D

D

DICTIONNAIRE UNIVERSEL DE LA FRANCE.

G—R

DICTIONNAIRE
UNIVERSEL
DE LA FRANCE.

G-R

DICTIONNAIRE UNIVERSEL DE LA FRANCE ANCIENNE ET MODERNE,

ET DE LA NOUVELLE FRANCE

TRAITANT DE TOUT CE QUI Y A RAPPORT:

DIT GEOGRAPHIE, ETYMOLOGIE, TOPOGRAPHIE, HISTOIRE, Gouvernement Eccleſiaſtique, Civil, & Militaire; Juſtice, Finance, Commerce, ou Curioſité.

DANS LEQUEL ON TROUVERA,

ES NOMS, LA SITUATION, ET LA DESCRIPTION de toutes les Provinces, Fleuves, Rivieres, Villes, Bourgs, Villages, Paroiſſes, & Communautez du Royaume.

ET SUR CHAQUE LIEU:

E NOMBRE DES HABITANS, LEURS MOEURS, COUTUMES, & Negoces particuliers. Les Archevêchez, Evêchez, Abbayes, Prieurez, Chapitres, Cures & leur revenu. Les Pairies, Duchez, Principautez, Marquiſats, Comtez, Vicomtez, Baronies, Siries, Châtellenies, & autres Fiefs conſidérables. Les Gouvernemens, leur étenduë, & leurs Officiers. Les Conſeils Royaux, Parlemens, Chambres des Comptes, Cours des Aydes, Preſidiaux, Bailliages & autres Juriſdictions, avec leurs Reſſorts. Les Forêts, Mines, Minieres, Eaux-Minerales; & autres Matieres intéreſſantes.

TOME SECOND.

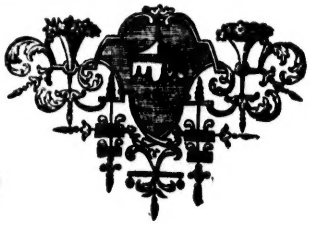

A PARIS,

Chez { SAUGRAIN, Pere, Quai des Auguſtins, près la ruë Giſt-le-Cœur.
la Veuve J. SAUGRAIN, au milieu du Quai de Gêvres, à la Croix-Blanche.
PIERRE PRAULT, à l'entrée du Quai de Gêvres, au Paradis.

M. DCC. XXVI.

AVEC APPROBATION, ET PRIVILEGE DU ROY.

DICTIONNAIRE UNIVERSEL DE LA FRANCE

R
DC
35
D5
v.2

TOME SECOND.

A PARIS,

SAUGRAIN, Pere, Quai des Augustins, près la rue Gil-le-Cœur.

la Veuve SAUGRAIN, au milieu du Quai de Gêvres, à la Croix-Blanche.

PIERRE PRAULT, à l'entrée du Quai de Gêvres, au Paradis.

M. DCC. XXVI.

DICTIONNAIRE
UNIVERSEL
DE LA FRANCE.

GAAS, dans la Gascogne, Diocèse d'Acqs, Parlement de Bordeaux, Intendance d'Auch, Election des Lannes, a 412 habitans.

GAB

GABALI, peuples de l'Aquitaine, qui comprenoient le terrain qui forme à present le Diocèse de Mende ou le Gévaudan. Leur ancienne Ville Capitale & Cathedrale qui portoit le même nom a été détruite & le Siége de l'Evêque a été transferé à Mende. Cette ancienne Ville est à present une petite Bourgade du même pays, nommée Javouls.

GABARDAN ou GAVARDAN, Pays de la Gascogne, qui fait partie du Condomois; il est situé entre le pays de Marsan, le Duché d'Albret, & l'Armagnac; il a pris son nom de Gabaret son lieu principal. Il y a eu des Vicomtes dès le tems des Ducs de Gascogne, vers l'an 1050. Ses Vicomtes sont devenus Vicomtes de Bearn.

GABARET, *Gavarretum*, Ville, dans la Gascogne, Diocèse d'Auch, Parlement de Toulouse, Intendance d'Auch, Recette de Marsan, a 406 habitans. Cette petite ville est ancienne & principale d'un petit pays appellé le Gabardan; elle est située sur la Geniſe, entre Condom qui en est à six lieuës, & le mont de Marsan.

GABARNAC, dans la Guyenne, Diocèse, Parlement, Intendance & Election de Bordeaux, a 397 habitans.

GABASTON, dans le Bearn, Diocèse de Lescar, Parlement de Pau, Intendance d'Auch, Sénéchaussée & Recette de Morlas, a 96 habitans.

GABAT, dans la basse Navarre, Diocèse de Bayonne, Parlement de Pau, Intendance d'Auch, Recette de S. Palais, a 109 habitans.

GABIAN, dans le bas Languedoc, Diocèse de Beziers, Parlement de Toulouse, Intendance de Montpellier, Recette de Beziers, a 473 habitans. Il y a une fontaine d'eau minerale, près de laquelle est un rocher, d'où découle du Petrol noir, que l'on appelle huile de Gabian; cette huile est propre pour guérir plusieurs sortes de maladies. L'on trouve aussi sur une montagne voisine près de la fontaine, de petites pierres d'un rouge transparent taillées par des figures cylendriques, & qui se terminent par chaque bout en pointes de diamans. Il y a aussi à Gabian des mines de charbon de terre, & des carrieres de marbre.

GABRE, dans le haut Languedoc, Diocèse de Rieux, Parlement & Intendance de Toulouse, Recette de Rieux, a 361 habitans.

GABILLON, dans le Perigord, Diocèse de Perigueux, Parlement & Intendance de Bordeaux, Election de Périgueux, a 244 habitans.

GABRIAC, dans le Roüergue, Diocèse de Rhodez, Parlement de Toulouse, Intendance de Montauban, Election de Rhodez, a 189 habitans.

GABRIAC, dans le Roüergue, Diocèse de Vabres, Parlement de Toulouse, Intendance de Montauban, Election de Milhaud, a 204 habitans.

GABRIAC ou Saint Jean de GABRIAC, dans le bas Languedoc, Diocèse de Mende, Parlement de Toulouse, Intendance de Montpellier, Recette de Mende, a 140 habitans.

GAC

GACE' ou GASSEY, Bourg, Comté, dans la Normandie, Diocèse de Lisieux, Chef-lieu d'un des Archidiaconez & d'un des Doyennez de ce Diocèse, Parlement de Roüen, Intendance d'Alençon, Election de Lisieux, a 956 habitans. Il y a un Château & un Marché. Raoul Seigneur de Gacé étoit Connétable de la Normandie il y a près de sept cens ans; c'est à présent au Maréchal de Matignon.

GACHAS, dans le Forez, Diocèse de Lion;

Parlement de Paris, Intendance de Lion, Election de Montbriſſon, a 86 habitans.

GAD

La Juriſdiction de GADARSAC, dans la Guyenne, Diocèſe, Parlement, Intendance & Election de Bordeaux, a 128 habitans.

GADEL, bois, de cent neuf arpens, dans la Maîtriſe des Eaux & Forêts de S. Pons.

GADENCOURT, dans la Normandie, Diocèſe d'Evreux, Parlement & Intendance de Roüen, Election d'Evreux, a 286 habitans. M. Carnel en eſt Seigneur.

GADENCOURT, dans le Vexin François, Diocèſe de Roüen, Doyenné de Meulan, dont le Prieur de Saint Lo de Roüen eſt Patron Préſentateur.

GADENCOURT, dans la Beauce, Diocèſe de Chartres, Parlement & Intendance de Paris, Election de Mantes, a 163 habitans.

GAE

GAEL, dans la Bretagne, Diocèſe de Saint Malo, Parlement de Rennes, Intendance de Nantes, Recette de Saint Malo, a 1191 habitans. *Voyez* S. Meen de Gael.

GAG

GAGEMBACH ou GABENBAT, Abbaye de Bénedictins au Diocèſe de Straſbourg. Elle a été érigée en EgliſeCollegiale dans la ville de ſon nom par Clement VIII. le 17 des Calendes, c'eſt-à-dire, le 16 de Janvier 1583. On y a uni les Egliſes paroiſſiales de Villeſchenhen, Seuficheliem, & Inettenhim. Cette Abbaye eſt ſituée vis-à-vis Straſbourg.

GAH

La GAHANDIERE, dans la Beauce, Diocèſe de Chartres, Parlement de Paris, Intendance d'Orleans, Election de Châteaudun, à 122 habitans.

GAHART, dans la Bretagne, Diocèſe & Parlement de Rennes, Intendance & Recette de Nantes, a 310 habitans.

GAJ

GAJA, dans le haut Languedoc, Diocèſe de Narbonne, Parlement & Intendance de Toulouſe, Recette de Limoux, a 158 habitans.

GAJA DE LA SILVE, dans le haut Languedoc, Diocèſe de Mirepoix, Parlement & Intendance de Toulouſe, Recette de Mirepoix, a 518 habitans.

GAJAC, dans le Perigord, Diocèſe de Sarlat, Parlement & Intendance de Bordeaux, Election de Sarlat, a 458 habitans.

GAJAC, dans le Bazadois, Diocèſe de Bazas, Parlement & Intendance de Bordeaux, Election de Condom, a 346 habitans.

GAJANS, dans le bas Languedoc, Diocèſe d'Uſez, Parlement de Toulouſe, Intendance de Montpellier, Recette d'Uſez, a 219 habitans.

GAI

GAICHARES, dans le bas Armagnac, Diocèſe de Comenges, Parlement de Toulouſe, Intendance d'Auch, Election de Lomagne, a 207 habitans.

GAIGNAC, dans le haut Languedoc, Diocèſe, Parlement, Intendance & Recette de Toulouſe, a 235 habitans.

GAIGNAC, dans le Roüergue, Diocèſe de Vâbres, Parlement de Toulouſe, Intendance de Montauban, Election de Milhaud, a 208 habitans.

GAILET, *Caſtrum Gaileti*, dans la Provence, Diocèſe, Parlement & Intendance d'Aix, Viguerie & Recette de S. Maximin, a 109 habitans. Ce lieu eſt ſous l'affouagement de Torvez.

GAILHAN, dans le bas Languedoc, Diocèſe de Nîmes, Parlement de Toulouſe, Intendance de Montpellier, Recette de Nîmes, a 135 habitans.

GAILLAC, *Galliacum*, Ville, dans le haut Languedoc, Diocèſe d'Alby, Parlement & Intendance de Toulouſe, Recette d'Alby, a 6750 habitans.

Cette Ville fait un grand commerce, particuliérement des vins de ſon territoire, qui ſont trés-bons & de forte qualité. Les vins blancs de Gaillac ont leur débit à Bourdeaux, & ſont les ſeuls de ce canton qui peuvent ſouffrir le tranſport; ils ont même la réputation de ſe perfectionner ſur mer, ce qui fait que les Anglois les achetent par préférence. Le Tarn commence à être navigable à Gaillac. Il y a une Egliſe Collegiale dédiée à S. Michel, qui étoit ci-devant une célébre Abbaye fondée par Raimond I. Comte de Toulouſe, ſous la Regle de S. Benoiſt, vers l'an 960. Elle a été ſécularisée par Paul III. Cette Ville eſt fort peuplée; elle a de grands fauxbourgs; elle a deux Paroiſſes, S. Michel & S. Pierre, un Prieuré de Bénédictins, un Couvent de Capucins, & deux Hôpitaux, dont un dédié à S. Jacques, pour des Pélerins, & l'autre pour les pauvres; c'eſt la deuxiéme ville de l'Albigeois, & la premiere Juſtice du pays. Loüis XI. n'étant que Dauphin, y a tenu les Etats de Languedoc. Cette Ville eſt ſituée à trois lieuës d'Alby, au bord du Tarn qui y commence à porter bateau.

GAILLAC, *Galliacum: Abbatia S. Michaëlis Galliaci*, Monaſtére célébre du Diocèſe d'Alby ſur la riviere de Tarn, où à l'occaſion de ce Monaſtére s'eſt formée une ville qui eſt une des ſix conſiderables de ce canton. L'Abbé & les Moines y avoient autrefois toute Juſtice qu'ils ont depuis cedée au Roy, s'en réſervant ſeulement la quatriéme partie.

Il y avoit une autre Abbaye de Gaillac au territoire de Cahors, où le Roy Pepin avoit fondé un Monaſtére en l'honneur de S. Quentin. Le Monaſtére de Gaillac ſous l'invocation de S. Michel au Diocèſe d'Alby paroît plus récent. On n'en trouve point de mention avant l'année 960 environ, à laquelle le P. Mabillon compte qu'il faut rapporter le Teſtament de Raimond Pontius Comte de Toulouſe, qui eſt le fondateur de ce Couvent, avec Froterius Evêque d'Alby. C'eſt ce Prélat qui conſacra l'Egliſe de Gaillac l'an 972. Fulcran Evêque de Lodeve, le Comte Raimond & ſa femme Gerſende étoient préſens à cette cérémonie. Tout le monde convient que la Regle de S. Benoiſt fut la premiere que ſuivit ce Monaſtére dés ſon commencement. L'obſervance s'en étant un peu relâchée cette Maiſon fut quelque tems ſoumiſe à celle de la Chaiſe-Dieu en Auvergne du tems de Seguin III. Abbé de ce lieu vers l'an 1079. mais l'an 1534. les Moines voulant ſecoüer le joug de leur regle demanderent au Pape Paul III. qu'il leur fût permis de paſſer dans l'état de

Chanoines ſéculiers. Ce Pontife y acquieſça & du conſentement du Roy, leur donna une Bulle à ce ſujet. Jean de Lorraine Evêque d'Alby leur donna auſſi ſon conſentement par ſa lettre du 11. Novembre 1536. L'Egliſe Collegiale qui s'en forma eſt compoſée d'un Abbé Séculier qui a ſix mille livres de rente, d'un Doyen, douze Chanoines, quatre Semainiers, dix Prébendiers, deux Clercs & d'un Maître de Muſique qui l'enſeigne à quatre enfans de Chœur.

GAILLAC, *Galliacum*, dans le Roüergue, Diocèſe de Vabres, Parlement de Toulouſe, Intendance de Montauban, Election de Milhaud, a 209 habitans.

GAILLAC-TOULZA, dans le haut Languedoc, Diocèſe de Rieux, Parlement & Intendance de Toulouſe, Recette de Rieux, a 812 habitans.

GAILLADOS, dans la Gaſcogne, Diocèſe de Tarbes, Parlement de Toulouſe, Intendance d'Auch, Recette du Comté de Bigore, a 136 habitans.

GAILLAN, dans la Guyenne, Diocèſe, Parlement, Intendance & Election de Bordeaux, a 1442 habitans.

GAILLARBOIS, dans la Normandie, Diocèſe, Parlement & Intendance de Roüen, Election d'Andely, a 198 habitans. M. Dauneüil en eſt Seigneur.

la GAILLARDE, dans la Normandie, Diocèſe, Parlement & Intendance de Roüen, Election d'Arques, a 490 habitans. M. d'Herbouville en eſt Seigneur.

GAILLEFONTAINE, *Gallifons*, *Galliſſons*, Bourg, Châtellenie & Haute Juſtice, dans la Normandie, au pays de Bray, Diocèſe, Parlement & Intendance de Roüen, Election de Neufchâtel, a 1058 habitans. M. Legendre de Colandre, Brigadier des armées du Roy, en eſt Seigneur. Il y a pluſieurs Foires, & deux Marchez la Semaine. M. l'Abbé de S. Oüen nomme à la Cure.

Le bois de GAILLEFONTAINE eſt au pays de Bray, auprès de ce dernier Bourg, il a environ deux lieuës de circuit.

GAILLON, *Caſtrum Gallionis*, *Gaillum*, *Galio*, Bourg, Château & Haute Juſtice dans la Normandie, Diocèſe d'Evreux, Parlement & Intendance de Roüen, Election d'Andely, a 802 habitans. Les Anglois raſerent & démolirent le Château de ce Bourg l'an 1423. Mais le Cardinal Georges d'Amboiſe, Archevêque de Roüen le rebâtit magnifiquement, & Meſſire Jacques-Nicolas Colbert, l'un de ſes ſucceſſeurs, y a encore dépenſé, dit-on, plus de cinq cens mille livres à l'augmenter & l'embellir. Ce Bourg appartient à l'Archevêque de Roüen; ſa Paroiſſe eſt Collegiale; le Chapitre y eſt composé de deux Curez & de ſix Chanoines. Ce Bourg eſt ſitué au bord occidental & méridional de la Seine, à ſept lieuës de Roüen, & le Château eſt à près d'une demi-lieuë du Bourg, c'eſt à préſent la maiſon de plaiſance des Archevêques. Le Château eſt ſuperbe; mais l'entrée le dépare tout; ſes vûës ſont charmantes, & l'on y peut prendre avec bien de l'agrément tous les plaiſirs de la chaſſe. Il y a près de Gaillon une Chartreuſe célébre fondée par un Cardinal de Bourbon auſſi Archevêque de Roüen; leur Egliſe eſt belle, & ce ce qu'il y a de plus remarquable eſt le tombeau des Comtes de Soiſſons-Bourbon qui y ſont repréſentez en marbre blanc; on regarde ce morceau comme un chef-d'œuvre de ſculpture.

GAILLON, Forges de fer, dans le Perche.

GAILLON, dans la Beauce, Diocèſe de Chartres, Parlement & Intendance de Paris, Election de Mantes, a 239 habitans.

GAILLEMICOURT, dans la Picardie, Diocèſe d'Amiens, Parlement de Paris, Intendance & Election d'Amiens, a 230 habitans.

GAJOUFFRET ou S. Eſtienne de GAJOUFFET, dans l'Agénois, Parlement & Intendance de Bordeaux, Diocèſe & Election d'Agen, a 520 habitans.

GAL

Le Bois de GAL eſt au Diocèſe de Séez, joignant celui de Tanville & de la Gatine, il a plus de deux lieuës de tour.

GALAC, dans le Comté & du Diocèſe de Comenges, Parlement de Toulouſe, Intendance d'Auch, Election de Comenges, a 207 habitans.

la GALAISIERE, Terre, dans le Perche, dans la Châtellenie de Nogent fut érigée en Marquiſat l'an 1669. en faveur de M. de Riants lors Procureur du Roy au Châtelet de Paris. Elle vaut douze mille livres de rente.

GALAMETZ, dans l'Artois, Diocèſe de S. Omer, Parlement de Paris, Intendance d'Amiens, Gouvernement d'Arras, Bailliage & Recette d'Heſdin, a 140 habitans.

GALAPIAN, dans l'Agénois, Diocèſe d'Agen, Parlement & Intendance de Bordeaux, Election d'Agen, a 621 habitans.

GALARDUS, dans la baſſe Navarre, Diocèſe de Bayonne, Parlement de Pau, Intendance d'Auch, Vallée & Recette d'Oſſés, a 209 habitans.

Le grand GALARGUES, dans le bas Languedoc, Diocèſe de Nîmes, Parlement de Toulouſe, Intendance de Montpellier, Recette de Nîmes, a 512 habitans. L'on apprête dans ce lieu le Tournefol, autrement appellé l'Herbe Morelle; elle ſert aux teintures des toiles bleuës & rouges, & donne la couleur rouge au fromage; les Hollandois enlevent une trés-grande quantité de cette préparation.

GALARGUES, dans le bas Languedoc, Diocèſe de Montpellier, Parlement de Toulouſe, Intendance & Recette de Montpellier, a 244 habitans.

GALAURE, petite riviere de Dauphiné, qui ſe jette dans le Rhône, près S. Vallier, à ſix lieuës au-deſſous de Vienne.

GALBIAC, dans le bas Languedoc, Diocèſe de Nîmes, Parlement de Toulouſe, Intendance de Montpellier, Recette de Nîmes, a 28 habitans.

GALEJON, Ruiſſeau de Provence, dans le Crau, près de Fos. L'on croit que c'eſt le fameux *Foſſa-Mariana*, que les ſables ont empêché de continuer de ſe rendre dans la mer; les Martiguaux trouvent cependant le moyen de s'y rendre par de petits canaux, pour y faire des pêches conſidérables.

GALERAY ou S. Martin de GALERAI, dans le haut Vivarez, Diocèſe de Viviers, Parlement de Toulouſe, Intendance de Montpellier, Recette de Viviers, a 1125 habitans.

GALESSIE, dans le Quercy, Diocèſe de Cahors, Parlement de Toulouſe, Intendance de Montauban, Election de Cahors, a 188 habitans.

GALGAN, & BALZERGUES dans le Roüergue, Diocèſe de Rhodez, Parlement de Toulouſe, Intendance de Montauban, Election de Villefranche, a 167 habitans.

GALGON, dans la Guyenne, Diocèſe, Parlement, Intendance & Election de Bordeaux, a 1099 habitans.

GALIE', Juſtice Royale, dans le Comté & du Diocèſe de Comenges, Parlement de Toulouſe, Intendance d'Auch, Election de Comenges, a 206 habitans.

GALINAGUES, dans le bas Languedoc, Diocèſe d'Alet, Parlement & Intendance de Toulouſe, Recette d'Alet, a 167 habitans.

GALISSAC, dans l'Agénois, Diocèſe d'Agen, Parlement & Intendance de Bordeaux, Election d'Agen, a 82 habitans.

GALLAN, Ville, Juſtice Royale, dans le bas Armagnac, Diocèſe d'Acqs, Parlement de Toulouſe, Intendance d'Auch, Election de Riviere-Verdun, a 180 habitans.

GALLARDON, Ville & Châtellenie, dans la Beauce, Diocèſe de Chartres, Parlement de Paris, Intendance d'Orleans, Election de Chartres, a 1319 habitans. Cette petite Ville eſt ſituée ſur le ruiſſeau de Voile, à quatre lieuës de Chartres.

la GALLATIÈRE, Terre, ſous le titre de Marquiſat, dans l'Election de Mortagne. C'eſt à la Maiſon de Riants.

GALLERANDE, Marquiſat, dans le Maine, Diocèſe d'Angers, Parlement de Paris, Intendance de Tours, Election de la Fleche, a 211 habitans. Cette Terre a été érigée en Marquiſat en faveur de Georges Seigneur de Clermont en Anjou, fils aîné de Loüis & de Renée d'Amboiſe. C'eſt un écart de la Paroiſſe de Pringé.

GALLES, dans le bas Armagnac, Diocèſe d'Acqs, Parlement de Toulouſe, Intendance d'Auch, Election de Riviere-Verdun, a 226 habitans.

le GALLET, dans la Picardie, Diocèſe d'Arras, Parlement de Paris, Intendance d'Amiens, Election de Mondidier, a 275 habitans.

GALLI. Voyez Gaulois & Gaule.

GALLIA. Voyez Gaule.

GALSINGEN, dans la Haute Alſace, Diocèſe de Baſle, Conſeil Souverain & Intendance d'Alſace, Bailliage de Thann, a 195 habitans.

GALUIS, dans la Beauce, Diocèſe de Chartres, Parlement & Intendance de Paris, Election de Montfort, a 514 habitans.

GALY, dans le Forez, Diocèſe de Lion, Parlement de Paris, Intendance de Lion, Election de Montbriſſon, a 293 habitans.

GAM

GAMACHES, Bourg, Marquiſat, dans la Picardie, Diocèſe d'Amiens, Parlement de Paris, Intendance & Election d'Amiens, a 905 habitans. Ce Bourg eſt ſur la Breſle, à trois lieuës de la ville d'Eu, il y a un petit Chapitre de ſix Chanoines; & un Prieuré de huit cens livres de rente. Le Château de Gamaches eſt beau & bien ſitué, il a été bâti par des Princes du Sang de la Maiſon de Dreux. Robert de Dreux avoit eu Gamaches par ſon mariage avec Eleonor de S. Valery en 1207. Jeanne de Dreux l'apporta dans la Maiſon d'Amboiſe de Thoüars; le dernier de cette Maiſon la tranſporta en 1461 à Joachinte Roüaut, dont les deſcendans en joüiſſent encore. Elle a été érigée en Marquiſat en 1622. Il s'y tient un grand Marché franc le premier Mercredi de chaque mois. C'eſt la patrie du ſavant François Vatable.

GAMACHES, dans la Normandie, Diocèſe, Parlement & Intendance de Roüen, Election de Giſors, a 268 habitans. C'eſt une partie du Bourg précédent dont elle eſt ſéparée par la Breſle. Le Seigneur eſt M. de Gamaches.

GAMARDE, dans la Gaſcogne, Diocèſe d'Acqs, Parlement de Bordeaux, Intendance d'Acqs, Election des Lannes, a 721 habitans.

GAMARTHE, dans la baſſe Navarre, Diocèſe de Bayonne, Parlement de Pau, Intendance d'Auch, Vallée & Recette du pays de Cize, a 79 habitans.

GAMAY & Marmouze, dans la Beauce, Diocèſe de Chartres, Parlement & Intendance de Paris, Election de Dreux, a 80 habitans.

GAMAY, dans la Bourgogne, Diocèſe d'Autun, Parlement & Intendance de Dijon, Bailliage, Grenier à ſel & Recette de Beaune, a 145 habitans. Ce lieu eſt ſitué dans un vallon entouré de montagnes. C'eſt un pays de vignes. Il y paſſe un petit ruiſſeau.

GAMBOIS, dans la Beauce, Diocèſe de Chartres, Parlement & Intendance de Paris, Election de Montfort, a 521 habitans.

GAMBON, Ruiſſeau, dans le Vexin, en Normandie. Il prend ſa ſource à Aquenay, & paſſe par le grand Andely; il ſe jette dans la Seine au travers du petit Andely. Quoiqu'il n'ait que deux ou trois lieuës de cours, il eſt cependant environné d'une ſi grande quantité de vallons, que lorſqu'il tombe quelque orage aux environs, il en ramaſſe tant d'eaux qu'il devient un torrent ſi vaſte & ſi rapide qu'il entraîne quelquefois les maiſons & les moulins, & fait dans Andely & aux environs des ravages extraordinaires.

GAMBAISEUIL, dans la Beauce, Diocèſe de Chartres, Parlement & Intendance de Paris, Election de Montfort, a 55 habitans.

GAMBESHEIM, dans la baſſe Alſace, Diocèſe de Straſbourg, Conſeil Souverain & Intendance d'Alſace, Bailliage de Wantzenau, a 448 habitans.

GAMERICOURT, ou Jamericourt, dans le Vexin François, Diocèſe de Roüen, Parlement de Paris, Intendance de Roüen, Election de Chaumont & Magni, a 176 habitans.

GAMGEVILLE, dans le haut Languedoc, Diocèſe, Parlement, Intendance & Recette de Toulouſe, a 120 habitans.

GAN

GANA, dans le Nivernois, Diocèſe de Nevers, Parlement de Paris, Intendance de Moulins, Election de Nevers, a 356 habitans.

GANAC S. PIERRE, dans le pays de Foix, Parlement de Toulouſe, Intendance de Perpignan, Recette du Comté de Foix, a 137 habitans.

GANAGOBLE, Prieuré dans le Diocèſe de Siſteron. Il y a ſix Religieux. Il vaut deux mille quatre cens livres.

GAMBOURG, dans le Bearn, Diocèſe de Leſcar, Parlement de Pau, Intendance d'Auch, Sénéchauſſée & Recette de Pau, a 712 habitans.

GANCOURT, dans la Picardie, Diocèſe de Beauvais, Parlement & Intendance de Paris, Election de Beauvais, a 432 habitans.

GAND'E, dans la Touraine, Diocèſe de Tours, Parlement de Paris, Intendance & Election de Tours, a 247 habitans.

GANDELAINS, dans la Normandie, Diocèſe de Séez, Parlement de Roüen, Intendance & Election d'Alençon, a 1006 habitans.

GANDELS,

GANDELS, dans le haut Languedoc, Diocèſe de Lavaur, Parlement & Intendance de Toulouſe, Recette de Lavaur, a 127 habitans.

GANDELU, Bourg, Marquiſat, dans la Brie, Diocèſe de Soiſſons, Parlement de Paris, Intendance de Soiſſons, Election de Châteauthierry, a 737 habitans.

GANDRAUGE, dans le pays Meſſin, Prévôté de Thionville, Diocèſe, Parlement, Intendance & Recette de Metz, a 51 habitans.

GANDRENNE, dans le pays Meſſin, Diocèſe, Parlement & Recette de Metz, a 28 habitans.

GANGES, Ville, Marquiſat, dans le bas Languedoc, Diocèſe de Montpellier, Parlement de Toulouſe, Intendance & Recette de Montpellier, a 2115 habitans. Cette petite ville eſt ſituée ſur la riviere d'Aude; c'eſt une Baronie qui donne entrée aux Etats de Languedoc. Il y a beaucoup de Tanneurs qui font un commerce très-conſiderable en Eſpagne, en Catalogne, & en Italie.

GANIAC, Bourg, dans le haut Quercy, Diocèſe de Cahors, Parlement de Toulouſe, Intendance de Montauban, Election de Cahors, a 674 habitans.

GANIERE, dans le bas Languedoc, Diocèſe d'Uzés, Parlement de Toulouſe, Intendance de Montpellier, Recette d'Uzés, a 809 habitans.

GANNAT, *Gannatum*, *Gannopum*, Ville, dans le Bourbonnois, Diocèſe de Clermont, Parlement de Paris, Intendance de Moulins, Chef-lieu d'une Election, a 3150 habitans. Cette Ville eſt Siége d'un Baillage & d'une Châtellenie Royale qui reſſortiſſent à la Sénéchauſſée de Moulins en Bourbonnois. Il y a auſſi un Grenier à ſel; elle eſt à quatre-vingt lieuës de Paris. Il y a un Chapitre compoſé de douze Chanoines. Il y a auſſi un Couvent de Capucins, un d'Auguſtins, & un de Filles de Nôtre-Dame.

GANNAT. *Voyez* Grannat.

GANNAT LE VIVIERS, dans le Bourbonnois, Diocèſe de Clermont, Parlement de Paris, Intendance & Election de Moulins, a 105 habitans.

GANNES & BLIN, dans la Picardie, Diocèſe d'Amiens, Parlement de Paris, Intendance d'Amiens, Election de Mondidier, a 469 habitans.

GANS, dans le Baſadois, Diocèſe de Condom, Parlement & Intendance de Bordeaux, Election de Condom, a 379 habitans.

GANSEVILLE, dans la Normandie, Diocèſe, Parlement & Intendance de Roüen, Election de Montivilliers, a 306 habitans. M. de Canapville en eſt Seigneur.

GANTIES, dans le Comté & du Diocèſe de Comenges, Parlement de Toulouſe, Intendance d'Auch, Election de Comenges, a 105 habitans.

GANY, ou Gaſni, Bourg, Baronie, & Haute Juſtice du Vexin Normand, & de la Vicomté de Vernon, Diocèſe, Parlement & Intendance de Roüen, Election d'Andely, a 280 habitans. Il y a l'Egliſe de S. Martin, & celle du Meſnil-Villon, Annexe un peu éloignée, & un Prieuré de l'Ordre de S. Benoiſt réüni aux Jeſuites de Roüen.

GAP

GAP, *Vapincum*, Ville, Evêché dans le Dauphiné, ſuffragant d'Aix, Parlement & Intendance de Grenoble, Chef-lieu d'une Election, d'un Bailliage & d'une Maréchauſſée, a 3580 habitans. Il eſt à cent trente lieuës de Paris. Cette Ville, qui eſt du Gouvernement de Provence, eſt ſituée ſur la petite riviere de Benne, au pied d'une montagne, & aſſez mal conſtruite. Elle eſt Capitale d'un pays qui fait partie du Gouvernement du Dauphiné, & que l'on appelle de ſon nom le Gapençois. Elle eſt ancienne, & fut bâtie par les *Caturiges*, peuples de la Gaule Narbonoiſe. Les Itinéraires en font mention, ſous le nom de *Vapincum*. On trouve qu'elle étoit Capitale des *Tricorins*. Cette ville prit le parti de la Ligue dans le XVI. ſiécle, depuis elle ſe ſoumit à Henry le Grand en 1591. Elle fut brûlée en 1693. par Victor Amédée Duc de Savoye, mais elle a été rebâtie plus belle qu'elle n'étoit auparavant. Son Evêché eſt auſſi fort ancien. Cependant le premier de ſes Evêques dont on ait connoiſſance eſt S. Conſtantin, que l'on prétend n'être que le quatriéme. Il aſſiſta au premier Concile d'Orange. Gap a appartenu aux Comtes de Forcalquier, puis à ſes propres Evêques, auſquels l'Empereur Frederic en donna l'an 1058. la Souveraineté, avec la qualité de Prince. Toutefois les Comtes de Forcalquier en prétendirent encore depuis la Souveraineté, & la firent paſſer aux Dauphins par le mariage de Beatrix de Coüiras, petite-fille de Guillaume VI. Comte de Forcalquier, avec Guy André Dauphin l'an 1202. Cette alliance fut l'occaſion de pluſieurs conteſtations entre l'Evêque & le Dauphin, juſqu'en 1332. que Dragone Evêque reconnut par un acte ſolemnel la Seigneurie du Dauphin Guy XIII. & lui fit hommage. En 1538. François I. obligea les Evêques de Gap à ſe contenter de la qualité de Comtes de Gap; & il y a eu auſſi pendant long-tems des débats entre les Parlemens d'Aix & de Grenoble pour leur juriſdiction temporelle. Ce Diocèſe comprend deux cens vingt-neuf à trente Paroiſſes, dont il y en a cent cinquante en Provence. Elles ſont toutes ſituées dans les montagnes des Alpes, à la réſerve de ſeize qui ſont dans des Bourgs du plat pays. L'Evêché vaut neuf mille livres de revenu. L'Egliſe Cathedrale & ſes titres qui étoient magnifiques, ont été brûlez. Le Chapitre joüit de trois mille livres de rente. Il eſt compoſé d'un Doyen, de quatre autres Dignitez, de douze Chanoines, douze autres Bénéficiers de bas Chœur, & deux Curez. Il y a des Dominicains, des Capucins & des Urſulines dans Gap. Les Cordeliers ſont ſituez hors la ville.

A une lieuë de Gap eſt un grand pélerinage ſous le nom de Nôtre-Dame du Lait. L'Egliſe eſt ornée de marbre. Il y a une fontaine d'eau minerale, ſpecifique pour la fiévre-quarte.

GAPEAU, petite riviere ou ruiſſeau, qui prend ſon origine de deux ſources, dont l'une eſt dans le terroir de Pignan, & l'autre dans celui de Beaugenier, & ſe rend dans la mer entre Toulon & Hiers; il diviſe même leurs deux Vigueries l'une de l'autre.

GAPENÇOIS, pays, qui fait partie du haut Dauphiné; il eſt du Gouvernement Militaire de cette Province; il eſt borné au ſeptentrion par le Graiſivaudan; à l'orient, par l'Embrunois; au midi, par la Provence; & à l'occident, par le pays des Baronies & du Diois; il comprend une partie du terrain des anciens *Tricorins*; ce pays a été poſſédé par les Bourguignons, puis par les François, & a fait partie du dernier Royaume de Bourgogne. Après le démembrement de ce Royaume il a été poſſédé par les Comtes de Toulouſe, enſuite par les Comtes de Forcalquier, qui portoient également la qualité de Comtes de Gap; enſuite les Evêques

de Gap en ont poſſédé une partie, à laquelle ils ont aſſocié les Comtes de Provence pour ſe défendre contre leurs Diocéſains, avec qui ils ne vivoient pas en bonne intelligence. Le Gapençois a paſſé à la Couronne avec la Provence.

GAPERINES, dans la Picardie, Diocèſe d'Amiens, Parlement de Paris, Intendance d'Amiens, Election de Doulens, a 570 habitans.

GAPPENNES, dans la Picardie, Diocèſe d'Amiens, Parlement de Paris, Intendance d'Amiens, Election d'Abbeville, a 114 habitans.

GAPRE', dans la Normandie, Diocèſe de Séez, Parlement de Roüen, Intendance & Election d'Alençon, a 478 habitans.

GAR

GARAC, dans le bas Armagnac, Diocèſe d'Aire, Parlement de Toulouſe, Intendance d'Auch, Election de Lomagne, a 180 habitans.

GARAGNON (S. Martin de Garagnon) dans le Bearn, Diocèſe de Leſcar, Parlement de Pau, Intendance d'Auch, Sénéchauſsée de Sauveterre, a 140 habitans.

GARANON, dans le pays de Foix, Diocèſe de Lombez, Parlement de Toulouſe, Intendance de Roufſillon, Recette du Comté de Foix, a 169 habitans.

GARANTIERES, dans la Beauce, Diocèſe de Chartres, Parlement de Paris, Intendance d'Orleans, Election de Dourdan, a 275 habitans.

GARATCHENY, dans la baſſe Navarre, pays de Cize, Diocèſe de Bayonne, Parlement de Pau, Intendance d'Auch, Recette du pays de Cize, a 188 habitans.

GARAVET, dans le Comté & du Diocèſe de Comenges, Parlement de Toulouſe, Intendance d'Auch, Election de Comenges, a 319 habitans

GARAY, dans la Brie, Diocèſe de Sens, Parlement & Intendance de Paris, Election de Montereau, a 410 habitans. Cette Terre appartient à M. de Brichanteau. Elle vaut ſept mille livres par an.

GARBAQUES, dans l'Artois, Diocèſe d'Arras, Parlement de Paris, Intendance d'Amiens, Gouvernance d'Arras, Bailliage & Recette de Lilliers, a 492 habitans.

GARBIO, dans l'Armagnac, Diocèſe d'Auch, Parlement de Toulouſe, Intendance d'Auch, Election d'Armagnac, a 320 habitans. Il y a une Prevôté Royale.

GARBOURG, dans le pays Meſſin, Diocèſe, Parlement, Intendance & Recette de Metz, a 75 habitans.

GARCAT, Bourg, dans l'Angoumois, Diocèſe d'Angoulême, Parlement de Paris, Intendance de Limoges, Election d'Angoulême, a 801 habitans.

GARCHES lez S. Cloud, dans l'Iſle de France, Diocèſe, Parlement, Intendance & Election de Paris, a 346 habitans.

GARCHISY, dans le Nivernois, Diocèſe de Nevers, Parlement de Paris, Intendance de Moulins, Election de Nevers, a 436 habitans; c'eſt une Châtellenie.

GARCIN, dans la Provence, Diocèſe de Fréjus, Parlement & Intendance d'Aix, Viguerie & Recette de Draguignan, a 177 habitans. *Voyez* Gaſſin.

les GARCINIERES, c'eſt un lieu deſert ſitué près de Cogolin en Provence, dans le Diocèſe de Fréjus.

le GARD, *Gardus*, Abbaye en Picardie, Ordre de Cîteaux, Fille de Cherlieu, fondée en 1139. par Gerard, Vidame d'Amiens, Seigneur de Picquigny. Elle vaut dix-huit mille livres de rente à l'Abbé, & cinq mille livres aux Religieux, elle eſt ſituée au Diocèſe d'Amiens, ſur la gauche de la riviere de Somme.

le GARD, *Gardum*, Riviere en Languedoc. *Voyez* Gardon.

le GARD, dans le bas Languedoc, Diocèſe d'Uzés, Parlement de Toulouſe, Intendance de Montpellier, Recette d'Uzés, a 135 habitans.

GARDANE, *Caſtrum de Gardana*, dans la Provence, Diocèſe, Parlement, Intendance, Viguerie & Recette d'Aix, a 96 habitans. Il y a une Juriſdiction Royale.

la GARDE, *Garda*, *Caſtodia*, dans le Dauphiné, Diocèſe, Parlement & Intendance de Grenoble, Election de Montelimart, a 243 habitans.

la GARDE, *Garda*, *Caſtodia*, dans le Limoſin, Diocèſe de Tulles, Parlement de Bordeaux, Intendance de Limoges, Election de Tulles, a 656 habitans.

la GARDE, dans le Quercy, Diocèſe de Cahors, Parlement de Toulouſe, Intendance de Montauban, Election de Cahors, a 214 habitans.

la GARDE, dans le Roüergue, Diocèſe de Rhodez. Parlement de Toulouſe, Intendance de Mo[illegible], Election de Rhodez, a 214 habitans.

la GARDE, dans le pays Meſſin, Diocèſe de Metz, Parlement, Intendance & Recette de Metz, a 378 habitans.

la GARDE, dans la Saintonge, Diocèſe de Saintes, Parlement de Bordeaux, Intendance de la Rochelle, Election de Saintes, a 380 habitans.

la GARDE, dans la Provence, Diocèſe de Fréjus, Parlement, Intendance d'Aix, Viguerie & Recette de Draguignan, a 119 habitans. Ce lieu eſt ſitué à une lieuë de Draguignan.

la GARDE, dans la Provence, Diocèſe de Toulon, Parlement & Intendance d'Aix, Viguerie & Recette de Toulon, a 177 habitans.

la GARDE, dans la Provence, Diocèſe d'Apt, Parlement & Intendance d'Aix, Viguerie & Recette d'Apt, a 210 habitans.

la GARDE, Terre en Provence, près de Graſſe érigée en Marquiſat l'an 1690. pour M. Thomas, Préſident au Parlement.

la GARDE, dans la Provence, Diocèſe de Graſſe, Parlement & Intendance d'Aix, Viguerie & Recette de S. Paul, a 150 habitans.

la GARDE, dans la Provence, Diocèſe de Senez, Parlement & Intendance d'Aix, Viguerie & Recette de Caſtellane, a 105 habitans.

la GARDE, dans la Gaſcogne, Diocèſe de Tarbes, Parlement de Toulouſe, Intendance d'Auch, Recette du Comté de Bigorre, a 78 habitans.

la GARDE, dans le Comté & du Diocèſe de Comenges, Parlement de Toulouſe, Intendance d'Auch; Election de Comenges, a 274 habitans.

la GARDE, dans l'Agenois, Diocèſe d'Agen, Parlement & Intendance de Bordeaux, Election d'Agen, a 115 habitans.

la GARDE en l'Auragois, Bourg, dans le haut Languedoc, Diocèſe de Mirepoix, Parlement & Intendance de Toulouſe, Recette de Mirepoix, a 470 habitans.

la GARDE Adeymar, Baronie dans le Dauphiné, Diocèſe de S. Paul-trois-Châteaux, Parlement & Intendance de Grenoble, a 1124 habitans.

la GARDE DE DIEU, *Garda*, *ſeu Caſtodia Dei*, Abbaye d'hommes de l'Ordre de Cîteaux, Fille d'Obaſine. Elle fut fondée le 11 des Calendes de

Decembre, c'eſt-à-dire le 21 Novembre 1150. par le B. Eſtienne Abbé d'Obaſine, qui donna le premier Abbé à ce Monaſtere naiſſant. Il eſt ſitué au Diocèſe & Comté de Cahors, dans la Sénéchauſſée de Montauban, au territoire de Mirabel, Paroiſſe de ſainte Marie de Viminiez, diſtant à cinq lieuës de la Ville Epiſcopale de Cahors, dans une aſſez belle vallée, le long du petit ruiſſeau de Lambous, qui coule dans le Tarn. Cette maiſon avoit été bâtie dans la vallée de la Paroiſſe de S. Martin d'Efernac, qui en eſt à huit lieuës. D'où vient que c'eſt encore aujourd'hui l'Abbé de la Garde-Dieu qui préſente à la Cure d'Efernac.

La regle de Cîteaux n'y fut point obſervée dans le commencement, à ce que prouve la Bulle par laquelle le Pape Innocent IV. confirme à ce Monaſtére les biens, les Egliſes, les decimes, &c. qu'il poſſedoit avant qu'il eût embraſſé l'inſtitut des Religieux de Cîteaux. Ainſi il avoit été en premier lieu de l'Ordre de ſaint Benoît. Le principal bienfaicteur de ce Monaſtéere fut Raimond Comte de Toulouſe, qui l'an 1181. lui fit beaucoup de bien. L'Abbé joüit de deux mille livres de rente.

la GARDE-FREYNET, *Garda*, *Cuſtodia ad Fraxinetum*, dans la Provence, Diocèſe de Fréjus, Parlement & Intendance d'Aix, Viguerie & Recette de Draguignan, a 164 habitans. L'on dit qu'il y a des mines d'or auprès de ce lieu; l'on croit que c'eſt l'ancienne Fraxinet, où les Sarraſins s'étoient fortifiez dans le huitiéme ſiécle, d'où ils ont détruit une partie de la Provence & des Pays ſitués dans les Alpes. Ils en ont été chaſſés. Cette contrée garde encore le nom de Val-Freynet, *Vallis Freneti*, *Fraxineti*.

la GARDE Guerin, dans le bas Languedoc, Diocèſe de Mende, Parlement de Toulouſe, Intendance de Montpellier, Recette de Mende, a 92 habitans.

la GARDE Lanta, dans le haut Languedoc, Diocèſe, Parlement, Intendance & Recette de Toulouſe, a 69 habitans.

la GARDE de Nobles, dans le bas Armagnac, Diocèſe de Lectoure, Parlement de Toulouſe, Intendance d'Auch, Election d'Aſtarac, a 220 habitans.

la GARDE de Propres, dans le bas Armagnac, Diocèſe de Tarbes, Parlement de Toulouſe, Intendance d'Auch, Election d'Aſtarac, a 180 habitans.

la GARDE Saint Geral, dans le Limoſin, Diocèſe de Tulles, Parlement de Bordeaux, Intendance & Election de Limoges, a 45 habitans.

GARDEBOIS, & dépendances, dans la Franche-Comté, Diocèſe, Parlement & Intendance de Beſançon, Bailliage & Recette de Salins, a 25 habitans.

GARDECHEMIN, dans la Franche-Comté, Diocèſe, Parlement & Intendance de Beſançon, Bailliage & Recette de la Terre de S. Claude, a 45 habitans.

GARDEDEUIL, *Garda*, *Cuſtodia Dolii*, dans le Perigord, Diocèſe de Perigueux, Parlement & Intendance de Bordeaux, Election de Perigueux, a 106 habitans.

GARDEFORT, & les Anieres, dans le Berry, à une lieu de Sancerre, Diocèſe de Bourges, Parlement de Paris, Intendance & Election de Bourges, a 150 habitans.

GARDEGAN, dans la Guyenne, Diocèſe, Parlement, Intendance & Election de Bordeaux, a 343 habitans.

GARDEILS, dans le Condomois, Diocèſe de Condom, Parlement & Intendance de Bordeaux, Election de Condom, a 575 habitans.

la GARDELLE, dans le Rouergue, Diocèſe de Rhodez, Parlement de Toulouſe, Intendance de Montauban, Election de Rhodez, a 196 habitans.

la GARDELLE, dans le haut Languedoc, Diocèſe, Parlement, Intendance & Recette de Toulouſe, a 625 habitans.

la GARDERE, dans l'Armagnac, Diocèſe d'Auch, Parlement de Toulouſe, Intendance d'Auch, Election d'Armagnac, a 218 habitans.

la GARDERE Betous, dans l'Armagnac, Diocèſe d'Auch, Parlement de Toulouſe, Intendance d'Auch, Election d'Armagnac, a 208 habitans.

la GARDERE S. Mont, dans l'Armagnac, Diocèſe d'Auch, Parlement de Toulouſe, Intendance d'Auch, Election d'Armagnac, a 169 habitans.

GARDERES, dans la Gaſcogne, Diocèſe de Tarbes, Parlement de Toulouſe, Intendance d'Auch, Recette du Comté de Bigorre, a 397 habitans.

GARDES, dans l'Angoumois, Diocèſe d'Angoulême, Parlement de Paris, Intendance de Limoges, Election d'Angoulême, a 756 habitans.

GARDIE, dans le bas Languedoc, Diocèſe de Carcaſſonne, Parlement & Intendance de Toulouſe, Recette de Carcaſſonne, a 199 habitans.

la GARDIO, ou la Garde de Dieu, dans la Provence, Diocèſe de Senez, Parlement & Intendance d'Aix, Viguerie & Recette de Caſtellane, a 186 habitans.

la GARDIO, dans la Provence, Diocèſe de Siſteron, Parlement & Intendance d'Aix, Viguerie & Recette de Draguignan, a 120 habitans.

la GARDIOLLE, Ville, dans le haut Languedoc, Diocèſe de Lavaur, Parlement & Intendance de Toulouſe, Recette de Lavaur, a 340 habitans.

GARDON, ou grand GARDON, Riviere des Sévennes, qui prend ſa ſource au Malpas, près le mont de l'Ozere, dans le Gevaudan. Elle arroſe Anduſe & Renne Moulin, traverſe le Diocèſe d'Alais & partie de celui d'Uzés qu'elle ſépare de Nîmes, & ſe rend enſuite dans le Rhône près Monfrin, à une lieuë au-deſſus de Beaucaire.

C'eſt ſur cette petite Riviere que l'on voit encore en aſſez bon état le fameux Pont du Gard. Il a trois rangs d'arches l'un ſur l'autre par étage. Au-deſſus du dernier étoit un aqueduc qui conduiſoit les eaux de la fontaine Dure, auprès d'Uzés, à Nîmes pour les Spectacles & Naumachies, ou combats de vaiſſeaux. C'eſt un des ouvrages des Romains qui s'eſt le mieux conſervé. M. le Duc de Bourgogne pere de Louis XV. y a fait faire quelques réparations; mais cependant l'on ne paſſe plus deſſus.

Il y a encore le petit Gardon, qui prend ſa ſource au Caſtanet, paſſe à Alais & ſe jette dans celui dont nous venons de parler, à une lieuë au-deſſous d'Anduſe.

GARDONNE, dans le Perigord, Diocèſe de Sarlat, Parlement & Intendance de Bordeaux, Election de Sarlat, a 1048 habitans.

GARDOUCH, Bourg, dans le haut Languedoc, Diocèſe, Parlement, Intendance & Recette de Toulouſe, a 1238 habitans.

GARENCIERES, dans la Normandie, Diocèſe d'Evreux, Parlement de Paris, Intendance d'Alençon, Election de Vernetüil, a 75 habitans.

GARENCIERES, dans la Normandie, Diocèſe d'Evreux, Parlement & Intendance de Roüen, Election d'Evreux, a 216 habitans.

GARENNE, Baronie, dans la Normandie,

Diocèſe d'Evreux, Parlement & Intendance de Roüen, Election d'Evreux, a 550 habitans. C'eſt à Madame la Princeſſe. Il a appartenu à la Maiſon de Vandôme.

GARENNE, ou S. Pierre de la Garenne, dans la Normandie, Diocèſe, Parlement & Intendance de Roüen, Election d'Andely, a 340 habitans.

GARENTIERE, ou GARENCIERE, dans la Beauce, Diocèſe de Chartres, Parlement & Intendance de Paris, Election de Montfort, a 149 habitans.

GARENTIERES, ou Garencieres, dans la Beauce, Diocèſe de Chartres, Parlement & Intendance de Paris, Election de Dreux, a 224 habitans.

GAREOUT, dans la Provence, Diocèſe, Parlement & Intendance d'Aix, Viguerie & Recette de Brignole, a 160 habitans.

GARGANVILLAR, Ville, dans le bas Armagnac, Diocèſe d'Auch, Parlement de Toulouſe, Intendance d'Auch, Election de Riviere-Verdun, a 561 2 habitans.

GARGAS, dans le haut Languedoc, Diocèſe, Parlement, Intendance & Recette de Toulouſe, a 271 habitans.

GARGAS, *Gargatium*, dans la Provence, Diocèſe d'Apt, Parlement & Intendance d'Aix, Viguerie & Recette d'Apt, a 214 habitans.

GARGEAUVILLE, dans l'Orleanois, Diocèſe d'Orleans, Parlement de Paris, Intendance & Election d'Orleans, a 1927 habitans.

GARGENVILLE, Bourg, dans la Beauce, Diocèſe de Chartres, Parlement & Intendance de Paris, Election de Mantes, a 586 habitans.

GARGES-GONESSE, dans l'Iſle de France, Diocèſe, Parlement, Intendance & Election de Paris, a 284 habitans.

GARGILESSE, *Gargileſſa*, Château dans le Berry, Diocèſe de Bourges, Parlement de Paris, Intendance de Bourges, Election de la Chaſtre, a 113 habitans. Cette Terre releve de celle de Châteauroux, elle a été poſſedée long-tems par la Maiſon de Naillac, d'où en 1430. elle a paſſé dans celle de Châteauneuf, & en celle de Rochefort: elle appartient à préſent à celle de Boſc du Breüil.

GARIEZ, dans le bas Armagnac, Diocèſe d'Auch, Parlement de Toulouſe, Intendance d'Auch, Election de Lomagne, a 68 habitans.

GARIGNY, dans le Nivernois, Diocèſe de Nevers, Parlement de Paris, Intendance de Bourges, Election de la Charité ſur la Loire, a 361 habitans. L'Egliſe de ce lieu dépend du Chapitre de S. Cir de Sancergues en Berry.

GARISCAN, dans le Nebouſan, Diocèſe de Comenges, Parlement de Toulouſe, Intendance d'Auch, Recette de Nebouſan, a 82 habitans.

GARLAN, dans la Bretagne, Diocèſe de Treguier, Parlement de Rennes, Intendance de Nantes, Recette de Treguier, a 146 habitans.

GARLEDE, dans le Bearn, Diocèſe de Leſcar, Parlement de Pau, Intendance d'Auch, Sénéchauſſée & Recette de Morlas, a 65 habitans.

GARLIN, dans le Bearn, Diocèſe de Leſcar, Parlement de Pau, Intendance d'Auch, Sénéchauſſée & Recette de Morlas, a 203 habitans.

GARNA, dans le Nivernois, Diocèſe de Nevers, Parlement de Paris, Intendance de Moulins, Election de Nevers, a 316 habitans.

GARNA, & Leſmé, dans le Bourbonnois, Diocèſe d'Autun, Parlement de Paris, Intendance & Election de Moulins, a 113 habitans.

la GARNACHE, dans le Poitou, Diocèſe de Luçon, Parlement de Paris, Intendance de Poitiers, Election des Sables d'Olonne, a 1130 habitans.

GARNAY, dans la Beauce, Diocèſe de Chartres, Parlement & Intendance de Paris, Election de Dreux, a 309 habitans.

GARNEAU, dans la Saintonge, Diocèſe de Saintes, Parlement de Bordeaux, Intendance de la Rochelle, Election de S. Jean d'Angely, a 177 habitans.

GARNESEY, Iſle en Normandie, *Garneſeium*, *Sarnia*. C'eſt à ſix lieuës de Jerſey, & à vingt-cinq d'Angleterre; ſa plus grande longueur eſt de quatre lieuës, & ſa largeur de trois; elle a plus de douze lieuës de tour, & elle eſt preſque quarrée; on la diviſe en trois parties, ſçavoir le haut pays qui tient le côté occidental, le bas pays qui eſt vers l'orient, & le Clos de Wal, qui eſt une Preſqu'iſle au Nord-eſt. Tout cela comprend dix Paroiſſes, qui ſont S. Pierre du Port, S. Martin, la Forêt, Teurteval, S. Pierre du Bois, S. Sauveur, S. André, le Caſtel, S. Sanſon, & le Wal. Il y a pluſieurs Ports dont le plus conſidérable eſt celui du bourg ou ville S. Pierre, qui eſt la principale place de l'Iſle; l'entrée de ce Port eſt défendue par le Château Cornet dans lequel on ne laiſſe entrer ni les François ni les femmes. Il y avoit pluſieurs autres châteaux que l'on a negligez, & qui tombent en ruine. Il y avoit les Abbayes de N. D. de Lihou & de S. Michel, qui ont été détruites par l'introduction de l'hereſie. Il y a quelques ſalines, huit moulins à eau, trois à vent; le terroir de cette Iſle eſt moins bon que celui de Jerſey, mais la commodité de ſes havres la rend plus riche & d'un meilleur commerce.

GARNETOT, dans la Normandie, Intendance de Roüen: *Munitatoſta*, ſelon M. Huet: *Garnetotum* & *Granatum* ſelon d'autres.

GARNIER (l'Iſle du) dans la Guyenne, Diocèſe, Parlement, Intendance & Election de Bordeaux, a 52 habitans.

GARNY, dans l'Iſle de France, Diocèſe, Parlement, Intendance & Election de Paris, a 316 hab.

GARONNE, *Garumna*, l'un des quatre grands fleuves de France. Il prend ſes ſources dans les Pirenées aux confins du pays de Comenges, dans le fond de la vallée d'Aran. Il eſt flotable dès le lieu de Vicille de Cette en Eſpagne, où eſt un port pour les bois de charpente, nature de ſapin, que l'on coupe en cette vallée. Il traverſe le pays de Comenges, les Diocèſes de Rieux & de Toulouſe, ſépare les villes de S. Bertrand, de Comenges, Toulouſe, Caſtel-Sarrazin, Agen, la Reole & Bordeaux. Le flux & reflux de la mer eſt ſenſible dans la Garonne, juſqu'à S. Macaire, huit lieuës au deſſus de Bordeaux, c'eſt-à-dire, l'eſpace de trente lieuës depuis la mer. La Garonne ſéparoit l'ancienne Aquitaine de Jules Céſar, d'avec la Celtique. Les principales rivieres qu'elle reçoit, & qui groſſiſſent ſes eaux, ſont la Neſte, l'Arriége, le Tarn, le Gers, la Baize, le Lot, le Drot, la Dordogne qui toutes ſe confondent au Bec d'Antibes. Après quoi elle forme une eſpece de bras de mer ou grande baye, qu'on appelle la Gironde. Elle entre en France au-deſſus de S. Beat, d'où elle continue de floter en radeaux les marchandiſes & le marbre de Campan qui vient de Bigorre. Elle reçoit entre S. Bertrand & Montrejan la riviere de Neſte qui vient de la vallée d'Aure, & eſt flotable depuis S. Larry. On tire par cette riviere de Neſte une grande quantité de bois & de marbre de la vallée d'Aure, mais particulierement des mats de vaiſſeaux & des rames pour les Arſenaux de marine. La Garonne eſt enſuite groſſie à S. Martory de la riviere de Salat qui deſcend du Conſerans, où elle eſt auſſi flotable depuis Bonrepaux, & enfin elle commence

d'être

d'être tout-à-fait navigable au lieu de Caſette.

On avoit eu quelques vûës d'étendre la navigation par bateaux juſqu'à Montrejan; mais la rapidité de ce fleuve, tant qu'il coule entre les montagnes & les rochers, dont ſon cours eſt embaraſſé, y a formé des obſtacles inſurmontables.

Après que la Garonne a paſſé à Toulouſe, elle prend la fonction de séparer les deux Généralitez de Bordeaux & de Toulouſe juſqu'à S. Nicolas de la Grave, où elle reçoit le Tarn, & traverſe la Généralité de Bordeaux, où elle entre près de Valence, d'où paſſant entre l'Agenois & la Lomagne, elle arroſe la ville d'Agen, le Port Sainte Marie & Aiguillon, où elle reçoit le Lot. Elle paſſe enſuite à Marmande, S. Baſeille, la Reole, Langon, Gadaillac, Riom & Bordeaux, d'où elle coule au bec d'Ambez, où, ayant reçû la Dordogne à cinq lieuës de la derniere de ces Villes, ſon cours ſe trouvant augmenté juſqu'à porter les plus gros bâtimens, elle prend le nom de Gironde, & ſe rend à la mer vingt-deux lieuës plus bas, au lieu où l'on a bâti le Phare de Cordoüan, pour ſervir de guide aux vaiſſeaux tant de nuit que de jour. Les ponts ſur la Garonne ſont de bois la plûpart.

Cette grande riviere apporte des commoditez infinies à la Province. Sa navigation eſt ſi importante, qu'on peut dire, qu'elle fait tout le commerce de Languedoc, des deux Guyennes & de tout le voiſinage des Pyrenées, dont les denrées & les produits des Manufactures paſſent à Bordeaux, & entre les mains des étrangers, par ſon moyen, & par l'avantage qu'elle tire du canal de la jonction des mers.

Ce fleuve a toujours conſervé ſon nom depuis Jules Céſar, qui fait mention des peuples de ſes rives ſous le nom de *Garumni*. On ignore leur véritable nom.

GAROS, dans le Bearn, Diocèſe de Leſcar, Parlement de Pau, Intendance d'Auch, Sénéchauſſée & Recette de Morlas, a 271 habitans.

GAROUPE. Le Gap de Garoupe, riviere en Provence près d'Antibes.

GARRAUX, Juſtice Royale, dans le Comté & du Diocèſe de Comenges, Parlement de Toulouſe, Intendance d'Auch, Election de Comenges, a 168 habitans.

GARRAUX, bois, contenant cent trente-huit arpens trois quarts dans la Maîtriſe de Vierſon.

la GARRE, dans la baſſe Navarre, Diocèſe d'Oleron, Parlement & Intendance de Pau, Recette du pays de Cize, a 86 habitans.

GARRE', Bourg, dans la Normandie, Diocèſe de Coûtances, Parlement de Roüen, Intendance de Caën, Election de Coûtances, a 528 habitans.

GARRENTREVILLE, dans le Gâtinois, Diocèſe de Sens, Parlement & Intendance de Paris, Election de Nemours, a 115 habitans.

GARRIDECH, dans le haut Languedoc, Diocèſe, Parlement, Intendance & Recette de Toulouſe, a 364 habitans.

la GARRIGUE, dans le haut Languedoc, Diocèſe de Caſtres, Parlement & Intendance de Toulouſe, Recette de Caſtres, a 90 habitans.

la GARRIGUE, dans le bas Languedoc, Diocèſe de Lodève, Parlement de Toulouſe, Intendance de Montpellier, Recette de Lodève, a 50 habitans.

la GARRIGUE haute, dans le Rouergue, Diocèſe de Rhodez, Parlement de Toulouſe, Intendance de Montauban, Election de Rhodez, a 330 habitans.

la GARRIGUE baſſe, dans le Rouergue, Diocèſe de Rhodez, Parlement de Toulouſe, Intendance de Montauban, Election de Rhodez, a 105 habitans.

GARRIGUES, dans l'Agenois, Diocèſe d'Agen, Parlement & Intendance de Bordeaux, Election d'Agen, a 115 habitans.

GARRIGUES, dans le bas Languedoc, Diocèſe d'Uzés, Parlement de Toulouſe, Intendance de Montpellier, Recette d'Uzés, a 194 habitans.

GARRIGUES, dans le haut Languedoc, Diocèſe de Lavaur, Parlement & Intendance de Toulouſe, Recette de Lavaur, a 181 habitans.

GARRIGUES, dans le bas Languedoc, Diocèſe de Montpellier, Parlement de Toulouſe, Intendance & Recette de Montpellier, a 59 habitans. Il y a une forêt dite Carrigue-Clare, contenant onze cens quatre-vingt arpens & un quart.

GARRIS, Ville, dans la baſſe Navarre, Diocèſe de Bayonne, Parlement & Intendance de Pau, Sénéchauſſée & Recette de S. Palais, a 312 habitans.

GARRIUS, dans le Rouſſillon, Diocèſe de Perpignan, Conſeil, Intendance & Viguerie de Rouſſillon, a 29 habitans.

GARRIX, dans la baſſe Navarre, Diocèſe de Bayonne, Parlement de Pau, Intendance d'Auch, Recette du pays de Cize, a 268 habitans. C'étoit autrefois une aſſez bonne ville à deux lieuës de S. Palais, ce n'eſt plus à préſent qu'un Village; c'eſt la réſidence d'un Lieutenant du Baillif du pays de Mixte.

le GARS, dans la Normandie, Diocèſe de Coûtances. Le Seigneur qui en porte le nom en eſt patron, & préſente à la Cure. Il y a un grand nombre de carrieres de belles pierres griſes, dont on fait dans le pays & ailleurs des maiſons, & autres ouvrages; ce qui fait le plus grand trafic de ce lieu.

GARS, dans la Provence, Diocèſe de Glandeve, Parlement & Intendance d'Aix, Viguerie & Recette de Graſſe, a 146 habitans.

GARSCH, dans le pays Meſſin, Prévôté de Thionville, Diocèſe, Parlement, Intendance & Recette de Metz, a 68 habitans.

GARSELLE, dans la Normandie, Diocèſe de Bayeux, Parlement de Roüen, Intendance & Election de Caën, a 148 habitans.

GARTEMPE, *Vartempa*, Riviere, qui prend ſa ſource dans la Marche, près de Gueret. Elle traverſe la baſſe Marche, & une partie du Poitou, & ſe jette dans la Creuſe à la Roche Poſay en Touraine; elle ne peut ſervir qu'à porter de petits bateaux.

GARTEMPE, dans le Limoſin, Diocèſe de Limoges, Parlement de Bordeaux, Intendance & Election de Limoges, a 158 habitans.

GAS

GAS, dans la Beauce, Diocèſe de Chartres, Parlement de Paris, Intendance d'Orleans, Election de Chartres, a 392 habitans.

GASCOGNE, *Vaſconia*, Province, qui fait partie du Gouvernement Militaire de Guyenne, & de Gaſcogne, elle a pris ſon nom des Gaſcons, Vaſcons ou Vaſques peuples d'Eſpagne qui s'y ſont introduits dans le ſixiéme & ſeptiéme ſiécle, malgré les François qui en avoient déja chaſſé les Viſigoths. Cette Province eſt quelquefois priſe pour tout le pays compris entre la Garonne, les Pyrenées, & l'Ocean, & alors elle contient à peu près l'ancienne Aquitaine, telle que Jules Céſar l'a décrite, & elle eſt com-

posée des pays d'Armagnac, Condomois, des Landes, des Basques, Chalosse, Tursan, Marsan, Bigorre, & Comenges; il n'y manque pour former l'ancienne Aquitaine que le Bourdelois qui est de Guyenne, & le Gouvernement de Beam & Navarre, qui a été démembré de la vraye Gascogne par des Princes particuliers. Quelquefois aussi on lui donne une moindre étenduë, qui comprend ce qui restoit aux anciens Ducs de Gascogne en proprieté, après le démembrement d'une partie de leurs Etats par leurs Cadets ou par d'autres Seigneurs qui relevoient d'eux; & alors elle ne comprend que le pays des Landes, de Chalosse, de Tursan, de Marsan & d'Albret. Mais sa premiere étenduë répond mieux à l'idée générale que l'on en a. C'est ce que l'on appelloit auparavant *Novempopulanie*. Les Gascons ont fait hommage aux Rois de France jusqu'en 714. qu'à l'imitation d'Eudes Duc d'Aquitaine, ils voulurent se rendre indépendans, mais Pepin & Charlemagne les firent rentrer dans leur devoir; ils firent dans la suite partie du Royaume d'Aquitaine, dont le siége étoit à Toulouse: pendant ce tems-là les Normands ravagerent leur pays & en détruisirent presque toutes les villes.

Vers la fin de la deuxiéme race de nos Rois, les Gascons se choisirent un Duc nommé *Sanche Misara*; peu après ils obéïrent aux Ducs d'Aquitaine. Ce pays est abondant en vins, en grains & en pâturages. Les vrais Gascons originaires d'Espagne tiennent un peu de la grandeur Espagnole; du reste ils ont de l'esprit, & sont fort bons soldats & très-adroits. La ville Capitale de la Gascogne est Auch qui l'est aussi de l'Armagnac, les autres Villes considérables sont Bayonne & Aire, les Rivieres plus considérables sont la Garonne, le Gers, l'Adour & les Gaves. La Gascogne ne produit que du seigle, du millet & des pâturages; le bétail qui s'y nourrit est d'un goût admirable, aussi-bien que le gibier qui y est fort commun; de plus le pays n'est pas sterile en bon vin.

L'on appelle souvent Gascons, mais improprement les peuples de la Guyenne, du Languedoc, & très-souvent tous ceux des Provinces meridionales de la France.

GASCOGNE, dans le Nivernois, Diocèse de Nevers, Parlement & Intendance de Paris, Election de Vezelay, à 155 habitans.

GASCOGNE, dans le Nivernois, Diocèse de Nevers, Parlement de Paris, Intendance de Moulins, Election de Châteauchinon, à 108 habitans.

GASCONGOLLE, terre en Poitou, appartient à la Maréchale de Navailles.

la GASNE, dans l'Auvergne, Diocèse de S. Flour, Parlement de Paris, Intendance de Riom, Election de S. Flour, à 495 habitans.

GASNY, Bourg, dans la Normandie, Diocèse, Parlement & Intendance de Roüen, Election d'Andely, à 923 habitans. M. l'Abbé de S. Albin, Archevêque de Cambray en est Seigneur.

GASOT, dans la Gascogne, Diocèse de Tarbes, Parlement de Toulouse, Intendance d'Auch, Recette du Comté de Bigorre, à 158 habitans.

GASPARETS, dans le bas Languedoc, Diocèse de S. Pons, Parlement de Toulouse, Intendance de Montpellier, Recette de S. Pons, à 48 habitans.

GASQUES, dans l'Agenois, Diocèse d'Agen, Parlement & Intendance de Bordeaux, Election d'Agen, à 400 habitans.

GASSAC, dans le Bafadois, Diocèse de Bazas, Parlement & Intendance de Bordeaux, Election de Condom, à 407 habitans.

GASSAS, dans l'Agenois, Diocèse d'Agen, Parlement & Intendance de Bordeaux, Election d'Agen, à 106 habitans.

GASSAT, dans l'Angoumois, Diocèse d'Angoulême, Parlement de Paris, Intendance de Limoges, Election d'Angoulême, à 383 habitans.

GASSAYE ou Gassey. *Voyez* Gacé.

GASSET (S. Etienne de) dans l'Agenois, Diocèse d'Agen, Parlement & Intendance de Bordeaux, Election d'Agen, à 92 habitans.

GASSICOURT, dans la Beauce, Diocèse de Chartres, Parlement & Intendance de Paris, Election de Mantes, à 278 habitans. Il y a un Prieuré Ordre S. Benoît, qui vaut six mille livres de rente. C'est un Doyenné Rural.

GASSIN, dans la Provence, Diocèse de Fréjus, Parlement & Intendance d'Aix, Viguerie & Recette de Draguignan, à 118 habitans.

GAST, Bourg, dans la Normandie, Diocèse de Bayeux, Parlement de Roüen, Intendance de Caën, Election de Vire, à 910 habitans.

GASTE', dans la Franche-Comté, Diocèse, Parlement & Intendance de Besançon, Bailliage & Recette de Dôle, à 185 habitans.

GASTEL, dans la Franche-Comté, Diocèse, Parlement & Intendance de Besançon, Bailliage & Recette de Gray, à 127 habitans.

GASTELLES, dans la Beauce, Diocèse de Chartres, Parlement de Paris, Intendance d'Orleans, Election de Chartres, à 473 habitans.

GASTES, dans la Guyenne, Diocèse, Parlement, Intendance & Election de Bordeaux, 245 habitans.

GASTINE, petit pays du Poitou, entre Fontenay & Niort, le lieu plus considérable est Cramaud, il ne laisse pas de contenir soixante Paroisses ou environ. Ses bornes sont très-difficiles à établir.

GASTINE, dans la Touraine, Diocèse de Tours, Parlement de Paris, Intendance & Election de Tours, à 266 habitans.

Il y a une Abbaye de l'Ordre de saint Augustin, ci-après.

la GASTINE en Touraine, est un pays sec & de très-difficile culture. La Paroisse & l'Abbaye de S. Laurent y sont situées. Il y a un bois de ce nom à deux lieuës de Sézanne: il a deux lieuës de circuit.

GASTINE, Abbaye, en Latin *Janua Maria de Gastina*, à quatre lieuës de Tours, de l'Ordre de S. Augustin, réformée; elle a été érigée en Abbaye en 1118. par Hugues Archevêque de Tours, elle vaut mille huit cens livres à l'Abbé, & mille quatre cens aux Religieux qui sont cinq.

la GASTINE ou S. Laurent de la Gastine, dans la Beauce, Diocèse de Chartres, Parlement de Paris, Intendance d'Orleans, Election de Chartres, à 326 habitans.

GASTINE ou S. Germain de la Gastine, dans la Beauce, Diocèse de Chartres, Parlement de Paris, Intendance d'Orleans, Election de Chartres, à 80 habitans.

GASTINES, Verrerie dans le Maine.

GASTINES, Bourg, dans l'Anjou, Diocèse d'Angers, Parlement de Paris, Intendance de Tours, Election de Châteaugontier, à 897 habitans.

GASTINES, dans l'Anjou, Diocèse d'Angers, Parlement de Paris, Intendance de Tours, Election de la Fleche, à 183 habitans.

GASTINOIS, Province de France, partagée dans les deux Gouvernemens militaires de l'Isle de France, & d'Orleanois; cette Province se nomme en Latin, *Vastinensis Pagus*, du mot Teutonique

Vaſt, qui ſignifie un lieu deſert & ſabloneux, rempli de bois. Elle a eu des Comtes particuliers dès l'onziéme ſiécle, ils devinrent Comtes d'Anjou & enſuite Rois d'Angleterre. Le Gâtinois a été réüni à la Couronne par Philippe I. Roy de France, ſur Foulques Rechin, qui l'avoit uſurpé ſur Geofroy le Barbu ſon Frere, qu'il avoit fait mourir. La plus grande partie de ce pays eſt très-abondante en excellens pâturages, ſes beurres ſont eſtimez. C'eſt dans ce pays où l'on recueille le meilleur ſafran. La Ville Capitale du Gâtinois François eſt Nemours, les autres ſont Melun, Châteaulandon, Milly & Fontainebleau. La Capitale du Gâtinois Orleanois eſt Montargis; les autres ſont Châtillon ſur Loing, Gien, Briare, &c. Ses rivieres ſont la Seine, le Loing & l'Eſſone.

GASTINS, dans la Brie, Diocèſe de Meaux, Parlement & Intendance de Paris, Election de Roſoy, a 397 habitans.

GASVILLE, dans la Beauce, Diocèſe de Chartres, Parlement de Paris, Intendance d'Orleans, Election de Chartres, a 851 habitans.

le GASVRE, dans la Bretagne, Diocèſe de Nantes, Parlement de Rennes, Intendance de Nantes, a 318 habitans. C'eſt une Maîtriſe particuliere des Eaux & Forêts.

GAT

GATEMO, dans la Normandie, Diocèſe de Bayeux, Parlement de Roüen, Intendance de Caën, Election de Vire, a 563 habitans.

GATTEVILLE, dans la Normandie, Diocèſe de Coûtances, Parlement de Roüen, Intendance de Caën, Election de Valogne, a 1095 habitans. C'eſt l'Abbaye de Cherbourg qui nomme à cette Cure. M. de Matignon en eſt Seigneur. Il y a en ce lieu une grande riviere auprès de la mer, où il y a des carpes excellentes.

GATTIERE, *Caſtrum de Gatteriis*, Paroiſſe dans la Provence, Diocèſe de Vence, Parlement & Intendance d'Aix, a 159 habitans. Cette Paroiſſe a appartenu long-tems au Duc de Savoye, il l'a cedée à la France par la paix d'Utrech.

GATTURIERES, dans le bas Languedoc, Diocèſe d'Alais, Parlement de Toulouſe, Intendance de Montpellier, Recette d'Alais, a 203 habitans.

GAV

GAVARET, Ville, Juſtice Royale, dans l'Armagnac, Diocèſe d'Auch, Parlement de Toulouſe, Intendance d'Auch, Election d'Armagnac, a 164 habitans.

GAUBERT, *Caſtrum de Galberto*, dans la Provence, Diocèſe, Parlement & Intendance d'Aix, Viguerie & Recette de Digne, a 168 habitans.

GAUBERTIN, dans le Gâtinois, Diocèſe de Sens, Parlement & Intendance de Paris, Election de Nemours, a 325 habitans.

GAUBREDE, dans le Roüergue, Diocèſe de Lectoure, Parlement de Toulouſe, Intendance d'Auch, Election de Lomagne, a 16 habitans. C'eſt un Benefice de l'Ordre de Malthe, qui eſt membre de la Commanderie de S. Gorſiech, & vaut ſix mille livres de rente.

la GAUBRETIERE, dans le Poitou, Diocèſe de Poitiers, Parlement de Paris, Intendance de Poitiers, Election de Mauleon, a 690 habitans.

GAUCHY, dans la Picardie, Diocèſe de Noyon, Parlement de Paris, Intendance d'Amiens, Election de S. Quentin, a 154 habitans.

GAUCIEL, dans la Normandie, Diocèſe d'Evreux, Parlement & Intendance de Roüen, Election d'Evreux, a 195 habitans. L'Abbé de Jumiége en eſt Seigneur.

le GAUD, dans la Marche, Diocèſe de Limoges, Parlement de Paris, Intendance de Limoges, Election de Bourganeuf, a 80 habitans.

GAUDAILLE, annexe, dans l'Agenois, Diocèſe d'Agen, Parlement & Intendance de Bordeaux, Election d'Agen, 149 habitans.

la GAUDAINE, dans la Beauce, Diocèſe de Chartres, Parlement de Paris, Intendance d'Orleans, Election de Chartres, a 305 habitans.

GAUDE, dans la Provence, Diocèſe de S. Paul, Parlement & Intendance d'Aix, Viguerie & Recette de S. Paul, a 86 habitans.

la GAUDE, dans la Normandie, Intendance de Roüen, Election de Pont-l'Evêque, a 649 habitans. M. de Bonneval en eſt Seigneur.

GAUDENT, Juſtice Royale, dans le haut Armagnac, Diocèſe de Comenges, Parlement de Toulouſe, Intendance d'Auch, Recette des Quatre Vallées, a 368 habitans.

GAUDIEZ, dans le haut Languedoc, Diocèſe de Mirepoix, Parlement & Intendance de Toulouſe, Recette de Mirepoix, a 415 habitans.

la GAUDOULET, dans le bas Languedoc, Diocèſe de Viviers, Parlement de Toulouſe, Intendance de Montpellier, Recette de Viviers, a 375 habitans.

GAUDOUS, dans l'Armagnac, Diocèſe d'Auch, Parlement de Toulouſe, Intendance d'Auch, Election d'Armagnac, a 169 habitans

GAUDOUVILLE, dans le bas Armagnac, Diocèſe d'Auch, Parlement de Toulouſe, Intendance d'Auch, Election de Lomagne, a 186 habitans. C'eſt l'un des quatre ſiéges de la Judicature ou Juſtice Royale de Lomagne.

GAUDREVILLE, dans la Normandie, Diocèſe d'Evreux, Parlement & Intendance de Roüen, Election d'Evreux, a 415 habitans. Madame la Princeſſe & la Dame de Lieurcy en ſont Dames.

GAUDREVILLE, dans la Beauce, Diocèſe de Chartres, Parlement de Paris, Intendance d'Orleans, Election de Dourdan, a 91 habitans.

GAVE, eſt le nom que les Baſques & Bearnois donnent aux courans d'eaux. Entre pluſieurs il y a deux Rivieres dans le Bearn, qui portent ce nom; l'une ſe nomme le Gave de Pau, parce que c'eſt la plus conſidérable ville qui ſe trouve ſur ſon cours. Il prend ſes ſources dans le Comté de Bigorre, il eſt formé par les quatre petits Gaves d'Aſun, de Bareije, de Cauteres & de Levedan, d'où il paſſe à Pau, à Lescar, & à Orthez, de-là, dans le pays des Baſques, où il reçoit le Gave d'Oleron, auprès de l'Abbaye de Sordes & de Peyrehourade, & ſe jette dans l'Adour auprès de l'Abbaye d'Ortone, à quatre lieuës de Bayonne, il eſt redoutable pour ſes débordemens. L'autre nommé Gave d'Oleron eſt formé de ceux d'Aſpe & d'Oſſean qui ſe joignent près d'Oleron, arroſent Navarrins & Sauveterre, & ſe jette dans le Gave de Pau près de Peyrehourade. Ces deux Gaves ne portent point bateau, parce qu'ils ſont trop rapides, l'on y péche quantité de truites, de bréchets, & de ſaumons.

GAVERNES, dans le bas Languedoc, Diocèſe de Nîmes, Parlement de Toulouſe, Intendance de Montpellier, Recette de Nîmes, a 32 habitans.

la GAUGINIE', dans le haut Languedoc, Diocèſe d'Alby, Parlement & Intendance de Toulouſe, Recette d'Alby, a 153 habitans.

GAVESELLES, dans l'Artois, Diocèſe d'Ar-

ras, Parlement de Paris, Intendance d'Amiens, Gouvernance, Bailliage & Recette d'Arras, à 292 habitans.

GAUJAC, Ville, dans la Gascogne, Diocèse d'Acqs, Parlement de Bordeaux, Intendance d'Auch, Election des Lannes, à 665 habitans.

GAUJAC, dans le Basadois, Diocèse de Condom, Parlement & Intendance de Bordeaux, Election de Condom, à 445 habitans.

GAUJAC, dans le bas Languedoc, Diocèse d'Uzés, Parlement de Toulouse, Intendance de Montpellier, Recette d'Uzés, à 216 habitans.

GAUJAC, dans le bas Languedoc, Diocèse d'Alais, Parlement de Toulouse, Intendance de Montpellier, Recette d'Alais, à 73 habitans.

GAUJAC, dans le Comté & du Diocèse de Comenges, Parlement de Toulouse, Intendance d'Auch, Election de Comenges, à 186 habitans.

GAUJAC, dans le Perigord, Diocèse de Sarlat, Parlement & Intendance de Bordeaux, Election de Sarlat, à 272 habitans.

GAUJAC, dans l'Agenois, Diocèse d'Agen, Parlement & Intendance de Bordeaux, Election d'Agen, à 173 habitans.

GAUJAC, dans le bas Armagnac, Diocèse d'Auch, Parlement de Toulouse, Intendance d'Auch, Election d'Astarac, à 66 habitans.

GAUJAC, dans le bas Armagnac, Diocèse d'Auch, Parlement de Toulouse, Intendance d'Auch, Election d'Astarac, à 264 habitans.

GAVISSE, dans le pays Messin, Diocèse, Parlement, Intendance & Recette de Metz, à 81 habitans.

GAULE, ou les Gaules, *Gallia*, contrée de l'Europe, habitée par les Gaulois. Les Romains la divisoient en deux principales parties, & leur donnoient des noms convenables à leur situation, par rapport à Rome. Ils nommoient Gaule Cisalpine, la partie de l'Italie que les Gaulois avoient conquise; & Gaule Transalpine, la vraye Gaule, située, par rapport à eux, au-delà des Alpes. C'est de celle-là dont nous avons à parler. Cette Gaule étoit comprise entre le Rhin qui la séparoit de la Germanie, & les Alpes qui la séparoient de l'Italie à l'orient; la mer Méditerranée & les Pyrenées qui la séparoient de l'Iberie ou Espagne au midi, & l'Ocean qui la bornoit à l'occident & au septentrion. La Gaule Transalpine se distinguoit par les habillemens de ses peuples, & se divisoit en *Braccata*, qui comprenoit la Gaule Narbonnoise, & *Comata*, qui se divisoit en Aquitanique, Celtique, & Belgique. Le nom de *Braccata*, venoit des haut-de-chausses nommées Brayes, que portoient les habitans de la Gaule Narbonnoise; & celui de *Comata*, étoit donné aux autres Gaulois, parce que leurs habitans portoient leurs cheveux, ce qui les differencioit des autres, qui ne les portoient pas. La Gaule *Braccata*, depuis nommée Narbonnoise, est la premiere partie de la Gaule Transalpine qui ait été soumise aux Romains. Ses principaux peuples étoient les *Volces*, ou *Volsques*, qui occupoient presque tout ce que nous appellons à present le Languedoc; les *Allobroges*, qui comprenoient le Dauphiné & la Savoye, les *Vocontes*, une partie du Dauphiné & de la Provence, entre la Durance & le Rhône, les *Salies*, la partie méridionale de la Provence, & les *Marseillois*, les côtes de la Provence. Ces peuples furent soumis aux Romains vers l'an 616. de la fondation de Rome, & dans la suite furent subdivisez en plusieurs moindres peuples, dont on forma des Diocèses dans la primitive Eglise. Les Romains nommerent cette premiere conquête, la Gaule Narbonnoise, de Narbonne, l'une des villes des *Volces Tectosages*, où ils établirent une forte Colonie, & y fixerent la résidence du Gouverneur ou Préteur de la Province. La Gaule *Comata* conserva son nom, à cause que ces peuples conserverent l'usage de porter leurs cheveux, la plûpart n'ayant été soumis aux Romains qu'en qualité de leurs alliez. Les noms de ces trois parties venoient des trois principaux peuples qui s'y étant établis, avoient formé trois corps d'Etats particuliers, des *Aquitains*, des *Celtes*, qui étoit le nom le plus ancien de tous le Gaulois, & des *Belges*. Ces peuples dans la suite s'étant divisez en plusieurs autres qui formoient chacun des Etats particuliers, ils devinrent moins puissans, & après avoir conquis la plus grande partie de l'Italie, & avoir établi de puissantes Colonies dans le reste de l'Europe, même en Asie, ils donnerent occasion aux Romains de songer à les soumettre à cause de leurs divisions. Les principaux des Celtes étoient les *Ædui*, qui comprenoient la plus grande partie du Gouvernement de Bourgogne, les *Helvetii*, les *Bituriges*, les *Arverni*, les *Sequani*, les *Carnutes*, les *Senones*, & les *Aulerci*.

Les principaux peuples d'entre les Belges étoient les *Morini*, les *Remi*, les *Bellovaci*, les *Nervii*, & les *Menapii*. Les principaux d'entre les Aquitains étoient les *Tarbelli*, les *Bituriges Vibisci*, & les *Nitiobriges*.

Jules Cesar ayant sçu ménager les semences de divisions qui étoient entre eux, trouva le moyen de les soumettre. Auguste Cesar changea quelque chose de la division du pays, il détacha les *Sequani* & les *Helvetii*, du nombre des peuples de la Gaule Celtique, & les attribua à la Belgique, & il joignit à l'Aquitaine toute la partie de la Celtique qui étoit comprise entre la Loire, la Garone & la province Narbonnoise. Valentinien distribua toutes les Gaules en Métropoles, la Belgique en deux Germaniques, & deux Belgiques, la Celtique en quatre Lionnoises & *maxima Sequanorum*, l'Aquitanique en trois, & la Narbonnoise en trois. La Gaule Transalpine étoit en cet état lorsque les Barbares ayant rompu les digues de l'Empire Romain, se jetterent sur les meilleures contrées, & particulierement sur la Gaule qu'ils ravagerent. Dans le commencement du V. siécle, les Visigoths, les Bourguignons & les François y entrerent. Ces derniers chasserent les Visigoths, soumirent les Bourguignons & le reste des Romains qui s'y étoient conservez, & unis avec les Gaulois: ils ne firent plus avec eux qu'un peuple & une Monarchie, & ne conserverent plus les divisions dont on a parlé, que pour la Religion, qu'ils embrasserent, à l'exemple des Gaulois, qui avoient commencé dès le III. siécle à s'y soumettre. Ces Pays étoient si abondans & d'une temperature si favorable, que les Gaulois multipliant trop, furent obligez de faire plusieurs transmigrations très-considérables, non-seulement en Italie, mais en Germanie, en Grece, & en Asie. *Voyez* France.

GAUMET-le-Château. Il y a un Prieuré simple du titre de S. Clair, qui vaut deux mille huit cens livres de rente.

GAUNAC, Ville dans le Bourbonnois, Diocèse de Nevers, Parlement de Paris, Intendance & Election de Moulins, à 1500 habitans. Il y a plusieurs tribunaux établis, une Châtellenie Royale, une Election, un Grenier à sel, un corps de Ville, un Chapitre de douze Chanoines, & trois Couvens, un de Capucins, un d'Augustins, & un de Religieuses Ursulines.

GAVRAY, (la forêt de) est auprès du Bourg

Bourg de ce nom au Diocèſe de Coûtances, elle a près de deux lieuës de tour.

GAVRE, Comté & pays, qui faiſoit autrefois partie du Comté de Fezenſac, & à preſent de l'Armagnac. Ce Comté a eu ſes Seigneurs particuliers, dont les premiers étoient cadets des Comtes d'Armagnac, enſuite de la Maiſon de Cazaubon, d'où il eſt revenu à la Maiſon d'Armagnac, puis à celle d'Albret, mais la poſſeſſion leur en a été interrompuë. Le Roi Charles VIII. tranſigeant en 1494. avec Alin Sire d'Albret ſe ſoumit à l'en mettre en poſſeſſion comme lui appartenant au droit de ſa mere. Toutefois le Procureur Général s'oppoſa à l'enregiſtrement de cette tranſaction, & finalement cette Comté eſt revenuë à la Couronne avec les autres biens de la Maiſon d'Albret par celle de Bourbon, qui l'a depuis engagée au Duc de Roquelaure. La Ville capitale eſt Fleurence. *Voyez* Fleurence.

le GAVRE, Paroiſſe, dans la Bretagne, Diocèſe de Nantes, Parlement de Rennes, Intendance de Nantes, à 121 habitans.

GAURE, Forêt, de huit mille huit cens quarante-quatre arpens: elle dépend de la Maîtriſe de Gaure.

GAURE, dans le haut Languedoc, Diocèſe, Parlement, Intendance, & Recette de Toulouſe, à 650 habitans.

GAVREY, Bourg, dans la Normandie, à une lieuë de la Haye-Pernel, & à quatre de Coûtances. Il y a une Vicomté qui releve du Bailliage de Coûtances, & qui a de l'étenduë. C'eſt un Doyenné, quoiqu'elle dépende d'un Chanoine de Bayeux, qui préſente à la Cure, avec deux autres Paroiſſes voiſines. Il y a un grand Marché tous les Samedis & quelques Foires. La riviere de Sienne paſſe au milieu du Bourg, & elle y a un pont. Il y a beaucoup de Chaudroniers, & de Saciers pour faire des ſas de toute maniere pour paſſer la farine. C'eſt le trafic du Bourg & des environs qui debitent beaucoup de crin dans les autres pays. Gavrey eſt le ſixiéme Doyenné de l'Archidiaconé du Val de Vire qui eſt le troiſiéme Archidiaconé du Diocèſe de Coûtances. Ce Doyenné de Gavrey comprend treize Paroiſſes.

GAURIAGUET, dans la Guyenne, Diocèſe, Parlement, Intendance, Election de Bordeaux, à 375 habitans.

GAVRUS, dans la Normandie, Diocèſe de Bayeux, Parlement de Roüen, Intendance & Election de Caën, à 78 habitans.

GAUSIES, dans la Gaſcogne, Diocèſe d'Acqs, Parlement de Bordeaux, Intendance d'Auch, Election des Lannes, à 187 habitans.

GAUT, Juſtice Royale, dans le Comté & du Diocèſe de Comenges, Parlement de Toulouſe, Intendance d'Auch, Election de Comenges, à 369 habitans.

le GAUT, au Perche, dans la Beauce, Diocèſe de Chartres, Parlement de Paris, Intendance d'Orleans, Election de Châteaudun, à 908 habitans.

le GAUT-les-hameaux, dans la Brie, Diocèſe de Troyes, Parlement de Paris, Intendance de Châlons, Election de Sezanne, à 578 habitans.

GAUVIAC, dans la Guyenne, Diocèſe, Parlement & Election de Bordeaux, à 876 habitans.

GAUVILLE, dans la Normandie, Diocèſe de Liſieux, Parlement de Roüen, Intendance d'Alençon, Election de Bernay, à 406 habitans.

GAUVILLE, dans la Normandie, Diocèſe & Intendance de Roüen, Election de Neufchâtel. M. de Gauville en eſt Seigneur.

GAUVILLE, dans la Normandie, Diocèſe d'Evreux, Parlement & Intendance de Roüen, Election d'Evreux, à 212 habitans. Cette Terre eſt unie à Feuquerolles. *Voyez* Feuquerolles. M. de Gauville en eſt Seigneur.

GAUVILLE, dans la Normandie, Diocèſe de Chartres, Parlement de Paris, Intendance d'Alençon, Election de Vernetil, à 158 habitans.

GAUZN, dans le haut Armagnac, Diocèſe de Comenges, Parlement de Toulouſe, Intendance d'Auch, Recette des quatre Vallées, à 188 habitans.

GAUZIGNAN, ou S. Lezere de Gauzignan, dans le bas Languedoc, Diocèſe d'Uzés, Parlement de Toulouſe, Intendance de Montpellier, Recette d'Uzès, à 180 habitans.

GAY

GAY, dans la Brie, Diocèſe de Troyes, Parlement de Paris, Intendance de Châlons, Election de Sezanne, à 388 habitans. C'eſt un Village ſitué à deux lieuës de Sezanne & à dix de Troyes, dans une fort belle plaine; au bout de ce Village il y a un Monaſtére de Bénédictins qui eſt entouré d'eau, les Calviniſtes ont détruit le Chœur, & la plûpart des bâtimens de ce Monaſtére en 1567. Il n'y reſte plus que trois ou quatre Religieux qui ont environ cinq mille livres de rente.

GAYAN, dans la Gaſcogne, Diocèſe de Tarbes, Parlement de Toulouſe, Intendance d'Auch, Recette du Comté de Bigorre, à 213 habitans.

GAYERE, dans le haut Languedoc, Diocèſe d'Alby, Parlement & Intendance de Toulouſe, Recette d'Alby, à 148 habitans.

GAYET, dans le Bourbonnois, Diocèſe d'Autun, Parlement de Paris, Intendance & Election de Moulins, à 267 habitans.

GAYNEVILLE, dans la Normandie, Diocèſe, Parlement & Intendance de Roüen, Election de Montivilliers, à 478 habitans.

GAYON, dans le Bearn, Diocèſe de Leſcar, Parlement de Pau, Intendance d'Auch, Sénéchauſſée & Recette de Morlas, à 73 habitans.

GAZ

GAZAC, dans le bas Armagnac, Diocèſe d'Auch, Parlement de Toulouſe, Intendance d'Auch, Election d'Aſtarac, à 146 habitans.

GAZAS, dans le bas Armagnac, Diocèſe d'Auch, Parlement de Toulouſe, Intendance d'Auch, Election de Riviere-Verdun, à 69 habitans.

GAZAUPOUY, dans le Condomois, Diocèſe de Condom, Parlement & Intendance de Bordeaux, Election de Condom, à 276 habitans.

GAZERAN, dans la Beauce, Diocèſe de Chartres, Parlement de Paris, Intendance d'Orléans, Election de Chartres, à 446 habitans. C'eſt une Paroiſſe dont la Cure eſt à la préſentation du Prieur de S. Thomas d'Epernon.

GEA

GEANGE, dans la Bourgogne, Diocèſe d'Autun, Parlement & Intendance de Dijon, Bailliage & Recette de Beaune, à 139 habitans.

GEANSAC, en Roiſſac, Bourg dans l'Angoumois, Diocèſe de Saintes, Parlement de Paris, Intendance de la Rochelle, Election de Cognac, a 762 habitans.

GEAY, Bourg, dans la Saintonge, Diocèſe de Saintes, Parlement de Bordeaux, Intendance de la Rochelle, Election de Saintes, a 605 habitans.

GEAYE, dans le Poitou, Diocèſe de Poitiers, Parlement de Paris, Intendance de Poitiers, Election de Thouars, a 293 habitans.

GEB

GEBETS, & Merial, dans le bas Languedoc, Diocèſe d'Alet, Parlement & Intendance de Toulouſe, Recette d'Alet, 487 habitans.

GEBWILLER, Ville, dans la haute Alſace, Diocèſe de Bâle, Conſeil Souverain & Intendance d'Alſace, ſiége d'un Bailliage. Elle appartient à l'Abbaye de Murebach. Elle n'a rien de remarquable qu'un ancien Château où les Abbez de Murebach faiſoient autrefois leur réſidence. On prétend que les Bourgeois avoient pluſieurs immunitez, par conceſſion des Empereurs, & de leurs Seigneurs particuliers, énoncez en des Chartes qui leur furent, dit-on, enlevées la nuit du jour de S. Martin l'an 1448. par leur Abbé. Les Suedois prirent cette ville en 1634. & la ruinerent. Il y reſte 250 maiſons, 230 familles & 14 ou 1500 habitans. Il y a un Couvent de Dominicains.

GEE

GEE', dans l'Anjou, Diocèſe d'Angers, Parlement de Paris, Intendance de Tours, Election d'Angers, a 365 habitans.

GEE', dans l'Armagnac Diocèſe d'Auch, Parlement de Toulouſe, Intendance d'Auch, Election d'Armagnac, a 168 habitans.

GEEZ, dans le Berry, Diocèſe de Bourges, Parlement de Paris, Intendance de Bourges, Election de Châteauroux, a 361 habitans.

GEF

GEFFOSSE, dans la Normandie, Diocèſe de Coûtances, Parlement de Roüen, Intendance de Caën, Election de Coûtances, a 893 habitans.

GEFFOSSE, dans la Normandie, Diocèſe de Bayeux, Parlement de Roüen, Intendance de Caën, Election de Bayeux, a 321 habitans.

GEI

GEIDERTHEIM, dans la baſſe Alſace, Diocèſe de Straſbourg, Conſeil Souverain, & Intendance d'Alſace, Bailliage de Brumpt, a 176 habitans. Ce lieu eſt auprès de la riviere de Sour.

GEIGENHEIM, dans la baſſe Alſace, Diocèſe de Straſbourg, Conſeil Souverain & Intendance d'Alſace, Bailliage de Kockerſberg, a 195 habitans.

GEIGNY, dans la Champagne, Diocèſe de Langres, Parlement & Intendance de Paris, Election de Tonnerre, a 383 habitans.

GEISPITZEN, dans la haute Alſace, Diocèſe de Bâle, Conſeil Souverain & Intendance d'Alſace, Bailliage de Landſer, a 138 habitans.

GEL

GELANNE, dans la Champagne, Diocèſe de Sens, Parlement & Intendance de Paris, Election de Nogent, a 332 habitans.

GELIGNY, dans la Bourgogne, Diocèſe de Langres, Parlement & Intendance de Dijon, Bailliage & Recette de Semur, Grenier à ſel de Viteaux, a 216 habitans. Ce Village eſt de la Paroiſſe de Rachaleur.

GELINE, dans l'Auvergne. Il y a une Juſtice Royale qui reſſortit à la Sénéchauſſée de Riom.

GELISE, petite riviere d'Armagnac, qui paſſe à Eauſe, & ſe jette dans le Lauton.

GELLAINVILLE, dans la Beauce, Diocèſe de Chartres, Parlement de Paris, Intendance d'Orleans, Election de Chartres, a 388 habitans.

la GELLAMACHE, dans la Marche, Diocèſe de Limoges, Parlement de Paris, Intendance de Moulins, Election de Gueret, a 110 habitans.

GELLAMALLE, dans l'Armagnac, Diocèſe d'Auch, Parlement de Toulouſe, Intendance d'Auch, Election d'Armagnac, a 78 habitans.

GELLE, (S. Georges de) Bourg, dans l'Auvergne, Diocèſe de Clermont, Parlement de Paris, Intendance de Riom, Election de Clermont, a 1678 habitans.

GELLENAS, dans l'Armagnac, Diocèſe d'Auch, Parlement de Toulouſe, Intendance d'Auch, Election d'Armagnac, a 176 habitans.

GELLINIEU, dans la Bourgogne, Diocèſe de Belay, Parlement & Intendance de Dijon, Bailliage & Recette de Bugey, a 262 habitans.

GELOIGNY, dans la Bourgogne, Diocèſe d'Autun, Parlement & Intendance de Dijon, Bailliage & Recette de Semur en Auxois, a 135 habitans.

GELOS, dans la baſſe Navarre, Diocèſe de Leſcar, Parlement de Pau, Intendance d'Auch, Sénéchauſſée & Recette de Pau, a 141 habitans.

GELOUSE, petite Riviere de Gaſcogne, dans le Duché d'Albret, qui ſe jette dans l'Adour, à deux lieuës au-deſſus de Tartas.

GELUCOURT, dans le pays Meſſin, Diocèſe, Parlement, Intendance, & Recette de Metz, a 136 habitans.

GELVOUS, dans la Gaſcogne, Diocèſe d'Acqs, Parlement de Bordeaux, Intendance d'Auch, Election des Lannes, a 78 habitans.

GEM

GEMAGES, dans le Perche, Diocèſe de Séez, Parlement de Paris, Intendance d'Alençon, Election de Mortagne, a 235 habitans.

GEMANS, dans le Dauphiné, Diocèſe de Vienne, Parlement & Intendance de Grenoble, Election de Vienne, a 235 habitans.

GEMAUSQUE, dans la Bourgogne, Diocèſe de Mâcon, Parlement & Intendance de Dijon, Bailliage, Grenier à ſel & Recette de Châlons, a 400 habitans. Ce lieu eſt ſitué en montagnes. Il y a des vignes.

la GEMGYE, dans le Périgord, Diocèſe de Sarlat, Parlement & Intendance de Bordeaux, Election de Perigueux, a 500 habitans.

GEMBRECHSHOFFEN, dans la baſſe Alſace, Diocèſe de Spire, Conſeil Souverain & Intendance d'Alſace, Bailliage d'Oberbronne, a 145 habitans.

GEMEGUX, Bourg, dans la Bourgogne, Diocèse de Langres, Parlement, Intendance, Bailliage & Recette de Dijon, Grenier à sel de Saux-le-Duc, a 1172 habitans. C'est un pays de vignes, à quatre lieuës de Dijon, au bas d'une montagne.

GEMENOS, dans la Provence, Diocèse de Marseille, Parlement, Intendance, Viguerie & Recette d'Aix, a 987 habitans. Il y a dans son territoire une Chapelle dédiée à Saint Jean, pour lequel les peuples ont une grande dévotion; la Chapelle & le terrain où elle est située, s'appelle *Le Gardiés*. Ce dernier nom de Gardiés est très-ancien, puisqu'il en est fait mention dans une inscription du tems de l'Empereur Antonin le Pieux en l'an 140. de Jesus-Christ. Cette Inscription est gravée sur une pierre qui sert d'Autel à la Chapelle de Nôtre-Dame du Plan, dans le même territoire de Gemenos. Il y avoit aussi en ce lieu autrefois un Monastére de filles de l'Ordre de Cîteaux, dédié à S. Pons.

GEMIL, dans le haut Languedoc, Diocèse, Parlement, Intendance & Recette de Toulouse, a 136 habitans.

GEMONTVAUX, dans la Franche-Comté, Diocèse, Parlement & Intendance de Besançon, Bailliage & Recette de Vesoul, a 63 habitans.

GEMOZAC, Bourg, dans la Saintonge, Diocèse de Saintes, Parlement de Bordeaux, Intendance de la Rochelle, Election de Saintes, a 2435 habitans.

GEN

GEN, on prononce Gêne, dans la Gascogne, Diocèse de Tarbes, Parlement de Toulouse, Intendance d'Auch, Recette du Comté de Bigorre, a 98 habitans.

GENAC, Bourg, dans l'Angoumois, Diocèse de Saintes, Parlement de Paris, Intendance de la Rochelle, Election de Cognac, a 738 habitans.

GENAINVILLE, dans la Normandie, Diocèse de Roüen, Parlement de Paris, Intendance de Roüen, Election de Chaumont & Magny, a 415 habitans.

GENAS, dans le Dauphiné, Diocèse de Lion, Parlement & Intendance de Grenoble, a 535 habitans.

GENAS, dans le Basadois, Diocèse de Basas, Parlement & Intendance de Bordeaux, Election de Condom, a 186 habitans.

GENAT, dans le pays de Foix, Diocèse de Tarbes, Parlement de Toulouse, Intendance de Perpignan, Recette du Comté de Foix, a 186 habitans.

GENAY la Chaux, dans la Bourgogne, Diocèse d'Autun, Parlement & Intendance de Dijon, Bailliage & Recette de Semur en Auxois, a 338 habitans.

GENAY-le-Cloux, dans la Bourgogne, Diocèse d'Autun, Parlement & Intendance de Dijon, Bailliage, Grenier à sel & Recette de Semur, a 260 habitans. La Paroisse se nomme Genay. Ce lieu est situé sur une colline du côté du levant, & la plaine d'un autre côté. Il y a une riviere nommée Armançon, qui ne peut être navigable; elle a un pont qui tremble, & fort préjudiciable aux Communautez voisines. C'est pays de plaines, borné par une montagne au levant. Il y a quelques bois taillis & des vignes. L'Abbé du Montier-S.-Jean est Collateur de la Cure de ce lieu.

GENCAY, dans le Poitou, Diocèse de Poitiers, Parlement de Paris, Intendance & Election de Poitiers, a 718 habitans. On dit que cette Terre vaut six mille livres de rente au sieur de Brillac Premier Président de Bretagne, dont la Famille est originaire de Poitiers, où elle possède la qualité de Maire.

GANDECOURT, dans la Picardie, Diocèse d'Amiens, Parlement de Paris, Intendance d'Amiens, Election de Peronne, a 198 habitans.

GENDON, Abbaye de l'Ordre de Cîteaux, dans le Diocèse d'Agen, Fille de l'Abbaye de Candoüin, fondée en 1123. Elle vaut deux mille livres de rente.

GENDREY, dans la Franche Comté, Diocèse, Parlement & Intendance de Besançon, Bailliage & Recette de Dole, a 148 habitans.

GENAY, Bourg, dans l'Anjou, Diocèse d'Angers, Parlement de Paris, Intendance de Tours, Election d'Angers, a 473 habitans.

GENEBREDE, dans l'Agenois, Diocèse d'Agen, Parlement & Intendance de Bordeaux, Election d'Agen, a 109 habitans.

GENEBRIE' & Badaillé, dans le bas Languedoc, Diocèse de Mende, Parlement de Toulouse, Intendance de Montpellier, Recette de Mende, a 68 habitans.

GENEBRIERES, dans le Quercy, Diocèse de Montauban, Parlement de Toulouse, Intendance & Election de Montauban, a 146 habitans.

GENECH, dans la Flandre Vallonne, Diocèse de Tournay, Parlement de Douay, Intendance & Subdelegation de Lille, a 586 habitans.

GENEINVILLE, dans la Normandie, Diocèse, Parlement & Intendance de Roüen, Election de Magny, a 391 habitans. C'est aux Chartreux de Gaillon.

GENELARD, dans la Bourgogne, Diocèse d'Autun, Parlement & Intendance de Dijon, Chambre à sel de Paray, Bailliage & Recette de Charolles, a 326 habitans. Ce lieu est situé sur la riviere de Bourbine qui ne peut être navigable. Il y a un pont; c'est le passage de Charolles à Paray. Les Chanoines de S. Nasaire d'Autun sont Collateurs de la Cure. Les Hameaux de Genelard sont, Favirenne, & Gendart, le Chemin, la Vanise, Charantes, Montcanu, Villars, Chancerot: Cire & Langere en dépendent. Les Fiefs sont, Langeve, Montaguillon & Genelard.

GENELAY, Bourg, dans le Maine, Diocèse du Mans, Parlement de Paris, Intendance de Tours, Election du Mans, a 631 habitans.

GENER & la Pleine, Abbaye d'Augustins, au Diocèse de Bordeaux, valant trois mille livres de rente.

GENINS, dans le Condomois, Diocèse de Condom Parlement & Intendance de Bordeaux, Election de Condom, a 166 habitans.

GENERAC, dans le bas Languedoc, Diocèse de Nîmes, Parlement de Toulouse, Intendance de Montpellier, Recette de Nîmes, a 340 habitans.

GENERARGUE, dans le bas Languedoc, Diocèse d'Alais, Parlement de Toulouse, Intendance de Montpellier, Recette d'Alais, a 415 habitans.

GENEREST, Justice Royale, dans le haut Armagnac, Diocèse de Comenges, Parlement de Toulouse, Intendance d'Auch, Recette des Quatre Vallées, a 261 habitans.

GENERVILLE, dans le haut Languedoc, Diocèse de Mirepoix, Parlement & Intendance de Toulouse, Recette de Mirepoix, a 57 habitans.

GENEST, *Geniſta*, *Geneſtum*, dans la Norman-

die, Diocèſe d'Avranches, Parlement de Roüen, Intendance de Caën, Election d'Avranches, a 452 habitans. On y fait beaucoup de ſel.

GENEST, dans la Bretagne, Diocèſe de Nantes, Parlement de Rennes, Intendance & Recette de Nantes, a 148 habitans.

le GENEST, Bourg, dans le Maine, Diocèſe du Mans, Parlement de Paris, Intendance de Tours, Election de Laval, a 915 habitans.

GENESTEY, S. Leger du Genetay, dans la Normandie, Diocèſe d'Evreux, Parlement & Intendance de Roüen, Election de Ponteaudemer, a 262 habitans.

GENESTON, dans le Poitou, Diocèſe de Poitiers, Parlement de Paris, Intendance de Poitiers, Election de Thoüars, a 752 habitans.

GENESTON, dans la Bretagne, Diocèſe de Nantes, Parlement de Rennes, Intendance & Recette de Nantes, a 135 habitans.

Il y a une Abbaye de l'Ordre de S. Auguſtin; ſon nom en Latin eſt *Sancta Maria Magdalena de Geneſtono*, *Genestonid*. Elle eſt de la Congregation réformée de France, & a été fondée en 1163. Elle eſt ſituée à la droite de la riviere de Boulogne, près le Lac, à quatre lieuës de Nantes vers le nord. L'Abbé a dix mille livres de rente.

GENETAY, Château, dans l'Aniou, Diocèſe d'Angers, Parlement de Paris, Intendance de Tours, Election de Baugé, a 671 habitans.

le GENETAY, Maiſon de plaiſance, ſituée auprés de Roüen, remarquable pour les échos variez de ſa cour. *Voyez* les Mémoires de l'Académie des Sciences à ce ſujet, année 1692. & les Mélanges d'hiſtoire & de litterature, Tome 1. p. 119.

la GENETTE, & Varennes, dans la Bourgogne, Diocèſe de Lion, Parlement & Intendance de Dijon, Bailliage de Châlons, Recette de S. Laurent, Chambre à ſel de Louhan, a 500 habitans. C'eſt pays de plaines. Il y a des vignes. Varenne, Perrey & la Villeneuve en dépendent.

GENETINE, dans le Bourbonnois, Diocèſe de Nevers, Parlement de Paris, Intendance & Election de Moulins, a 136 habitans.

GENETON, dans la Bretagne, Diocèſe de Nantes, Parlement de Rennes, Intendance & Recette de Nantes, a 168 habitans.

GENETON, Terre en Poitou, Election de Thoüars. M. de la Loge Fougereuſe en eſt Seigneur.

la GENETOUSE, dans la Saintonge, Diocèſe de Saintes, Parlement de Bordeaux, Intendance de la Rochelle, Election de Saintes, a 200 habitans.

GENEVILLE, dans la Franche Comté, Diocèſe, Parlement, Intendance, Bailliage & Recette de Beſançon, a 182 habitans.

GENVERAY, dans la Franche-Comté, Diocèſe, Parlement & Intendance de Beſançon, Bailliage & Recette de Veſoul, a 99 habitans.

GENEVRAY, dans le Dauphiné, Diocèſe, Parlement & Intendance de Grenoble, a 339 habitans.

la GENEVRAYE, dans la Brie, Diocèſe de Sens, Parlement & Intendance de Paris, Election de Montereau, a 150 habitans.

la GENEVRAYE, dans la Normandie, Diocèſe de Séez, Parlement de Roüen, Intendance & Election d'Alençon, a 335 habitans.

la GENEVRAYE, annexe, dans la Champagne, Diocèſe de Châlons, Parlement de Paris, Intendance de Châlons, Election de Bar-ſur-Aube, a 38 habitans.

GENEVREUILLE, dans la Franche-Comté, Diocèſe, Parlement & Intendance de Beſançon, Bailliage & Recette de Veſoul, a 178 habitans.

GENEVRIERES, & Belfond, dans la Champagne, Diocèſe de Langres, Parlement de Paris, Intendance de Châlons, Election de Langres, a 383 habitans.

la GENEVROUZE, dans la Champagne, Diocèſe de Langres, Parlement de Paris, Intendance de Châlons, Election de Langres, a 15 habitans.

GENEVROY, dans la Brie, Diocèſe de Soiſſons, Parlement de Paris, Intendance de Soiſſons, Election de Châteauthierry, a 37 habitans.

GENEYLOUZE, dans le Limoſin, Diocèſe de Limoges, Parlement de Bordeaux, Intendance & Election de Limoges, a 432 habitans.

GENEYRAC, dans la Guyenne, Diocèſe, Parlement, Intendance & Election de Bordeaux, a 546 habitans.

GENEYRAN, S. Theodorite de Geneyran dans le bas Languedoc, Diocèſe d'Uzés, Parlement de Toulouſe, Intendance de Montpellier, Recette d'Uzés, a 180 habitans.

GENEZ, dans la Franche-Comté, Diocèſe, Parlement & Intendance de Beſançon, Bailliage & Recette de Beaume, a 74 habitans.

GENICOURT, dans le pays Meſſin, Diocèſe de Verdun, Parlement & Intendance de Metz, Recette de Verdun, a 217 habitans.

GENGULPHUS, dans la Champagne, Prieuré dédié ſous l'invocation de ce Saint. *Voyez* S. Gengoux.

GENICOURT, dans le Vexin, Diocèſe de Roüen, Parlement & Intendance de Paris, Election de Pontoiſe, a 183 habitans.

GENILLE', Bourg, dans la Touraine, Diocèſe de Tours, Parlement de Paris, Intendance de Tours, Election de Loches, a 1418 habitans. Sa Paroiſſe eſt à la Collation du Chapitre de la Métropolitaine de Tours.

GENISSAC, dans la Guyenne, Diocèſe, Parlement, Intendance & Election de Bordeaux, a 1139 habitans.

GENISSIAT, dans la Bourgogne, Diocèſe de Bellay, Parlement & Intendance de Dijon, Bailliage & Recette de Bugey, a 78 habitans.

GENITS, Bourg, dans le Limoſin, Diocèſe de Limoges Parlement de Bordeaux, Intendance de Limoges, Election de Brives, a 1540 habitans.

GENLIS, *Genliacum*, Bourg, Marquiſat, dans la Picardie, Diocèſe de Noyon, Parlement de Paris, Intendance de Soiſſons, Election de Noyon, a 572 habitans. Ce Marquiſat eſt à une lieuë au nord de Chauny, il y a une Abbaye de Prémontrez réformez. C'étoit autrefois des Filles de l'Ordre de S. Auguſtin. Elle eſt ſituée à une lieuë de Chauny, près des bois, & vaut par an à l'Abbé deux mille huit cens livres.

GENNELA, Ville, dans la Gaſcogne, Diocèſe d'Acqs, Parlement de Bordeaux, Intendance d'Auch, Election des Lannes, a 2416 habitans.

GENNES, dans la Franche-Comté, Diocèſe, Parlement, Intendance, Bailliage & Recette de Beſançon, a 64 habitans.

GENNES, (S. Euſebe de) Bourg, dans l'Anjou, Diocèſe d'Angers, Parlement de Paris, Intendance de Tours, Election de Saumur, a 458 habitans.

GENNES, (S. Véterin de) Bourg, dans l'Anjou, Diocèſe d'Angers, Parlement de Paris, Intendance de Tours, Election de Saumur, a 389 habitans.

GENNES, dans la Bretagne, Diocèſe & Parlement de Rennes, Intendance de Nantes, Recette de Rennes, à 519 habitans.

GENNEVILLE, dans la Normandie, Diocèſe, Parlement & Intendance de Roüen, Election de Pontaudemer, à 300 habitans. Ce lieu appartient au Chapitre de Liſieux.

GENNEVILLIERS, dans l'Iſle de France, Diocèſe, Parlement, Intendance & Election de Paris, à 1720 habitans.

GENOS, dans le bas Armagnac, Diocèſe d'Auch, Parlement de Toulouſe, Intendance d'Auch, Election de Riviere-Verdun, à 168 habitans.

GENOUILLAC, dans le Quercy, Diocèſe de Cahors, Parlement de Toulouſe, Intendance de Montauban, Election de Villefranche, à 410 habitans. Ce lieu eſt un membre de la Commanderie de la Chapelle.

GENOUILHAC, Ville, dans le bas Languedoc, Diocèſe d'Uzés, Parlement de Toulouſe, Intendance de Montpellier, Recette d'Uzés, à 112 habitans.

GENOUILLAT, dans l'Angoumois, Diocèſe d'Angoulême, Parlement de Paris, Intendance de Limoges, Election d'Angoulême, à 721 habitans.

GENOUILLAT, Bourg, dans la Marche, Diocèſe de Limoges, Parlement de Paris, Intendance de Moulins, Sénéchauſſée & Election de Gueret, à 212 habitans.

GENOUILLE', Bourg, dans la Saintonge, Diocèſe de Saintes, Parlement de Bourdeaux, Intendance de la Rochelle, Election de S. Jean d'Andely, à 984 habitans.

GENOUILLE', Prieuré, dans le Poitou, Election de Niort. Il vaut quinze cens livres de rente.

GENOUILLE', Bourg, dans le pays d'Aunis, Diocèſe de la Rochelle, Parlement de Paris, Intendance & Election de la Rochelle, à 582 habitans.

GENOUILLY, Bourg, dans le Berry, Diocèſe de Bourges, Parlement de Paris, Intendance de Bourges, Election d'Iſſoudun, à 788 habitans. Ce Bourg fut donné au Chapitre de la Sainte Chapelle de Bourges en 1404. par Jean Duc de Berry.

GENOUILLY, dans la Bourgogne, Diocèſe d'Autun, Parlement & Intendance de Dijon, Bailliage & Recette de Charolles, à 231 habitans.

GENOUILLY ou Genoilly, dans la Bourgogne, Diocèſe d'Autun, Parlement & Intendance de Dijon, Bailliage, Grenier à ſel & Recette de Semur, à 236 habitans. Ce lieu eſt ſitué dans une plaine. L'Evêque d'Autun eſt Collateur de la Cure. Le Fief de Careiſe en dépend.

GENOULLY, dans la Bourgogne, Diocèſe de Mâcon, Parlement de Paris, Intendance de Dijon, Bailliage & Recette de Mâcon, à 212 habitans. Cette Paroiſſe eſt ſituée en Mâconois & en Charollois; mais beaucoup plus en Mâconois. Les Hameaux en dépendans ſont les Vollans, Santaigny, les Galiéres & Foulembert. Il y a du Mâconois par tout, ſinon dans les Hameaux des Volans & les Galiéres. Il n'y a point de Fief que Veſnoble. Genoüilly eſt du Bailliage de Charolles, Grenier à ſel du Mont-S.-Vincent, Recette de Charolles, en ce qui eſt du Charollois. Ce lieu eſt ſitué dans un vallon. Il y paſſe une petite riviére nommée la Guye, non navigable. Il n'y a de paſſage que du Mont-Saint-Vincent à Baſly & à S. Bonnet de Jouy. C'eſt pays de plaines & de montagnes. L'Evêque de Mâcon eſt Collateur de la Cure. Genoüilly, en ce qui dépend du Mâconois, le ſurplus étant du Charolloſs, eſt un Village compoſé de quatre hameaux; ſavoir, Prey, les Rigolles, Coſſeigny & Santagny. Cinq Métairies en dépendent; le tout du Diocèſe, Bailliage & Recette de Mâcon, Grenier à ſel de S. Gengoux le Royal, ſitué entre deux montagnes, à une lieuë de S. Gengoux. C'eſt le grand chemin de Châlons à Charolles. Il y a quelques vignes, dont les vins ſont trés-bons.

GENOZ, dans la Franche-Comté, Diocèſe, Parlement & Intendance de Beſançon, Bailliage & Recette d'Orgelet, à 100 habitans.

GENRUP, dans la Champagne, Diocèſe de Langres, Parlement de Paris, Intendance de Châlons, Election de Langres, à 100 habitans.

GENS, dans le Bearn, Diocèſe de Leſcar, Parlement de Pau, Intendance d'Auch, Sénéchauſſée & Recette de Morlas, à 14 habitans.

les GENS-du-Courtil, dans la Picardie, Diocèſe d'Amiens, Parlement de Paris, Intendance & Election d'Amiens, à 20 habitans.

GENS, & S. Goin, dans le Bearn, Diocèſe d'Oleron, Parlement de Pau, Intendance d'Auch, Sénéchauſſée & Recette d'Oleron, à 92 habitans.

GENSAC, dans la Gaſcogne, Diocèſe de Tarbes, Parlement de Toulouſe, Intendance d'Auch, Recette du Comté de Bigorre, à 86 habitans.

GENSAC, dans le bas Armagnac, Diocèſe d'Auch, Parlement de Toulouſe, Intendance d'Auch, Election de Lomagne, à 69 habitans.

GENSAC, dans le Comté & du Diocèſe de Comenges, Parlement de Toulouſe, Intendance d'Auch, Election de Comenges, Châtellenie de Samathan, à 186 habitans.

GENSAC, dans le Comté & du Diocèſe de Comenges, Parlement de Toulouſe, Intendance d'Auch, Election de Comenges, Châtellenie d'Aurignac, à 261 habitans.

GENSAC, dans le Comté & du Diocèſe de Comenges, Châtellenie de S. Julien, à 468 habitans.

GENSAC, dans le Dauphiné, Diocèſe de Valence, Parlement & Intendance de Grenoble, Election de Montelimar, à 646 habitans

GENSSAC, Bourg, dans le Baſadois, Diocèſe de Baſas, Parlement & Intendance de Bordeaux, Election de Condom, à 496 habitans.

GENTE', Bourg, dans l'Angoumois, Diocèſe de Saintes, Parlement de Paris, Intendance de la Rochelle, Election de Cognac, à 171 habitans.

GENTILLES, dans la Picardie, Diocèſe d'Amiens, Parlement de Paris, Intendance & Election d'Amiens, à 482 habitans.

GENTILLY, *Gentiliacum ad Beveram*, ſur la petite riviere de Biévre, dans l'Iſle de France, Diocèſe, Parlement, Intendance & Election de Paris, à 314 habitans. Ce Village qui n'eſt qu'à une lieuë de Paris, au pied d'un côteau, eſt connu parce que ſous le regne de Pepin, il s'y eſt tenu un Concile National à l'occaſion des Iconoclaſtes ou Briſe-Images, l'an 767. L'on dérive ſon nom d'un de ſes anciens Seigneurs nommé *Gentilis*. Ce Village eſt fort ancien, il étoit du Domaine des Rois avant que d'appartenir à S. Eloy, il eſt revenu à la Couronne depuis, & le Roy Pepin y a demeuré vers l'an 762. ſuivant le témoignage de Duchesne, qui veut que la plûpart de nos Rois de la premiere & ſeconde Race y ayent fait leur ſéjour.

GENTIOUX, dans la Marche, Diocèſe de

Limoges, Parlement de Paris, Intendance de Moulins, Election de Gueret, à 361 habitans.

GENVILLERS, dans la Picardie, Diocèse d'Amiens, Parlement de Paris, Intendance d'Amiens, Election d'Abbeville, à 338 habitans.

GENERY, dans la Picardie, Diocèse de Noyon, Parlement de Paris, Intendance de Soissons, Election de Noyon, à 165 habitans.

GENY, dans la Picardie, Diocèse de Laon, Parlement de Paris, Intendance de Soissons, Election de Laon, à 135 habitans.

GEO

GEORGES Girard, dans le Rouergue, Diocèse de Rhodez, Parlemenade Toulouse, Intendance de Montauban, Election de Rhodez, à 264 habitans.

GEORGES Laparra, dans le Rouergue, Diocèse de Rhodez, Parlement de Toulouse, Intendance de Montauban, Election de Rhodez, à 368 habitans.

GEORSANS, dans la Franche-Comté, Diocèse, Parlement & Intendance de Besançon, Bailliage & Recette de Vesoul, à 59 habitans.

GEP

GEPUNSART, sur les frontiéres de Champagne, Diocèse de Reims, Parlement de Metz, Intendance de Châlons, Election de Château-Regnault, à 452 habitans. La Cure vaut sept cens livres.

GER

le GER, ou S. Leger sur Bonneville, dans la Normandie, Diocèse, Parlement & Intendance de Rouen, Election de Pontaudemer, à 340 habitans. M. de S. Leger en est Seigneur.

GER, Bourg, dans la Normandie, Diocèse d'Avranches, Parlement de Rouen, Intendance de Caën, Election de Mortain, à 1964 habitans.

GER, dans le Bearn, Diocèse de Lescar, Parlement de Pau, Intendance d'Auch, Sénéchaussée & Recette de Morlas, à 118 habitans.

GER, dans la Gascogne, Diocèse de Tarbes, Parlement de Toulouse, Intendance d'Auch, Recette du Comté de Bigorre, à 105 habitans.

GERAIZE, & Roche d'or, dans la Franche-Comté, Diocèse, Parlement & Intendance de Besançon, Bailliage & Recette de Salins, à 55 habitans.

GERBEROY, *Gerboredum*, ou *Gerboracum*, Bourg, avec titre de Vidamie, dans la Picardie, Diocèse de Beauvais, Parlement & Intendance de Paris, Election de Beauvais, à 350 habitans. Ce lieu est fameux par la bataille qu'y gagnerent les François sur les Anglois l'an 1435. Quelques Auteurs assurent cependant que ce fut à S. Denis. Gerberoy a été autrefois une bonne Ville, mais les guerres des Anglois l'ont détruit, ayant été prise plusieurs fois & même saccagée. La Ville avoit des Seigneurs dés le regne du Roy Robert. Ils ont pris la qualité de Vidames, & tenoient leur Terre des Evêques de Beauvais, qui, à la mort du dernier mâle, ont réuni cette Terre à leur Evêché, & n'ont pas eux-mêmes dedaigné la qualité de Vidame qu'ils prennent encore, & en ont le droit de Justice. Il y a un Chapitre dédié à S. Pierre, dont les Chanoines jouïssent de la Justice de la Ville, depuis le 28 de Juin à midi jusqu'au lendemain midi. Ce Chapitre est composé d'un Doyen & de dix Chanoines. Le premier a mille deux cens neuf livres de revenu, les autres, six cens livres. Les habitans se sont toûjours maintenus dans une grande fidelité pour leur Souverain légitime, malgré les persécutions des ennemis de l'Etat.

GERCIS, dans la Picardie, Diocèse de Laon, Parlement de Paris, Intendance de Soissons, Election de Laon, à 568 habitans.

GERCY, ou Jercy, *Gerciacum*, Abbaye d'Augustins, située sur la petite riviere d'Yerre, du Diocèse, & à cinq lieues de Paris. Elle a été fondée l'an 1269. pour des Religieuses Chanoinesses Régulieres de S. Augustin de la Congrégation de S. Victor, par Alphonse Comte de Toulouse & de Poitiers, frere de S. Louis, & Jeanne de Toulouse sa femme. Elle joüit aux environs de cinq mille livres de rente.

GERCOURT, dans la Champagne, Diocèse de Châlons, Parlement de Paris, Intendance de Châlons, Election de Sainte Manehoult, à 365 habitans.

GERDE, dans la Gascogne, Diocèse de Tarbes, Parlement de Toulouse, Intendance d'Auch, Recette du Comté de Bigorre, à 210 habitans.

GERDEREST, dans le Bearn, Diocèse de Lescar, Parlement de Pau, Intendance d'Auch, Sénéchaussée & Recette de Morlas, à 36 habitans.

GERE, & Baleften, dans le Bearn, Diocèse d'Oleron, Parlement de Pau, Intendance d'Auch, Recette & Sénéchaussée d'Oleron, à 368 habitans.

GEROT, dans la Gascogne, Diocèse de Tarbes, Parlement de Toulouse, Intendance d'Auch, Recette du Comté de Bigorre, à 41 habitans.

GEREVILLE, dans la Normandie Diocèse, Parlement & Intendance de Rouen, Election de Montivilliers, à 335 habitans.

GERGEAU, ou Jargeau, *Gergobrum*, *Gerbolium*, Ville, située sur la Loire au dessus d'Orleans, renommée par deux siéges qu'elle soufrit dans le quinziéme siecle. Le premier fut formé par les Anglois en 1420. & l'autre l'année suivante par Jean I. du nom, Duc d'Alençon, qui prit cette Ville d'assaut. Le Comte de Suffolck & plusieurs autres Chefs des Anglois y étoient. *Voyez* Jargeau.

GERGEUIL, dans la Bourgogne, Diocèse de Langres, Parlement & Intendance de Dijon, Bailliage, Grenier à sel, Recette de Nuits, à 266 habitans. Ce lieu est situé dans la montagne à trois lieuës de Dijon, & à quatre de Nuits. C'est pays de bois taillis & de broussailles.

GERGOVIA, Ville Capitale des *Arverni*; prise & détruite par César; c'est à présent le Mont Gergoie en Auvergne à une lieuë de Clermont.

GERGY, & dépendances, Comté dans la Bourgogne, Diocèse de Châlons, Parlement & Intendance de Dijon, Bailliage, Grenier à sel & Recette de Châlons, à 1000 habitans. Ce lieu est situé en pays de plaine, & proche la Saône qui y est navigable. Il y a des vignes. Villeneuve, Bougerot, Oisay, Racounay & Montchamoly en dépendent.

GERIGUIES, dans la Picardie, Diocèse de Laon, Parlement de Paris, Intendance de Soissons, Election de Laon, à 218 habitans.

GERLANS, dans la Bourgogne, Diocèse d'Autun, Parlement & Intendance de Dijon, Bailliage & Recette de Nuits, à 127 habitans. C'est pays de plaines.

GERIN, dans le bas Armagnac, Diocèse d'Auch, Parlement de Toulouse, Intendance d'Auch, Election de Riviere-Verdun, à 1111 habitans.

GERMAGNY, dans la Bourgogne, Diocèse de Châlons, Parlement & Intendance de Dijon, Justice de Cluny, Grenier à sel de S. Gengoux, Recette de Mâcon, à 260 habitans. Ce lieu est situé au bas d'une montagne. Il y a une riviere nommée

Begay, ſur laquelle il y a un pont.

GERMAGNY, dans la Bourgogne, Diocèſe de Mâcon, Parlement de Paris, Intendance de Dijon, Recette de Mâcon, a 109 habitans.

GERMAIN, dans la Picardie, Diocèſe de Noyon, Parlement de Paris, Intendance d'Amiens, Election de S. Quentin, a 122 habitans.

GERMAIN, dans la Champagne, Diocèſe de Reims, Parlement de Paris, Intendance de Châlons, Election d'Epernay, a 232 habitans. La Cure vaut trois à quatre cens livres.

GERMAINE, dans la Champagne, Diocèſe de Langres, Parlement de Paris, Intendance de Châlons, Election de Langres, a 149 habitans.

GERMAINVILLE, dans la Beauce, Diocèſe de Chartres, Parlement & Intendance de Paris, Election de Dreux, a 361 habitans.

GERMANA, dans la Franche-Comté, Diocèſe, Parlement, & Intendance de Beſançon, Bailliage & Recette d'Orgelet, a 87 habitans.

GERMEY, *Germetum*, dans la Champagne, Diocèſe de Toul, Parlement de Paris, Intendance de Châlons, Election de Chaumont, a 203 habitans. Ce lieu dépend de la Prévôté d'Andelot, & du Préſidial de Chaumont. Son Egliſe paroiſſiale eſt dediée à S. Eure. La Cure eſt à la collation de l'Abbé de S. Manſui. Elle a pour Annexe le Village de Briſſoncourt.

GERMENAY, dans le Nivernois, Diocèſe de Nevers, Parlement de Paris, Intendance d'Orleans, Election de Clamecy, a 97 habitans.

GERMEFONTAINE, dans la Franche-Comté, Diocèſe, Parlement & Intendance de Beſançon, Bailliage & Recette de Baume, a 131 habitans.

GERMENAUD, dans le Bearn, Diocèſe de Leſcar, Parlement de Paris, Intendance d'Auch, Sénéchauſſée & Recette de Morlas, a 37 habitans.

GERMESHEIM, en Alſace. Il y avoit un Chapitre qui ne pouvoit valoir que deux mille livres de revenu. Le Roy Louis XIV. en a fait don pour être converti en Hôpital, lequel a auſſi deux mille livres de revenu.

GERMIGNAC, Bourg, dans la Saintonge, Diocèſe de Saintes, Parlement de Bordeaux, Intendance de la Rochelle, Election de Saintes, a 685 habitans.

GERMINEY, & la Loge, dans la Franche-Comté, Diocèſe, Parlement & Intendance de Beſançon, Bailliage & Recette de Gray, a 363 habitans.

GERMIGNON, dans la Champagne, Diocèſe de Châlons, Parlement de Paris, Intendance & Election de Châlons, a 334 habitans. Il y a pluſieurs fermes & fiefs appartenans à differens Seigneurs. M. Jacqueſſon de Châlons, Seigneur de Chenevers, en eſt un.

GERMINONVILLE, dans la Beauce, Diocèſe de Chartres, Parlement de Paris, Intendance d'Orleans, Election de Chartres, a 491 habitans.

GERMIGNY, Ville, dans la Champagne, Diocèſe de Sens, Parlement & Intendance de Paris, Election de S. Florentin, a 430 habitans.

GERMIGNY, dans le Bourbonnois, Diocèſe de Bourges, Parlement de Paris, Intendance de Bourges, Election de S. Amand, a 622 habitans.

GERMIGNY, dans l'Orleanois, Diocèſe d'Orleans, Parlement de Paris, Intendance & Election d'Orleans, a 482 habitans.

GERMIGNY l'Evêque, dans la Brie, Diocèſe de Meaux, Parlement & Intendance de Paris, Election de Meaux, a 455 habitans. C'eſt la maiſon de plaiſance de l'Evêque de Meaux, ſituée à trois lieuës de la Ville. Les Jardins & les Terraſſes ſont eſtimées.

GERMIGNY, dans l'Orleanois, Diocèſe d'Orleans, Parlement de Paris, Intendance d'Orleans, Election de Beaugency, a 271 habitans.

GERMIGNY, dans la Champagne, Diocèſe de Reims, Parlement de Paris, Intendance de Châlons, Election de Reims, a 172 habitans.

GERMIGNY, Hameau, dans le Poitou, Diocèſe de Poitiers, Parlement de Paris, Intendance de Tours, Election de Richelieu, a 209 habitans.

GERMIGNY, dans la Franche-Comté, Diocèſe, Parlement & Intendance de Beſançon, Bailliage & Recette de Dole, a 114 habitans.

GERMINY, ſous Coulome, dans la Brie, Diocèſe de Meaux, Parlement & Intendance de Paris, Election de Meaux, a 331 habitans.

GERMIGNY, dans le Nivernois, Diocèſe de Nevers, Parlement de Paris, Intendance de Moulins, Election de Nevers, a 273 habitans.

GERMIZAY, *Germiſtium*, dans la Champagne, Diocèſe de Toul, Parlement de Paris, Intendance de Châlons, Election de Chaumont, a 149 habitans. C'eſt une Egliſe ſuccurſale de Germey.

GERMOLES, dans le Beaujollois, Diocèſe de Lion, Parlement de Paris, Intendance de Lion, Election de Villefranche, a 149 habitans.

GERMOLLE, Châtellenie Royale, dans la Bourgogne, Diocèſe de Châlons, Parlement & Intendance de Dijon, Bailliage, Grenier à ſel & Recette de Châlons, a 64 habitans. C'eſt un pays de montagnes. C'étoit autrefois une des Maiſons de plaiſance des Ducs de Bourgogne; le Château y eſt encore de l'apparence, mais il tombe en ruine.

GERMOND, dans le Poitou, Diocèſe de la Rochelle, Parlement de Paris, Intendance de Poitiers, Election de Niort, a 358 habitans.

GERMONDANS, dans la Franche-Comté, Diocèſe, Parlement & Intendance de Beſançon, Bailliage & Recette de Veſoul, a 59 habitans.

GERMONT, dans la Champagne, Diocèſe de Reims, Parlement de Paris, Intendance de Châlons, Election de Rhetel, a 212 habitans.

GERMONVILLE, dans le pays Meſſin, Diocèſe de Verdun, Parlement & Intendance de Metz, Recette de Verdun, a 10 habitans.

GERNANS, dans le Dauphiné, Diocèſe de Vienne, Parlement & Intendance de Grenoble, Election de Vienne, a 229 habitans.

GERNICOURT, dans la Picardie, Diocèſe de Laon, Parlement de Paris, Intendance de Soiſſons, Election de Laon, a 98 habitans. Il y a auſſi un lieu de ce nom au Diocèſe de Reims, qui eſt l'endroit où mourut S. Rigobert, Archevêque de Reims au retour de ſon exil d'Aquitaine, le 4. Février 733. Il y fut enterré dans l'Egliſe Saint Pierre.

GEROCOURT, dans le Vexin, Diocèſe de Roüen, Parlement & Intendance de Paris, Election de Pontoiſe, a 55 habitans.

GERODOT, dans la Champagne, Diocèſe de Troyes, Parlement de Paris, Intendance de Châlons, Election de Troyes, a 455 habitans.

GERONCE, & Dons, dans le Bearn, Diocèſe d'Oleron, Parlement de Pau, Intendance d'Auch, Sénéchauſſée & Recette d'Oleron, a 158 habitans.

GERPONVILLE, dans la Normandie, Diocèſe, Parlement & Intendance de Roüen, Election de Caudebec, a 500 habitans.

GERROTZ, dans la Normandie, Diocèſe de Liſieux, Parlement & Intendance de Roüen, Election de Pont-l'Evêque, a 146 habitans. M. le Goué en eſt Seigneur.

le GERS, *Ægirtius*, Riviere, dans la Gaſcogne. Elle prend ſa ſource dans le Nebouſan, paſſe à Caſtelnau de Magnoac, à Marſeube, Paire, Auch, Fleurence, Leitoure & Leirat, d'où elle ſe jette dans la Garonne auprès d'Agen.

GERSON, Village du Rethelois, dans l'Election de Rethel en Champagne, c'eſt la patrie du ſçavant Jean Charlier, dit Gerſon, Docteur & Chancelier de l'Univerſité de Paris.

GERSAINS, dans la Champagne, Diocèſe de Troyes, Parlement de Paris, Intendance de Châlons, Election de Bar-ſur-Aube, a 221 habitans.

GERSTDORFF, dans la baſſe Alſace, Diocèſe de Straſbourg, Conſeil Souverain & Intendance d'Alſace, Bailliage de Wert, a 522 habitans.

GERSTEIM, dans la baſſe Alſace, Diocèſe de Straſbourg, Conſeil Souverain & Intendance d'Alſace, Terres de la Nobleſſe, a 335 habitans.

GERWEILLER, dans la baſſe Alſace, Diocèſe de Straſbourg, Conſeil Souverain & Intendance d'Alſace, Bailliage de Baar, a 407 habitans.

GERVELLES, bois de cent douze arpens, dans la haute Marche, Maîtriſe de Gueret.

GERVISA Inſula, petite Iſle du Rhône, ſituée entre Beaucaire & Taraſcon; les Comtes de Toulouſe & de Provence avoient coûtume d'y faire leurs aſſemblées pour les differends qui pouvoient naître entre eux.

GERVILLE, dans la Normandie, Diocèſe de Coûtances, Parlement de Roüen, Intendance de Caën, Election de Carenran, a 255 habitans. La Cure eſt à la nomination de l'Abbaye de Leſſey, M. d'Henneville en eſt Seigneur.

la GERVILLE, dans le Gâtinois, Diocèſe de Sens, Parlement & Intendance de Paris, Election de Nemours, a 137 habitans.

GERUGE, dans la Franche-Comté, Diocèſe, Parlement & Intendance de Beſançon, Bailliage & Election de Lons le Saunier, a 175 habitans.

GERZAT, dans l'Auvergne, Diocèſe de Clermont, Parlement de Paris, Intendance de Riom, Election de Clermont, a 2264 habitans. M. le Duc de Boüillon en eſt Seigneur.

GERZICOURT, Ferme, dans la Champagne, Diocèſe de Reims, Parlement de Paris, Intendance de Châlons, Election de Reims, a 14 habitans.

G E S

GES ou Gez, dans la Gaſcogne, Diocèſe de Tarbes, Parlement de Toulouſe, Intendance d'Auch, Recette du Comté de Bigorre, a 136 habitans.

GES, & Angles, dans la Gaſcogne, Diocèſe de Tarbes, Parlement de Toulouſe, Intendance d'Auch, Recette du Comté de Bigorre, a 64 habitans.

GESIA, & Chanclet, dans la Franche-Comté, Diocèſe, Parlement & Intendance de Beſançon, Bailliage & Recette de Lons le Saunier, a 123 habitans.

GESIER, dans la Franche-Comté, Diocèſe, Parlement & Intendance de Beſançon, Bailliage & Recette de Veſoul, a 92 habitans.

GESINÇOURT, dans la Franche-Comté, Diocèſe, Parlement & Intendance de Beſançon, Bailliage & Recette de Veſoul, a 185 habitans.

GESNES, Bourg, dans le Maine, Diocèſe du Mans, Parlement de Paris, Intendance de Tours, Election du Mans, a 527 habitans.

GESNES, Bourg, dans le Maine, Diocèſe du Mans, Parlement de Paris, Intendance de Tours, Election de Laval, a 360 habitans.

GESNES, & S. Aignan, dans l'Anjou, Diocèſe d'Angers, Parlement de Paris, Intendance de Tours, Election de Châteaugontier, a 1121 habitans.

GESNES, dans la Champagne, Diocèſe de Châlons, Parlement de Paris, Intendance de Châlons, Election de Sainte-Manchoult, a 148 habitans.

GESTANS, dans le Dauphiné, Diocèſe de Valence, Parlement & Intendance de Grenoble, Election de Valence, a 129 habitans.

la GESSE, dans la Champagne, Diocèſe de Langres, Parlement de Paris, Intendance de Châlons, Election de Bar-ſur-Aube, a 34 habitans.

GESTE', dans l'Anjou, Diocèſe d'Angers, Parlement de Paris, Intendance de Tours, Election d'Angers, a 923 habitans.

GESVRES, Marquiſat. *Voyez* Gèvres.

GESVRES, Bourg, dans le Maine, Diocèſe du Mans, Parlement de Paris, Intendance de Tours, Election du Mans, a 139 habitans.

G E T

GETEN, dans le Bearn, Diocèſe d'Oleron, Parlement de Pau, Intendance d'Auch, Vallée d'Oſſan, Recette & Sénéchauſſée d'Oleron, a 46 habitans.

G E U

GEUB, & Cartelbon, dans le Bearn, Diocèſe d'Oleron, Parlement de Pau, Intendance d'Auch, Sénéchauſſée & Recette de Sauveterre, a 217 habitans.

GEVAUDAN, *Gabalitanus Pagus*, pays qui fait partie du bas Languedoc, & qui eſt ſitué dans les montagnes, qui joignent celles des Sévennes avec celles d'Auvergne. Il eſt borné au ſeptentrion par l'Auvergne, à l'Orient par le Velay & le Vivarez, au midi par le Diocèſe d'Alais, & à l'occident par le Roüergue. Il eſt diviſé par le Lot en haut & bas. Le haut Gevaudan eſt ſitué au midi dans les montagnes des Sévennes, & le bas au ſeptentrion vers l'Auvergne; il a pris ſon nom des anciens peuples *Gabali* ou *Gavali*, qui occupoient le même terrain; ils étoient du nombre des Celtes, lorſque Jules Céſar eſt entré dans les Gaules. Auguſte les a depuis diſtribuez ſous l'Aquitaine, & enſuite ils ont été attribuez à la premiere Aquitaine ſous la Metropole de Bourges, dont ils ont toûjours dépendu pour le ſpirituel juſqu'à nos jours, qu'ils ont été attribuez à la nouvelle Metropole d'Alby. Leur nom ſe conſerve encore en celui de Javouls, en Latin *Gabali*, qui étoit leur Capitale, & la réſidence de leur Evêque avant l'incurſion de Crocus Roy des Allemands. Il détruiſit cette Ville, dont l'Evêque s'eſt retiré à Mende, qui eſt devenuë la Capitale du pays. Les autres Villes conſidérables ſont Marvejols & Langougne; ſes Rivieres ſont l'Allier, la Trueire, le Lot & le Tarn, qui y prennent leurs ſources; les Viſigoths s'emparerent de ce pays dans la décadence de l'Empire, Clovis les en chaſſa, & il le fit partie du Duché d'Aquitaine, juſqu'au deuxiéme ſiécle qu'il eut ſes Comtes particuliers, qui en faiſoient hommage à l'Evêque de Mende & qui fondirent dans la maiſon des Comtes de Toulouſe, vers l'an 1116. par le mariage de Faidid de Gevaudan avec Alphonſe I. du nom, Comte de Toulouſe. L'Evêque de Mende ayant recommandé au Roy Philippe

Philippe le Bel en 1306. les prétenſions qu'il avoit ſur une partie du Gevaudan, qui avoit été accordé à ſes prédeceſſeurs par Raimond le Vieux Comte de Toulouſe; il lui en laiſſa le titre de Comte, & lui donna la moitié de la Ville vers 1169. de ſorte que le Bailliage de ce pays eſt en partage entre le Roy & l'Evêque de Mende: l'on rend la Juſtice tour à tour en leur nom: quand c'eſt le tour du Roy, la Juſtice ſe rend à Marvejols: quand c'eſt le tour de l'Evêque, elle ſe rend à Mende. Ce pays eſt couvert de montagnes, ce qui a toûjours obligé les peuples à aller chercher à gagner de l'argent ailleurs, comme en Eſpagne, où ils étoient nommez *Gavatcho*, au lieu de Gabales. Ce ſobriquet eſt reſté dans l'Eſpagne aux François, qui y vont travailler aux ouvrages pénibles; ceux qui reſtent dans le pays s'occupent utilement à faire des cadis, des ſerges, & pluſieurs autres petites étoffes qui les font vivre. Le commerce que l'on en fait s'étend loin hors du Royaume, & l'on veut même qu'il produiſe plus de deux millions; tant il eſt vray qu'il n'y a point de pays ſi inculte qu'il puiſſe être, où l'on ne puiſſe vivre! l'induſtrie & l'œconomie des habitans ſuppléant à tout. Les Manufactures de ce pays ſont entretenuës par des Marchands de Mende & de S. Leger, qui font teindre les étoffes & en fourniſſent l'Allemagne, l'Italie, Malthe & même la Turquie.

GEVEZE, dans la Bretagne, Diocèſe de Nantes, Parlement de Rennes, Intendance & Recette de Nantes, a 491 habitans.

GEVIGEY, dans la Franche-Comté, Diocèſe, Parlement & Intendance de Beſançon, Bailliage & Recette de Lons-le-Saunier, a 356 habitans.

GEVIGNEY & Maray, dans la Franche-Comté, Diocèſe, Parlement & Intendance de Beſançon, Bailliage & Recette de Veſoul, a 622 habitans.

GEVILLE', dans la Touraine, Diocèſe de Tours, Parlement de Paris, Intendance de Tours, a 88 habitans. Ce lieu eſt ſitué au bord de l'Indrois.

GEVISSIEUX, dans le Dauphiné, Diocèſe de Vienne, Parlement & Intendance de Grenoble, Election de Vienne, a 459 habitans.

GEVRAULLES, dans la Champagne, Diocèſe de Langres, Parlement de Paris, Intendance de Châlons, Election de Langres, a 329 habitans.

GEVRES, dans la Brie, à trois lieuës de Freſnay, Diocèſe de Meaux, Parlement & Intendance de Paris, Election de Meaux, a 71 habitans. Sa Juriſdiction s'étend ſur deux Paroiſſes, & ce lieu appartient à M. le Duc de Treſme, Gouverneur de la Ville de Paris. Treſme a été érigé de Comté en Duché & Pairie le 21. Août 1643. pour René Potier, & les Lettres Patentes furent vérifiées au Parlement en Decembre 1663. elles ſont de Novembre 1648. Et en Juillet 1670. le Duc de Gêvres a obtenu des Lettres pour donner le nom de Gêvres à la Terre de Treſme.

GEVRESIN, dans la Franche-Comté, Diocèſe, Parlement & Intendance de Beſançon, Bailliage & Recette de Salins, a 82 habitans.

GEVREY, dans la Bourgogne, Diocèſe de Langres, Parlement, Intendance, Bailliage, Grenier à ſel & Recette de Dijon, a 668 habitans. Ce lieu eſt ſitué entre Dijon & Nuits, à deux lieuës de diſtance l'un de l'autre, & joignant une montagne au couchant. C'eſt pays de vignes, l'on y recueille de très-bons vins.

GEVREYSSIAZ, dans la Bourgogne, Diocèſe de Bellay, Parlement & Intendance de Dijon, Bailliage & Recette de Bugey, a 170 habitans.

GEVRY, dans la Franche-Comté, Diocèſe, Parlement & Intendance de Beſançon, Bailliage & Recette de Dôle, a 167 habitans.

GEWENHEIM, dans la haute Alſace, Diocèſe de Bâle, Conſeil Souverain & Intendance d'Alſace, Bailliage de Betfort, a 136 habitans.

GEX

GEX. Le pays de Gex confine au mont Jurat & à la Franche-Comté vers l'occident: au lac de Genêve vers l'orient: au Rhône & Genêvois Savoyard vers le midi: & à une partie du mont Jurat & au pays de Vaux dépendant du Canton de Bern vers le nord. Sa longueur eſt de ſept lieuës d'Allemagne d'orient en occident, & ſa largeur de trois lieuës depuis Gex juſqu'à Genêve.

Ce pays eſt entiérement fermé à l'occident par le mont Jurat, qui, tout ſterile qu'il paroît, ne laiſſe pas d'avoir ſur ſon ſommet des pâturages excellens, dont on profite par le moyen des Paîtres qui les habitent. Ils en deſcendent tous les ans au 10. de May. On leur confie deux mille vaches & plus, qu'ils menent paître en ce lieu. Le 10. Octobre ſuivant ils les ramenent, & les rendent en ſe faiſant payer dix livres pour l'engrais & pour les ſoins de chacune vache, outre dix autres livres qu'ils payent aux proprietaires de la montagne & qu'on leur rend. Ces Paîtres ont à leur profit tout ce que les vaches rendent de lait en ce tems-là. Ils en font les fromages de Gex ſi eſtimez.

Le reſte du commerce de ce pays ſe fait avec Genêve & conſiſte en fromages, un peu de vin & de charbon; il n'y a pas grands bois dans toute cette étenduë. Le peuple vit de châtaignes quatre mois de l'année. Il y avoit près de neuf cens familles Huguenottes, avant la révocation des Edits. Il en reſte près de cinq cens de nouveaux Convertis.

Le Rhône, qui cotoye toute la longueur du pays de Gex, n'y eſt navigable dans aucun endroit; car outre le nombre des rochers qui rempliſſent ſon canal depuis Genêve juſqu'au Fort de l'écluſe, il ſe perd ſous terre au-deſſous de ce Fort, & n'en ſort que fort loin. Il y a dans ce pays une autre riviere nommée la Verſoye, qui coule dans le lac de Genêve, & deux torrens qui ſe jettent dans le Rhône.

Les Princes de Condé ſont Engagiſtes du pays de Gex. On compte dans cette étenduë quatre Prieurez: celui d'Aſſerois uni à celui de Nantua: celui de Dironne uni à S. Claude, valant deux mille livres: celui de Prévoiſin en Commande à la nomination de de S. A. S. Monſeigneur le Duc, il vaut dix-huit cens livres: & celui de S. Jean hors les murs de Genêve dépendant de l'Abbaye d'Ainay. Il vaut par an deux milles livres, il eſt auſſi en Commande. Il y a de plus un membre de l'Abbaye de Beaurepaire autrefois uni au Chapitre de S. Pierre de Genêve.

On compte vingt-ſix Cures environ dans ce Canton, toutes du Diocèſe de Genêve, dont vingt & une ſont à portion congruë.

Le pays de Gex eſt revenu à la Couronne avec la Breſſe & le Bugey par le traité de Lion. Il n'a pas de lieu conſidérable que Verſoy ſur le lac de Genêve. Les Genêvois ont encore quelques Villages dans ce pays.

GEX, Ville Capitale du pays de ſon nom, eſt du Diocèſe de Genêve, Parlement & Intendance de Dijon. Il y a Bailliage, Maréchauſſée, Grenier à ſel, Subdelegation & Mairie, qui a la Police. C'eſt un Gouvernement particulier de place du Gouvernement militaire de Bourgogne. Il y a un Corps de

Ville, on y compte treize à quatorze cens habitans.

Cette Ville eſt ſituée au pied du mont Jurat qu'elle a à l'occident, le long du lac de Genève, ſur le torrent de Jornant, ſur lequel il y a un pont; elle eſt formée de trois petites Villes ſéparées, d'où vient qu'elle eſt partagée en trois parties, & qu'elle a auſſi deux ou trois eſpeces de fauxbourgs. Son circuit eſt de dix-huit cens pas ou environ. Il n'y a qu'une Paroiſſe dont la Cure vaut environ mille livres. Les Carmes y ont une Maiſon d'ancienne fondation, qui fut ruinée par les troupes de Bern au tems des guerres de Genève avec la Savoye. Elle a été depuis rétablie. Il y a auſſi des Capucins, des Urſulines, des nouvelles Catholiques, des Filles de la Charité, un petit College & un Hôpital.

Le ſiége du Bailliage de Gex qui eſt en cette Ville, eſt composé d'un Baillif d'Epée, de ſes Lieutenans Civil & Criminel, & autres Officiers qui ſont pourvûs par le Roy ſur la nomination des Princes de Condé Engagiſtes. Les appellations de ce Bailliage reſſortiſſent à Dijon & à Bourg en Breſſe dans le cas de l'Edit des Préſidiaux. Il y a auſſi une Châtellenie qui ne connoît des cauſes que juſqu'à la concurrence de ſoixante livres. L'Hôtel de Ville n'a plus que deux Syndics qui ſont électifs. Les autres Officiers ſont pourvûs en titre.

A l'égard du commerce, il n'y en a preſque point en cette Ville, à cauſe de la proximité de Genève; mais ſeulement quelques Artiſans, Tanneurs, Cordonniers, & autres Ouvriers.

Quant à l'hiſtorique, la Seigneurie de Gex relevoit autrefois des Genevois, & a été poſſedée par des Cadets des Comtes de Genève, & enſuite par la Maiſon de Joinville. Le Comte de Savoye la ſaiſit en 1353. & l'unit à ſon Domaine, parce que le Seigneur refuſoit de lui faire hommage. Cette ville eſt revenuë à la Couronne, ainſi qu'on le voit en l'article précedent.

GEY

le GEYRAT, dans le Limoſin, Diocèſe de Limoges, Parlement de Bordeaux, Intendance & Election de Limoges, a 415 habitans.

GEYRIAT ou Peyriat, dans la Bourgogne, Diocèſe de Bellay, Parlement & Intendance de Dijon, Bailliage & Recette de Bugey, a 208 habitans.

GEYSOU, & la Godivelle, dans l'Auvergne, Diocèſe de Clermont, Parlement de Paris, Intendance & Election de Riom, a 113 habitans.

GEZ

GEZAUCOURT, dans la Picardie, Diocèſe d'Amiens, Parlement de Paris, Intendance d'Amiens, Election de Doulens, a 218 habitans.

GEZEAUCOURT, dans l'Artois, Diocèſe d'Arras, Parlement de Paris, Intendance d'Amiens, Gouvernance d'Arras, Bailliage & Recette de Bapaume, a 426 habitans.

GHY

GHYVEDE, dans la Flandre Flamingante, Diocèſe d'Ypres, Parlement de Doüay, Inendance & Subdelegation de Bergues, a 495 habitans. Il y a une partie de ce lieu ſur le Territoire de Dunkerque.

GIA

GIAT, Bourg, dans l'Auvergne, Diocèſe de Clermont, Parlement de Paris, Intendance & Election de Riom, a 1012 habitans.

GIB

GIBEL, dans le haut Languedoc, Diocèſe de Mirepoix, Parlement & Intendance de Toulouſe, Recette de Mirepoix, a 563 habitans.

GIBERCOURT, dans la Picardie, Diocèſe de Noyon, Parlement de Paris, Intendance de Soiſſons, Election de Noyon, a 64 habitans.

GIBEREY, dans le pays Meſſin, Diocèſe, Parlement & Intendance de Metz, Duché de Carignan, Prévôté de Dampvillers, a 73 habitans.

GIBERVILLE, dans la Normandie, Diocèſe de Bayeux, Parlement de Roüen, Intendance & Election de Caën, a 188 habitans.

GIBLES, dans la Bourgogne, Diocèſe d'Autun, Parlement & Intendance de Dijon, Bailliage de Mâcon, Grenier à ſel de la Clayette, Recette de Semur en Auxois, a 498 habitans. Les Fiefs de Sarmaiſe, Maiſonneuve, de Neuville, Eſtarcy, la Cauſſe, & les Hameaux de Gibles, Corcettes, Monteſſus, Gilette levant, Chaſſenaye, & la Croſlay en dépendent.

GIBLEU, ou Giblou, *Gemblacum*, Abbaye de Bénédictins, au Diocèſe de Namur, fondée l'an 622. ſituée à quatre lieuës de Namur, & cinq de Nivelle, ſur la riviere d'Orm.

GIBOURNE, dans la Saintonge, Diocèſe de Saintes, Parlement de Bordeaux, Intendance de la Rochelle, Election de S. Jean d'Angely, a 233 habitans.

GIBRONDES, dans le haut Languedoc, Diocèſe de Caſtres, Parlement & Intendance de Toulouſe, Recette de Caſtres, a 298 habitans.

GIC

le GICQ, dans la Saintonge, Diocèſe de la Rochelle, Parlement de Bordeaux, Intendance de la Rochelle, Election de S. Jean d'Angely, a 2[illegible] habitans.

GID

GIDY, dans l'Orleanois, Diocèſe d'Orleans; Parlement de Paris, Intendance & Election d'Orleans, a 536 habitans.

GIE

GIE', dans la Champagne, Diocèſe de Troyes; Parlement de Paris, Intendance de Châlons, Election de Bar-ſur-Aube, a 150 habitans. Le terroir de ce lieu eſt ſi chargé de vignes, qu'il ne produit pas aſſez de grain pour nourrir les habitans.

GIF', *Giens*, Annexe, Province & Diocèſe de Tou', Parlement & Intendance de Metz, Préſidial & Recette de Toul. L'Evêque de Toul en eſt Seigneur, elle dépendoit autrefois de la Paroiſſe de Blonod, mais à préſent elle dépend de celle de Mont le Vignoble; ſon Egliſe eſt dédiée à S. Manſui.

GIEL, dans la Normandie, Diocèſe de Séez, Parlement de Roüen, Intendance d'Alençon, Election d'Argentan, a 114 habitans.

GIEN, *Giemum*, Ville, dans le Gâtinois, Diocèſe d'Auxerre, Parlement de Paris, Intendance d'Orleans, Siége d'une Election, d'un Bailliage, d'un Grenier à ſel & d'une Prévôté. Elle eſt à trois

lieuës au-deſſus de Briare, & à trente de Paris, il y a 4263 habitans. C'eſt un Gouvernement particulier du Gouvernement militaire de l'Orleanois. Elle eſt ſituée à quinze lieuës au-deſſus d'Orleans ſur les bords de la Loire, ſur laquelle elle a un fort beau pont. La vûë y eſt charmante. Elle a eu ſes Comtes qui relevoient de l'Evêque d'Auxerre. Philippe Auguſte l'a acquiſe d'eux. Cette Ville eſt fort agréable; elle eut part aux guerres civiles du ſeiziéme & du dernier ſiécle. Le Bailliage de Gien s'étend depuis Ozoüer ſur Loire, juſqu'à Ozoüer ſur Trezée. Il renferme diverſes Juſtices, ſes appellations ſont portées au Parlement, ou au Préſidial d'Orleans. Gien eſt une petite Ville avec le titre d'une Comté, laquelle lui fut cedée par Louis XIII. en échange des Principautez de Château-Renard & Long-Champ. Elle a paſſé au Chancelier Seguier, de lui à la Ducheſſe de Verneüil, & d'elle au Duc de Sully ſon heritier. On faiſoit autrefois dans cette Ville un commerce aſſez conſidérable de bleds. Les Calviniſtes en faiſoient le plus fort, de ſorte que ce commerce eſt tombé depuis la révocation de l'Edit de Nantes. Il y a en cette Ville une Egliſe Collegiale, des Cordeliers, des Capucins & des Minimes.

GIEN, *Gienum*, dans le Nivernois, Diocèſe de Nevers, Parlement de Paris, Intendance de Moulins, Election de Châteauchinon, a 50 habitans.

GIEN, dans la Provence, Diocèſe de Toulon, Parlement & Intendance d'Aix, Viguerie & Recette d'Hiers, a 120 habitans.

GIERE, *Geria*, dans le Dauphiné, Diocèſe, Parlement, Intendance & Election de Grenoble, a 634 habitans.

GIERES, *Egirtius*, Riviere de Gaſcogne, dans l'Armagnac. Elle arroſe les Villes d'Auch & de Lectoure, & ſe jette dans la Garonne, vis-à-vis Agen; c'eſt la même que le Gers.

la GIESE, Riviere, dans la Normandie, Diocèſe de Coûtances. Elle reçoit le Ruiſſeau de Chef-Freſne, paſſe à Perſy, & ſe perd dans la Siéne auprès de l'Orbe-haye, n'ayant fait en tout que deux lieuës de chemin.

GIESVILLE, dans la Normandie, Diocèſe de Coûtances, Parlement de Roüen, Intendance de Caën, Election de S. Lo, a 588 habitans.

GIETON, en Flandre, de l'Intendance de Haynaut. La Commanderie de Giéton, Ordre de Malthe, vaut dix-huit mille livres. La plûpart de ſes biens ſont proche de Mons.

GIEVRES, dans le Bléſois, Diocèſe de Blois, Parlement de Paris, Intendance d'Orleans, Election de Romorantin, a 421 habitans.

GIEY, ſur Aujon, dans la Bourgogne, Diocèſe de Langres, Parlement & Intendance de Dijon, Bailliage d'Arc en Barois, Grenier à ſel & Recette de Châtillon, a 186 habitans. Ce lieu eſt ſitué dans un vallon étroit. Il y paſſe la petite riviere dite Aujon, qui y a deux petits ponts. M. le Comte de Toulouſe eſt Collateur de la Cure.

GIF

GIF & Courcelles, dans l'Iſle de France, Diocèſe, Parlement, Intendance & Election de Paris, a 555 habitans. Il y a une Abbaye de Filles, de l'Ordre de S. Benoît, ſur la riviere d'Yvette; elle n'eſt qu'à ſix lieuës de Paris.

GIFFE, l'Abbaye des Bénédictines de Giffe, *Abbatia Beatæ Mariæ Vallis de Giffo*, eſt ſituée au Diocèſe de Paris, ſur la petite riviere d'Yvette, à ſix lieuës de Paris. Elle a été fondée par le célébre Maurice Evêque de Paris, & vaut cinq mille livres de rentes.

GIFFAUMONT le haut, dans la Champagne, Diocèſe de Châlons, Parlement de Paris, Intendance de Châlons, Election de Vitry, a 462 habitans.

GIFFECOURT, dans la Picardie, Diocèſe de Noyon, Parlement de Paris, Intendance d'Amiens, Election de S. Quentin, a 55 habitans.

GIG

GIGEAU, Ville, dans le bas Languedoc, Diocèſe de Montpellier, Parlement de Toulouſe, Intendance & Recette de Montpellier, a 666 habitans. Il y a une Abbaye de l'Ordre de Cîteaux.

GIGNAC, Ville, dans le bas Languedoc, Diocèſe de Beziers, Parlement de Toulouſe, Intendance de Montpellier, Recette de Beziers, a 2383 habitans. Ce lieu eſt chef d'une Viguerie, a droit auſſi d'entrer tous les ans, comme Diocéſain, à l'Aſſiéte, de même qu'aux Etats de Languedoc.

GIGNAC, *Caſtrum de Giniacho*, dans la Provence, Diocèſe de Marſeille, Parlement, Intendance, Viguerie & Recette d'Aix, a 242 habitans.

GIGNAC, *Giniacum*, dans la Provence, Diocèſe d'Apt, Parlement & Intendance d'Aix, Viguerie & Recette d'Apt, a 198 habitans.

GIGNAT, dans l'Auvergne, Diocèſe de Clermont, Parlement de Paris, Intendance de Riom, Election d'Iſſoire, a 460 habitans.

GIGNY, dans la Franche-Comté, Diocèſe, Parlement & Intendance de Beſançon, Bailliage & Recette d'Orgelet, a 461 habitans. Il y a un Prieuré Conventuel de l'Ordre de S. Benoît, dont les Religieux ſont obligez de faire preuve de nobleſſe.

GIGNY, dans le Vallois, Diocèſe de Senlis, Parlement & Intendance de Paris, a 150 habitans.

GIGNY & Buſſy, dans la Champagne, Diocèſe de Châlons, Parlement de Paris, Intendance de Châlons, Election de Vitry, a 415 habitans.

GIGNY l'Eperviere, dans la Bourgogne, Diocèſe de Châlons, Parlement & Intendance de Dijon, Bailliage, Grenier à ſel & Recette de Châlons, a 236 habitans. L'Eſperviere, la Colonne & Lampagny en dépendent. C'eſt un pays de plaine, où paſſe la Saonne.

GIGONDAS, petite Ville de la Principauté d'Orange.

GIGORS, *Caſtrum de Gigoris*, dans la Provence, Diocèſe d'Ambrun, Parlement & Intendance d'Aix, Viguerie & Recette de Siſteron, a 121 habitans.

GIGORES, dans le Dauphiné, Diocèſe de Valence, Parlement & Intendance de Grenoble, Election de Montelimart, a 624 habitans.

GIGOUZAC, dans le Quercy, Diocèſe de Cahors, Parlement de Toulouſe, Intendance de Montauban, Election de Cahors, a 121 habitans.

GIL

GILAUME', dans la Champagne, Diocèſe de Châlons, Parlement de Paris, Intendance de Châlons, Election de Joinville, a 86 habitans.

GILHOT, dans le haut Vivarez, Diocèſe de Viviers, Parlement de Toulouſe, Intendance de Montpellier, Recette de Viviers, a 685 habitans.

GILLANCOURT, dans la Champagne, Diocèſe de Langres, Parlement de Paris, Inten-

dance de Châlons, Election de Chaumont, à 203 habitans.

GILLES, dans la Beauce, Diocèse de Chartres, Parlement & Intendance de Paris, Election de Dreux, à 446 habitans.

GILLEY, dans la Franche Comté, Diocèse, Parlement & Intendance de Besançon, Bailliage & Recette de Pontarlier, à 299 habitans.

GILLEY, dans la Champagne, Diocèse de Langres, Parlement de Paris, Intendance de Châlons, Election de Langres, à 166 habitans.

GILLOCOURT, dans la Picardie, Diocèse de Soissons, Parlement & Intendance de Paris, Election de Compiegne, à 327 habitans.

GILLOIS, dans la Franche-Comté, Diocèse, Parlement & Intendance de Besançon, Bailliage & Recette de Poligny, à 208 habitans.

GILON & Zain, dans le Dauphiné, Diocèse de Vienne, Parlement & Intendance de Grenoble, Election de Vienne, à 247 habitans.

GILLY, dans la Bourgogne, Diocèse d'Autun, Parlement & Intendance de Dijon, Bailliage & Recette de Nuits, à 397 habitans. Ce lieu est situé à une lieue de Nuits, & à trois de Dijon. Il y a une riviere qui prend sa source à Vougeot, & se nomme la Vouge. Il y a des vignes. Vougeot, S. Bernard, Arbeyre & Solchestit en dépendent.

GILLY, dans la Bourgogne, Diocèse d'Autun, Parlement & Intendance de Dijon, Bailliage, Grenier à sel & Recette de Bourbon Lancy, à 272 habitans. Les Fiefs de Chavance & de Sommery en dépendent. Ce lieu est situé sur la riviere de Loire. Le tiers de la Paroisse est au-delà de la riviere, dans la Province du Bourbonnois; il y a un pont ou passage de traverse, qui ne sert communément que pour les gens de guerre, lorsqu'ils viennent d'Auvergne. Il y a quelques vignes. L'Evêque d'Autun est Collateur de la Cure.

GILLY, dans le Bourbonnois, Diocèse d'Autun, Parlement de Paris, Intendance & Election de Moulins, à 95 habitans.

GILMOUTIER, dans la Brie, Diocèse de Meaux, Parlement & Intendance de Paris, Election de Coulomiers, à 145 habitans.

GIM

GIMAT, dans le bas Armagnac, Diocèse de Lectoure, Parlement de Toulouse, Intendance d'Auch, Election de Lomagne, à 624 habitans.

GIMBREDE, Bourg, dans le bas Armagnac, Diocèse de Lectoure, Parlement de Toulouse, Intendance d'Auch, Election de Lomagne, à 1046 habitans.

GIMBRETH, dans la basse Alsace, Comté d'Hanau, Diocèse de Strasbourg, Conseil Souverain & Intendance d'Alsace, Bailliage de Bouxvillers, à 105 habitans.

GINBROIN, dans la Brie, Diocèse de Sens, Parlement & Intendance de Paris, Election de Provins, à 46 habitans.

GIMEAUX, dans l'Auvergne, Diocèse de Clermont, Parlement de Paris, Intendance & Election de Riom, à 97 habitans.

GIMET, & Veyrede, dans le Comté & du Diocèse de Comenges, Parlement de Toulouse, Intendance d'Auch, Election de Comenges, à 180 habitans.

GIMEUX, Bourg, dans l'Angoumois, Diocèse d'Angoulême, Parlement de Paris, Intendance de la Rochelle, Election de Coignac, à 469 habitans.

GIMONE, petite Riviere de Gascogne, qui prend sa source dans le haut Armagnac, traverse le pays de Riviere-Verdun, arrose Simorre, Gimont & Beaumont de Lomagne, passe & se jette dans la Garonne près Castel-Saralin, à l'Abbaye de Belle-Perche.

GIMONT la petite, dans le Forez, Diocèse de Lion, Parlement de Paris, Intendance de Lion, Election de Montbrison, à 140 habitans.

GIMONT, *Gimundum*, Ville, dans le bas Armagnac, Diocèse d'Auch, Parlement de Toulouse, Intendance d'Auch, Election de Riviere-Verdun, à 3900 habitans environ. Cette Ville est située sur la Gimone, à cinq lieues d'Auch vers l'orient, du côté de Toulouse. Il y a une Justice Royale ressortissante au Présidial de Toulouse. Les Peres de la Doctrine Chrétienne y tiennent le College. L'on trouve près de cette Ville des mines de Turquoises, fort peu differentes de celles d'Orient.

L'Abbaye de Gimont, *Abbatia Gimundi*, Ordre de Cîteaux, Fille de Berdoües de la ligne de Morimont, doit sa fondation à Geraud Seigneur de Broglio & de Gauzens, à la femme de ce Seigneur & à leurs enfans. Ce fut l'an 1142 qu'ils la commencerent, elle fut achevée en 1144. Elle vaut huit à neuf mille livres de rente. Elle est dédiée à Nôtre-Dame & à S. Benoît.

GIMOUILLE, dans le Nivernois, Diocèse de Nevers, Parlement de Paris, Intendance de Moulins, Election de Nevers, à 158 habitans.

GIN

GINAC, dans la Provence, Diocèse, Parlement, Intendance, Viguerie & Recette d'Aix, à 100 habitans.

GINAL, dans le Roüergue, Diocèse de Rhodez, Parlement de Toulouse, Intendance de Montauban, Election de Villefranche, à 476 habitans.

GINASSERVIS, dans la Provence, Diocèse de Fréjus, Parlement & Intendance d'Aix, Viguerie & Recette de Barjoux, à 148 habitans.

GINAY, dans la Normandie, Diocèse de Séez, Parlement de Roüen, Intendance d'Alençon, Election d'Argentan, à 182 habitans.

GINCLA, dans le bas Languedoc, Diocèse d'Alet, Parlement & Intendance de Toulouse, Recette d'Alet, à 208 habitans.

GINCHY, dans la Picardie, Diocèse d'Amiens, Parlement de Paris, Intendance d'Amiens, Election de Peronne, à 119 habitans.

GINDOU, dans le Quercy, Diocèse de Cahors, Parlement de Toulouse, Intendance de Montauban, Election de Cahors, à 290 habitans.

GINERSAT, Bois, de onze cens quatre-vingt-sept arpens trois quarts, dans la Maîtrise des Eaux & Forêts de Montmaraut.

GINES, dans la Flandre, près Charleroy. Il y a un Prieuré de l'Ordre de S. Augustin, qui vaut six mille livres de rente.

GINESTAS, Ville, dans le bas Languedoc, Diocèse de S. Pons, Parlement de Toulouse, Intendance de Montpellier, Recette de S. Pons, à 635 habitans. Elle est siége d'une Viguerie.

GINESTELLE, dans le bas Languedoc, Diocèse de Viviers, Parlement de Toulouse, Intendance de Montpellier, Recette de Viviers, à 829 habitans.

la GINESTES, dans le Roüergue, Diocèse de Rhodez, Parlement de Toulouse, Intendance de Montauban, Election de Rhodez, à 186 habitans.

GINESTOUX, (S. Sauveur de) dans le bas Languedoc, Diocèse de Mende, Parlement de Toulouse,

Toulouſe, Intendance de Montpellier, Recette de Mende, a 200 habitans.

GINOLES, dans le bas Languedoc, Diocèſe d'Alet, Parlement & Intendance de Toulouſe, Recette d'Alet, a 127 habitans.

GINOUILLAC, Bourg, dans le Quercy, Diocèſe de Cahors, Parlement de Toulouſe, Intendance de Montauban, Election de Cahors, a 284 habitans.

GINOUILLAC, dans le Roüergue, Diocèſe de Rhodez, Parlement de Toulouſe, Intendance de Montauban, Election de Villefranche, a 140 habitans.

GINNONES, dans la Champagne, Diocèſe de Reims, Parlement de Paris, Intendance de Châlons. La Curé vaut quatre cens livres.

GINTRAC, dans le Quercy, Diocèſe de Cahors, Parlement de Toulouſe, Intendance de Montauban, Election de Figeac, a 326 habitans.

GINTZHEIM, dans la baſſe Alſace, Diocèſe de Straſbourg, Conſeil Souverain & Intendance d'Alſace, Bailliage de Kokerſberg, a 105 habitans.

GIO

GIOUX, dans la Marche, Diocèſe de Limoges, Parlement de Paris, Intendance de Moulins, Election de Gueret, a 316 habitans.

GIP

GIPEY, dans le Bourbonnois, Diocèſe de Nevers, Parlement de Paris, Intendance & Election de Moulins, a 346 habitans.

GIR

GIRAISSAUS, Ville, dans le haut Languedoc, Diocèſe d'Alby, Parlement & Intendance de Toulouſe, Recette d'Alby, a 977 habitans.

GIRGOLS dans l'Auvergne, Diocèſe de S. Flour, Parlement de Paris, Intendance de Riom, Election d'Aurillac, a 397 habitans.

GIRO, Terre, dans le Berry, que Jean Duc de Berry donna à la Sainte Chapelle de Bourges en 1404.

GIROLLES, dans la Bourgogne, Diocèſe d'Autun, Parlement & Intendance de Dijon, Grenier à ſel, Bailliage & Recette d'Avalon, a 244 habitans. Ce lieu eſt ſitué ſur une montagne. Il y a beaucoup de bois & une petite côte de vignes. L'Abbé de S. Martin d'Autun eſt Collateur de la Cure. Le Village de Châtot en dépend.

GIROLLES, dans le Gâtinois, Diocèſe de Sens, Parlement de Paris, Intendance d'Orleans, Election de Montargis, a 226 habitans.

GIROMAGNY, dans la haute Alſace, Diocèſe de Baſle, Conſeil Souverain & Intendance d'Alſace, Bailliage de Betfort, a 402 habitans.

GIRON, dans la Champagne, Diocèſe de Reims, Parlement de Paris, Intendance de Châlons. La Cure vaut cinq cens livres. Il y a des mines de cuivre & de plomb.

la GIRONDE, *Girunda*, Riviere, ou plûtôt les canaux rétinis de la Garonne & de la Dordogne, qui s'étant jointes au bec d'Ambez entre Bordeaux & la mer, coulent enſemble dans l'Ocean au-deſſous de Royan, par un canal fort large & fort profond, qui porte des bâtimens de trois à quatre cens tonneaux. On ne donne ordinairement ce nom de Gironde qu'à ces ruiſſeaux rétinis de la Garonne, depuis le bec d'Ambez juſqu'à la mer. Mais le ſavant Abbé de Longuerüe remarque que l'on réſerve ce nom à cette ſeule partie de la Garonne très-mal-à-propos, puiſque les anciens Auteurs l'ont toûjours donné à toute la Garonne, dont le nom dans le V. & le VI. ſiécle étoit *Garunda*, d'où s'eſt formé celui de *Girunda*.

GIRONDE, eſt un bois de cent quarante-trois arpens, dans la Maîtriſe des Eaux & Forêts de Châtelleraut.

GIRONVILLE, dans le pays Meſſin, Diocèſe de Verdun, Parlement & Intendance de Metz, Duché de Carignan, a 398 habitans. Ce lieu eſt près de Montmédy.

GIRONVILLE, dans la Beauce, Diocèſe de Chartres, Parlement & Intendance de Paris, Election de Dreux, a 449 habitans.

GIRONVILLE, dans le Gâtinois, Diocèſe de Sens, Parlement & Intendance de Paris, Election de Nemours, a 253 habitans.

GIRONVILLE en Beauce, dans le Gâtinois, Diocèſe de Sens, Parlement & Intendance de Paris, Election d'Etampes, a 531 habitans.

GIRONVILLE ſous Bunos, dans le Gâtinois, Diocèſe de Sens, Parlement & Intendance de Paris, Election d'Etampes, a 275 habitans.

GIROU, dans le Berry, Diocèſe de Bourges, Archiprêtré & Châtellenie de Graçay.

GIROU, petite riviere, dans le haut Languedoc, qui a ſa ſource à Pechaudiere, près de Puylaurent, & ſe jette dans le Lez.

GIROUARD en Nieville, dans le Poitou, Diocèſe de Luçon, Parlement de Paris, Intendance de Poitiers, Election des Sables d'Olonne, a 155 habitans.

GIROUARD, ou Talmon, dans le Poitou, Diocèſe de Luçon, Parlement de Paris, Intendance de Poitiers, Election des Sables d'Olonne, a 138 habitans.

GIROUX, dans le Berry, Diocèſe de Bourges, Parlement de Paris, Intendance de Bourges, Election d'Iſſoudun, a 343 habitans.

GIRY, *Giriacum*, dans le Nivernois, Diocèſe de Nevers, Parlement de Paris, Intendance de Bourges, Election de la Charité-ſur-Loire, a 400 habitans. La Cure eſt de trois cens cinquante livres. Le Prieur de Lurcy-le-Bourg y nomme. Ce lieu eſt une Baronie mouvante du Duché de Nevers. M. le Marquis de Choiſeüil-la-Riviere en eſt Seigneur. Il y a un beau Château.

GIRY, dans le Nivernois, Diocèſe de Nevers, Parlement de Paris, Intendance de Bourges, Election de la Charité ſur Loire, a 406 habitans.

GIS

GISCAROT, dans le bas Armagnac, Diocèſe d'Aire, Parlement de Toulouſe, Intendance d'Auch, Election de Riviere-Verdun, a 164 habitant.

GISCOS, dans le Baſadois, Diocèſe de Baſas, Parlement de Bordeaux, Election de Condom, a 130 habitans.

GISENCOURT, dans la Normandie, Diocèſe, Parlement & Intendance de Roüen, Election de Giſors, a 182 habitans. M. Dupuis de Roſny en eſt Seigneur.

GISEY, lieu que Ledgarde fille d'Herbert II. Comte de Vermandois, de Troyes, &c. donna à l'Abbaye de Saint Pierre en Vallée de Chartres, la vingt-quatriéme année du regne de Lothaire.

GISEUX, dans l'Anjou, Diocèſe d'Angers,

Parlement de Paris, Intendance de Tours, Election de Saumur, a 492 habitans.

GISORS, *Cæsarotium*, *Cæsortium*, *Gisortium*. Ville, avec titre de Vicomté, dans la Normandie, Capitale du Vexin Normand, Diocèse, Parlement & Intendance de Roüen. C'eſt un Gouvernement de place du Gouvernement militaire de Normandie, & le Chef-lieu d'un des ſept grands Bailliages de Normandie, regi par une Coutume particuliére. Il y a des Juriſdictions de Vicomté, d'Election, de Maréchauſſée, d'Eaux & Forêts, de Mairie, de Police & de Grenier à ſel. Elle a près de 4000 habitans. Cette Ville porte de gueules à la croix d'argent, au chef d'azur, chargé de trois fleurs de lys d'or. Elle a été démembrée par le Roy Loüis IV. en faveur de Guillaume Duc de Normandie en 940. Loüis VII. la réünit à la Couronne en 1158. La Princeſſe Marguerite ſa fille la porta trois ans après à Henry II. Roy d'Angleterre, dont elle n'eut point d'enfans. Cependant le Vexin ne fut rendu qu'en 1191. L'an 1110. il y eut en cette ville une entrevûë du Pape Calixte II. & de Henry I. Roi d'Angleterre. Ce Pontife étoit alors en France à cauſe d'un ſchiſme, & il vint à Gisors pour procurer la paix entre les François & les Anglois. Gisors eſt auſſi renommée par l'entrevûë de Philippe Auguſte Roy de France, & de Henry II. Roy d'Angleterre l'an 1188. lorſqu'ils prirent la Croix pour recouvrer Jeruſalem ſur les Infideles. Le même Roy Philippe ſe plut à l'embellir l'an 1197. & s'y réfugia l'année ſuivante 1198. étant pourſuivi par Richard Roy d'Angleterre, après la perte d'une bataille donnée près de cette ville. Cette même année ce Prince paſſant à cheval ſur le pont que Gisors a ſur l'Epte, ce pont fondit ſous lui & il ſe trouva abîmé dans l'eau, d'une façon que l'on crut qu'il étoit noyé & écraſé ſous les ruines du pont : Cependant il ne fut pas même bleſſé. Son cheval, qu'il ne quitta point, ſe mit à la nage & le porta à terre fort heureuſement, & Dieu qui le deſtinoit à chaſſer les étrangers de la Province de Normandie, le préſerva dans cette terrible chute. Cette Ville a été priſe pluſieurs fois dans les guerres des Anglois. Il y avoit un Château dont on ne voit plus que des veſtiges de ce qu'il fut autrefois. Gisors a eu titre de Comté. Son Baillif eſt d'épée. Les Sentences du Bailliage ſont expediées au nom du Baillif, quoiqu'il n'ait point aſſiſté au Jugement. Il a douze cens livres de gages, tant en qualité de Baillif, qu'en celle de Gouverneur & de Capitaine de la Ville & Château de Gisors.

L'an 1710. le Roy Loüis XIV. joignit la Seigneurie de cette Ville avec celle d'Andely & de Vernon, & les mit ſous le titre de Vicomté, avec le Duché d'Alençon, pour former l'appanage de Charles de France Duc de Berry.

GISSAC, dans le Rouergue, Diocèſe de Vabres, Parlement de Toulouſe, Intendance de Montauban, Election de Milhaud, a 286 habitans.

GISSEY le vieil, dans la Bourgogne, Diocèſe d'Autun, Parlement & Intendance de Dijon, Bailliage & Recette d'Arnay-le-Duc, Grenier à ſel de Poüilly, a 131 habitans. Ce lieu eſt au bas d'une montagne ſur la riviere d'Armanſon, au-delà de laquelle eſt un grand chemin pour conduire des vins à Auxerre. C'eſt pays de montagnes. L'Abbé de S. Symphorien eſt Collateur de la Cure.

GISSEY ſous Flavigny, dans la Bourgogne, Diocèſe d'Autun, Parlement & Intendance de Dijon, Bailliage & Recette de Châtillon, a 362 habitans. Ce lieu eſt ſitué entre deux montagnes. Il y a une petite riviere qui n'a point d'autre nom que celui du lieu où elle paſſe. Il y a un pont. C'eſt un paſſage pour aller à Flavigny. Il y a quantité de vignes. L'Evêque d'Autun eſt Collateur de la Cure.

GISSEY ſur Ouche, dans la Bourgogne, Diocèſe d'Autun, Parlement, & Intendance de Dijon, Grenier à ſel de Poüilly, Bailliage & Recette d'Arnay-le-Duc, a 154 habitans. Ce lieu eſt ſitué entre deux vallons fort reſſerrez, où paſſe la riviere d'Ouche, qui partage le Village & ſur laquelle il y a un pont ruiné. C'eſt le paſſage des troupes pour aller de Dijon à Bligny ſur Ouche. C'eſt pays de forêts. Les Chanoines du Chapitre de Langres ſont Collateurs de la Cure.

GIV

GIVARDON, dans le Berry, Diocèſe de Bourges, Parlement de Paris, Intendance & Election de Bourges, a 415 habitans.

GIVARDON, dans le Bourbonnois, Diocèſe d'Autun, Parlement de Paris, Intendance & Election de Moulins, a 202 habitans.

GIVARLAIS, dans le Bourbonnois, Diocèſe de Bourges, Parlement de Paris, Intendance de Moulins, Election de Monluçon, a 235 habitans.

GIVAUDIN, dans le Berry, Diocèſe de Bourges, Parlement de Paris, Intendance & Election de Bourges, a 92 habitans. Les Religieux de S. Sulpice de Bourges ſont Seigneurs Hauts-Juſticiers de ce lieu.

GIVERDY, dans le Nivernois, Diocèſe de Nevers, Parlement de Paris, Intendance de Moulins, Election de Nevers, a 50 habitans. M. l'Abbé de S. Albin, à préſent Archevêque de Cambray, en eſt Seigneur.

GIVERNY, dans la Normandie, Diocèſe, Parlement & Intendance de Roüen, Election d'Andely, a 474 habitans.

GIVERVILLE, dans la Normandie, Diocèſe de Lifieux, Parlement de Roüen, Intendance d'Alençon, Election de Bernay, a 812 habitans.

GIVET Nôtre-Dame, & Givet S. Hilaire, dans la Flandre, Diocèſe de Liege, Parlement de Doüay, Intendance de Maubeuge, Recette de Charlemont, a 2302 habitans. Ces deux Communautez ſont une petite Ville ſituée ſur la Meuſe, au pied de Charlemont. Cette Ville eſt plus ancienne que Charlemont, elle a été cédée à la France en 1699. Elle eſt bien fortifiée, & traverſée par la Meuſe, par un pont de communication de l'un à l'autre Givet, dont voici le détail en particulier.

GIVET S. Hilaire, eſt ſitué au pied de la montagne de Charlemont, & du même côté ; ce n'étoit ci-devant qu'une petite Bicoque de peu de conſéquence dont on a fait une place qui ſera conſidérable lorſque ſon enceinte ſera remplie ; il y a déja de beaux bâtimens & de belles ruës. Cette Ville eſt de la dépendance & du Gouvernement de Charlemont. Il y a un Commandant ſous les ordres du Gouverneur, un Major, un Aide-Major, un Capitaine des Portes, une Prévôté Royale, compoſée d'un Prévôt, d'un Procureur du Roy, d'un Greffier ; quatre Procureurs, trois Notaires Royaux, & quatre Sergens. Cette Prévôté a pour reſſort Charlemont, les deux Givets, & ſix Hameaux, ſavoir Agimont, Her, Fromelenne, Foymont, Charnoy & Renſennes. On y ſuit la Coûtume de Luxembourg. Il y a une Maîtriſe d'Eaux & Forêts, c'eſt-à-dire, Maître particulier, Lieutenant, Garde-

marteau, Procureur du Roy & Greffier : un Couvent de cinquante Religieux Recolets, un autre de quarante Recolectines. La Ville eſt composée de quatre cens dix feux, c'eſt à-dire, 18 a 1900 habitans, la plûpart ſont marchands de bois, de vins, Cabaretiers, vivans avec les troupes. Il ont un Curé nommé par les Moines de Saint Hubert.

GIVET Nôtre-Dame, eſt de l'autre côté de la Meuſe, ſitué ſur le mont d'Or ; ce n'étoit il y a trente ans qu'un méchant amas de maiſons que l'on a depuis enfermées, d'une belle enceinte bien fortifiée, les ruës ſont belles ; il y a de beaux magaſins & de belles Caſernes. Elle eſt commandée par une petite redoute octogone, qui eſt ſur une hauteur ; c'eſt un ouvrage conſidérable, mais qui n'eſt pas dans toute ſa perfection. Il y a un Major & Aide-Major. Deux cens quarante-cinq feux forment cette Paroiſſe, dont les habitans au nombre d'environ 11 à 1200 ſont la plûpart marchands de bois, charbon, bled, vin, quelques-uns Tanneurs, le reſte Cabaretiers. Ils ont un Curé nommé par les Moines de ſaint Hubert : pluſieurs Villages ſont de cette Paroiſſe, ſavoir Her, Fromelenne, Foymont, Rencennes & Chanoy. Les Religieux de ſaint Hubert y ont une Juſtice fonciere & Seigneuriale, compoſée d'un Majeur, cinq Echevins & un Greffier, dont Givet Nôtre-Dame reſſortit en partie. Le Roy comme Comte d'Agimont, eſt Seigneur des trois Villes, Charlemont & des deux Givets.

GIVONNE, ſur les frontiéres de Champagne, Diocéſe de Reims, Parlement de Metz, Intendance de Châlons, Principauté de Sedan, a 465 habitans.

GIVORS & Bans dans le Forez, Diocéſe de Lion, Parlement de Paris, Intendance de Lion, Election de S. Eſtienne, a 264 habitans.

GIVRAND, dans le Poitou, Diocéſe de Luçon, Parlement de Paris, Intendance de Poitiers, Election des Sables d'Olonne, a 181 habitans.

GIVRETTE, dans le Bourbonnois, Diocéſe de Bourges, Parlement de Paris, Intendance de Moulins, Election de Montluçon, a 212 habitans.

GIVRIA, dans la Franche-Comté, Diocéſe, Parlement & Intendance de Beſançon, Bailliage & Recette d'Orgelet, a 56 habitans.

GIVRON, dans la Champagne, Diocéſe de Reims, Parlement de Paris, Intendance de Châlons, Election de Reims, Grenier à ſel de Château-Portien, a 150 habitans. On y ſuit la Coûtume de Vitry. La Taille y eſt perſonelle. La Cure vaut trois cens livres. Elle eſt à la nomination de l'Abbaye de Chaumont. Domelier en eſt Annexe, ce lieu dépend de la Principauté de Portien ; c'eſt un ſimple Fief.

GIVRON, dans la Champagne, Diocéſe de Reims, Parlement de Paris, Intendance de Châlons, Election de Reims, a 329 habitans.

GIVRY, Ville, dans la Champagne, Diocéſe de Reims, Parlement de Paris, Intendance de Châlons, Election de Reims, a 689 habitans.

GIVRY, dans la Bourgogne, Diocéſe de Châlons, Parlement & Intendance de Dijon, Bailliage, Grenier à ſel & Election de Châlons, a 1338 habitans. L'on y recueille d'excellens vins. La ſituation eſt belle. Il y a une riviere nommée Orbize. Cortiambles, Ruſſily, Poncey, Sauge, Mortier, la Maiſon-Dieu, la Grange, la Grange Saugeot, le Moulin-Madame & le Celerier aux Moines en dépendent. Le vin de Givry eſt le plus delicat du Bailliage du Châlonois.

GIVRY, dans le Nivernois, Diocéſe de Nevers, Parlement & Intendance de Paris, Election de Vezelay, a 312 habitans. C'eſt une Baronie qui releve de l'Evêché de Nevers. Pour quoi le Baron eſt tenu de porter l'Evêque le jour de ſon entrée.

GIVRY en Argonne, dans la Champagne, Diocéſe de Châlons, Parlement de Paris, Intendance de Châlons, Election de Sainte-Manehould, a 646 habitans.

GIVRY les Loiſq, dans la Champagne, Diocéſe de Châlons, Parlement de Paris, Intendance & Election de Châlons, a 217 habitans.

GIY

GIY, dans le Bléſois, Diocéſe de Blois, Parlement de Paris, Intendance d'Orleans, Election de Romorantin, a 491 habitans.

GIY, dans le Gâtinois, Diocéſe de Sens, Parlement de Paris, Intendance d'Orleans, Election de Montargis, a 460 habitans. Ce lieu dépend de la haute Juſtice de la Châtellenie de Château-Regnard.

GIZ

GIZAUCOURT, dans la Champagne ; Diocéſe de Châlons, Parlement de Paris, Intendance de Châlons, Election de Sainte-Manehould, a 131 habitans.

GIZAY, dans le Poitou, Diocéſe de Poitiers, Parlement de Paris, Intendance & Election de Poitiers, a 248 habitans.

GIZAY, dans la Normandie, Diocéſe d'Evreux, Parlement de Roüen, Intendance d'Alençon, Election de Conches, a 221 habitans.

GIZY, dans la Picardie, Diocéſe de Laon, Parlement de Paris, Intendance de Soiſſons, Election de Laon, a 541 habitans.

GIZY, dans la Champagne, Diocéſe de Sens, Parlement & Intendance de Paris, Election de Sens, a 439 habitans.

GLA

GLABA, dans le pays Meſſin, Diocéſe ; Parlement, Intendance & Recette de Metz, Prévôté de Longwy, a 78 habitans.

GLAC, ou Guillac, haut & bas, & la Croix Helian, dans la Bretagne, Diocéſe de Saint Malo, Parlement de Rennes, Intendance de Nantes, Recette de S. Malo, a 438 habitans.

GLAGEONS ou les deux Glageons, dans la Flandre, Diocéſe de Cambray, Parlement de Doüay, Intendance & Gouvernement de Maubeuge, a 180 habitans.

GLAIMANS, dans la Franche-Comté, Diocéſe, Parlement & Intendance de Beſançon, Bailliage & Recette de Baume, a 78 habitans.

GLAINE, Châtellenie Royale du Bailliage d'Autun, dans la Bourgogne. Il y a un bois de quatre-vingt-dix-huit arpens un tiers. Madame de Caſtille en eſt Engagiſte.

GLAINE, dans le Valois, Diocéſe de Senlis, Parlement & Intendance de Paris, a 90 habitans.

GLAIRE, dans la Champagne, Diocéſe de Reims, Parlement de Paris, Intendance de Châlons, Election de Rhetel, a 100 habitans. Ce lieu, avec Touy, a une Juſtice Royale qui reſſortit au Bailliage de Reims.

GLAIZE, dans le Beaujolois, Diocéſe de Lion, Parlement de Paris, Intendance de Lion, Election de Villefranche, a 248 habitans.

GLAMONDANS, dans la Franche-Comté, Diocèſe, Parlement, Intendance, Bailliage & Recette de Beſançon, à 122 habitans.

GLAND, dans la Brie, Diocèſe de Soiſſons, Parlement de Paris, Intendance de Soiſſons, Election de Château-Thierry, à 505 habitans. Les vins de ce lieu ſont les meilleurs des environs.

GLAND, dans la Champagne, Diocèſe de Langres, Parlement & Intendance de Paris, Election de Tonnerre, à 248 habitans.

GLANDAGE, dans le Dauphiné, Diocèſe de Valence, Parlement & Intendance de Grenoble, Election de Montelimart, à 571 habitans.

GLANDELLE & Bagnaux, dans le Gâtinois, Diocèſe de Sens, Parlement & Intendance de Paris, Election de Nemours, à 95 habitans.

les GLANDES, dans la Normandie, Diocèſe de Coutances, Parlement de Roüen, Intendance de Caën, Election de S. Lo, à 428 habitans.

GLANDEVES, *Glandeva*, *Glanata*, Ville & Evêché, ſur la frontiére de Provence, Parlement & Intendance d'Aix, Bailliage, Viguerie & Recette de Guillaume, à 2020 habitans. Cette Ville qui étoit ſituée ſur le Var, eſt fort ancienne, mais elle eſt entierement ruinée par les débordemens du Var qui ont obligé les habitans de s'établir ailleurs. La Cathedrale a été transférée à Entrevaux, de l'autre côté du Var. Il ne reſte de l'ancienne Ville que la maiſon de l'Evêque. Son Egliſe eſt ſuffragante de celle d'Ambrun, elle reconnoît S. Fraternus pour ſon premier Evêque en 450. Le Chapitre de la Cathedrale eſt compoſé d'un Prévôt, de trois autres Dignitez & de cinq Chanoines, & joüit de quatre mille neuf cens livres de revenu. Son Diocèſe comprend cinquante Paroiſſes, dont une partie eſt dans les Etats du Duc de Savoye. Cette Ville fut habitée autrefois par les Capillatiens, elle fut compriſe dans la Province des Alpes maritimes, dans la diviſion des Gaules par les Romains; enſuite elle eut des Seigneurs particuliers, avec le titre de Comtes de Glandéves. Il y a un Château bâti à la Romaine.

GLANDIERES, dans la Touraine. Les Chartreux y ont une Maiſon conſidérable, fondée dès l'an 1217. Il y a dix Religieux.

GLANDON, dans le Limoſin, Diocèſe de Limoges, Parlement de Bordeaux, Intendance & Election de Limoges, à 595 habitans.

GLANGES, dans le Limoſin, Diocèſe de Limoges, Parlement de Bordeaux, Intendance & Election de Limoges, à 1189 habitans.

GLANNES, dans la Champagne, Diocèſe de Châlons, Parlement de Paris, Intendance de Châlons, Election de Vitry, à 312 habitans.

GLANOT, dans la Bourgogne, Diocèſe d'Autun, Parlement & Intendance de Dijon, Bailliage & Recette de Saulieu, à 50 habitans. Il y a un Prieuré de l'Ordre de S. Benoiſt.

GLANON, dans la Bourgogne, Diocèſe de Châlons, Parlement & Intendance de Dijon, Bailliage & Recette de Nuits, Grenier à ſel de Seure, à 149 habitans. Ce lieu eſt ſitué ſur la Saône, entre Seure & S. Jean-de-Lône, à une lieuë de Seure. Il y a des vignes.

GLANVILLE, dans la Normandie, Diocèſe de Liſieux, Parlement & Intendance de Roüen, Election de Pont-l'Evêque, à 423 habitans.

GLAPION, Bois de cinquante-un arpens, dans la Maîtriſe des Eaux & Forêts d'Alençon.

GLASSAC, dans le Rouergue, Diocèſe de Rhodez, Parlement de Toulouſe, Intendance de Montauban, Election de Ville-Franche, à 150 habitans.

GLATIGNY, dans la Picardie, Diocèſe de Beauvais, Parlement & Intendance de Paris, Election de Beauvais, à 473 habitans.

GLATIGNY, dans la Normandie, Diocèſe de Coûtances, Parlement de Roüen, Intendance de Caën, Election de Vallogne, à 352 habitans.

GLATIGNY, dans le Berry, c'eſt une dépendance de la Châtellenie de Graçay. Il y a un Couvent de Religieuſes de l'Ordre de Fontevraud, ſitué au bord de la riviere de Touron. Il a été fondé par Agnès, premiere Superieure du Prieuré d'Orſan.

GLATIGNY, dans la Normandie, Diocèſe de Liſieux, Parlement de Roüen, Intendance d'Alençon, Election de Liſieux, à 114 habitans.

GLATIGNY & Banville, dans le pays Meſſin, Diocèſe, Parlement, Intendance & Recette de Metz, à 78 habitans.

GLATTENS, dans le bas Armagnac, Diocèſe de Lectoure, Parlement de Toulouſe, Intendance d'Auch, Election de Lomagne, à 92 habitans.

GLAVENAS, dans le bas Languedoc, Diocèſe du Puy, Parlement de Toulouſe, Intendance de Montpellier, Recette du Puy, à 226 habitans.

GLE

GLEINES ou S. Jean de Gleine, dans l'Auvergne, Diocèſe de Clermont, Parlement de Paris, Intendance de Riom, Election de Clermont, à 150 habitans.

GLEISOLES, dans le Dauphiné, Diocèſe de Die, Parlement, Intendance, & Election de Grenoble, à 90 habitans.

GLENAC, dans la Bretagne, Diocèſe de Vannes, Parlement de Rennes, Intendance de Nantes, Recette de Vannes, à 204 habitans.

GLENAC, dans l'Auvergne, Diocèſe de Clermont, Parlement de Paris, Intendance & Election de Riom, à 181 habitans.

GLENAI, dans l'Auvergne, Diocèſe de S. Flour, Parlement de Paris, Intendance de Riom, Election d'Aurillac, à 536 habitans.

GLENAU, petite Iſle au midi de Conquerneau.

GLENAY, dans le Poitou, Diocèſe de Poitiers, Parlement de Paris, Intendance de Poitiers, Election de Thoüars, à 635 habitans.

GLENGNES, dans la Picardie, Diocèſe de Senlis, Parlement de Paris, Intendance de Soiſſons, Election de Crépy, à 199 habitans.

GLENNE, dans la Picardie, Diocèſe de Laon, Parlement de Paris, Intendance de Soiſſons, Election de Laon, à 381 habitans.

GLENOUXES, Bourg, dans le Poitou, Diocèſe de Poitiers, Parlement de Paris, Intendance de Tours, Election de Loudun, à 172 habitans.

GLENY, dans la Marche, Diocèſe de Limoges, Parlement de Paris, Intendance de Moulins, Election de Gueret, à 300 habitans.

GLEON, dans le Languedoc, Diocèſe de Narbonne, Parlement de Toulouſe, Intendance de Montpellier, Recette de Narbonne, à 140 habitans.

GLERE, dans la haute Alſace, Diocèſe de Bâle, Conſeil Souverain & Intendance d'Alſace, Bailliage

Bailliage de Dole, à 58 habitans.

le GLERSIER, dans le Dauphiné, Diocèſe, Parlement, Intendance & Election de Grenoble, à 345 habitans.

GLESNAY, Terre en Poitou, Election de Thouars. M. le Duc de Richelieu en eſt Seigneur.

GLEZZEDALY, dans le Périgord, Diocèſe de Sarlat, Parlement & Intendance de Bordeaux, Election de Sarlat, à 117 habitans.

GLI

GLICOURT, dans la Normandie, Diocèſe, Parlement & Intendance de Roüen, Election d'Arqués, à 143 habitans. Meſſieurs de S. Vandrille en ſont Seigneurs.

GLISOLLES, Bourg, dans l'Auvergne, Diocèſe de Clermont, Parlement de Paris, Intendance de Riom, Election d'Iſſoire, à 1027 habitans.

GLISY, dans la Picardie, Diocèſe d'Amiens, Parlement de Paris, Intendance & Election d'Amiens, à 176 habitans.

GLO

GLOMEL, dans la Bretagne, Diocèſe de Quimper, Parlement de Rennes, Intendance de Nantes, Recette de Quimper, à 180 habitans.

GLORIANES, dans le Rouſſillon, Diocèſe de Perpignan, Conſeil & Intendance de Rouſſillon, Viguerie de Conflant, à 182 habitans.

GLORIETTE, bois, en Normandie, ſitué au près du Bourg d'Yvry-le-Temple, au Diocèſe de Roüen, dans le Vexin François. Il a bien une lieuë de tour.

GLOS, Bourg, dans la Normandie, Diocèſe de Liſieux, Parlement de Roüen, Intendance d'Alençon, Election de Bernay, à 676 habitans. Il y a un Marché.

GLOS ſur Liſieux, dans la Normandie, Diocèſe de Liſieux, Parlement de Roüen, Intendance d'Alençon, Election de Liſieux, à 416 habitans.

GLOS ſur Riſle, dans la Normandie, Diocèſe de Liſieux, Parlement & Intendance de Roüen, Election de Ponteaudemer, à 362 habitans. M. de Glous en eſt Seigneur.

GLU

GLUIVAS, dans le bas Languedoc, Diocèſe de Viviers, Parlement de Toulouſe, Intendance de Montpellier, Recette de Viviers, à 1736 habitans.

GLUTIGNY, dans la Normandie, Diocèſe de Coûtances, Parlement & Intendance de Caën, Election de Coûtances, à 300 habitans environ. M. de la Londe Surville en eſt Seigneur, ainſi que de Surville. L'Abbé de Leſſey eſt Patron de ces deux endroits.

GLUX en Glenne & Morvans, dans la Bourgogne, Diocèſe de Nevers, Parlement & Intendance de Dijon, Bailliage & Recette d'Autun, à 257 habitans. La Paroiſſe ſe nomme Glux. Trois petits Hameaux en dépendent; ſavoir l'Echenoux, Vellecheſe & Folin en Bourgogne. Il y en a encore quatre autres vers la Province du Nivernois, Diocèſe de Nevers, Bailliage, Grenier à ſel & Recette d'Autun en ce qui eſt de Bourgogne; ils ſont à ſix lieuës d'Autun, moitié en Nivernois & moitié Morvans, ſur les plus hautes montagnes. La riviere de Cure paſſe à une lieuë. L'Abbe de Cluny eſt Collateur de la Cure.

GOC

GOCHENCE', dans la Flandre, Diocèſe de Liege, Parlement de Doüay, Intendance de Maubeuge, Gouvernement de Gharlemont, à 228 habitans.

GOD

GODAN, Ecart de la Paroiſſe de S. Mémin, dans la Bourgogne, Diocèſe de Langres, Parlement & Intendance de Dijon, Bailliage & Recette de Semur en Auxois, Grenier à ſel de Viteaux, ſitué ſur une montagne, à 75 habitans.

GODARVILLE, dans la Normandie; Diocèſe, Parlement & Intendance de Roüen, Election de Montivilliers, à 477 habitans. Le Seigneur en porte le nom.

GODEFROY, dans la Normandie, Diocèſe d'Avranches, Parlement de Roüen, Intendance de Caën, Election d'Avranches, à 214 habitans.

GODERVILLE, Bourg, dans la Normandie, au pays de Caux, Diocèſe, Parlement & Intendance de Roüen, Election de Montivilliers. Il y a une Juriſdiction, un beau Marché & pluſieurs Foires.

GODERVILLER, dans la Picardie, Diocèſe d'Amiens, Parlement de Paris, Intendance d'Amiens, Election de Montdidier, à 302 habitans.

GODICHON, dans la Normandie, Diocèſe de Séez, Parlement de Roüen, Intendance d'Alençon, Election d'Argentan, à 419 habitans.

GODIVELDE, dans la Flandre Vallonne; Diocèſe de Tournay, Parlement de Doüay, Intendance de Lille, Subdelegation de S. Amand, à 1064 habitans.

GOE

GOENACH, dans la Bretagne, Diocèſe de Quimper, Parlement de Rennes, Intendance de Nantes, Recette de Quimper, à 164 habitans.

GOEZE'E, dans la Bretagne, Diocèſe de Quimper, Parlement de Rennes, Intendance de Nantes, Recette de Quimper, à 246 habitans.

GOF

GOFFER, Abbaye, qui a divers noms, tant en François qu'en Latin, c'eſt *Goffers en Forêt*, ſelon Dumontier: *S. André en Gouffer*, ſelon Sainte-Marthe: & *S. André en Gonfer*, ſelon M. Huet: *Gofernum*, ſelon Dumontier: *Sanctus Andreas de Scoferno*, ſelon Pelletier: & *S. Andreas in Goferno*, ſelon Corneille. *Voyez* S. André de Gonfer.

GOG

GOGNIES Lochies, dans la Flandre, Diocèſe de Cambray, Parlement de Doüay, Intendance & Gouvernement de Maubeuge, à 146 habitans. Il y a un Prieuré valant dix-ſept cens livres.

GOH

GOHAUVILLE, dans la Normandie, Diocèſe, Parlement & Intendance de Roüen, Election de Neufchâtel, à 146 habitans.

la GOHONNIERE, dans la Normandie, Diocèſe d'Avranches, Parlement de Roüen, Intendance de Caën, Election d'Avranches, à 230 habitans.

GOHORY, dans la Beauce, Diocèſe de Blois, Parlement de Paris, Intendance d'Orleans, Election de Châteaudun, à 194 habitans.

GOI

la GOILADE, dans le Basadois, Diocèse de Condom, Parlement & Intendance de Bordeaux, Election de Condom, a 168 habitans.

GOILE, Abbaye de Chanoines Réguliers de l'Ordre de S. Augustin, située à un quart de lieuë de Salins, Diocèse de Besançon. Ce n'étoit autrefois qu'un Prieuré Conventuel, dépendant de l'Abbaye d'Abreidance en Savoye. Gauché de Bourgogne, Sire de Salins le fit ériger en Abbaye en 1199. Elle est en Commande depuis deux cens ans, l'Abbé qui en est Commendataire jouit de deux mille livres de rente.

GOINCOURT, dans la Picardie, Diocèse de Beauvais, Parlement & Intendance de Paris, Election de Beauvais, a 401 habitans.

GOIX, dans la Brie, Diocèse de Sens, Parlement & Intendance de Paris, Election de Provins, a 676 habitans.

GOIX, dans le Poitou, Diocèse de Poitiers, Parlement de Paris, Intendance & Election de Poitiers, a 521 habitans.

GOIX & Thomirey, dans la Bourgogne, Diocèse d'Autun, Parlement & Intendance de Dijon, Bailliage & Recette de Semur en Auxois, a 204 habitans.

GOL

GOLINVILLE, dans le Gâtinois, Diocèse de Sens Parlement & Intendance de Paris, Election de Nemours, a 181 habitans.

GOLENCOURT, dans la Picardie, Diocèse de Noyon, Parlement de Paris, Intendance de Soissons, Election de Noyon, a 234 habitans.

GOLIGNAC, dans le Rouergue, Diocèse de Rhodez, Parlement de Toulouse, Intendance de Montauban, Flection de Rhodez, a 186 habitans.

GOLLAY, Prieuré, dépendant de Marmoutier, Diocèse du Mans, Parlement de Paris, Intendance de Tours, a 35 habitans.

GOLLENCOURT, dans la Picardie, Diocèse d'Amiens, Parlement de Paris, Intendance & Election d'Amiens, a 55 habitans.

GOLLEVILLE, dans la Normandie, Diocèse de Coutances, Parlement de Roüen, Intendance de Caën, Election de Vallognes, a 559 habitans. Il dépend pour la Cure de l'Abbaye de Montbourg. Il y a un Seigneur seculier qui en porte le nom; il y a une Chapelle domestique.

GOLLEVILLE, dans la Normandie, Diocèse de Bayeux, Parlement & Intendance de Roüen, Election de Bayeux, a 200 habitans.

GOM

GOMBERGAN, dans la Beauce, Diocèse de Blois, Parlement de Paris, Intendance d'Orleans, Election de Vendôme, a 261 habitans.

GOMENE', dans la Bretagne, Diocèse de S. Malo, Parlement de Rennes, Intendance de Nantes, Recette de S. Malo, a 335 habitans.

GOMERFONTAINE, *Gomerifons*, Abbaye de Filles, Ordre & Filiation de Cîteaux. Elle est située dans le Vexin François, au Diocèse de Roüen. Elle fut fondée l'an 1203. par Hugues de Chaumont Elle a reçû la Réforme en 1626. Son revenu monte à quinze mille livres par an.

GOMERVILLE, *Gomervilla*, dans la Normandie, Diocèse, Parlement & Intendance de Roüen, Election de Montvilliers, a 463 habitans. M. le Comte d'Evreux en est Seigneur. Ce seroit une belle antiquité que l'étymologie de cet endroit, s'il étoit vrai, comme on l'a prétendu, que ce lieu eût pris son nom de Gomer fils de Japhet: mais enfin si Gomer vint peupler les Gaules après le Déluge, il n'est pas d'une impossibilité absoluë que son nom ait été conservé dans quelques endroits. Laissons donc à ceux qui le portent l'honneur qu'ils s'en peuvent faire.

GOMESCOURT, dans l'Artois, Diocèse d'Arras, Parlement de Paris, Intendance d'Amiens, Gouvernement, Bailliage & Recette d'Arras, a 212 habitans.

GOMETS-le-Châtel, dit S. Clair, dans l'Isle de France, Diocèse, Parlement, Intendance & Election de Paris, a 224 habitans.

GOMETS-la-Ville, dans l'Isle de France, Diocèse, Parlement, Intendance & Election de Paris, a 210 habitans.

GOMIGMES, dans la Flandre, Diocèse de Cambray, Parlement de Doüay, Intendance de Maubeuge, Gouvernement du Quênoy, a 753 habitans.

GOMIOCOURT ou Gomicourt, Comté, dans l'Artois, Diocèse d'Arras, Conseil d'Artois, Intendance d'Amiens, Gouvernement d'Arras, Bailliage & Recette de Bapaume, a 210 habitans.

GOMMECOURT, dans la Normandie, Diocèse, Parlement & Intendance de Roüen, Election de Chaumont & Magny, a 633 habitans.

GOMENECH, dans la Bretagne, Diocèse de Treguier, Parlement de Rennes, Intendance de Nantes, Recette de Treguier, a 242 habitans.

GOMMEVILLE, Bourg, dans la Beauce, Diocèse de Chartres, Parlement de Paris, Intendance d'Orleans, Election de Dourdan, a 581 habitans.

GOMONT, dans la Champagne, Diocèse de Reims, Parlement de Paris, Intendance de Châlons, Election de Reims, Grenier à sel de Château-Porcien, Bailliage de Sainte-Manehoult. La Taille y est personelle. Ce lieu est situé sur la riviere d'Aisne, à une lieuë & demie de Château-Porcien. La Cure est estimée valoir huit cens livres par an. Le Chapitre de Reims, comme Administrateur de l'Hôtel-Dieu de Reims, en est Collateur. Ce terroir est moitié en terre à froment, l'autre en seigle. Il y a aussi des prez & des vignes. La Terre & Seigneurie appartiennent à l'Hôtel-Dieu de Reims. La culture des terres & des vignes fait le principal commerce des habitans. On y adresse les Lettres par Château-Porcien.

GON

GONAUX, dans le bas Armagnac, Diocèse d'Aire, Parlement de Toulouse, Intendance d'Auch, Election de Riviere-Verdun, a 40 habitans.

GONBES, dans le Condomois, Diocèse de Condom, Parlement & Intendance de Bordeaux, Election de Condom, a 122 habitans.

GONCELIN, *Goncelinum*, Bourg, dans le Dauphiné, Diocèse, Parlement, Intendance & Election de Grenoble, a 1296 habitans.

GONCOURT, dans la Champagne, Diocèse de Châlons, Parlement de Paris, Intendance de Châlons, Election de Vitry, a 31 habitans.

GONDALIY, dans le Bourbonnois, Diocèse de Clermont, Parlement de Paris, Intendance & Election de Moulins, a 55 habitans.

GONDARGUES, dans le bas Languedoc, Diocèſe d'Uzés, Parlement de Toulouſe, Intendance de Montpellier, Recette d'Uzés, a 361 habitans.

GONDET, dans le bas Languedoc, Diocèſe du Puy, Parlement de Toulouſe, Intendance de Montpellier, Recette du Puy, a 573 habitans. Il y a un Prieuré qui vaut deux mille cinq cens livres de rente.

GONDECOURT, dans la Flandre Vallonne, Diocèſe de Tournay, Parlement de Doüay, Intendance & Subdelegation de Lille, , a 856 habitans.

GONDENANS-le-Moulin, dans la Franche-Comté, Diocèſe, Parlement & Intendance de Beſançon, Bailliage & Recette de Veſoul, a 106 habitans.

GONDENANS, Montby, &c. dans la Franche-Comté, Diocèſe, Parlement & Intendance de Beſançon, Recette de Baume, a 294 habitans.

GONDERSHOFFEN, dans la baſſe Alſace, Diocèſe de Spire, Conſeil Souverain & Intendance d'Alſace, Bailliage de Niderbronn, a 182 habitans.

GONDILY, S. Hilaire de Gondily, dans le Nivernois, Diocèſe de Nevers, Parlement de Paris, Intendance de Bourges, Election de la Charité ſur-Loire, a 240 habitans.

la GONDINNERIE, dans la Marche, Diocèſe de Limoges, Parlement de Paris, Intendance de Limoges, Election de Bourganeuf, a 106 habitans.

GONDOM, Ville, dans la Gaſcogne, Diocèſe de Tarbes, Parlement de Toulouſe, Intendance d'Auch, Recette du Comté de Bigorre, a 374 habitans.

GONDOM-lez-Montaſtruc, vulgairement près Montraut. *Abbatia Beatæ Mariæ de Gondonio, juxta montem Auſtrudis.* Abbaye d'hommes, Ordre de Cîteaux, Fille de Cadoüin. Elle eſt ſituée au Diocèſe d'Agen, dans une petite, mais agréable vallée, ſur la petite riviere de l'Etouſa, dans le milieu de la forêt de Gondom. Cette Abbaye a d'abord été de l'Ordre de S. Benoiſt, puis de Cîteaux. Elle fut bâtie au commencement du XII. ſiécle par les ſoins du pieux Archimandrite Gerand de Sala, les Seigneurs de la patrie duquel y donnerent des biens en fonds. Ce fut lui qui y prépoſa Bernard pour premier Abbé.

Quelque tems après, ce Monaſtére donna l'origine à celui de Fontaine-Guillaume, au Diocèſe de Baſas, & fut réüni à l'Ordre de Cîteaux avec celui de Cadoüin.

On croit que ce furent les Seigneurs de Lauzun qui le fonderent l'an 1113. environ. Ce qui eſt de certain, c'eſt que l'on voit auprès du grand Autel un tombeau magnifique, où les Religieux de Gondom prétendent que repoſe le corps du Seigneur de Lauzun qu'ils diſent fondateur de ce lieu.

Dans les guerres du XIII. & du XIV. ſiécle entre les François & les Anglois, cette Maiſon eut beaucoup à ſouffrir. Les Calviniſtes l'ont même preſque enſevelie ſous ſes ruines au XVI. ſiécle. Il y eſt cependant demeuré juſqu'à préſent trois ou quatre Religieux, ſous un Abbé Régulier. L'Abbaye de Gondom vaut environ quatre mille livres de rente.

GONDOURVILLE, dans le bas Armagnac, Diocèſe d'Aire, Parlement de Toulouſe, Intendance d'Auch, Election de Riviere-Verdun, a 460 habitans. Il y a une Juſtice Royale.

GONDRECOURT, dans la Champagne, Diocèſe de Langres, Parlement de Paris, Intendance de Châlons, Election de Bar ſur Aube, a 198 habitans.

GONDREVILLE, dans le Gâtinois Diocèſe de Sens, Parlement & Intendance de Paris, Election de Nemours, a 289 habitans.

GONDREVILLE, dans la Picardie, Diocèſe de Senlis, Parlement de Paris, Intendance de Soiſſons, Election de Crépy, a 181 habitans.

GONDREVILLE, dans le pays Meſſin, Diocèſe, Parlement, Intendance & Recette de Metz, a 56 habitans.

GONDRIN, Ville, Marquiſat, dans l'Armagnac, Diocèſe d'Auch, Parlement de Toulouſe, Intendance d'Auch, Election d'Armagnac, a 240 habitans.

GONDROXONGE, dans le pays Meſſin, Diocèſe, Parlement, Intendance & Recette de Metz, a 316 habitans.

GONDSTETT, dans la baſſe Alſace, Diocèſe de Spire, Conſeil Souverain & Intendance d'Alſace, Bailliage d'Haguenau, a 199 habitans.

GONCHEM, dans l'Artois, Diocèſe d'Arras, Parlement de Paris, Intendance d'Amiens, Gouvernance d'Arras, Bailliage & Recette de Bethune, a 1406 habitans.

GONES, dans la Gaſcogne, Diocèſe de Tarbes, Parlement de Toulouſe, Intendance d'Auch, Recette du Comté de Bigorre, a 15 habitans.

GONESSE, *Goneſſa*, Bourg, dans l'Iſle de France, Diocèſe, Parlement, Intendance & Election de Paris, a 3000 habitans. Ce lieu eſt ſitué à cinq lieuës au nord de Paris. Il eſt renommé pour le bon pain qu'on y fait, qui eſt le plus eſtimé à Paris. Goneſſe étoit connu dès l'an 853. Son Marché de bled étoit déja conſidérable dès l'an 1164. Philippe Auguſte y eſt né en 1166. Il y a deux Paroiſſes, S. Pierre, & S. Nicolas. Il y a un Hôtel-Dieu fondé par un Seigneur du Tillet avant l'année 1210. Cette Hôtel-Dieu eſt deſſervi par des Dominicains. Il y a auſſi dans ce lieu une Juſtice Royale qui reſſortit à la Prévôté-Vicomté de Paris.

GONFAROU, dans la Provence, Diocèſe de Fréjus, Parlement & Intendance d'Aix, Viguerie & Recette de Draguignan, a 200 habitans.

GONFREVILLE, dans la Normandie, Diocèſe de Coûtances, Parlement de Roüen, Intendance de Caën, Election de Carentan, a 546 habitans.

GONFREVILLE, dans la Normandie, Diocèſe de Coûtances, Parlement & Intendance de Roüen, Election de Coûtances, a 414 habitans. M. de Montecho en eſt Seigneur & préſente à la Cure.

GONFREVILLE Caillot, dans la Normandie, Diocèſe, Parlement & Intendance de Roüen, Election de Montivilliers, a 297 habitans. M. du Tot Ferrare en eſt Seigneur.

GONFREVILLE Lorcher, dans la Normandie, Diocèſe, Parlement & Intendance de Roüen, Election de Montivilliers, a 315 habitans. M. le Préſident de Novion en eſt Seigneur.

la GONFRIERE, dans la Normandie, Diocèſe de Liſieux, Parlement de Roüen, Intendance d'Alençon, Election de Bern , a 145 habitans.

GONJON, dans le Forez, Diocèſe de Lion, Parlement de Paris, Intendance de Lion, Election de Roanne, a 388 habitans.

GONNELIEU, dans la Picardie, Diocèſe de Noyon, Parlement de Paris, Intendance d'Amiens, Election de S. Quentin, a 284 habitans.

GONNETOT, dans la Normandie, Diocèſe, Parlement & Intendance de Roüen, Election d'Arques, a 271 habitans. M. d'Iton en eſt Seigneur.

GONNEVILLE, dans la Normandie, Diocèſe, Parlement & Intendance de Roüen, Election d'Arques, a 592 habitans. M. de Bonetot en eſt Seigneur.

GONNEVILLE, dans la Normandie, Diocèſe de Coûtances, Parlement de Roüen, Intendance de Caën, Election de Vallognes, a 463 habitans.

GONNEVILLE, dans la Normandie, Diocèſe de Lifieux, Parlement & Intendance de Roüen, Election de Pont-l'Evêque, a 455 habitans.

GONNEVILLE, dans la Normandie, Diocèſe, Parlement & Intendance de Roüen, Election de Montivilliers, a 340 habitans. M. le Prince de Conty en eſt Seigneur.

GONNEVILLE, dans la Normandie, Diocèſe de Bayeux, Parlement de Roüen, Intendance & Election de Caën, a 406 habitans.

GONNEVILLE, dans la Normandie, Diocèſe de Coûtances, Parlement & Intendance de Roüen, Election de Coûtances, a 860 habitans. Ce lieu appartient à M. de Gonneville qui y demeure dans ſon ancien Château. Il y avoit autrefois une groſſe forge de fer abatuë depuis pluſieurs années. Il a des moulins où l'on fait de l'huile de graine de lin. Il y a auſſi beaucoup de bois. La Cure qui vaut deux mille livres, eſt à la nomination de l'Abbaye de Montbourg. Il y a dix Paroiſſes du nom de Gonneville en Normandie, entre leſquelles ſont Gonneville, Paroiſſe de l'Election de Montivilliers au pays de Caux, où il y a un Château, proche lequel ſe tient un marché. Gonneville, auprés d'Honfleur, qu'on dit être la patrie du Capitaine Gonneville, qui découvrit la terre auſtrale l'an 1504. & Gonneville de l'Election de Vallogne, où il y a une Châtellenie appartenante à la Maiſon de Meſnilary.

GONNEVILLE, dans la Normandie, Diocèſe, Parlement & Intendance de Roüen, Election de Caudebec, a 190 habitans.

GONNEVILLE ſur Honfleur, dans la Normandie, Diocèſe, Parlement & Intendance de Roüen, Election de Ponteaudemer, a 765 habitans.

GONNEVILLE, ſur Dive, dans la Normandie, Diocèſe, Parlement & Intendance de Roüen, Election de Pont-l'Evêque, a 200 habitans. Madame Dramat en eſt Dame.

GONNEVILLE, dans la Normandie, Diocèſe, Parlement & Intendance de Roüen, Election de Ponteaudemer, a 189 habitans. Ce lieu appartient à l'Abbaye de Bourg-Achard.

GONNORD, dans l'Anjou, Diocèſe d'Angers, Parlement de Paris, Intendance de Tours, Election d'Angers, a 1125 habitans.

les GONS & Terac, dans la Saintonge, Diocèſe de la Rochelle, Parlement de Bordeaux, Intendance de la Rochelle, Election de Saintes, a 545 habitans.

GONSSEVILLE, dans la Normandie, Diocèſe, Parlement & Intendance de Roüen, Election de Caudebec, a 176 habitans. M. du Baſſet en eſt Seigneur.

GONTIL, Prieuré au Diocèſe de Séez valant trois mille livres.

GONVILLE ou S. Jean de Gonville, dans le Valromay, Diocèſe de Genève, Parlement & Intendance de Dijon, Bailliage & Recette de Gex, a 362 habitans.

GONVILLERS, dans la Franche-Comté, Diocèſe, Parlement & Intendance de Beſançon, Bailliage & Recette de Veſoul, a 32 habitans.

GONVIX, dans la Normandie, Diocèſe de Bayeux, Parlement de Roüen, Intendance & Election de Caën, a 362 habitans. Il y a un Prieuré ſimple de cinq cens livres de rente.

GONZAGRES, dans le Vexin, Diocèſe de Roüen, Parlement & Intendance de Paris, Election de Pontoiſe, a 194 habitans.

GONZON, dans le Roüergue, Diocèſe de Vabres, Parlement de Toulouſe, Intendance de Montauban, Election de Milhaud, a 214 habitans.

GOR

GORDANS ou Gondans, *Caſtrum de Gordanis*, dans le Dauphiné.

GORDANS ou S. Maurice de Gordans, dans la Bourgogne, Diocèſe de Bellay, Parlement & Intendance de Dijon, Bailliage & Recette de Breſſe, a 485 habitans.

GORDANS ou Gordan, en Breſſe, dans la Bourgogne. C'eſt une Communauté, qui députe aux Aſſemblées de la Breſſe, & Mandement de l'Election de Bourg.

GORDE', dans la Provence, ancienne Baronie, érigée en Marquiſat l'an 1615. pour Guillaume de Simianne, en recommandation de ſes ſervices & de ceux de ſon pere & de ſon ayeul, qui étoit Lieutenant Général au Gouvernement de Dauphiné. Ce Marquiſat comprend la Baronie de Gordé, Gargas & Carmeure.

GORDES, Marquiſat, dans la Provence, Diocèſe d'Apt, Parlement & Intendance d'Aix, Viguerie & Recette d'Apt, a 460 habitans. Il y a dans ſon territoire l'Abbaye de Sinanque, de l'Ordre de Cîteaux.

GORDON, *Caſtrum de Gordano*, dans la Provence, Diocèſe de Graſſe, Parlement & Intendance d'Aix, Vignerie & Recette de Graſſe, a 180 habitans.

GORDON ou l'Abbaye de Sainte Marie de Gordon, vulgairement l'Abbaye Neuve, Fille d'Obaſine ſous Cîteaux, au Diocèſe de Cahors, eſt ſituée dans une vallée fertile, proche la petite riviere nommée la Sceau, qui coule dans la Durance, qui en eſt à deux lieuës. Elle eſt à cinq lieuës de Cahors & à une lieuë de Gordon. On doit rapporter ſa fondation à Guillaume de Gordon, qui donna aux Religieux d'Obaſine, le lieu ou fut bâti ce Monaſtére, & les autres fonds dont il fut doté le 7. Mars de l'an 1241. Cette Abbaye eſt preſque entierement détruite aujourd'hui. Il n'y a plus que la maiſon de l'Abbé où il ne reſte d'habitans qu'un ſeul Religieux.

La Dame Serena, femme de Pierre de la Marque, homme de guerre, fit auſſi préſent de pluſieurs fonds à ce Monaſtére, de même qu'Hugues Archambaud; & de ces fonds fut fondée la nouvelle Abbaye de Gordon telle qu'elle exiſte.

la GORE', dans le bas Languedoc, Diocèſe de Viviers, Parlement de Toulouſe, Intendance de Montpellier, Recette de Viviers, a 325 habitans.

GORGES, Bourg, en Normandie, Diocèſe de Coûtances, Parlement de Roüen, Intendance de Caën, Election de Carentan, a 631 habitans. Il y a trois Curez; le premier à la nomination du Roy; le ſecond eſt préſenté par le Seigneur: c'eſt M. le Comte de Montecho, qui y a ſon Château: & le troiſiéme par l'Abbaye de Blanchelande. Il y a ſur le bord du marais une Chapelle de ſainte Anne, qui a cent boiſſeaux de froment de revenu payez par le Seigneur.

Seigneur de Gorges. Il y a une petite Paroiſſe nommée S. Germain de la Campagne enclavée dans Gorges, & dont la Cure dépend de l'Abbaye de Leſſey.

GORGES, près Cliſſon, dans la Bretagne, Diocèſe de Nantes, Parlement de Rennes, Intendance & Recette de Nantes, a 479 habitans.

la GORGUE, Ville, dans la Flandre, ſur la Lys, dans une contrée fort agréable: elle eſt du Diocèſe de Cambray, Parlement de Doüay, Intendance & Subdélegation de Lille; on y compte huit à neuf cens habitans. Il y a un Corps de Magiſtrats, le Chef eſt appellé Baillif, dont la Juriſdiction eſt de conjurer, ſuivant le terme du pays. Ce Baillif eſt auſſi Gouverneur de la Ville, dans laquelle ſon pouvoir eſt borné, l'Abbaye de S. Vaſt prétendant avoir la Juriſdiction de la Campagne qui eſt extrêmement peuplée. Le grand commerce qui s'y fait eſt la blanchiſſerie des toiles. Le Conſeil d'Artois exerce la Juſtice dans ce canton, ce qui le rend dépendant de deux Provinces quant à la Finance, Aydes & Subſides.

GORIAN, *Goriacum*, Abbaye de Filles de l'Ordre de S. Benoît, dans le Diocèſe de Lodève en Languedoc. Elle a été fondée près la Ville de Clermont, à trois lieuës de Lodève vers le midi, par Anglez Seigneur de Loſieres, du tems du Pape Clement VI. & de Bertrand du Mas Evêque de Lodève, qui y conſacra Elizabeth de Morez pour premiere Abbeſſe, en préſence du Fondateur & d'Arnaud Abbé de S. André d'Avignon. Elle n'a que douze cens livres de revenu.

GORNUTOS, dans la Picardie, Diocèſe d'Amiens, Parlement de Paris, Intendance d'Amiens, Election de Doulens, a 446 habitans.

GORON ou Gorron, gros Bourg, dans le Maine, ſitué ſur la riviere de Coeſnon, Diocèſe du Mans, Parlement de Paris, Intendance de Tours, Election de Mayenne, a 1340 habitans. Il fut anciennement l'une des conquêtes de Guillaume le Conquerant. Geoffroy le Bon, Comte d'Anjou le rendit à Juhel de Mayenne en 1137. Artus de Bretagne confirma cette donation en 1159. Il eſt paſſé à la maiſon de Bayeul. Sa Juriſdiction s'étend ſur ſix Paroiſſes.

GORRE, dans le Limoſin, Diocèſe de Limoges, Parlement de Bordeaux, Intendance & Election de Limoges, a 721 habitans.

GORREVOD, dans la Bourgogne, Diocèſe de Bellay, Parlement & Intendance de Dijon, Bailliage & Recette de Breſſe, a 900 habitans.

GORROS, dans le Bearn, Sénéchauſſée de Sauveterre, a 75 habitans.

GORROSE, dans la Gaſcogne, Diocèſe d'Acqs, Parlement de Bordeaux, Intendance d'Auch, Election des Lannes, a 204 habitans.

GORSE, dans le Bourbonnois, Diocèſe de Clermont, Parlement de Paris, Intendance & Election de Moulins, a 164 habitans.

GORSES, Bourg, dans le Quercy, Diocèſe de Cahors, Parlement de Toulouſe, Intendance de Montauban, Election de Figeac, a 186 habitans.

GORZES, *Gorzia*, dans le pays Meſſin, Terre de Gorzes, Diocèſe, Parlement & Intendance de Metz, a 1091 habitans. Il y a une Abbaye célébre de l'Ordre de S. Benoît, ſituée à la ſource d'un ruiſſeau qui porte le même nom, à cinq lieuës de Metz. Cette Abbaye fut fondée en 1076. Chrodegand Evêque de Metz & neveu du Roy Pepin, Pepin lui-même, & les Empereurs Charlemagne, Louis le Debonaire, Othon & Frederic l'ont comblée de bienfaits; l'Evêque Adalberon ou Auberon la rétablit de ſon tems. Elle eſt ſecularisée, & ſon Abbé eſt Prince du S. Empire; elle eſt à préſent à la nomination du Roy, depuis le traité de Vincennes de l'an 1621. Vingt-deux Villages qui ont été cedez par le même traité, en dépendent. Les Abbez de Gorzes étoient autrefois Souverains, & faiſoient battre monnoye; elle rapporte à préſent trente mille livres de rente à ſon Abbé. Il y a auſſi un petit Chapitre de peu de conſequence.

GOS

GOS, dans la Gaſcogne, Diocèſe d'Acqs, Parlement de Bordeaux, Intendance d'Auch, Election des Lannes, a 146 habitans.

GOSCHENE'E, dans la Province de Haynaut. Les habitans au nombre de 140 n'ont aucun commerce. Ils travaillent aux terres. Il y a pluſieurs gros Fermiers. Ils ſont de la Paroiſſe de Poulmes, au pays de Liége; ils payent un Vicaire pour réſider dans ce Village.

GOSNAY, dans l'Artois, Diocèſe d'Arras, Parlement de Paris, Intendance d'Amiens, Gouvernance d'Arras, a 41 habitans.

GOSNE', dans la Bretagne, Diocèſe, Parlement de Rennes, Intendance de Nantes, Recette de Rennes, a 246 habitans.

GOT

GOTTENHAUSEN, dans la baſſe Alſace, Diocèſe de Straſbourg, Conſeil Souverain & Intendance d'Alſace, Bailliage de Marmoutier, a 46 habitans.

GOU

GOUAUX, Juſtice Royale, dans le Comté & du Diocèſe de Comenges, Parlement de Toulouſe, Intendance d'Auch, Election de Comenges, a 286 habitans.

la GOUBERGE, dans la Normandie, Diocèſe d'Evreux, Parlement de Roüen, Intendance d'Alençon, Election de Conches, a 32 habitans.

GOUBERVILLE, dans la Normandie, Diocèſe de Coutances, Parlement de Roüen, Intendance de Caën, Election de Vallogues, a 276 habitans. C'eſt une petite Paroiſſe, dont la Dame porte le nom, & nomme à la Cure. Elle y a un Château: elle a une moitié de la mare de Gaſmar qui donne en ſa Paroiſſe, & qui pend à celle de Gatteville.

GOUCHAUPRE', dans la Normandie, Diocèſe, Parlement & Intendance de Roüen, Election d'Arques, a 216 habitans.

GOUDELANCOURT lez Pierrepont, dans la Picardie, Diocèſe de Laon, Parlement de Paris, Intendance de Soiſſons, Election de Laon, a 176 habitans.

GOUDELIN & Bringolo ſa Treve, dans la Bretagne, Diocèſe de Treguier, Parlement de Rennes, Intendance de Nantes, Recette de Treguier, a 662 habitans.

GOUDEMAMON, dans l'Auvergne, Diocèſe de S. Flour, Parlement de Paris, Intendance de Riom, Election d'Aurillac, a 697 habitans.

GOUDET, le Château de Goudet, dans le bas Languedoc, Diocèſe du Puy, Parlement de Toulouſe, Intendance de Montpellier, Recette du Puy, a 188 habitans.

GOUDEX, dans le Comté & du Diocèſe de Comenges, Parlement de Toulouſe, Intendance d'Auch, Election de Comenges, a 280 habitans.

GOUDON, dans le Quercy, Diocèſe de Cahors, Parlement de Toulouſe, Intendance de Montauban, Election de Figeac, a 73 habitans.

GOUDOURVILLE, dans l'Agenois, Diocèſe d'Agen, Parlement & Intendance de Bordeaux, Election d'Agen, a 475 habitans.

GOUE', dans la Normandie, Diocèſe de Coûtances, près de Porbail, dont les deux Egliſes ne ſont ſéparées que par cinq ou ſix maiſons, & tout au plus à deux portées de fuſil. Il y a quelques ſalines. La Cure eſt à la nomination de l'Abbé de S. Sauveur.

GOUEN, dans la Bretagne, Diocèſe de S. Malo, Parlement de Rennes, Intendance de Nantes, Recette de S. Malo, a 411 habitans.

GOUERS, *Vicus novus*, Bourg, à titre de Baronie, dans le Berry, Diocèſe de Bourges, Parlement de Paris, Intendance de Bourges, Election d'Iſſoudun, a 880 habitans. Il y a deux Paroiſſes dans ce Bourg, l'une appellée Neuvy S. Sépulcre, *Vicus novus, à ſancto Sepulchro*: l'autre S. Pierre du Berry. Il eſt ſitué à trois lieues de Châteauroux & d'Argenton, & à huit d'Iſſoudun.

la GOUESNIERE, dans la Bretagne, Diocèſe de S. Malo, Parlement de Rennes, Intendance de Nantes, Recette de S. Malo, a 214 habitans.

GOUESNOU, dans la Bretagne, Diocèſe de S. Paul de Leon, Parlement de Rennes, Intendance de Nantes, Recette de S. Pol de Leon, a 108 habitans.

GOUCY, dans la Normandie, Diocèſe de Coûtances, Parlement de Roüen, Intendance de Caën, Election de Vallognes, a 509 habitans.

GOUFFAY ou Gouffey, Forêt, dans la Normandie, entre Argentan & Almenêche. Elle contient environ cinq mille huit cens arpens ſans vuide ni moliere. C'eſt une des plus belles forêts du Royaume pour les arbres; elle abonde en toute ſorte de bêtes fauves & gibiers, hors le chevreuil, qui ne s'y rencontre point.

GOUFFER. *Voyez* Goulfer.

GOUHAS, dans le bas Armagnac, Diocèſe d'Aire, Parlement de Toulouſe, Intendance d'Auch, Election de Lomagne, a 164 habitans.

GOUHELE, ou Gohele, petit pays de l'Iſle de France, ſitué vers Dammartin. On ne peut pas en donner les bornes preciſes; il n'eſt connu que parce que quelques Bourgs & Villages de ces cantons, ſont dits en Gohele; c'eſt le pays le plus abondant en excellent froment de tous les environs.

GOUHELLANS, dans la Franche-Comté, Diocèſe, Parlement & Intendance de Beſançon, Bailliage & Recette de Veſoul, a 184 habitans.

GOUHENANS, dans la Franche-Comté, Diocèſe, Parlement & Intendance de Beſançon, Bailliage & Recette de Veſoul, a 136 habitans.

GOUILLONS, dans la Beauce, Diocèſe de Chartres, Parlement de Paris, Intendance d'Orleans, Election de Chartres, a 221 habitans.

GOUJONNAC, dans le Quercy, Diocèſe de Cahors, Parlement de Toulouſe, Intendance de Montauban, Election de Cahors, a 260 habitans.

GOUIS, Bourg, dans l'Anjou, Diocèſe d'Angers, Parlement de Paris, Intendance de Tours, Election de la Fleche, a 1056 habitans.

GOUIZE, dans le Bourbonnois, Diocèſe de Clermont, Parlement de Paris, Intendance & Election de Moulins, a 181 habitans.

la GOULAFRIERE, dans la Normandie, Diocèſe de Liſieux, Parlement de Roüen, Intendance d'Alençon, Election de Bernay, a 182 habitans.

GOULAINE, la grande & petite Goulaine, dans la Bourgogne, Bois, de deux cens trois arpens & demi, dans la Châtellenie de Glaine, de la Maîtriſe d'Eaux & Forêts d'Autun.

GOULARD, la forêt de Goulard, & le bois Clair, font de cent trente-ſept arpens un quart, dépendans de la Maîtriſe & Duché d'Angoulême.

GOULASSE, Bois, de quatre cens quarante arpens & un quart, mouvant de la Maîtriſe de S. Pons.

GOULDOIS, S. André de Gouldois, Bourg, dans le Poitou, Diocèſe de la Rochelle, Parlement de Paris, Intendance de Poitiers, Election de Mauleon, a 1160 habitans.

GOULENE, Bourg, dans le haut Languedoc, Diocèſe d'Alby, Parlement & Intendance de Toulouſe, Recette d'Alby, a 379 habitans.

GOULET, dans la Normandie, Diocèſe de Séez, Parlement de Roüen, Intendance d'Alençon, Election d'Argentan, a 631 habitans.

GOULFECH, dans l'Agenois, Diocèſe d'Agen, Parlement & Intendance de Bordeaux, Election d'Agen, a 1078 habitans.

GOULFER, Gouffer, ou S. André en Goulfer; *Abbatia de ſancto Andrea de Scoforno*, Abbaye d'hommes, Ordre de Citeaux, Fille de Savigny, au Diocèſe de Séez. Elle a été fondée au mois de Mars 1150. près Falaiſe & Trun, par Guillaume de Ponthieu Comte d'Alençon. Il y a huit Religieux.

GOULIE' & Olvié, dans le pays de Foix, Diocèſe de Pamiers, Parlement de Toulouſe, Intendance de Perpignan, Recette du Comté de Foix, a 242 habitans.

GOULIEN, dans la Bretagne, Diocèſe de Quimper, Parlement de Rennes, Intendance de Nantes, Recette de Quimper, a 186 habitans.

GOULLEMBERG, Bailliage en Alſace, qui appartenoit au Prince Palatin Birkenfels par indivis avec les Princes Palatins Ducs de Deux Ponts.

GOULLENOIRE. *Voyez* Gouttenoire.

GOULLES, Bourg, dans le Limoſin; Diocèſe de Tulles, Parlement de Bordeaux, Intendance de Limoges, Election de Tulles, a 896 habitans.

les GOULLES, Annexe, dans la Champagne, Diocèſe de Langres, Parlement de Paris, Intendance de Châlons, Election de Langres, a 110 habitans.

GOULON, dans le Bourbonnois, petit Bourg, qui n'a cependant que 110 habitans & trente-trois maiſons.

GOULT, dans la Normandie, Diocèſe de Séez, Parlement de Roüen, Intendance d'Alençon, Election d'Argentan, a 100 habitans.

GOULT, dans la Provence, Diocèſe d'Apt, Parlement & Intendance d'Aix, Viguerie & Recette d'Apt, a 141 habitans.

GOULVEN, dans la Bretagne, Diocèſe de Leon, Parlement de Rennes, Intendance de Nantes, Recette de S. Pol de Leon, a 116 habitans.

GOUMER, dans le Bearn, Diocèſe de Leſcar, Parlement de Pau, Intendance d'Auch, Sénéchauſſée & Recette de Pau, a 64 habitans.

GOUMIER & Montalon, dans le Perigord, Diocèſe de Sarlat, Parlement & Intendance de Bordeaux, Election de Sarlat, a 496 habitans.

GOUNGUILLER, dans la baſſe Alſace, Diocèſe de Straſbourg, Conſeil Souverain & Intendance d'Alſace, Prévôté de Beſtweiller, a 25 habitans.

GOUPILLAIRE, dans la Normandie, Diocèſe d'Evreux, Parlement de Roüen, Intendance

d'Alençon, Election de Conches, a 1081 habitans.

GOUPILLIERE, dans la Normandie, Diocèſe, Parlement, Intendance & Election de Roüen, a 138 habitans. M. d'Enneval en eſt Seigneur.

GOUPILLIERES, dans la Beauce, Diocèſe de Chartres, Parlement & Intendance de Paris, Election de Mantes, a 307 habitans.

GOUPILLIERS, dans la Normandie, Diocèſe de Bayeux, Parlement de Roüen, Intendance & Election de Caën, a 185 habitans.

le GOURAY, dans la Bretagne, Diocèſe de S. Brieux, Parlement de Rennes, Intendance de Nantes, Recette de S. Brieux, a 186 habitans.

GOURBERA, dans la Gaſcogne, Diocèſe d'Acqs, Parlement de Bordeaux, Intendance d'Auch, Election des Lannes, a 158 habitans.

GOURBESVILLE, dans la Normandie, Diocèſe de Coûtances, Parlement de Roüen, Intendance de Caën, Election de Carentan, a 586 habitans. Il y a deux Curez, dont l'un eſt à la nomination de M. le Marquis d'Antreville, & l'autre de l'Abbé de S. Sauveur. Le terrein y eſt également bon. On y paſſe un petit port par eau, qu'on appelle le *Port Breché*, qui mene au Cotentin en traverſant un marais.

GOURCHELLES, dans la Normandie, Diocèſe, Parlement & Intendance de Roüen, Election de Neufchâtel, a 212 habitans. C'eſt à M. le Duc du Maine.

GOURDAN, dans le Nebouſan, Diocèſe d'Aire, Parlement de Toulouſe, Intendance d'Auch, Recette de Nebouſan, a 1264 habitans. Il y a des Cordeliers, & c'eſt le ſiége d'une Juſtice Royale.

GOURDANS, dans la Bourgogne, Diocèſe de Bellay, Parlement & Intendance de Dijon, Bailliage & Recette de Breſſe, a 163 habitans. Ce lieu députe aux Etats de la Province de Breſſe.

GOURDIEGES, dans l'Auvergne, Diocèſe de S. Flour, Parlement de Paris, Intendance de Riom, Election de S. Flour, a 278 habitans.

GOURDON, dans la Bourgogne, Diocèſe d'Autun, Parlement & Intendance de Dijon, Bailliage & Recette de Charolles, a 352 habitans.

GOURDON, dans le bas Languedoc, Diocèſe de Viviers, Parlement de Toulouſe, Intendance de Montpellier, Recette de Viviers, a 343 habitans.

GOURDON, *Gordonium*, petite Ville, dans le Quercy, Diocèſe de Cahors, Parlement de Toulouſe, Intendance de Montauban, Election de Cahors, a 1800 habitans. Il y a une Abbaye de l'Ordre de Citeaux dédiée à Nôtre-Dame, & fondée l'an 1241. Elle ne vaut que mille livres de rente. On l'appelle ſouvent l'Abbaye nouvelle.

GOURDON, dans la Provence, Diocèſe de Graſſe, Parlement & Intendance d'Aix, Viguerie & Recette de Graſſe, a 146 habitans.

GOURFALEUR, dans la Normandie, Diocèſe de Coûtances, Parlement de Roüen, Intendance de Caën, Election de S. Lo, a 622 habitans. Le Seigneur préſente à la Cure. Il y a un beau pont en ce lieu ſur la riviere de Vire, nommé le pont de Gourfaleur.

GOURGANSON, dans la Champagne, Diocèſe de Châlons, Parlement de Paris, Intendance & Election de Châlons, a 383 habitans.

GOURGAS, ou S. Eſtienne de Gourgas, dans le bas Languedoc, Diocèſe de Lodève, Parlement de Toulouſe, Intendance de Montpellier, Recette de Lodève, a 408 habitans.

GOURGE', Bourg, dans le Poitou, Diocèſe de Poitiers, Parlement de Paris, Intendance & Election de Poitiers, a 1216 habitans.

GOURGOIS & Glandz, dans le Forez, Diocèſe de Lion, Parlement de Paris, Intendance de Lion, Election de Montbriſſon, a 200 habitans.

GOURGUE, dans le Nebouſan, Diocèſe d'Aire, Parlement de Toulouſe, Intendance d'Auch, Recette de Nebouſan, a 146 habitans.

GOURHEL, dans la Bretagne, Diocèſe de S. Malo, Parlement de Rennes, Intendance de Nantes, Recette de S. Malo, a 68 habitans.

GOURIN, dans la Bretagne, Diocèſe de Quimper, Parlement de Rennes, Intendance de Nantes, Recette de Quimper, a 86 habitans. Ses terres ſont abondantes en grain, & l'on y nourrit beaucoup de beſtiaux.

GOURJON, dans la Franche Comté, Diocèſe, Parlement & Intendance de Beſançon, Bailliage & Recette de Veſoul, a 271 habitans.

le GOURJAN, port des côtes de Provence, entre Cannes & Antibes; ce porteſt d'une bonne tenuë & l'on y peut moüiller en toute ſeureté, la rade eſt entre les Iſles de Lerins & la Côte.

GOURNAC, dans la Guyenne, Diocèſe de Bordeaux, Parlement, Intendance & Election de Bordeaux, a 752 habitans.

GOURNAY, *Gurnayum*, *Gornacum*, Ville; dans la Normandie, Diocèſe, Parlement & Intendance de Roüen, Election d'Andely, a 3269 habitans. Cette Ville eſt ſur la riviere d'Epte, dans le pays de Bray, vers les frontieres du Beauvoiſis, à cinq lieuës de Giſors, & à dix lieuës de Roüen. Elle eſt environnée de prairies, & fait un grand commerce de beurre. Il y a dans cette Ville des Siéges de Bailliage, de Vicomté, de Mairie & de Grenier à ſel; une Manufacture de ſerges, & bon commerce de beurre & de fromages excellens, qu'on tire de ſes belles prairies. On y voit les Egliſes de S. Hildevert, qui eſt la Collegiale: de N. Dame, des Capucins, des Religieuſes de S. François, de S Joſeph & des Urſulines. Les Canonicats de S. Hildevert ſont à la préſentation de M. le Comte de Matignon, comme Seigneur & Châtelain de cette Ville. Le Chapitre de cette Collegiale préſente aux deux Cures de la Ville. Il y a auſſi un Prieuré valant huit mille cinq cens livres, avec deux Religieux qui ont chacun trois cens livres de revenu. Il ſe tient à Gournay quarante mériers de ſerges, façon de Londres, occupant plus de cinq cens Ouvriers. Il s'y trouve auſſi des Tanneurs; & l'on peut dire que cette Ville eſt marchande.

GOURNAY, petite Ville, dans la Brie Françoiſe, Diocèſe, Parlement, Intendance & Election de Paris, a 1614 habitans. Cette petite Ville eſt ſur la Marne, ſur laquelle elle a un pont à trois lieuës de Paris, preſque vis-à-vis l'Abbaye de Chelles. Il y a une Prévôté.

GOURNAY, ſur Aronde, dans la Picardie, Diocèſe de Beauvais, Parlement de Paris, Intendance de Soiſſons, Election de Clermont, a 622 habitans.

GOURNAY, dans le Berry, Diocèſe de Bourges, Parlement de Paris, Intendance de Bourges, Election de la Châtre, a 427 habitans.

GOURNAY, dans la Normandie, Diocèſe d'Evreux, Parlement de Roüen, Intendance d'Alençon, Election de Verneüil, a 316 habitans.

GOURNAY, dans la Normandie, Diocèſe, Parlement & Intendance de Roüen, Election de Montivilliers, a 114 habitans. Madame l'Abbeſſe de Montivilliers en eſt Dame.

GOURNAY, dans le Poitou, Diocèſe de Poitiers, Parlement de Paris, Intendance de Poi-

tiers, Election de S. Maixant, a 521 habitans.

GOURNAY, Terre, dans le Poitou, Election de Thoüars. M. le Duc de Richelieu en eſt Seigneur.

GORNETZ, dans la Normandie, Diocèſe, Parlement, Intendance & Election de Roüen, a 120 habitans.

le GOURREL, dans la Normandie, Diocèſe, Parlement & Intendance de Roüen, Election d'Arques, a 125 habitans.

GOURS, dans le Poitou, Diocèſe de la Rochelle, Parlement de Paris, Intendance de Poitiers, Election de Niort, a 578 habitans.

les GOURS, dans le Poitou, Diocèſe de la Rochelle, Parlement de Paris, Intendance de Poitiers, Election de Niort, a 186 habitans.

GOURS, dans la Guyenne, Diocèſe, Parlement, Intendance & Election de Bordeaux, a 326 habitans.

GOURVIELLE, dans le Languedoc, Diocèſe de Mirepoix, Parlement & Intendance de Toulouſe, Recette de Mirepoix, a 105 habitans.

GOURVILLE, Bourg, dans le Poitou, Diocèſe de la Rochelle, Parlement de Paris, Intendance de Poitiers, Election de Niort, a 1229 habitans.

GOURVILLETTE, dans la Saintonge, Diocèſe de Saintes, Parlement de Bordeaux, Intendance de la Rochelle, Election de S. Jean d'Angely, a 318 habitans.

GOURZAN, dans la Champagne, Diocèſe de Châlons, Parlement de Paris, Intendance de Châlons, Election de Joinville, a 361 habitans.

GOUSSAINCOURT, dans la Champagne, Diocèſe de Toul, Parlement de Paris, Intendance de Châlons, Prévôté de Vaucouleur, a 182 habitans. L'Abbé de S. Manſui eſt Patron de la Cure; ſon Egliſe Paroiſſiale eſt dédiée à S. Gervais & à S. Protais. Le Roy & le Duc de Lorraine joüiſſent par indivis de la Souveraineté, & de la baſſe Juſtice, elle eſt du Bailliage de Chaumont pour la France, & de celui de Gondrecourt pour la Lorraine.

GOUSSAINVILLE, dans l'Iſle de France, Diocèſe, Parlement, Intendance & Election de Paris, a 600 habitans. L'on y fabrique beaucoup de dentelles.

GOUSSAINVILLE, dans la Beauce, Diocèſe de Chartres, Parlement & Intendance de Paris, Election de Dreux, a 406 habitans.

GOUSSAINVILLE, Terre, dans l'Intendance de Paris, au Préſident Nicolaï, avec Juſtice & Châtellenie reſſortiſſante directement au Parlement de Paris.

GOUSSAUVILLE, dans la Normandie, Diocèſe, Parlement & Intendance de Roüen, Election d'Evreux, a 46 habitans.

GOUSSE, dans la Gaſcogne, Diocèſe d'Acqs, Parlement de Bordeaux, Intendance d'Auch, Election des Lannes, a 99 habitans.

GOUSSENCOURT, dans la Picardie, Diocèſe de Soiſſons, Parlement de Paris, Intendance & Election de Soiſſons, a 123 habitans.

GOUSSONVILLE, dans la Beauce, Diocèſe de Chartres, Parlement & Intendance de Paris, Election de Mantes, a 194 habitans.

GOUSE' ou Gouzé, Forêt, de cinq mille huit cens arpens dans la Maîtriſe des Eaux & Forêts d'Argentan.

GOUTARENDE, dans le Languedoc, Diocèſe de Carcaſſonne, Parlement & Intendance de Toulouſe, Recette de Carcaſſonne, a 186 habitans.

GOUTIERES, dans le Bourbonnois, Diocèſe de Clermont, Parlement de Paris, Intendance de Moulins, Election de Gannat, a 479 habitans.

GOUTIERES, dans la Normandie, Diocèſe de Liſieux, Parlement de Roüen, Intendance d'Alençon, Election de Bernay, a 235 habitans.

GOUTRAINVILLE ou Goultrainville, dans la Normandie, Diocèſe de Liſieux, Parlement & Intendance de Roüen, Election de Pont-l'Evêque, a 65 habitans. M. de Gauchy en eſt Seigneur.

GOUTRENS, dans le Roüergue, Diocèſe de Rhodez, Parlement de Toulouſe, Intendance de Montauban, Election de Villefranche, a 88 habitans.

GOUTS, dans le Perigord, Diocèſe de Perigueux, Parlement & Intendance de Bordeaux, Election de Perigueux, a 528 habitans.

GOUTS, dans le Condomois, Diocèſe de Condom, Parlement & Intendance de Bordeaux, Election de Condom, a 295 habitans.

GOUTS, dans l'Armagnac, Diocèſe d'Auch, Parlement de Toulouſe, Intendance d'Auch, Election d'Armagnac, a 240 habitans.

GOUTS, dans l'Armagnac, Diocèſe de Comenges, Parlement de Toulouſe, Intendance d'Auch, Recette des quatre Vallées, a 189 habitans.

la GOUTTE LADOUL, dans le haut Languedoc, Diocèſe de Lavaur, Parlement & Intendance de Toulouſe, Recette de Lavaur, a 168 habitans.

la GOUTTE GUILLAUD, dans le Comté & du Diocèſe de Comenges, Parlement de Toulouſe, Intendance d'Auch, Election de Comenges, a 86 habitans.

GOUTTE MOL, Bois de ſoixante & dix-huit arpens & demi, dépendant de la Maîtriſe de Mont-Ferrault.

GOUTTE NOIRE, Prieuré dans le Berry, Diocèſe de Bourges.

GOUTTEVERNISSE, dans le Comté & du Diocèſe de Comenges, Parlement de Toulouſe, Intendance d'Auch, Election de Comenges, a 168 habitans.

GOUTZ, dans le Comté & du Diocèſe de Comenges Parlement de Toulouſe, Intendance d'Auch, Election de Comenges, a 116 habitans.

GOUVAIX, dans la Normandie, Diocèſe de Coûtances, Parlement & Intendance de Roüen, Election de Coûtances, a 886 habitans. Il y a dans ce lieu deux Curez & deux Seigneurs.

GOUVERNES, dans l'Iſle de France, Diocèſe, Parlement, Intendance & Election de Paris, a 166 habitans.

GOUVERNET, dans le Dauphiné, Diocèſe de Siſteron, Parlement & Intendance de Grenoble, Election de Montelimart, a 168.

GOUVERT, dans la Normandie, Diocèſe de Bayeux, Parlement de Roüen, Intendance de Caën, Election de Vire, a 833 habitans.

GOUVES, dans l'Artois, Diocèſe d'Arras, Parlement de Paris, Intendance d'Amiens, Gouvernance, Bailliage & Recette d'Arras, a 76 habitans.

GOUVIEUX, Bourg, dans la Picardie, Diocèſe de Senlis, Parlement & Intendance de Paris, Election de Senlis, a 117. habitans.

GOUVILLE, dans la Normandie, Diocèſe de Coûtances, Parlement de Roüen, Intendance de Caën, Election de Coûtances, a 596 habitans. La plûpart de ſes habitans s'adonnent au commerce de

de Mercerie & d'Eſtampes, qu'ils vont porter dans les Provinces, même dans les Pays étrangers.

Ce Village, ſitué proche la mer, a titre de Baronie, dont M. de Gratot eſt Seigneur. On y voit un ancien Château preſque ruiné. Il y a proche le Château une Chapelle dite de S. Maur, qui a deux Chapelains titulaires non réſidens. Ils ont tous deux les groſſes dixmes de la Paroiſſe. La Cure dépend de l'Abbaye de Leſſey.

GOUVILLE, dans la Normandie, Diocèſe d'Evreux, Parlement de Roüen, Intendance d'Alençon, Election de Conches, a 352 habitans.

GOUVILLE, dans la Normandie, Diocèſe, Parlement, Intendance & Election de Roüen, a 167 habitans. M. de Motteville en eſt Seigneur.

GOUX, *Gengulphus*, dans la Franche-Comté, Diocèſe, Parlement & Intendance de Beſançon, Bailliage & Recette de Pontarlier, a 330 habitans.

GOUX, dans la Franche-Comté, Diocèſe, Parlement & Intendance de Beſançon, Bailliage & Recette de Dole, a 158 habitans.

GOUX, dans la Franche-Comté, Diocèſe, Parlement & Intendance de Beſançon, Bailliage & Recette de Baume, a 127 habitans.

GOUX, dans la Franche-Comté, Diocèſe, Parlement & Intendance de Beſançon, Bailliage & Recette d'Ornans, a 68 habitans.

GOUX, dans la Franche-Comté, Diocèſe, Parlement & Intendance de Beſançon, Bailliage & Recette de Quingey, a 38 habitans.

GOUX, dans la Gaſcogne, Intendance de Montauban, Election de Lomagne. Il y a une Commandrie de Malthe, qui a pour membre la Salvetat de Gaure, laquelle vaut quatre cens livres de rente.

GOUX, dans le Poitou, Diocèſe de Poitiers, Parlement de Paris, Intendance de Poitiers, Election de S. Maixant, a 329 habitans.

GOUY, dans la Normandie, Diocèſe, Parlement, Intendance & Election de Roüen, a 459 habitans. M. de Monchel en eſt Seigneur.

GOUY, dans la Picardie, Diocèſe de Noyon, Parlement de Paris, Intendance d'Amiens, Election de S. Quentin, a 330 habitans.

GOUY, dans la Picardie, près de Pecquigny. Il y a un Prieuré valant dix-huit cens livres.

GOUY les Groſeilliers, dans la Picardie, Diocèſe d'Amiens, Parlement de Paris, Intendance & Election d'Amiens, a 28 habitans.

GOUY, l'Hôpital, dans la Picardie, Diocèſe d'Amiens, Parlement de Paris, Intendance & Election d'Amiens, a 208 habitans.

GOUY, en Artois, Diocèſe d'Arras, Parlement de Paris, Intendance d'Amiens, Gouvernance, Bailliage & Recette d'Arras, a 52 habitans.

GOUY en Gohele, dans l'Artois, Diocèſe d'Arras, Parlement de Paris, Intendance d'Amiens, Gouvernance d'Arras, Bailliage & Recette de Lens, a 217 habitans.

GOUY en Ternois, dans l'Artois, Diocèſe d'Arras, Parlement de Paris, Intendance d'Amiens, Bailliage & Recette de S. Pol, a 175 habitans.

GOUY S. André, dans l'Artois, Diocèſe d'Arras, Parlement de Paris, Intendance d'Amiens, Gouvernance d'Arras, Bailliage & Recette d'Heſdin, a 180 habitans.

GOUY ſous Bellone, dans l'Artois, Diocèſe d'Arras, Parlement de Paris, Intendance d'Amiens, Gouvernance, Bailliage & Recette d'Arras, a 122 habitans.

GOUZE, dans le Bearn, Diocèſe de Leſcar, Parlement de Pau, Intendance d'Auch, Sénéchauſſée & Recette de Pau, a 46 habitans.

GOUZENS, dans le Comté & du Diocèſe de Comenges, Parlement de Toulouſe, Intendance d'Auch, Election de Comenges, a 52 habitans.

GOUZON-PARIS, dans le Bourbonnois, Diocèſe de Bourges, Parlement de Paris, Intendance de Moulins, Election de Montluçon, a 279 habitans.

GOUZON, Ville, dans le Bourbonnois, Diocèſe de Bourges, Parlement de Paris, Intendance de Moulins, Election de Montluçon, a 199 habitans.

GOY

GOYENCOURT, dans la Picardie, Diocèſe de Noyon, Parlement de Paris, Intendance d'Amiens, Election de Peronne, a 379 habitans.

GOYER, Bourg, dans l'Anjou, Diocèſe d'Angers, Parlement de Paris, Intendance de Tours, Election de Saumur, a 279 habitans.

GOYLLE, *Goillia*, Abbaye d'Auguſtins, au Diocèſe de Beſançon, fondée l'an 1207. elle eſt ſituée au Bailliage d'Aval, Siége de Salins, & vaut par an à l'Abbé trois mille livres.

GOYON, *Goyonium*, Abbaye de Filles, Ordre de Cîteaux, au Diocèſe d'Auch. Il y a long-tems qu'elle eſt unie à Gimont, Abbaye d'hommes du même Ordre & dans le même Diocèſe.

GOYRANS, dans le Languedoc, Diocèſe, Parlement, Intendance & Recette de Toulouſe, a 148 habitans.

GRA

GRABOLS, dans le Languedoc, Diocèſe de Montpellier, Parlement de Toulouſe, Intendance & Recette de Montpellier, a 126 habitans.

GRAÇAY, petite Ville, Baronie dans la Province de Berry, Diocèſe de Bourges, Parlement de Paris, Intendance & Election de Bourges, a 280 habitans. Elle eſt du reſſort d'Iſſoudun, à neuf lieuës de Bourges.

Il y a un Chapitre fondé en 1002. par Renaud II. Seigneur de Graçay. Ses anciens Seigneurs ſe qualifioient tantôt Sires, tantôt Barons & tantôt Princes. Jean Duc de Berry donna cette Terre au Chapitre de la ſainte Chapelle de Bourges en 1404. Graçay eſt ſitué dans un pays abondant. Il y a des bois, des prairies & des étangs. Elle eſt fermée de hautes murailles, flanquées de tours. Il y a deux Paroiſſes, l'une dédiée à Nôtre-Dame, & l'autre à S. Martin. Sa Baronie eſt fort étenduë, & comprend vingt Paroiſſes, au milieu deſquelles la Ville eſt ſituée; elle relevoit autrefois de l'Abbaye de Maſcé, ſon Chapitre qui eſt dedié à Nôtre-Dame, eſt compoſé d'un Prieur, de treize Chanoines, & de quatre ſemi-Prébendez.

la GRACE, dans l'Armagnac, Diocèſe d'Auch, Parlement de Toulouſe, Intendance d'Auch, Election d'Armagnac, a 161 habitans.

la GRACE-Dieu & Magrin, dans le haut Languedoc, Diocèſe de Rieux, Parlement & Intendance de Toulouſe, Recette de Rieux, a 296 habitans.

la GRACE de Dieu, *Beata Maria Gratiæ Dei Abbatia*, Abbaye d'hommes de l'Ordre de Cîteaux, filiation de Clairvaux, autrefois du Diocèſe de Saintes, maintenant de la Rochelle. Elle eſt ſituée dans l'Aunis, proche la forêt appellée le Bois l'Abbé, dans la Paroiſſe de S. Pierre de Benon, à cinq lieuës de la Rochelle, & à douze de Saintes. Elle fut fondée

par Guillaume Comte de Poitiers, Duc d'Aquitaine, du tems de S. Bernard, comme a bien voulu nous apprendre Dom Jean Bernard Keall, ci-devant Abbe de S. Bernard de Jerpont, Ordre de Cîteaux, Diocèſe d'Oxone en Irlande, au Comté de Kilxens, & préſentement Commenſal & Prieur de la Grace de Dieu, où il a fait tout récemment conſtruire de neuf un dortoir & autres chambres régulieres, projettant de plus l'édifice d'une nouvelle Egliſe. Car l'ancienne a été ruinée entiérement par les Proteſtans, & il ne reſte des anciens bâtimens que le refectoire qui ſert aujourd'hui d'Egliſe aux Religieux.

la GRACE de Dieu, *Gratia Dei, ſeu Abbatia S. Joannis de Caſtellâ, ſive* de la *Caſterâ*, Abbaye de Prémontrez, ſituée dans le Diocèſe d'Aire, ſur la riviere de l'Adour. Pierre de Marca, dans ſon Hiſtoire de Bearn, prétend qu'elle étoit de l'Ordre de S. Benoît en 1073. on n'a pu encore découvrir comment elle eſt paſſée à l'Ordre de Prémontré. On dit que ce fut l'an 1155. & que ſes Fondateurs dans ce nouvel état furent Pierre, Comte de Bigorre & Comte de Marſan, & Beatrix ſa femme fille de Centulle, Vicomte de Bearn, qui doterent de leurs biens ce Monaſtére, comme il ſe voit dans la Chartre de la tranſaction entre Conſtance Comteſſe de Bigorre, & Sanctius Abbé de ce Monaſtére. Ce pieux Prince & ſa femme, qui ne l'étoit pas moins, furent les reſtaurateurs de cet ancien Monaſtére qu'ils donnerent à des Religieux du Couvent de la Chaiſe-Dieu. D'où vient qu'on lit *la Grace de Dieu, Fille de la Chaiſe-Dieu.* L'an 1568. les habitans de ce ſaint lieu furent expoſez à un incendie, cauſé par les ſectateurs de Calvin, qui les prirent & les brûlerent vifs devant la porte du Monaſtére, après les avoir attachez à un vieux orme. L'un de ces Religieux, qui ſe ſauvoit avec les archives de cette Maiſon & autres livres, fut ſurpris & brûlé de même. Ils y exercerent encore bien d'autres inhumanitez de cette eſpece.

la GRACE de Dieu, *Gratia Dei*, Monaſtére de Filles, Ordre & filiation de Cîteaux, au Diocèſe de Cahors, appellé auſſi *Leime*, & en Latin *Lumen Dei*, & *de Heremo*, du déſert. Elle ſemble devoir ſon commencement à Guillaume de Cardaillac, Evêque de Cahors, qui ayant obtenu des Religieuſes Benédictines de ſainte Marie Dorée de Cahors, l'Egliſe de Leime, *Luminis Dei*, ſituée ſur les montagnes de Cahors, dans une vallée environnée de bois à une lieuë de la Ville de S. Serein, & à huit de Cahors, y inſtitua des Religieuſes de l'Ordre de Cîteaux l'an 1213.

la GRACE Dieu, Abbaye réguliere de l'Ordre de Cîteaux, Filles de la Charité, fondée en 1131. dans le Diocèſe de Beſançon, Bailliage d'Amont, Siége de Baume. Il n'y a que deux Religieux, & elle ne vaut à l'Abbé que douze cens livres.

la GRACE, Ville, dans le bas Languedoc. *Voyez* la Graſſe.

GRACHAUX, dans la Franche-Comté, Diocèſe, Parlement & Intendance de Beſançon, Bailliage & Recette de Gray, a 19 habitans.

GRACON, dans la Brie, Diocèſe de Sens, Parlement & Intendance de Paris, Election de Montereau, a 130 habitans.

GRADELUZE, *Voyez* Graudeluze.

GRADIGNAN, dans la Guyenne, Diocèſe, Parlement, Intendance & Election de Bordeaux, a 1361 habitans.

GRADOLS, dans le Rouergue, Diocèſe de Rhodez, Parlement de Toulouſe, Intendance de Montauban, Election de Villefranche, a 180 habitans.

GRAIGNEUSE, ou Grigneuſe, Ville, dans la Normandie, Diocèſe, Parlement, Intendance & Election de Roüen, a 248 habitans.

GRAILHEN, Juſtice Royale, dans le haut Armagnac, Diocèſe de Comenges, Parlement de Toulouſe, Intendance d'Auch, Recette des quatre Vallées, a 2146 habitans.

GRAINBOUVILLE, dans la Normandie, Diocèſe, Parlement & Intendance de Roüen, Election de Montivilliers, a 489 habitans. M. d'Houquetot en eſt Seigneur.

GRAINCOURT, dans la Normandie, Diocèſe, Parlement & Intendance de Roüen, Election d'Arques, a 198 habitans. M. de Vargemont en eſt Seigneur.

GRAINVILLE, *Grainivilla, Graniuilla*, Bourg, dans la Normandie, Diocèſe, Parlement & Intendance de Roüen, Election de Caudebec, a 840 habitans. M. d'Ocqueville en eſt Seigneur.

GRAINVILLE, dans la Normandie, Diocèſe, Parlement & Intendance de Roüen, Election d'Andely, a 135 habitans. M. de Gonnelieu en eſt Seigneur.

GRAINVILLE, dans la Normandie, Diocèſe de Bayeux, Parlement de Roüen, Intendance & Election de Caën, a 312 habitans.

GRAINVILLE, dans la Normandie, Diocèſe de Séez, Parlement de Roüen, Intendance d'Alençon, Election de Falaiſe, a 154 habitans.

GRAINVILLE Lallouette, dans la Normandie, Diocèſe, Parlement & Intendance de Roüen, Election de Montivilliers, a 247 habitans. M. d'Imauville en eſt Seigneur.

GRAINVILLE le Renard, dans la Normandie, Diocèſe, Parlement & Intendance de Roüen, Election d'Arques, a 96 habitans. M. d'Ambray en eſt Seigneur.

GRAINVILLE la Teinturiere, Bourg, dans le pays de Caux, Diocèſe, Parlement & Intendance de Roüen, Election de Caudebec, a 310 habitans. Il y a une Juriſdiction Royale & pluſieurs Foires. L'Abbé de S. Vandrille nomme à la Cure.

GRAINVILLE ſur Ry, dans la Normandie, Diocèſe, Parlement, Intendance, & Election de Roüen, a 244 habitans. M. Ponthon en eſt Seigneur.

GRAIS, dans le Forez, Diocèſe de Lion, Parlement de Paris, Intendance de Lion, Election de S. Eſtienne, a 140 habitans.

GRAISSESAC, dans le Languedoc, Diocèſe de Beziers, Parlement de Toulouſe, Intendance de Montpellier, Recette de Beziers, a 150 habitans.

GRAISIVAUDAN, Pays, & Bailliage du Gouvernement militaire de Dauphiné. Il eſt borné au ſeptentrion par la Savoye propre, à l'orient par le Comté de Maurienne & le Briençonnois, au midi par le Gapençois & le Diois, & à l'occident par le Viennois. Ce pays faiſoit autrefois partie du terrain des Allobroges, ſoumis à la Metropole de Vienne, comme il l'eſt encore pour le ſpirituel. Il a fait partie des deux Royaumes des Bourguignons & de Bourgogne. Enſuite, les derniers ſucceſſeurs Rois de Bourgogne l'ont donné aux Evêques de Grenoble, auſquels les Dauphins de Viennois l'ont dans la ſuite partagé. Une grande partie de ce pays eſt couverte de montagnes affreuſes & inhabitées, dans leſquelles on trouve des Chamois. Les Vallées ſont fort habitées, il n'y a de Ville que Grenoble, le Bourg d'Oiſans, & S. Bonnet. L'on y trouve vers la Savoye, la Grande Chartreuſe; ſes rivieres ſont S. Iſere, & le Drac.

GRAISSAC, Bourg, dans le Roüergue, Diocèſe de Rhodez, Parlement de Toulouſe, Intendance de Montauban, Election de Rhodez, a 2146 habitans.

les GRAISSES, dans le haut Languedoc, Diocèſe d'Alby, Parlement & Intendance de Toulouſe, Recette d'Alby, a 465 habitans.

GRAMAIZE & Gioran, dans le Languedoc, Diocèſe du Puy en Velay, Parlement de Toulouſe, Intendance de Montpellier, Recette du Puy, a 28 habitans.

GRAMAT, Bourg, dans le Quercy, Diocèſe de Cahors, Parlement de Toulouſe, Intendance de Montauban, Election de Figeac, a 2340 habitans.

GRAMAZIE, dans le bas Languedoc, Diocèſe de Narbonne, Parlement de Toulouſe, Intendance de Montpellier, Recette de Limoux, a 109 habitans.

GRAMBOIS, *de Garambodio*, & les Nobles, dans la Provence, Diocèſe, Parlement & Intendance d'Aix, Viguerie & Recette d'Apt, a 640 habitans.

GRAMONT, *Gerardi Mons*, *Pinguis Mons*, dans la Bourgogne, Diocèſe d'Autun, Parlement & Intendance de Dijon, Bailliage & Recette de Beaune, a 78 habitans. Ce lieu eſt ſitué entre Beaune & Arnay-le-Duc. C'eſt pays de montagnes & de bois: il y a deux Egliſes Paroiſſiales, qui ſont à Luzigny & à Monceaux; une partie des habitans va à un lieu, une partie à l'autre par moitié, & changent par ſemaine.

GRAMONT, Ville, dans le bas Armagnac, Diocèſe de Lectoure, Parlement de Toulouſe, Intendance d'Auch, Election de Lomagne, a 3000 habitans.

GRAMONT, dans le Forez, Diocèſe de Lion, Parlement de Paris, Intendance de Lion, Election de Monbriſon, a 356 habitans.

GRAMONT, dans le Rouergue, Diocèſe de Rhodez, Parlement de Toulouſe, Intendance de Montauban, Election de Villefranche, a 86 habitans.

GRAMONT, dans le bas Armagnac, Diocèſe d'Auch, Parlement de Toulouſe, Intendance d'Auch, Election d'Aſtarac, a 146 habitans.

GRAMOULAS, dans le bas Armagnac, Diocèſe d'Auch, Parlement de Toulouſe, Intendance d'Auch, Election d'Aſtarac, a 68 habitans.

GRANADETTE, *Voyez* Gravadette.

GRANAT ou Grannat, *Grannatum*, *Granopum*, Bourg, vers les frontiéres d'Auvergne, ſur la petite riviere de l'Anchelot.

GRANCAMP. *Voyez* Grandcamp.

GRANCARTANG. *Voyez* Grandcartang.

GRANCHAIN, dans la Normandie, Diocèſe de Liſieux, Parlement de Roüen, Intendance d'Alençon, Election de Bernay, a 226 habitans.

GRANCEY le Châtel, Ville, dans la Champagne, Diocèſe de Langres, Parlement de Paris, Intendance de Châlons, Election de Langres, a 662 habitans. Les Seigneurs de Grancey y ont fondé un Chapitre en 1361. dont les Canonicats ne rendent que cent cinquante livres. Il eſt compoſé d'un Doyen & de neuf Canonicats & de quatre demi-Prébendes. C'eſt une Baronie qui appartient au Maréchal Comte de Medavi.

GRANCEY ſur Once, dans la Champagne, Diocèſe de Langres, Parlement de Paris, Intendance de Châlons, Election de Bar-ſur-Aube, a 417 habitans.

GRANCHETTES, dans la Champagne, Diocèſe de Sens, Parlement & Intendance de Paris, Election de Sens, a 32 habitans.

GRAND, *Grandis*, Bourg, dans la Champagne, Diocèſe de Toul, Parlement de Paris, Intendance de Châlons, Election de Chaumont, a 811 habitans. Son Egliſe eſt dédiée à ſainte Liberée: le Chapitre de Rinel eſt Patron de la Cure. Ce Bourg eſt ſitué dans le Baſſigny; il y a ordinairement un grand concours de malades qui viennent implorer l'interceſſion de S. Thibée, qui étoit autrefois Seigneur de ce lieu, & qui y a été martiriſé ſous l'Empire de Julien l'Apoſtat. Il a donné le nom à des Seigneurs aſſez conſidérables, à qui il a appartenu, & qui y avoient un château, dont on voit encore les veſtiges. L'on y fait une grande quantité de cloux. Ce Bourg eſt fort ancien: on y voit encore les reſtes d'un amphithéatre, & l'on y trouve quantité de médailles; il eſt chef-lieu d'une Prévôté Royale, qui reſſortit au Bailliage de Chaumont en Baſſigny.

le GRAND, dans le Dauphiné, Diocèſe de Gap, Parlement & Intendance de Grenoble, Election de Gap, a 80 habitans.

le GRAND Ajou, dans le Berry, au Diocèſe de Bourges, Archiprêtré d'Argenton.

GRANDCAMP, *Grandis Campus*, *magnus Campus*, dans la Normandie, Diocèſe de Liſieux, Parlement de Roüen, Intendance d'Alençon, Election de Bernay, a 294 habitans.

GRANDCAMP, dans la Normandie, Diocèſe, Parlement & Intendance de Roüen, Election de Caudebec, a 176 habitans.

GRANDCAMP, dans la Normandie, Diocéſe de Bayeux, Parlement de Roüen, Intendance de Caën, Election de Bayeux, a 498 habitans. L'on eſtime fort les ſoles que l'on pêche ſur les côtes de cette Paroiſſe, où la mer rend la vie aſſez aiſée.

GRANDCARTANG, dans le Perigord, Diocèſe de Perigueux, Parlement & Intendance de Bordeaux, Election de Perigueux, a 812 habitans.

GRANDCHAMP, dans la Champagne, Diocèſe de Sens, Parlement & Intendance de Paris, Election de Joigny, a 515 habitans.

GRANDCHAMP, dans la Champagne, Diocèſe de Reims, Parlement de Paris, Intendance de Châlons, Election de Reims, a 272 habitans. La Cure vaut trois cens livres.

GRANDCHAMP, dans la Champagne, Diocèſe de Langres, Parlement de Paris, Intendance de Châlons, Election de Langres, a 222 habitans.

GRANDCHAMP, dans la Normandie, Diocèſe de Liſieux, Parlement & Intendance de Roüen, Election de Pont-l'Evêque, a 846 habitans. M. de S. Julien en eſt Seigneur.

GRANDCHAMP, dans la Normandie, Diocèſe, Parlement & Intendance de Roüen, Election de Caudebec, a 202 habitans. M. le Prince de Conty en eſt Seigneur.

GRANDCHAMP, dans la Beauce, Diocèſe de Chartres, Parlement & Intendance de Paris, Election de Montfort, a 86 habitans. Il y a une Abbaye de Prémontrez fondée par Simon IV. Comte de Montfort; elle n'a que quinze cens livres de revenu. Cette Abbaye de Grandchamp ou Granval eſt ſituée à deux lieuës de Montfort-l'Amaury dans l'Iſle de France.

GRANCHAMP, dans la Bourgogne, Diocèſe d'Autun, Parlement & Intendance de Dijon, Bailliage & Recette d'Arnay-le-Duc, Grenier à ſel

de Poüilly, à 50 habitans. C'eſt au pied d'une montagne : il n'y a qu'un ruiſſeau qui ſert de fontaine à Souſſey. Il y a quelques vignes. Le Prieur de Glanot eſt Collateur de la Cure de Souſſey.

GRANDCHAMP, dans la Bourgogne, Diocèſe d'Autun, Parlement & Intendance de Dijon, Bailliage & Recette de Beaune, à 50 habitans.

GRANDCHAMP, dans la Bretagne, Diocèſe de Vannes, Parlement de Rennes, Intendance de Nantes, Recette de Vannes, à 204 habitans.

GRANDCHAMP ou Grandſchamps, dans la Bretagne, Diocèſe de Nantes, Parlement de Rennes, Intendance & Recette de Nantes, à 252 habitans.

GRANDCOURONNE, dans la Normandie, Diocèſe, Parlement, Intendance & Élection de Roüen, à 846 habitans. M. l'Evêque de Liſieux, & M. l'Abbé de S. Pierre ſur Dive en ſont Seigneurs.

GRANCOURT, Bourg & Marché, dans la Normandie, Diocèſe, Parlement & Intendance de Roüen, Election d'Eu, à 367 habitans. M. le Duc du Maine en eſt Seigneur. La Cure eſt à la préſentation de l'Archevêque de Roüen.

GRANDCOURT Grandbordel, dans la Picardie, Diocèſe de Meaux, Parlement de Paris, Intendance d'Amiens, Election de Peronne, à 278 habitans.

le GRANDCROISE', dans la Franche-Comté, Diocèſe, Parlement & Intendance de Beſançon, Bailliage & Recette de Baume, à 128 habitans.

la GRANDE, dans la Brie, Diocèſe de Sens, Parlement & Intendance de Paris, Election de Montereau, à 635 habitans.

GRANDECOMBE des Bois, dans la Franche-Comté, Diocèſe, Parlement & Intendance de Beſançon, Bailliage & Recette d'Ornans, à 149 habitans.

GRANDECOURT, dans la Franche-Comté, Diocèſe, Parlement & Intendance de Beſançon, Bailliage & Recette de Gray, à 154 habitans.

GRANDE-DE-DESSIA, dans la Franche Comté, Diocèſe, Parlement & Intendance de Beſançon, Bailliage & Recette d'Orgelet, à 64 habitans.

GRANDEICHAUX, dans la Franche-Comté, Diocèſe, Parlement & Intendance de Beſançon, Bailliage & Recette de Dole, à 447 habitans.

GRANDE-SAINTE, dans la Flandre Flamingante, Diocèſe d'Ipres, Parlement de Doüay, Intendance & Subdélegation de Dunkerque, à 236 habitans.

GRANDES-CHIETTES, dans la Franche-Comté, Diocèſe, Parlement & Intendance de Beſançon, Bailliage & Recette d'Orgelet, à 5 habitans.

GRANDESSART, & les Plaines, dans la Franche-Comté, Diocèſe, Parlement & Intendance de Beſançon, Bailliage & Recette de Baume, à 176 habitans.

GRANDEU, dans la Picardie, Diocèſe de Noyon, Parlement de Paris, Intendance de Soiſſons, Election de Noyon, à 505 habitans.

la GRANDEVILLE, dans la Franche-Comté, Diocèſe, Parlement & Intendance de Beſançon, Bailliage & Recette de Pontarlier, à 283 habitans.

GRANDEYRELS, dans l'Auvergne, Diocèſe de Clermont, Parlement de Paris, Intendance de Riom, Election de Clermont, à 112 habitans.

GRANDFONTAINE, dans la Franche-Comté, Diocèſe, Parlement & Intendance de Beſançon, Bailliage & Recette d'Ornans, à 772 habitans.

GRANDFONTAINE, dans la Franche-Comté, Diocèſe, Parlement & Intendance de Beſançon, Bailliage & Recette de Quingey, à 109 habitans.

GRANDESFONTAINES, dans la Franche-Comté, Diocèſe, Parlement & Intendance de Beſançon, Bailliage & Recette de Baume, à 55 habitans.

GRANDHAN, dans la Champagne, Diocèſe de Châlons, Parlement de Paris, Intendance de Châlons, Election de Sainte-Manehould, à 199 habitans.

GRANDHOUX, dans la Beauce, Diocèſe de Chartres, Parlement de Paris, Intendance d'Orleans, Election de Chartres, à 311 habitans.

GRANDJAN, dans la Saintonge, Diocèſe de Saintes, Parlement de Bordeaux, Intendance de la Rochelle, Election de S. Jean d'Angely, à 383 habitans.

GRANDJEAN, dans le pays d'Aunis, Diocèſe de la Rochelle, Parlement de Paris, Intendance & Election de la Rochelle, à 383 habitans.

GRANDIF, dans l'Auvergne, Diocèſe de Clermont, Parlement de Paris, Intendance de Riom, Election d'Iſſoire, à 671 habitans.

GRANDISLAN, dans la Bourgogne, Diocèſe d'Autun, Parlement & Intendance de Dijon, Bailliage & Recette d'Avalon, à 120 habitans.

GRAND LANDES, dans le Poitou, Diocèſe de la Rochelle, Parlement de Paris, Intendance de Poitiers, Election de Mauleon, à 256 habitans.

GRANDLIEU, Etang ou Lac bourbeux, ſitué dans le pays de Retz, au Comté de Nantes, en Bretagne. Ce Lac a dix lieuës de tour. L'on veut qu'il y ait eu autrefois à ſa place une Ville nommée Herboge, qui a été abimée parceque les habitans avoient fait quelques inſultes à S. Martin de Vertou qui y prêchoit l'Evangile, & qu'à ſa place ait paru le Lac qui eſt formé par la chute des trois petites rivieres, l'Oyne, Boulogne & l'Augou. Ce Lac appartenoit ci-devant au Seigneur de Vieillevigne-Machecou, d'où il a paſſé à la famille de Crux Courboyer. L'on a pluſieurs fois propoſé de deſſecher ce Lac, mais on n'en eſt pas venu à l'execution.

GRANDLUT & dépendances, dans la Picardie, Diocèſe de Laon, Parlement de Paris, Intendance de Soiſſons, Election de Laon, à 188 habitans.

GRANDMENIL, *Manile magnum*, dans le pays Meſſin, Diocèſe de Toul, Parlement & Intendance de Metz, Preſidial & Recette de Toul. Son Egliſe Paroiſſiale eſt dediée à S. Barthelemy. Ce lieu ne fait qu'une Communauté avec Eſcrouves. *Voyez* Eſcrouves.

GRAND-MESNIL, Baronie, dans la Normandie, Diocèſe de Séez, Parlement de Roüen, Intendance d'Alençon, Election d'Argentan, à 412 habitans. C'eſt à la Maiſon de Fontaine Berenger.

GRANDMONT, *Grandimontium*, petite Ville, dans la Marche, Diocèſe de Limoges, Parlement de Paris, Intendance de Limoges, Election de Bourganeuf, à 1110 habitans. C'eſt la patrie de Marc-Antoine Muret, le plus éloquent Auteur Latin

Latin depuis Ciceron. Il y nâquit en 1527. Voici ce qu'on fait de l'Abbaye de Grandmont qui eſt dans ce lieu.

GRANDMONT ou Grammont, Abbaye, *Abbatia Grandimontenſis*. Chef d'Ordre, ſous la Regle de S. Benoiſt, lequel a commencé dans le déſert de Muret, aux environs de Limoges, l'an 1076. par Eſtienne de Muret, nommé ſelon d'autres, Eſtienne de Tiers, ſaint perſonnage; après la mort duquel, ſes Diſciples paſſerent à Grandmont, & y tranſportérent ſon précieux corps qu'ils inhumerent en ce même lieu, dont un ancien Manuſcrit donne ainſi la deſcription.

» Grandmont eſt ſitué dans les montagnes, au » territoire de Limoges. C'eſt un lieu triſte, ſterile, » froid, plein de rocs, de broüillards, expoſé au » vent. Il abonde en pierres propres à bâtir; mais » on y trouve rarement & peu de bois à cet uſa- » ge; car tout le terrain de ce canton ſuffiroit à » peine, ou plûtôt ne ſuffiroit jamais aux beſoins de » la vie, tant il eſt dénué de toute fertilité. Il y » a cependant au pied de cette hauteur quelques » vignes, prez, jardins, arbres fruitiers & autres » petits lieux cultivez. Mais au reſte c'eſt un vé- » ritable déſert, propre à la ſolitude la plus péni- » tente. Ceux qui l'habitent y menent une vie très- » dure & pour la nourriture & pour le vêtement.

Ce furent des Prieurs qui gouvernerent d'abord ce Chef d'Ordre dont l'Inſtitut s'eſt ſi fort répandu dans toute la France. On n'y a établi des Abbez que depuis l'an 1317. La Baſilique ou l'Egliſe, fut conſtruite aux dépens des Rois d'Angleterre Henry I. & Henry II. Ce dernier n'épargna rien pour la reſtauration de l'Egliſe de Nôtre Dame, qui avoit été d'abord fondée par des freres Laïcs & Conventuels. Richard ſon fils ſurnommé *Cœur de Lion*, fit couvrir de plomb les murs, le Monaſtere, & l'édifice de la nouvelle Egliſe, lui accorda des libertez, des priviléges, & enfin tout droit & toute Juſtice: ce fut l'an 1192. Henry III. fut auſſi le fondateur en partie, ou reſtaurateur de cette Abbaye, & transfera du ſeptentrion au midi le Cloître & autres édifices qui étoient du côté de l'Angleterre, & les laiſſa dans la magnificence où ils ſont encore aujourd'hui. Ce Monaſtere eut auſſi pour bienfaiteurs pluſieurs autres Princes & Seigneurs, principalement Thibaud Roy de Navarre Comte de Champagne, Jean Roy d'Angleterre, la Reine Alienor, ou Eleonor, Comteſſe de Poitiers, Alphonſe Comte de Poitiers, Hugues le Brun de Luzignan, Comte de la Marche, les Seigneurs de Rochouard & de Vantadour Vicomtes de Limoges, les Seigneurs de S. Germain en Marche, de Montmorel, de Mâtas, de Magnac, & autres.

Cette bienveillance de tant de grands Seigneurs attira auprès de cette auguſte Maiſon l'établiſſement de divers particuliers, qui y formerent une petite Ville, telle qu'on la voit.

Il y a ordinairement trente-cinq à quarante Religieux à Grandmont. L'Abbé eſt électif & Régulier, dépendant pour le ſpirituel immediatement du S. Siege: il eſt en poſſeſſion de la Juſtice du lieu pour le temporel. L'Abbaye de Grandmont peut valoir vingt à vingt-cinq mille livres de rente.

GRANDMONT. Il y a deux Prieurez ſimples de ce nom, dans l'Intendance d'Alençon, Diocèſe de Séez; l'un vaut deux mille livres, & l'autre mille livres de rente.

GRANDMONT, Prieuré, dans le Berry Diocèſe de Bourges.

GRANDMONT, Prieuré Conventuel ou Rural, en Franche-Comté, Diocèſe de Beſançon, il dépend de l'Abbaye de Montjoye dans les Alpes. Le Pape y nomme. Il eſt en commande.

GRANDMONT, dans la Bourgogne, Diocèſe de Beſançon, Bailliage de Châlons, Grenier à ſel de Seure, Recette d'Auſſonne, à deux lieuës de Seure, & demi-lieuë du Comté de Bourgogne, & à ſept lieuës de Châlons. Le Doux paſſe à demi-lieuë du Village. C'eſt pays de bois.

GRANDMONT, dans la Franche-Comté, Diocèſe, Parlement & Intendance de Beſançon, Bailliage & Recette de Veſoul, a 118 habitans.

GRANDOFFIN, dans l'Artois, Diocèſe d'Arras, Parlement de Paris, Intendance d'Amiens, Gouvernance d'Arras, Bailliage & Recette de S. Pol, a 64 habitans.

GRANDOUET, dans la Normandie, Diocèſe de Liſieux, Parlement & Intendance de Roüen, Election de Pont-l'Evêque, a 135 habitans. Le Seigneur en porte le nom.

GRANDOUET, dans la Normandie, Diocèſe de Liſieux, Parlement & Intendance de Roüen, Election de Liſieux, a 149 habitans.

GRAND-PRE', *Grandi Pratum*, *Grande Pratum*, Ville, dans la Champagne, Diocèſe de Reims, Parlement de Paris, Intendance de Châlons, Election de Sainte-Manehould, a 1235 habitans. C'eſt un des ſept anciens Comtez-Pairies de Champagne, dont relevent vingt-huit Fiefs. Cette Terre vaut vingt mille livres de rente. La Ville a pris ſon nom des Prez auprès deſquels elle eſt ſituée; elle a appartenu à l'Egliſe de Reims; depuis elle a eu des Comtes de differentes Maiſons, dès le XI. ſiécle. Elle eſt depuis le Regne de Charles VIII. dans la Maiſon de Joyeuſe. L'on a trouvé dans ſon voiſinage une mine d'argent, dont on dit que la dépenſe du travail paſſeroit le profit que l'on en tireroit.

GRAND-PUIS, dans la Brie, Diocèſe de Meaux, Parlement & Intendance de Paris, Election de Roſoy, a 129 habitans.

GRAND-QUEVILLY, dans la Normandie, Diocèſe, Parlement, Intendance & Election de Roüen, a 1058 habitans.

GRANDRIEU, dans le Languedoc, Diocèſe de Mende, Parlement de Toulouſe, Intendance de Montpellier, Recette de Mende, a 452 habitans.

GRANDRIEUX, dans la Marche, Diocèſe de Limoges, Parlement de Paris, Intendance de Limoges, Election de Bourganeuf, a 91 habitans.

GRANDRIN, dans la Picardie, Diocèſe de Laon, Parlement de Paris, Intendance de Soiſſons, Election de Laon, a 217 habitans.

GRANDROUY, dans la Picardie, Diocèſe de Noyon, Parlement de Paris, Intendance de Soiſſons, Election de Noyon, a 158 habitans.

GRANDSAIGNE, dans le Limoſin, Diocèſe de Limoges, Parlement de Bordeaux, Intendance de Limoges, Election de Tulles, a 262 habitans.

GRANDSAIGNE, dans la Marche, Diocèſe de Limoges, Parlement de Paris, Intendance de Moulins, Election de Gueret, a 172 habitans.

GRAND-SANCEY, dans la Franche-Comté, Diocèſe, Parlement & Intendance de Beſançon, Bailliage & Recette de Baume, a 546 habitans.

GRANDS-CHAMPS, dans la Bretagne, Diocèſe de Nantes, Parlement de Rennes, Intendance & Recette de Nantes, a 186 habitans.

GRAND-SELVE, *Grandis Selva*, *Gran-*

dis Sylva, Abbaye d'hommes, de l'Ordre de Cîteaux, dans le Languedoc, Diocèſe de Toulouſe. Elle eſt Fille de Clervaux en Gaſcogne, à quatre lieuës de Toulouſe. Elle fut fondée l'an 1144. & vaut dix mille livres de rente à l'Abbé.

GRAND-SELVE, *Grandis Sylva*, dans le Languedoc, Diocèſe de Narbonne, Parlement de Toulouſe, Intendance de Montpellier, Recette de Narbonne, a 110 habitans.

GRANDSERVA, dans la Franche-Comté, Diocèſe, Parlement & Intendance de Beſançon, Bailliage & Recette de S. Claude, a 165 habitans.

GRANDSJOULS ou Gransjouls, *Grandesjulii*, dans le Quercy, Diocèſe de Cahors, Parlement de Toulouſe, Intendance de Montauban, Election de Cahors, a 186 habitans.

GRAND-VABRE de Congues, dans le Roüergue, Diocèſe de Rhodez, Parlement de Toulouſe, Intendance de Montauban, Election de Villefranche, a 160 habitans.

GRAND-VABRE de la Vinzolle, dans le Roüergue, Diocèſe de Rhodez, Parlement de Toulouſe, Intendance de Montauban, Election de Villefranche, a 286 habitans.

GRAND-VAL, dans l'Auvergne, Diocèſe de Clermont, Parlement de Paris, Intendance de Riom, Election d'Iſſoire, a 692 habitans.

GRAND-VAL, dans la Normandie, Diocèſe de Liſieux, Parlement de Roüen, Intendance d'Alençon, Election de Liſieux, a 281 habitans.

GRAND-VAL, dans le Languedoc, Diocèſe de Mende, Parlement de Toulouſe, Intendance de Montpellier, Recette de Mende, a 92 habitans.

GRAND-VAL, dans la Bourgogne, Diocèſe de Bellay, Parlement & Intendance de Dijon, Bailliage & Recette de Breſſe, a 65 habitans.

GRAND-VAL, dans la Beauce, Diocèſe de Chartres, Parlement de Paris, Intendance d'Orleans, Election de Chartres, a 169 habitans. C'eſt une Abbaye de l'Ordre des Prémontrez.

GRAND-VAL & Veaux, dans le Bourbonnois, Diocèſe de Clermont, Parlement de Paris, Intendance de Moulins, Election de Gannat, a 40 habitans. Ce lieu dépend de la Paroiſſe de Buſſet. Il eſt ſitué ſur la montagne de Jour, à une lieuë de l'Allier; c'eſt un mauvais terroir à ſeigle, & avoine; il y a aſſez de foin; on y fait commerce de beſtiaux. M. le Comte de Buſſet & M. de S. Martin en ſont Seigneurs.

GRAND-VAUX, dans la Bourgogne, Diocèſe d'Autun, Parlement & Intendance de Dijon, Bailliage & Recette d'Autun, a 92 habitans.

GRANDVELARS, dans la Bourgogne, Diocèſe de Beſançon, Parlement & Intendance de Dijon, Bailliage & Recette de S. Laurent, a 109 habitans.

GRANDVERNEUIL, dans le pays Meſſin, Diocèſe de Verdun, Parlement & Intendance de Metz, Duché de Carignan, près de Montmidy, 232 habitans.

GRANDVILLARD, dans la Franche-Comté, Diocèſe de Lion, Parlement & Intendance de Beſançon, Bailliage & Recette de la Terre de S. Claude, a 92 habitans.

GRANDVILLARD, dans la Bourgogne, Diocèſe de Bellay, Parlement & Intendance de Dijon, Bailliage & Recette de Breſſe, a 28 habitans.

GRANDVILLARS, dans la haute Alſace, Diocèſe de Baſle, Conſeil Souverain & Intendance d'Alſace, Bailliage de Delle, a 335 habitans.

GRANDVILLE, dans la Franche-Comté, Diocèſe, Parlement, & Intendance de Beſançon, Bailliage & Recette de Veſoul, a 95 habitans.

GRANDVILLE, dans la Normandie, Diocèſe de Coûtances, Parlement de Roüen, Intendance de Caën, Election de Coûtances, a 2110 habitans. Il y a un ſiége d'Amirauté. L'on veut que ce ſoit un ouvrage des Anglois qui l'auroient bâtie ſous le regne de Charles VII. Elle faiſoit autrefois un commerce conſidérable & envoyoit à la pêche de la Moruë, ſon commerce eſt fort diminué.

GRANVILLE, *Granivilla*, dans la Beauce, Diocèſe de Chartres, Parlement de Paris, Intendance d'Orleans, Election de Dourdan, a 120 habitans.

GRANDVILLE, dans la Brie, Prévôté Royale reſſortiſſante au Bailliage de Seſanne.

GRANDVILLER aux Bois, dans la Picardie, Diocèſe d'Amiens, Parlement de Paris, Intendance d'Amiens, Election de Montdidier, a 109 habitans.

GRANDVILLERS, dans la Picardie, Diocèſe d'Amiens, Parlement de Paris, Intendance & Election d'Amiens, a 108 habitans. Il y a dans ce lieu une Prévôté Royale reſſortiſſante au Bailliage d'Amiens, & un Grenier à ſel.

GRANDWARGNIES, dans la Flandre, Diocèſe de Cambray, Parlement de Doüay, Intendance de Maubeuge, Gouvernance du Quênoy, a 281 habitans.

GRANDVAUX, dans la Bourgogne, Diocèſe d'Autun, Bailliage & Recette de Charolles, Grenier à ſel de Paray, ſitué entre Charolles & Paray, dont c'eſt le grand chemin. C'eſt pays de montagnes. L'Evêque d'Autun eſt Collateur de la Cure. Les Hameaux de Grandvaux & la Valliere, & la Métairie de Long-perrier en dépendent.

GRANE, *Grana*, la riviere de Grane. *Voyez* Engraine.

GRANE, *Grana*, dans le Dauphiné, Diocèſe de Valence, Parlement & Intendance de Grenoble, Election de Montelimart, a 2119 habitans.

GRANES, dans le Languedoc, Diocèſe d'Alet, Parlement & Intendance de Toulouſe, Recette d'Alet, a 59 habitans.

la GRANGE, dans le Nebouſan, Diocèſe de Comenges, Parlement de Toulouſe, Intendance d'Auch, Recette de Nebouſan, a 41 habitans.

GRANGE, dans la Bourgogne, Diocèſe de Mâcon, Parlement & Intendance de Dijon, Bailliage, Recette & Grenier à ſel de Châlons. Ce lieu eſt ſitué en pays plein & marécageux. Il y a une petite riviere, deux ponts & quelques vignes.

GRANGE, dans la haute Alſace, Diocèſe de Baſle, Conſeil Souverain & Intendance d'Alſace, Bailliage de Thanne, a 28 habitans.

GRANGE ſous Grignon, dans la Bourgogne, Diocèſe d'Autun, Parlement & Intendance de Dijon, Bailliage & Recette de Semur, Grenier à ſel de Montbar, ou de Semur indifferemment, a 116 habitans. Ce lieu eſt ſitué ſur le penchant d'une montagne, au bas du Village de Grignon qui eſt ſa Paroiſſe, entre ce Village & le Fief d'Ortain, dans un pays aſſez beau appellé le Baſſin de Sainte Reyne, qui eſt à une lieuë de là. La riviere de Brenne y a un pont. Il croît en ce canton de fort beau froment. Il y a une Chapelle dans laquelle on dit deux Meſſes toutes les ſemaines: elle a eſt ſimple

tonſure & vaut cent cinquante livres de revenu. Il y a des bâtimens aſſez bien entretenus auſſi-bien que la Chapelle. M. Labye de Chevigny en eſt Collateur. Le Seigneur d'Ortain a auſſi une Chapelle dans ſa maiſon Seigneuriale où il entretient un Chapelain. Le Prieur de Grignon eſt Collateur de la Cure de la Paroiſſe de Grignon, dont dépend le Village de Grange.

GRANGE ès ou Grange d'Ans, dans le Périgord, Diocèſe de Périgueux, Parlement & Intendance de Bordeaux, Election de Périgueux, à 622 habitans.

GRANGE de l'Aubépine, dans la Bourgogne, Diocèſe de Langres, Parlement & Intendance de Dijon, Bailliage & Recette de Noyers, à 55 habitans.

GRANGE D'AURENAY, dans la Bourgogne, Diocèſe d'Autun, Parlement & Intendance de Dijon, Bailliage & Recette de Beaune, à 20 habitans.

GRANGE-lez-Belvoye, dans la Franche-Comté, Diocèſe, Parlement & Intendance de Beſançon, Bailliage & Recette de Baume, à 115 habitans.

la GRANGE de Bleneau, dans la Brie, Diocèſe de Meaux, Parlement & Intendance de Paris, Election de Roſoy, à 6 habitans.

la GRANGE du Bois, dans la Bourgogne, Diocèſe de Mâcon, Parlement de Paris, Intendance de Dijon, Recette de Mâcon, à 86 habitans. C'eſt un Prieuré.

GRANGE le Bourg, dans la Franche-Comté, Diocèſe, Parlement & Intendance de Beſançon, Baillage & Recette de Veſoul, à 100 habitans.

la GRANGE de la Broche, dans la Franche-Comté, Diocèſe, Parlement & Intendance de Beſançon, Bailliage & Recette d'Ornans, à 146 habitans.

la GRANGE du Cerf, dans la Franche-Comté, Diocèſe, Parlement & Intendance de Beſançon, Bailliage & Recette d'Ornans, à 25 habitans.

la GRANGE de la Charbonnière, dans la Bourgogne, Diocèſe d'Autun, Parlement & Intendance de Dijon, Bailliage & Recette d'Avalon, à 78 habitans.

GRANGE de la Charmée, dans la Bourgogne, Diocèſe d'Autun, Parlement & Intendance de Dijon, Baillage & Recette d'Avalon, à 28 habitans.

GRANGE d'Etain, dans la Bourgogne, Diocèſe d'Autun, Parlement & Intendance de Dijon, Bailliage & Recette de Beaune, à 92 habitans.

GRANGE de Flacey, dans la Bourgogne, Diocèſe d'Autun, Parlement & Intendance de Dijon, Bailliage & Recette de Semur en Auxois, à 38 habitans.

la GRANGE d'Haran, dans la Bourgogn, Diocèſe d'Autun, Parlement & Intendance de Dijon, Bailliage & Recette de Semur en Auxois, à 72 habitans.

la GRANGE d'Hartan, dans la Bourgogne, Diocèſe de Langres, Parlement & Intendance de Dijon, Bailliage & Recette de Semur, Grenier à ſel de Montbard, à 310 habitans. Ce lieu eſt ſitué ſur une hauteur ſans aucune riviere ni paſſage. C'eſt pays de montagnes & de plaines. Le Prieur de Courtangy eſt Collateur de la Cure. Les Métairies de Maupes, la Métairie Rouge, celle appellée de Jacques des Poiſſes, des Rinardes & la Folle-entrepriſe en dépendent.

la GRANGE de l'Hôtel-Dieu, dans la Picardie, Diocèſe de Beauvais, Parlement & Intendance de Paris, Election de Beauvais, à 15 habitans.

GRANGE de Jally, dans la Bourgogne, Diocèſe d'Autun, Parlement & Intendance de Dijon, Bailliage & Recette de Semur en Auxois, Grenier à ſel de Montbard, à 20 habitans. C'eſt un petit Village aſſez beau, ſitué en pays de montagnes.

la GRANGE de Maſſon, dans la Bourgogne, Diocèſe de Langres, Parlement & Intendance de Dijon, Bailliage, Recette & Grenier à ſel de Châtillon, à 39 habitans. C'eſt pays de montagnes, & le lieu eſt Annexe de la Paroiſſe de Melle.

GRANGE de Meſſange, dans la Bourgogne, Diocèſe de Langres, Parlement & Intendance de Dijon, Bailliage & Recette de Châtillon, à 39 habitans.

GRANGE de Moiſſey, dans la Bourgogne, Diocèſe d'Autun, Parlement & Intendance de Dijon, Bailliage & Recette de Beaune, à 15 habitans.

GRANGE des Morols, dans la Bourgogne, Diocèſe de Langres, Parlement & Intendance de Dijon, Bailliage & Recette de Châtillon, à 69 habitans.

la GRANGE Patel, dans la Franche-Comté, Diocèſe, Parlement & Intendance de Beſançon, Bailliage & Recette de Salins, à 12 habitans.

la GRANGE des Prez, Château, en Languedoc, où l'on a établi une conſidérable Manufacture de draps.

la GRANGE-le-Roy, dans l'Iſle de France, Diocèſe, Parlement, Intendance & Election de Paris, à 51 habitans.

GRANGE de Huilly, dans la Bourgogne, Diocèſe d'Autun, Parlement & Intendance de Dijon, Bailliage, Grenier à ſel & Recette de Beaune, à 50 habitans.

GRANGE de Servange, dans la Bourgogne, Diocèſe d'Autun, Parlement & Intendance de Dijon, Bailliage & Recette de Beaune, à 24 habitans.

GRANGE de Soüillac, dans la Bourgogne, Diocèſe d'Autun, Parlement & Intendance de Dijon, Bailliage & Recette de Semur en Auxois, à 73 habitans.

GRANGE de Veſore, dans la Bourgogne, Diocèſe d'Autun, Parlement & Intendance de Dijon, Bailliage & Recette d'Avalon, à 65 habitans.

la GRANGE de Vienney, dans la Franche-Comté, Diocèſe, Parlement, Intendance, Bailliage & Recette de Beſançon, à 50 habitans.

GRANGE de Villars, dans la Bourgogne, Diocèſe d'Autun, Parlement & Intendance de Dijon, Bailliage & Recette de Semur en Auxois, à 86 habitans.

la GRANGE au Villetey, dans la Franche-Comté, Diocèſe, Parlement & Intendance de Beſançon, Bailliage & Recette de Baume, à 10 habitans.

la GRANGE la Ville, dans la Franche-Comté, Diocèſe, Parlement & Intendance de Beſançon, Bailliage & Recette de Veſoul, à 50 habitans.

GRANGE du Puits, la Bourgogne, Diocèſe de Langres, Parlement & Intendance de Dijon, Bailliage & Recette de Noyers, à 132 habitans.

GRANGERMONT, dans l'Orleanois, Diocèſe d'Orleans, Parlement de Paris, Intendance d'Orleans, Election de Pithiviers, à 226 habitans.

I

les GRANGES, dans la Bourgogne, Diocèſe de Beilay, Parlement & Intendance de Dijon, Bailliage & Recette de Breſſe, a 228 habitans.

les GRANGES, dans la Bourgogne, Diocèſe de Châlons, a 109 habitans.

les GRANGES, dans la Brie, Diocèſe de Troye, Parlement de Paris, Intendance de Châlons, Election de Seſanne, a 200 habitans.

les GRANGES, dans la Champagne, Diocèſe de Sens, Parlement & Intendance de Paris, Election de Sens, a 383 habitans.

les GRANGES, dans le Vexin, Diocèſe de Roüen, Parlement & Intendance de Paris, Election de Pontoiſe, a 8 habitans.

les GRANGES de la Champagne, dans le Dauphiné, Diocèſe de Valence, Parlement & Intendance de Grenoble, Election de Montelimart, a 12 habitans

GRANGES ſous Châtillon, dans la Franche-Comté, Diocèſe, Parlement & Intendance de Beſançon, Bailliage & Recette de Quimper, a 55 habitans.

les GRANGES de Cuſangy, dans la Champagne, Diocèſe de Langres, Parlement de Paris, Intendance de Châlons, Election de Bar-ſur-Aube, a 92 habitans.

GRANGES deſſus & deſſous, dans la Franche-Comté, Diocèſe, Parlement & Intendance de Beſançon, Bailliage & Recette de Pontarlier, a 196 habitans.

les GRANGES d'Eſſert, dans la Bourgogne, Diocèſe d'Autun, Parlement & Intendance de Dijon, Bailliage & Grenier à ſel de Noyers, Recette d'Avalon, a 220 habitans. Elles ſont du Village, ou Abbaye de Regny, & n'ont point de Paroiſſe ordinaire, ils plaident à Auxerre & à Noyers. Ce lieu eſt en pays de montagnes.

les GRANGES de la Foreſtiere & de la Bouſſe, ou Grange Foreſtiere, & Grange de la Bouſſe, dans la Bourgogne, Diocèſe d'Autun, Parlement & Intendance de Dijon, Grenier à ſel & Recette d'Avalon, a 410 habitans. Ce lieu eſt ſitué ſur une petite colline. Le Chapitre d'Autun eſt Collateur de la Cure.

les GRANGES de Mormont, dans la Franche-Comté, Diocèſe, Parlement & Intendance de Beſançon, Bailliage & Recette d'Orgelet, a 25 habitans.

GRANGES des Noms, dans la Franche-Comté, Diocèſe, Parlement & Intendance de Beſançon, Bailliage & Recette d'Orgelet, a 46 habitans.

les GRANGES Rateaux, dans la Bourgogne, Diocèſe d'Autun, Parlement & Intendance de Dijon, Grenier à ſel & Recette d'Avalon, a 216 habitans.

les GRANGES le Roy, dans la Beauce, Diocèſe de Chartres, Parlement de Paris, Intendance d'Orleans, Election de Dourdan, a 364 habitans.

les GRANGES de Vaire, dans la Franche-Comté, Diocèſe, Parlement & Intendance de Beſançon, Bailliage & Recette de Salins, a 15 habitans.

les GRANGES de Veſurre & Epargny, dans la Bourgogne, Diocèſe d'Autun, Parlement & Intendance de Dijon, Bailliage, Grenier à ſel & Recette d'Avalon, a 200 habitans.

GRANGETTES ou Granges de Milly, dans le Diocèſe de Sens.

GRANGETTES, dans la Franche-Comté, Diocèſe, Parlement & Intendance de Beſançon, Bailliage & Recette de Salins, a 14 habitans.

GRANGETTES de S. Pont, dans la Franche-Comté, Diocèſe, Parlement & Intendance de Beſançon, Bailliage & Recette de Pontarlier, a 136 habitans.

GRANIAGUE, Bourg, dans le Languedoc, Diocèſe, Parlement, Intendance & Recette de Toulouſe, a 316 habitans.

GRANICOURT, dans la Flandre Valonne, Diocèſe de Cambray, Parlement & Intendance de Doüay, a 86 habitans. La moitié de cette Paroiſſe eſt de la Subdelegation de Cambray, & l'autre moitié d'Artois.

GRANIEU, dans le Dauphiné, Diocèſe de Vienne, Parlement & Intendance de Grenoble, Election de Vienne, a 180 habitans.

GRANIEU, dans le Dauphiné, Diocèſe, Parlement & Intendance de Grenoble, a 326 habitans.

GRANNEGONNE ou Grangonne, *Caſtrum de Dracone*, dans la Provence, Diocèſe de Fréjus, Parlement & Intendance d'Aix, a 160 habitans. Ce lieu eſt près Draguignan.

GRANNEGONNE, Ruiſſeau, qui paſſe par Draguignan & par Trans, d'où il ſe jette dans la riviere d'Argent en Provence.

GRANRIS, dans le Beaujollois, Diocèſe de Lion, Parlement de Paris, Intendance de Lion, Election de Villefranche, a 341 habitans.

GRANS, dans la Provence, Diocèſe d'Arles, Parlement, Intendance, Viguerie & Recette d'Aix, a 160 habitans.

GRANSELVE, *Voyez* Grandſelve.

GRANVILLE, *Grandiſvilla*, Ville & petit port de mer, dans la Normandie, Diocèſe de Coûtances, Parlement de Roüen, Intendance de Caën, Election de Coûtances, a 2058 habitans. Cette Ville eſt au bord de la mer, à ſept lieuës & vis-à-vis l'Iſle de Jerſey. C'eſt un Gouvernement de Place du Gouvernement militaire de la baſſe Normandie. Il y a une Egliſe Paroiſſiale, un Couvent de Cordeliers & un Hôpital. Cette Place fut bâtie ou augmentée par un Abbé de la Luzerne, vers l'an 1440. & fortifiée par les Anglois peu de tems après. Avant la derniere guerre elle envoyoit à la Terre Neuve quarante vaiſſeaux chaque année pour la pêche de la morüe, qu'on portoit enſuite en Eſpagne & dans la Mediterranée. La paix pourroit rétablir ce commerce. La pêche des huitres y eſt conſidérable. Quoique les fortifications de Granville ayent été raſées en 1689. elle eſt demeurée exempte de tailles. Il y a des Juriſdictions de Vicomté, d'Amirauté & des Traites. On trouve à Granville pluſieurs carrieres de belles pierres fort dures, de telle grandeur qu'on les ſouhaite : elles occupent beaucoup d'Ouvriers, & le débit qui s'en fait pour la Bretagne, & pour ce pays y produit un aſſez bon revenu. Le port de Granville n'eſt que pour de petits bâtimens.

GRANVILLE, dans la Champagne, Diocèſe de Troyes, Parlement de Paris, Intendance de Châlons, Election de Troyes, a 379 habitans.

GRANVILLE, dans la Normandie, Diocèſe d'Evreux, Parlement de Roüen, Intendance d'Alençon, Election de Conches, a 384 habitans

GRANZAY, dans la Saintonge, Diocèſe de Saintes, Parlement de Bordeaux, Intendance de la Rochelle, Election de S. Jean d'Angely, a 267 habitans.

GRAS, dans le pays Meſſin, Diocèſe, Parlement, Intendance & Recette de Metz, a 55 habitans.

GRAS & S. Vincens, dans le bas Languedoc, Diocèſe

Diocèſe de Viviers, Parlement de Toulouſe, Intendance de Montpellier, Recette de Viviers, a 520 habitans.

GRASCAPOUX, ou S. Julien de Graſcapoux, dans le haut Languedoc, Diocèſe de Mirepoix, Parlement & Intendance de Toulouſe, Recette de Mirepoix, a 182 habitans.

GRASMENIL, dans la Normandie, Diocèſe de Séez, Parlement de Roüen, Intendance d'Alençon, Election de Falaize, a 310 habitans.

GRASJEUDORFF, dans la baſſe Alſace, Diocèſe de Spire, Conſeil Souverain & Intendance d'Alſace, Bailliage d'Haguenau, a 100 habitans.

GRASSE, *Graſſa*, *Grinnicum*, Ville, Evêché, dans la Provence, Parlement & Intendance d'Aix, Chef-lieu d'une Viguerie & d'une Recette, a 9696 habitans. Quoique quelques-uns ayent prétendu que c'étoit autrefois un magaſin des Romains, qu'ils nommoient *horrea*, leur ſentiment ne paroît pas vraiſemblable, puiſqu'il n'en eſt parlé que dans le douziéme ſiecle: elle étoit même peu conſidérable dans ce tems-là; l'on y a transferé en 1250. l'Evêché d'Antibes, parce que cette derniere Ville étoit trop expoſée au pillage des Corſaires de Barbarie, qui l'avoient ſaccagée pluſieurs fois. Une partie des habitans de cette Ville infortunée s'étoit déja retirée dans Graſſe auparavant, à cauſe de l'air trés-mal-ſain qui regne à Antibes. La Cathédrale de Graſſe eſt dédiée à Nôtre-Dame: ſon Chapitre eſt compoſé d'un Prévôt, de quatre autres Dignitez, huit Beneficiers & deux Curez perpetuels. Le premier des Evêques du Siége d'Antibes eſt S. Hermentaire, qui vivoit dans le quatriéme ſiécle; la tranſlation de l'Evêché s'eſt faite ſous l'Epiſcopat de Raymond, Religieux Dominicain, l'an 1280. par le Pape Innocent IV. Il y a à Graſſe une Sénéchauſſée établie en 1570. par Charles IX. L'Egliſe de Graſſe eſt ſuffragante de celle d'Ambrun. Graſſe eſt une Ville bien peuplée & fort riche, ſituée à quatre lieuës de la mer dans un terrain extrémement fertile. Il y a une Viguerie. Elle eſt bâtie ſur une colline, d'où l'on découvre le plus beau pays de Provence. Le commerce y conſiſte tout entier en fruits, oranges, citrons, figues & raiſins ſecs. On avoit autrefois uni à l'Evêché de Graſſe celui de Vence, à cauſe de la petite étenduë de ſon Diocèſe, qui n'a que vingt-deux Paroiſſes. Il y a dans la Ville de Graſſe pluſieurs Couvens de Religieux & Religieuſes; ſçavoir des Dominicains, des Cordeliers, des Auguſtins, des Capucins, des Peres de l'Oratoire, des Filles de la Viſitation & des Urſulines.

la GRASSE, *Graſſa*, *ſeu Pinguis*, Ville, dans le bas Languedoc, Diocèſe de Carcaſſonne, Parlement & Intendance de Toulouſe, Recette de Carcaſſonne, a 1010 habitans. Cette petite Ville eſt ſituée ſur la riviere d'Orbiou dans les montagnes de la Corbiere. Il y a une fort ancienne Abbaye d'hommes, Ordre de S. Benoît, fondée par Charlemagne au nom de la ſainte Vierge, en memoire d'une ſignalée victoire que ce Prince remporta ſur les Sarrazins. Elle conſerve une donation de cet Empereur écrite ſur une écorce d'arbre. *Voyez* N. D. de la Grace.

GRASSET, Bois de cent treize arpens & demi, dans la Maîtriſe de Cerilli en Bourbonnois.

GRASTOT ou Gratot, Marquiſat, dans la Normandie, Diocèſe de Coûtances, Parlement de Roüen, Intendance de Caën, Election de Coûtances, a 505 habitans. Ce lieu appartient depuis longtems à une branche de la Maiſon d'Argouges, qui étoit connuë dès la conquête de l'Angleterre par Guillaume le Conquerant, & dès les Croiſades. Gratot eſt une Paroiſſe qui a deux Curez. M. le Marquis de Gratot Lieutenant de Roy pour le département de Caën & de Bayeux, préſente comme Seigneur aux deux Cures. Il y a ſon Château qui eſt aſſez beau. On y voit une eſpece de Tour où l'on prétend qu'eſt venuë une Fée, & dont on voit encore la figure en pierre; auſſi porte-il au deſſus de ſes armoiries une Fée repréſentée. Sa famille & ſon nom eſt d'Argouges trés-ancien. Il y a un Hermitage où l'on voit une grande Tour: l'Hermite eſt Prêtre & Religieux Jacobin.

GRATECUISSE, autrement Beaumont en Chemillé, dans l'Anjou. C'eſt une des quatre Baronies d'Anjou, dont les Barons ſont vaſſaux de l'Evêque d'Angers, & ſont obligez de le porter le jour de ſon entrée. Ces quatre Barons ſont les Barons de Briolé, de Chemillé, de Gratecuiſſe & de Blou.

GRATELOUBE, dans le Limoſin, Diocèſe de Limoges, Parlement de Bordeaux, Intendance & Election de Limoges, a 396 habitans.

GRATENS, dans le haut Languedoc, Diocèſe de Rieux, Parlement & Intendance de Toulouſe, Recette de Rieux, a 496 habitans.

GRATENTOUR, dans le Languedoc, Diocèſe, Parlement, Intendance & Recette de Toulouſe, a 211 habitans.

GRATEPANCHE, dans la Picardie, Diocèſe d'Amiens, Parlement de Paris, Intendance & Election d'Amiens, a 392 habitans.

GRATHEUIL, dans la Normandie, Diocèſe d'Evreux, Parlement & Intendance de Roüen, Election d'Evreux, a 99 habitans.

GRATIBUS, dans la Picardie, Diocèſe d'Amiens, Parlement de Paris, Intendance d'Amiens, Election de Montdidier, a 296 habitans.

GRATREUIL, dans la Champagne, Diocèſe de Reims, Parlement de Paris, Intendance de Châlons, Election de Reims, a 113 habitans.

GRATTERY, dans la Franche-Comté, Diocèſe, Parlement & Intendance de Beſançon, Bailliage & Recette de Veſoul, a 110 habitans.

GRATUZE, dans le bas Languedoc, Diocèſe du Puy, Parlement de Toulouſe, Intendance de Montpellier, Recette du Puy, a 160 habitans.

GRAVADETTE, ou Granadette, dans le bas Armagnac, Diocèſe d'Auch, Parlement de Toulouſe, Intendance d'Auch, Election d'Aſtarac, a 78 habitans.

GRAVAL, dans la Normandie, Diocèſe, Parlement & Intendance de Roüen, Election de Neufchâtel, a 194 habitans. Le Seigneur en prend le nom.

la GRAVE, dans le Dauphiné, Diocèſe, Parlement & Intendance de Grenoble, a 477 habitans.

la GRAVE, *Caſtrum de Grava*, Ville, dans le haut Languedoc, Diocèſe d'Alby, Parlement & Intendance de Toulouſe, Recette d'Alby, a 420 habitans. Elle eſt près de Gaillac.

la GRAVE d'Ambarez, dans la Guyenne, Diocèſe, Parlement, Intendance & Election de Bordeaux, a 272 habitans.

GRAVECHON, ou S. Georges de Gravechon, dans la Normandie, Diocèſe, Parlement & Intendance de Roüen, Election de Caudebec, a 100 habitans.

GRAVELINE, *Gravis lingua*, *Grave lingua*, *Gravelina*, Ville, dans la Flandre Flamingante, Diocèſe de S. Omer, Parlement de Doüay, Intendance & Subdelegation de Bourbourg. C'eſt un Gouvernement de Place du Gouvernement militaire de la

Picardie. Son Magiſtrat n'a pas d'autre Juriſdiction que ſur la Ville qui a 1000 habitans ; elle a été plus conſidérable par ſa ſituation, que par le nom de ſon peuple. Elle eſt à un quart de lieue de la mer près de l'embouchure de la riviere de l'Aa, où il y a une eſpece de petit port, mais ſeulement pour les barques. Cette Ville eſt ſituée dans une plaine coupée de pluſieurs canaux, qui la rendent preſque inacceſſible du côté de terre. Elle a été ruinée dans le neuviéme ſiécle par les Normands, & rétablie en 1160. par Thierry d'Alſace, Comte de Flandre, au Village de S. Willebrod (c'eſt-à-dire apparemment Guillebert) dont la Paroiſſe de la Ville porte encore le nom. Les Châtelains de Bourbourg l'étoient auſſi de Graveline. Ces deux Châtellenies paſſérent dans la Maiſon de Guiſnes en 1215. par le mariage de Beatrix de Bourbourg avec Arnoud II. Comte de Guiſnes. Leur fils Arnoud III. ayant fait de grandes dépenſes pour payer ſa rançon à Guillaume II. Comte de Hollande, qui le tint long-tems priſonnier, fut obligé de vendre les Châtellenies de Graveline & de Bourbourg à Marguerite Comteſſe de Flandre. Cette Ville fut priſe en 1383. par les Anglois. Elle a été fortifiée en 1528. par Charles V. Cet Empereur eſt le premier qui la fortifia de ſix baſtions, comme on le voit encore ; & les Eſpagnols avoient entrepris d'y faire un Fort, mais le deſſein a été abandonné. Les François perdirent à Graveline le 13. Juillet 1558 une grande bataille, étant commandez par le Maréchal de Thermes, & les Eſpagnols conduits par le Comte d'Egmont, qui eut depuis la tête coupée par la cruelle juſtice du Duc d'Albe lors Gouverneur du Pays-bas. Gaſton de France prit cette Ville en 1644. l'Archiduc en 1652. elle lui fut reprife en 1658. par le Maréchal de Turenne, & fut enfin cedée à la France par le Traité des Pyrenées ; néanmoins elle fut totalement brûlée en 1694. Le territoire de cette Ville ne contient que mille cinq cens vingt-cinq meſures de terres, & 1162 habitans. Son Gouvernement vaut quatorze mille livres de rente, la Lieutenance de Roy trois mille deux cens livres, & la Majorité trois mille livres.

L'on conſidére particulierement à Graveline trois beaux magaſins à poudre. La Ville eſt fortifiée d'une bonne Citadelle du côté de terre avec doubles foſſez, de ſix baſtions, & d'un grand ouvrage à corne. Le foſſé & l'avant-foſſé de cette Place ſont les plus larges & les plus beaux d'aucune Ville de Flandre. Le Fort Philippe la défend du côté de la mer.

GRAU-DE-VENDRES, dans le Languedoc, Diocéſe de Narbonne, Parlement de Toulouſe, Intendance de Montpellier, Recette de Narbonne, à 130 habitans.

GRAUDE la nouvelle, dans le Languedoc, Diocéſe de Narbonne, Parlement de Toulouſe, Intendance de Montpellier, Recette de Narbonne, à 108 habitans.

GRAUDELUZE ou Gradeluze, dans la Franche Comté, Diocéſe, Parlement & Intendance de Beſançon, Bailliage & Recette d'Orgelet, à 64 habitans.

GRAVELLE, dans la Bourgogne, Diocéſe de Bellay, Parlement & Intendance de Dijon, Bailliage & Recette de Breſſe, à 156 habitans.

la GRAVELLE, Bourg, dans le Maine, Diocéſe du Mans, Parlement de Roüen, Intendance d'Alençon, Election d'Argentan, à 232 habitans. Il y a un Grenier à ſel. Ce Bourg eſt à quatre lieuës de Laval ; les Anglois y ont perdu une grande bataille en 1424.

GRAVELOTTE, dans le pays Meſſin, Diocéſe, Parlement, Intendance & Recette de Metz, à 176 habitans.

la GRAVERIE, dans la Normandie, Diocéſe de Bayeux, Parlement de Roüen, Intendance de Caën, Election de Vire, à 750 habitans.

GRAVERON, dans la Normandie, Diocéſe d'Evreux, Parlement de Roüen, Intendance d'Alençon, Election de Conches, à 68 habitans.

GRAVESON, dans la Provence, Diocéſe d'Avignon, Parlement, Intendance, Viguerie & Recette d'Aix, à 269 habitans.

GRAVEZAUTE, Commanderie de l'Ordre de Malthe, dans le Quercy, Diocéſe de Cahors, valant quinze mille livres de rente.

le GRAVIER, dans le Nivernois, Diocéſe de Nevers, Parlement de Paris, Intendance de Bourges, Election de la Charité ſur Loire, à 745 habitans.

le GRAVIER ou Glavier, *Glariarum*, Bourg, dans le Berry, Diocéſe de Bourges, Parlement de Paris, Intendance de Bourges, Election de la Charité, Bailliage de S. Pierre le Mouſtier, Grenier à ſel de Villequier, à près de 1000 habitans. Ce lieu eſt ſitué ſur la petite riviere de l'Auboie, à cinq lieuës de Nevers & de la Charité. On y ſuit la Coûtume de Nevers. La Taille y eſt perſonnelle. La Cure vaut ſept cens livres. Le Collateur eſt M. l'Abbé de Plainpied. Elle a pour Annexe la petite Ville de la Guierche, qui eſt murée, avec un Château. Le terroir produit du bled & d'excellens pacages. Il y a des mines de fer, avec des forges & des fourneaux. Il y a auſſi à Gravier un petit Prieuré ſimple de deux cens livres de revenu. M. de Regnier Marquis de Guerchy, Lieutenant Général des Armées du Roy, eſt Seigneur de la Terre qui a titre de Baronie. Le bled fait ſon commerce principal, outre les beſtiaux. Il y a Foire tous les ans, le jour de S. Thomas, & un Marché tous les Mardis. Il y a un fourneau pour le fer. C'eſt à Nevers qu'on adreſſe les Lettres. Le Château de la Guierche eſt ancien & bien bâti. Le peuple eſt aiſé & laborieux, aimant le commerce & le travail.

GRAVIERES ou S. Victor de Gravieres, dans le bas Languedoc, Diocéſe d'Uzés, Parlement de Toulouſe, Intendance de Montpellier, Recette d'Uzés, à 760 habitans.

GRAVIGNY, dans la Normandie, Diocéſe d'Evreux, Parlement & Intendance de Roüen, Election d'Evreux, à 226 habitans. Les Chartreux de Gaillon en ſont Seigneurs.

GRAVILLE, *Gravilla, Pinguifvilla, Gerardivilla*, dans la Normandie, Diocéſe, Parlement & Intendance de Roüen, Election de Montivilliers, à 858 habitans. C'eſt une Terre conſidérable du pays de Caux entre le Havre de Grace & Harfleur. Elle a eu autrefois les titres de *Vicomté & de Baronie*. Elle a aujourd'hui celui de Marquiſat, appartenant à M. le Prince de Conty. Il y a un Prieuré de Chanoines Réguliers de l'Ordre de S. Auguſtin, fondé l'an 1160. par Guillaume Mallet, qui étoit Sire de ce lieu. C'eſt de ſa Maiſon que deſcendoit Loüis Mallet de Graville, qui fut Amiral de France l'an 1486.

GRAVILLE de Séez, Terre avec titre de Baronie, dans le Vicomté d'Alençon, poſſédée par la Maiſon d'Angenne.

la GRAULAS, dans l'Armagnac, Diocéſe d'Auch, Parlement de Toulouſe, Intendance d'Auch, Election d'Armagnac, à 86 habitans.

GRAULEJAC, dans le Perigord, Diocéſe de Sarlat, Parlement & Intendance de Bordeaux, Election de Sarlat, à 372 habitans.

la GRAULET, dans l'Armagnac, Diocéſe

d'Auch, Parlement de Toulouſe, Intendance d'Auch, Election d'Armagnac, a 161 habitans.

la GRAULET, dans le bas Armagnac, Diocèſe d'Auch, Parlement de Toulouſe, Intendance d'Auch, Election de Lomagne, a 246 habitans.

GRAULGES, dans le Perigord, Diocèſe de Perigueux, Parlement & Intendance de Bordeaux, Election de Perigueux, a 230 habitans.

GRAULHET, dans le haut Languedoc, Diocèſe de Caſtres, Parlement & Intendance de Toulouſe, Recette de Caſtres, a 2066 habitans.

GRAULIERES baſſe, dans la Provence, Diocèſe de Vence, Parlement & Intendance d'Aix, Viguerie & Recette de S. Paul, a 117 habitans.

GRAULIERES haute, dans la Provence, Diocèſe de Vence, Parlement & Intendance d'Aix, Bailliage & Recette de S. Paul, a 114 habitans.

GRAULOUS, dans la Gaſcogne, Diocèſe d'Aire, Parlement de Bordeaux, Intendance d'Auch, Recette de Gabardan, a 92 habitans.

GRAUS, dans la Champagne, Diocèſe de Châlons, Parlement de Paris, Intendance & Election de Châlons, a 392 habitans.

GRAUS, dans le pays Meſſin, Diocèſe de Toul, Parlement & Intendance de Metz, Recette de Toul, a 82 habitans.

GRAY, *Gradicum*, Ville, dans la Franche-Comté, Diocèſe, Parlement & Intendance de Beſançon, Siége d'un Préſidial, d'un Bailliage & d'une Recette, a 3980 habitans. Cette Ville eſt ſituée ſur la Saône, dans le Bailliage d'Amont; elle eſt connuë dès l'an 1050. La Maiſon d'Autriche en avoit fait une place forte. Le Roy Loüis XIV. a fait démolir cette Ville, après s'en être rendu maître en 1674. & depuis ce tems-là ſes fortifications n'ont point été rétablies. Le Roy Philippe le Long & Jeanne de Bourgogne ſa femme fonderent en 1319. un Chapitre dans le Château de cette Ville. Ce Chapitre eſt compoſé d'une Prévôté & de huit Canonicats. Il y a auſſi une Communauté de l'Ordre du S. Eſprit. Othon IV. Comte de Bourgogne avoit établi à Gray l'Univerſité que l'on a transferée à Dole, & depuis à Beſançon. Il n'y a qu'une Paroiſſe en cette Ville, mais l'on y trouve trois Couvens de Religieux & deux de Religieuſes; les Jeſuites y ont un College. C'eſt la Ville de la Franche-Comté où ſe fait le plus de commerce, à cauſe de la commodité que donne la riviere de Saône de trafiquer avec la Ville de Lion. C'eſt-là qu'on embarque les grains & les ſels qu'on y tranſporte.

GRAY, dans la Normandie, Diocèſe de Bayeux, Parlement de Roüen, Intendance de Caën, Election de Bayeux, a 2424 habitans.

GRAY la Ville, dans la Franche-Comté, Diocèſe, Parlement & Intendance de Beſançon, Bailliage & Recette de Gray, a 96 habitans.

GRAYAN, dans la Guyenne, Diocèſe, Parlement, Intendance & Election de Bordeaux, a 545 habitans.

GRAYE, dans la Franche-Comté, Diocèſe, Parlement & Intendance de Beſançon, Bailliage & Recette d'Orgelet, a 168 habitans.

GRAZAY, dans le Maine, Diocèſe du Mans, Parlement de Paris, Intendance de Tours, Election de Mayenne, a 968 habitans.

GRAZAY, Bourg, dans le Poitou, Diocèſe de Poitiers, Parlement de Paris, Intendance de Tours, Election de Loudun, a 111 habitans.

GRAZIMY, dans le Condomois, Diocèſe de Condom, Parlement & Intendance de Bordeaux, Election de Condom, a 172 habitans.

GRE

GREASQUE, *Gredaſqua*, dans la Provence, Diocèſe d'Aix, Parlement, Intendance, Viguerie & Recette d'Aix, a 186 habitans.

GREBAUMESNIL, dans la Picardie, Diocèſe d'Amiens, Parlement de Paris, Intendance d'Amiens, Election d'Abbeville, a 136 habitans.

GREBERT, dans la Normandie, Diocèſe de Séez, Parlement de Roüen, Intendance d'Alençon, Election d'Argentan, a 145 habitans.

GRECOURT, dans la Picardie, Diocèſe de Noyon, Parlement de Paris, Intendance de Soiſſons, Election de Noyon, a 59 habitans.

GREDISANS, dans la Franche-Comté, Diocèſe, Parlement & Intendance de Beſançon, Bailliage & Recette de Dole, a 86 habitans.

GREFFEIL, dans le bas Languedoc, Diocèſe d'Alet, Parlement & Intendance de Toulouſe, Recette de Limoux, a 154 habitans.

GREFFIER, dans la Beauce, Diocèſe de Chartres, Parlement & Intendance de Paris, Election de Monfort-l'Amaury, a 16 habitans.

GREGES, dans la Normandie, Diocèſe, Parlement & Intendance de Roüen, Election d'Arques, a 180 habitans. Ce lieu appartient au Chapitre de Roüen.

GREGY, dans l'Iſle de France, Diocèſe, Parlement, Intendance & Election de Paris, a 122 habitans. Il y a un Couvent de Carmes Déchauſſez.

GREISSAS, dans l'Agenois, Diocèſe d'Agen, Parlement & Intendance de Bordeaux, Election d'Agen, a 149 habitans.

GREISWEILER, dans la baſſe Alſace, au Comté d'Hanau, Diocèſe de Straſbourg, Conſeil Souverain & Intendance d'Alſace, Bailliage de Bouxveiller, a 87 habitans.

GREIX, dans le Bearn, Diocèſe d'Oleron, Parlement de Pau, Intendance d'Auch, Sénéchauſſée & Recette d'Oleron, a 75 habitans.

GREMECY, dans le pays Meſſin, Diocèſe, Parlement, Intendance & Recette de Metz, a 172 habitans.

GREMEVILER, dans la Picardie, Diocèſe de Beauvais, Parlement & Intendance de Paris, Election de Beauvais, a 685 habitans.

GREMONVILLE, dans la Normandie, Diocèſe, Parlement & Intendance de Roüen, Election de Caudebec, a 405 habitans. M. de Groſmeſnil en eſt Seigneur.

GRENADE, Ville, Juſtice Royale, dans la Gaſcogne, Diocèſe d'Aire, Parlement de Toulouſe, Intendance d'Auch, Recette du pays de Marſan, a 1164 habitans.

GRENADE, eſt un des principaux lieux de la Banlieuë de Marſan. Il eſt ſitué ſur l'Adour, qui, les hivers ou dans les grandes eaux, commence d'y porter bâteau.

GRENADE, Ville, Juſtice Royale, dans le bas Armagnac, Diocèſe d'Aire, Parlement de Toulouſe, Intendance d'Auch, Election de Riviere-Verdun, a 462 habitans. Cette Ville eſt ſituée ſur la Garonne, à trois lieuës au-deſſous de Toulouſe. Elle eſt ſiége de la Recette du pays de Riviere-Verdun.

GRENANT, dans la Champagne, Diocèſe de Langres, Parlement de Paris, Intendance de Châlons, Election de Langres, a 383 habitans.

GRENANT & Charmoy, dans la Bourgogne, Diocèſe de Langres, Parlement & Intendance de Dijon, Bailliage & Recette d'Arnay-le-

Duc, Grenier à ſel de Poüilly, a 122 habitans. Grenant eſt ſur une colline, & Charmoy entre deux côteaux. Il y a à cent pas de là un petit ruiſſeau. L'Infirmier de ſaint Benigne de Dijon eſt Collateur de la Cure.

GRENAY, dans l'Artois, Diocèſe d'Arras, Parlement de Paris, Intendance d'Amiens, Gouvernance d'Arras, Bailliage & Recette de Lens, a 27 habitans.

GRENEDLBRUCH, dans la baſſe Alſace, Diocèſe de Straſbourg, Conſeil Souverain & Intendance d'Alſace, Bailliage de Multzig, a 136 habitans.

GRENE', ou S. Marc de Grené, dans la Normandie, Diocèſe du Mans, Parlement de Roüen, Intendance d'Alençon, Election de Domfront, a 520 habitans.

la GRENETIERE, *Abbatia de Granateriâ veteri*, Abbaye, qui doit ſa premiere origine à Gilbert de Caſa, qui ceda ce canton à Guillaume de Conchamp premier Abbé de Fontdoux, vers l'an 1130. & ſa ſeconde à Gaufred, ou Geraud ſecond Abbé, qui fonda en ce même lieu cette Abbaye de l'Ordre de S. Benoît. Elle eſt ſituée au Diocèſe de Luçon, dans la Paroiſſe de S. Sauveur d'Ardelay, relevante du Monaſtére de S. Michel en deſert, à une lieuë de la Ville des Herbiers, à trois de Flocelliéres, quatre de Mortagne, cinq de Cliſſon, & neuf de Luçon. Elle eſt toute ſeule au milieu des bois, non loin du Château du Parc. Charles VI. Roy de France ſuivant ſes Lettres patentes de l'an 1420. & Artus Duc de Bretagne, Comte de Richemont, la prirent ſous leur protection l'an 1418. On voit dans l'Egliſe le tombeau d'un Archevêque, Seigneur de Parthenay, d'où l'on conjecture que cette illuſtre Maiſon, qui a enrichi de ſes dons pluſieurs Egliſes, a fait auſſi de grands biens à ce Monaſtére. Cette Abbaye vaut par an à l'Abbé ſix mille livres de rente.

GRENEVILLE, dans la Normandie, Diocèſe de Coûtances, Parlement de Roüen, Intendance de Caën, Election de Vallognes, a 92 habitans. Cette Paroiſſe eſt ſur le bord de la mer; le Seigneur qui en porte le nom y a ſon Château, & un beau bois ſur une hauteur.

GRENGUES, dans la Normandie, Diocèſe de Liſieux, Parlement & Intendance de Roüen, Election de Pont-l'Evêque, a 443 habitans. M. Daniel en eſt Seigneur.

GRENIER & Mongon, dans l'Auvergne, Diocèſe de S. Flour, Parlement de Paris, Intendance de Riom, Election de Brioude, a 401 habitans.

GRENIEUZEVILLE, dans la Normandie, Diocèſe d'Evreux, Parlement de Roüen, Intendance d'Alençon, Election de Conches, a 47 habitans.

la GRENILLE, *Granilia*, l'un des deux petits rochers ſituez auprès des Iſles de Lerins.

la GRENNE, Riviere, qui ſe jette dans la Varenne, & ſépare les Généralitez de Caën & d'Alençon, comme les Diocéſes de Séez & d'Avranches.

GRENOBLE, *Gratianopolis*, Ville Capitale du Graiſivaudan & de toute la Province du Dauphiné, où elle eſt ſituée. Elle eſt Siége d'un Evêché, ſuffragant de l'Archevêché de Vienne, d'un Parlement, qui fut inſtitué par Charles VII. ſous le nom de Conſeil Delphinal, puis érigé en Parlement l'an 1453. par Loüis Dauphin de Viennois, depuis Roy de France onziéme du nom; d'une Intendance, & d'une Election, Chambres des Comptes, Cour des Aydes, Cour des Monnoyes, d'une Maréchauſſée, du Bailliage du Graiſivaudan; & d'une Cour des Tréſoriers de France. On y compte 6446 habitans. Cette Ville eſt diſtante de cent dix-huit lieuës de Paris, à treize de Vienne au levant, ſeize de Lion, ſept de Montmeliand au couchant d'été, & à huit de Chambery. Grenoble eſt très-ancienne, puiſque Plancus en fait mention dans ſes Lettres à Ciceron, dans les dernieres guerres civiles de la République Romaine. C'étoit alors une des Villes des Allobroges déja ſoumiſe aux Romains. Elle ſe nommoit *Cularo*. L'Empereur Gratien l'ayant fait rétablir lui a donné ſon nom de *Gratianopolis*. Ce Prince l'augmenta, & l'embellit de pluſieurs édifices. Aprés avoir fait partie du Royaume des Bourguignons & de celui de Bourgogne, elle a obéi à ſon Evêque ſous le titre de Prince. Les Dauphins de Viennois les ont obligez de leur ceder partie de la Seigneurie, qui leur a été renduë vers l'an 1086. par l'Empereur Frederic. Cette Ville eſt ſituée dans une plaine, au pied des montagnes, ſur l'Iſere, à l'endroit où le Drac ſe rend dans cette riviere. Elle eſt belle, agréable, forte & bien peuplée. C'eſt un Gouvernement de place. L'Egliſe de Grenoble ne remonte pas plus haut que S. Domnin ſon premier Evêque, qui vivoit l'an 381. L'Evêque joüit de vingt mille livres de rente. Son Diocèſe eſt compoſé de trois cens quatre Paroiſſes, dont il y en a deux cens quarante en Dauphiné, & ſoixante-quatre en Savoye. Le Chapitre de ſa Cathédrale eſt compoſé d'un Doyen & de dix-huit Chanoines; le Doyenné vaut deux mille cinq cens livres de rente, & les Canonicats depuis trois juſqu'à huit cens livres. Le Doyenné & les Canonicats ſont à la nomination du Chapitre. Il y a encore le Chapitre de S André, fondé par Guy André Dauphin de Viennois, au commencement du treiziéme ſiécle, compoſé d'un Prévôt, qui a mille livres de rente, & de douze Chanoines, dont les plus riches n'en ont que trente-cinq. Ce Chapitre eſt ſoumis à la Juriſdiction de l'Evêque: tous les Benefices ſont à la nomination du Chapitre. Il y a auſſi douze Prêtres habituez.

La riviere de l'Iſere ſépare la Ville de Grenoble en deux, dont la moins conſidérable s'appelle S. Laurent, ou la Periere. Il n'y a dans cette partie de la Ville qu'une Paroiſſe dédiée à S. Laurent, & une grande ruë. Au-deſſus l'on voit le Couvent des Filles de la Viſitation, nommé ſainte Marie d'en haut. Il y a un Hôpital général qui eſt fort bien bâti, & qui a un grand jardin. L'Arſenal eſt au milieu de la Ville & fait une eſpece de petite Citadelle. Les plus beaux bâtimens de la Ville ſont le Palais Epiſcopal, dont les ſalles ſont ornées de tableaux de prix, de la Vie & de la Paſſion de Jeſus-Chriſt, & des portraits de tous les Evêques de Grenoble.

L'Hôtel de Leſdiguieres eſt un grand bâtiment, dont les dedans ſont magnifiques: le jardin de cet Hôtel, qui conſiſte en un parterre, une terraſſe & un petit bois, eſt une des promenades de la Ville. L'Hôtel de Ville eſt ſitué à un bout de la grande Place, que l'on appelle la Grenelle. Le Parlement, la Chambre des Comptes & le Bureau des Finances ſe tiennent dans le Palais, qui eſt un ancien bâtiment, ſitué ſur une place preſque ronde. La Ville eſt commandée par une Forteresſe, que l'on appelle la Baſtille. L'on fait à Grenoble des gands qui ſont fort eſtimez: l'on y fait auſſi des draps, qui, quoique groſſiers, ſont d'une aſſez bonne qualité.

La Ville de Grenoble ſouffrit beaucoup dans le ſeiziéme ſiécle de la fureur des Héretiques, qui y exercerent mille cruautez déteſtables en 1562. A trois lieuës de cette Ville eſt le Monaſtére célébre ſous

ſous le nom de la Grande Chartreuſe de Grenoble. Il fut bâti par S. Bruno, natif de Cologne, l'an 1084. ſur une montagne affreuſe, & preſqu'encore aujourd'hui inacceſſible, malgré les ſoins qu'on a pris d'y pratiquer un chemin qui conduit à cette ſainte ſolitude. Cette montagne qui s'appelloit Chartreuſe, a donné le nom à tout l'Ordre des Chartreux. Le Général y fait ſa réſidence toute ſa vie, & les Religieux de cette Maiſon, comme Chef d'Ordre, ont droit de l'élire. *Voyez* Chartreuſe.

GRENOIX, dans le Nivernois, Diocèſe de Nevers, Parlement & Intendance de Paris, Election de Vezelay, a 419 habitans.

GRENORD-L'EAU, dans l'Angoumois, Diocèſe d'Angoulême, Parlement de Paris, Intendance de Limoges, Election d'Angoulême, a 271 habitans.

GRENORT S. Sebaſtien, dans l'Angoumois, Diocèſe d'Angoulême, Parlement de Paris, Intendance de Limoges, Election d'Angoulême, a 541 habitans.

GRENOUZE, Bourg, dans le Maine, Diocèſe du Mans, Parlement de Paris, Intendance de Tours, Election de Laval, a 856 habitans.

GRENQUE, dans la Normandie, Diocèſe de Coûtances, Parlement de Roüen, Intendance de Caën, Election de S. Lo, a 902 habitans.

GRENTEVILLE, dans la Normandie, Diocèſe de Bayeux, Parlement de Roüen, Intendance & Election de Caën, a 100 habitans.

GRENTZINGEN, dans la haute Alſace, Diocèſe de Baſle, Conſeil Souverain & Intendance d'Alſace, Bailliage de Ferrette, a 199 habitans.

GRENY, dans la Normandie, Diocèſe, Parlement & Intendance de Roüen, Election d'Arques, a 280 habitans. C'eſt à M. le Duc du Maine.

GREOULIERES ſuperieures, dans la Provence, Diocèſe de Vence, Parlement & Intendance d'Aix, Viguerie & Recette de S. Paul, a 180 habitans.

GREOUX, *Greſilium*, *Grifelium*, Baronie, dans la Provence, Diocèſe de Vence, Parlement & Intendance d'Aix, Viguerie & Recette de S. Paul, a 886 habitans. Il y a une fontaine d'eau minerale très-ſalutaire pour pluſieurs maladies. Il paroît que ces eaux minerales ont été connuës dès le tems des Romains, par une inſcription que l'on y a trouvée dédiée aux Nymphes du lieu, *Nymphis Griſelicis*.

GREPIAL, Bourg, dans le haut Languedoc, Diocèſe, Parlement, Intendance & Recette de Toulouſe, a 361 habitans.

le GRE'S, dans la Normandie, Diocèſe de Séez, Parlement de Roüen, Intendance d'Alençon, Election de Falaize, a 740 habitans.

GRESE, dans le Berry; le Chapitre de S. Eſtienne de Bourges en eſt Seigneur.

GRESIGNAT, dans le Perigord, Diocèſe de Perigueux, Parlement & Intendance de Bordeaux, Election de Perigueux, a 570 habitans.

GRESIGNY, dans la Bourgogne, Diocèſe de Langres, Parlement & Intendance de Dijon, Bailliage & Recette de Châtillon, Grenier à ſel de Semur, a 316 habitans. La riviere de Brême y paſſe. Il y a un pont; c'eſt un paſſage pour aller à ſainte Reine. C'eſt pays partie de montagnes & partie de plaines; il y a des vignes. L'Evêque d'Autun eſt Collateur de la Cure.

GRESILLAC, dans la Guyenne, Diocèſe, Parlement, Intendance & Election de Bordeaux, a 102 habitans.

GRESILLE, Bourg, dans l'Anjou, Diocèſe d'Angers, Parlement de Paris, Intendance de Tours, Election de Saumur, a 991 habitans. Il y a un Chapitre fondé en 1455. par Anne Dame du lieu. Il eſt compoſé d'un Chefcier & de quatre Chanoines qui ont chacun neuf cens livres de revenu. Il y a une forêt de ſept mille huit cens quatre-vingt-deux arpens trois quarts.

la GRESLE, dans le Beaujollois, Diocèſe de Lion, Parlement de Paris, Intendance de Lion, Election de Villefranche, a 92 habitans.

GRESSAY, dans la Beauce, Diocèſe de Chartres, Parlement & Intendance de Paris, Election de Mantes, a 239 habitans.

GRESSE, dans le Dauphiné, Diocèſe de Die, Parlement, Intendance & Election de Grenoble, a 594 habitans.

GRESSOUX, dans la Franche-Comté, Diocèſe, Parlement & Intendance de Beſançon, Bailliage & Recette de Veſoul, a 36 habitans.

GRESSY, dans la Brie, Diocèſe de Meaux, Parlement & Intendance de Paris, Election de Meaux, a 32 habitans.

GREST, eſt une Baronie dont on ne ſçait pas l'érection; elle eſt poſſedée par le Sieur Lormac Conſeiller au Bailliage de Gap.

GRESTAIN, *Greſtanium*, dans la Normandie, Diocèſe de Liſieux, Parlement & Intendance de Roüen, Election de Ponteaudemer, a 180 habitans. Il y a dans ce lieu une Abbaye de l'Ordre de S. Benoît auprès de l'embouchure de la Seine. Elle fut fondée l'an 1040. par Herluin de Comteville ou Gouteville. Elle eſt d'environ huit mille livres de revenu, tant pour l'Abbé que pour les Moines. Elle a une haute Juſtice, qui s'étend ſur une partie de Honfleur, & dont les appellations vont à Ponteaudemer. Meſſieurs de l'Abbaye de Greſtain en ſont Seigneurs.

GRESWEILLER, dans la baſſe Alſace, Diocèſe de Straſbourg, Conſeil Souverain & Intendance d'Alſace, Bailliage de Dacſtein, a 128 habitans.

GREUCOURT, dans la Franche-Comté, Diocèſe, Parlement & Intendance de Beſançon, Bailliage & Recette de Gray, a 50 habitans.

la GREVE, dans le Poitou, Diocèſe de la Rochelle, Parlement de Paris, Intendance de Poitiers, Election de Fontenay, a 50 habitans.

GREVILLE, dans la Normandie, Diocèſe de Coûtances, Parlement de Roüen, Intendance de Caën, Election de Vallognes, a 343 habitans. C'eſt un Fief dont les droits ſont à M. le Préſident de Groüille. On y tient le 12. Juin une belle Foire, dite la Foire de S. Nazey.

GREVILLERS, dans l'Artois, Diocèſe d'Arras, Parlement de Paris, Intendance d'Amiens, Gouvernance d'Arras, Bailliage & Election de Bapaume, a 467 habitans.

GREVILLY, dans la Bourgogne, Diocèſe de Mâcon, Parlement de Paris, Intendance de Dijon, Bailliage & Recette de Mâcon, a 82 habitans.

GREUSIA, dans la Bourgogne, Diocèſe de Bellay, Parlement & Intendance de Dijon, Bailliage & Recette de Breſſe, a 34 habitans.

la GREUSE, Forêt de trois cens arpens, dans la Maîtriſe des Eaux & Forêts de Caſtelnaudary.

GREUVILLE, dans la Normandie, Diocèſe, Parlement & Intendance de Roüen, Election d'Arques, a 546 habitans. M. de Bonnemare & l'Abbé de l'Iſle-Dieu en ſont Seigneurs.

GREUX, dans la Champagne, Diocèſe de Toul, Parlement de Paris, Intendance de Châlons, Prévôté de Vaucouleurs, a 182 habitans.

GREYNE, dans la Normandie, Diocèſe de Coûtances, ſitué au milieu d'un marais, & près la riviere de Carantan. La Cure eſt à la nomination de Madame l'Abbeſſe de Vignat au Diocèſe de Bayeux. Il y a auſſi un Seigneur ſéculier qui en porte le nom.

le GREZ, Bourg, dans le Maine, Diocèſe du Mans, Parlement de Paris, Intendance de Tours, Election du Mans, a 348 habitans.

le GREZ, dans le bas Armagnac, Diocèſe de Lectoure, Parlement de Toulouſe, Intendance d'Auch, Election de Lomagne, a 162 habitans.

GREZ, dans le Gâtinois, Diocèſe de Sens, Parlement & Intendance de Paris, Election de Nemours, a 449 habitans.

GREZ, dans la Brie, Diocèſe de Meaux, Parlement & Intendance de Paris, Election de Rozoy, a 320 habitans.

GREZ en Boire, Bourg, dans l'Anjou, Diocèſe d'Angers, Parlement de Paris, Intendance de Tours, Election de Châteaugontier, a 959 habitans. Il y a un Prieuré dépendant de l'Abbaye de Marmoutier.

GREZAC, dans le bas Languedoc, Diocèſe du Puy, Parlement de Toulouſe, Intendance de Montpellier, Recette du Puy, a 830 habitans.

GREZAC, dans le haut Languedoc, Diocèſe de Rieux, Parlement & Intendance de Toulouſe, Recette de Rieux, a 361 habitans.

GREZAC Fraiſſinet, dans le bas Languedoc, Diocèſe de Mende, Parlement de Toulouſe, Intendance de Montpellier, Recette de Mende, a 226 habitans.

GREZAC ou S. Clair de Grezac, dans l'Agenois, Diocèſe d'Agen, Parlement & Intendance de Bordeaux, Election d'Agen, a 105 habitans.

GREZE, dans le bas Languedoc, Diocèſe de Mende, Parlement de Toulouſe, Intendance de Montpellier, Recette de Mende, a 406 habitans. Ce lieu eſt fort ancien, puiſque les peuples des environs s'y étoient retirez, lors de l'invaſion de Crocus dans les Gaules, comme dans le Château le plus fort de ces contrées. Il s'appelloit alors *Gredonum Caſtrum*.

GREZELS, dans le Quercy, Diocèſe de Cahors, Parlement de Toulouſe, Intendance de Montauban, Election de Cahors, a 180 habitans.

GREZERE, dans le Perigord, Diocèſe de Sarlat, Parlement & Intendance de Bordeaux, Election de Sarlat, a 423 habitans.

GREZES, dans le haut Languedoc, Diocèſe d'Alby, Parlement & Intendance de Toulouſe, Recette d'Alby, a 68 habitans.

GREZES, dans le Quercy, Diocèſe de Cahors, Parlement de Toulouſe, Intendance de Montauban, Election de Figeac, a 181 habitans.

GREZIAN, Juſtice Royale, dans le haut Armagnac, Diocèſe de Comenges, Parlement de Toulouſe, Intendance d'Auch, Recette des quatre Vallées, a 160 habitans.

GREZIEU, dans le Forez, Diocèſe de Lion, Parlement de Paris, Intendance de Lion, Election de Montbriſſon, a 167 habitans.

GREZIEU, la Varenne, dans le Lionnois, Diocèſe de Lion, Parlement de Paris, Intendance & Election de Lion, a 320 habitans.

GREZIEUX le Marché, dans le Lionnois, Diocèſe de Lion, Parlement de Paris, Intendance & Election de Lion, a 307 habitans.

GREZOLLES, dans le Forez, Diocèſe de Lion, Parlement de Paris, Intendance de Lion, Election de Roanne, a 436 habitans.

GRI

GRIALOU, dans le Quercy, Diocèſe de Cahors, Parlement de Toulouſe, Intendance de Montauban, Election de Figeac, a 18 habitans.

GRICOURT, dans la Picardie, Diocèſe de Noyon, Parlement de Paris, Intendance d'Amiens, Election de S. Quentin, a 334 habitans.

GRIEFF, dans la baſſe Alſace, Diocèſe de Straſbourg, Conſeil & Intendance d'Alſace, Bailliage de Brumpt, a 218 habitans.

GRIEGE, dans la Bourgogne, Diocèſe de Bellay, Parlement & Intendance de Dijon, Bailliage & Recette de Breſſe, a 506 habitans.

GRIEGSHEIM, dans la baſſe Alſace, Diocèſe de Straſbourg, Conſeil Souverain & Intendance d'Alſace, Bailliage de Brumpt, a 83 habitans.

GRIESBACH, dans la haute Alſace, Diocèſe de Baſle, Conſeil Souverain & Intendance d'Alſace, Bailliage de Ribauville, a 82 habitans.

GRIESBACH, dans la baſſe Alſace, au Comté d'Hanau, Diocèſe de Straſbourg, Conſeil Souverain & Intendance d'Alſace, Recette de Bouxwiller, a 75 habitans.

GRIESBACH, dans la baſſe Alſace, Diocèſe de Spire, Conſeil Souverain & Intendance d'Alſace, Bailliage de Niderbroum, a 74 habitans.

GRIESBACH, dans la baſſe Alſace, Diocèſe de Straſbourg, Conſeil Souverain & Intendance d'Alſace, Bailliage de Wert, a 56 habitans.

GRIESHEIM, dans la baſſe Alſace, Diocèſe de Straſbourg, Conſeil Souverain & Intendance d'Alſace, Bailliage de Dacſtein, a 182 habitans.

GRIESHEIM, dans la baſſe Alſace, Diocèſe de Straſbourg, Conſeil Souverain & Intendance d'Aiſace, Bailliage de Kockerſberg, a 92 habitans.

GRIFFOILLE ou Aigrefeüille, dans la Breſſe, Diocèſe de Lion, Parlement & Intendance de Dijon, Bailliage & Recette de Bourg en Breſſe, a 110 habitans. C'eſt une Commanderie de l'Ordre de Saint Lazare.

la GRIFFONT, dans l'Auvergne, Diocèſe de S. Flour, Parlement de Paris, Intendance de Riom, Election de S. Flour, a 168 habitans.

GRIFOUILLOUX, Bois de quarante-deux Arpens, mouvant de la Maîtriſe de S. Pons.

GRIGNAN, Ville, Comté, dans la Provence, Diocèſe de Die, Parlement & Intendance d'Aix, Recette des Terres adjacentes, a 1314 habitans. Quelques-uns la mettent dans le Dauphiné, parce qu'effectivement elle y eſt enclavée.

GRIGNEVILLE, dans l'Orleanois, Diocèſe d'Orleans, Parlement de Paris, Intendance d'Orleans, Election de Pithiviers, a 338 habitans.

GRIGNOLS ou S. Leon de Grignols, dans le Périgord, Diocèſe de Périgueux, Parlement & Intendance de Bordeaux, Election de Périgueux, a 1083 habitans.

GRIGNON, Baronie, dans la Bourgogne, Diocèſe d'Autun, Parlement & Intendance de Dijon, Bailliage & Recette de Semur en Auxois, Grenier à ſel de Montbart, a 164 habitans. Il y a un Prieuré de l'Ordre de S. Benoiſt. Les Villages des Granges & de Seigney en dépendent. Il eſt ſur un côteau fort élevé à une lieuë de Sainte Reine, au-deſſous du Village des Granges, entre Seigney & Lantilly. La riviere de Brême paſſe au-deſſous

de la montagne. Il y a un pont qui eſt commun aux Villages de Grignon, des Granges & de Seigney. C'eſt pays de montagnes & de bois. Il y a quelques plaines & des vignes. Le Prieuré de Grignon dépend de l'Abbaye de Flavigny.

GRIGNY, dans l'Iſle de France, Diocèſe, Parlement, Intendance & Election de Paris, a 253 habitans.

GRIGNY, dans le Lionnois, Diocèſe de Lion, Parlement de Paris, Intendance & Election de Lion, a 720 habitans.

GRIGNY, dans l'Artois, Diocèſe d'Arras, Parlement de Paris, Intendance d'Amiens, Gouvernance d'Arras, Bailliage & Recette d'Heſdin, a 123 habitans. C'eſt une Terre qui a titre de Marquiſat.

GRIGNY-la-Grange, dans le pays Meſſin, Diocèſe, Parlement, Intendance & Recette de Metz, a 40 habitans.

GRILLY, dans le pays de Gex, Diocèſe de Genève, Parlement & Intendance de Dijon, Bailliage & Recette de Gex, a 398 habitans.

GRIMAUCOURT, dans le pays Meſſin Diocèſe de Verdun, Parlement & Intendance de Metz, Recette de Verdun, a 106 habitans.

GRIMAUD, Ville, Marquiſat, avec Siege d'Appeaux, dans la Provence, Diocèſe de Fréjus, Parlement & Intendance d'Aix, Viguerie & Recette de Draguignan, a 486 habitans. Cette petite Ville eſt à deux milles de la mer, près le Golfe de S. Tropez, à qui elle donne ſouvent le nom. L'on croit qu'elle a reçû le ſien de Haribalde de Grimodis, à qui Guillaume Comte de Provence donna ce Canton pour le recompenſer de ſes belles actions contre les Sarraſins.

Cette Ville a été d'abord érigée en Baronie l'an 1485. en faveur d'Eſtienne de Veſq; puis en Marquiſat l'an 1627. par Louis XIII. en faveur d'Eſprit Allard, ſieur des Plans, Grand Maréchal des Logis de la Maiſon du Roy, en récompenſe de ſes bons ſervices, & auſſi en conſideration des mouvances de cette Terre. Elle a paſſé enſuite à la Maiſon de Caſtellane, de la branche de S. Juſt. De ce Marquiſat dépendent les Terres de la Garde Freinet, de la Molle, de Cogolin, de Gaſſin, de Ramatuel & de S. Tropez.

GRIMAUD ou le Golfe de Grimaud, *Sinus Gambricius*, *Gambricitanus*. Il peut avoir quatre lieuës de longueur. Quoiqu'il porte le nom de Grimaud, c'eſt cependant la Ville de S. Tropez qui eſt la plus conſiderable de celles qui ſont ſur ſes bords. *Voyez* S. Tropez.

la GRIMAUDIERE, dans le Poitou, Diocèſe de Poitiers, Parlement de Paris, Intendance de Tours, Election de Richelieu, a 285 habitans.

GRIMAULT, dans la Bourgogne, Diocèſe de Langres, Parlement & Intendance de Dijon, Bailliage & Grenier à ſel de Noyers, Recette d'Avalon, a 460 habitans. Ce lieu eſt ſur des rochers en pays de forêts, près la riviere du Serin, joignant le Finage. Il y a des montagnes.

GRIMAULT, dans la Bourgogne, Diocèſe de Langres, Parlement & Intendance de Dijon, Bailliage & Recette de Noyers, a 159 habitans.

GRIMBERG ou Grimberque, *Grimberga*, Abbaye de Prémontrez, au Diocèſe de Malines, ſituée au Brabant, à deux lieuës de Bruxelles. Ce lieu étoit autrefois du Diocèſe de Cambray.

GRIMBOSQ, dans la Normandie, Diocèſe de Bayeux, Parlement de Roüen, Intendance & Election de Caën, a 182 habitans.

GRIMEIS, dans la Brie, Diocèſe de Meaux, Parlement & Intendance de Paris, Election de Meaux, a 360 habitans. Ce lieu eſt du Bailliage de Meaux.

GRIMENIL, dans la Normandie, Diocèſe de Coûtances, Parlement de Roüen, Intendance de Caën, Election de Coûtances, a 186 habitans. Cette Paroiſſe dépend de l'Abbaye de Sainte Croix de S. Lo, qui y nomme à la Cure un Religieux de ſon Ordre. Il eſt dans le quatriéme Doyenné du premier Archidiaconé de Coûtances. On l'écrit auſſi Grimeſnil.

GRIMOUVILLE, dans la Normandie, Diocèſe de Coûtances, Parlement de Roüen, Intendance de Caën, Election de Coûtances, a 636 habitans. Cette Paroiſſe eſt du Doyenné de Carence, & du premier Archidiaconné de Coûtances. Il y a un petit port de mer fort frequenté, où l'on débarque des vins & autres marchandiſes, & où l'on embarque pour S. Malo la chaux qui ſe fait à Montchatou & à Montmartin. Ce port eſt en partie ſur Rendeville, dont il porte ordinairement le nom. Il y a auſſi quelques fours à chaux.

GRINCOURT, dans l'Artois, Diocèſe d'Arras, Parlement de Paris, Intendance d'Amiens, Gouvernance d'Arras, Bailliage & Recette de Bapaume, a 602 habitans.

GRINGAUX ou Bois de Gringaux, eſt auprès de Gaſſey, Diocèſe de Liſieux; il a plus de deux lieuës de circuit.

GRINS, en Provence, Terre érigée en Marquiſat, l'an 1691. ſous le nom de Pontlevez, en faveur du Marquis de Pontlevez, Iers Syndic de la Nobleſſe de Provence. Cette Maiſon a tiré ſon nom de la Terre de Pontlevez, dans la Viguerie de Barzoly qu'elle poſſedoit dès le XII. ſiécle. Le ſobriquet du Roy dit, *la Prudence de Pontlevez*.

le GRIPPON, dans la Normandie, Diocèſe d'Avranches, Parlement de Roüen, Intendance de Caën, Election d'Avranches, a 64 habitans.

GRISAC, Bourg, dans le Languedoc, Diocèſe de Mende, Parlement de Toulouſe, Intendance de Montpellier, Recette de Mende, a 580 habitans. Ce Bourg eſt prés du mont de Lozere. Le Pape Urbain V. y a pris naiſſance.

GRISEAUSECQ, dans la Champagne, Diocèſe de Langres, Parlement & Intendance de Paris, Election de Tonnerre, a 21 habitans.

GRISELLE, dans la Champagne, Diocèſe de Langres, Parlement & Intendance de Paris, Election de Tonnerre, a 224 habitans.

GRISELLE, dans le Gâtinois, Diocèſe de Sens, Parlement de Paris, Intendance d'Orleans, Election de Montargis, a 541 habitans.

GRISOLLE & le Charme, dans la Brie, Diocèſe de Soiſſons, Parlement de Paris, Intendance de Soiſſons, Election de Château-Thierry, a 193 habitans.

GRISOLLES, dans la Normandie, Diocèſe d'Evreux, Parlement & Intendance de Roüen, Election d'Evreux, a 225 habitans. M. de Maiſons en eſt Seigneur.

GRISONLADE, Bois de vingt arpens & demi, dans la Maîtriſe des Eaux & Forêts de Rhodez.

GRISY, dans la Champagne, Diocèſe de Sens, Parlement & Intendance de Paris, Election de Nogent, a 136 habitans.

GRISY, dans la Normandie, Diocèſe de Séez, Parlement de Roüen, Intendance d'Alençon, Election de Falaiſe, a 128 habitans.

GRISY & Suines, dans l'Iſle de France, Diocèſe, Parlement, Intendance & Election de Paris, a 408 habitans.

GRIVES, dans le Perigord, Diocèſe de Sarlat, Parlement & Intendance de Bordeaux, Election de Sarlat, a 672 habitans.

GRIVES, dans le Perigord, Diocèſe de Sarlat, Parlement & Intendance de Bordeaux, Election de Sarlat, a 672 habitans.

GRIVILLER, dans la Picardie, Diocèſe d'Amiens, Parlement de Paris, Intendance d'Amiens, Election de Montdidier, a 145 habitans.

GRIVILY, dans la Bourgogne, Diocèſe de Châlons, Parlement & Intendance de Dijon, Bailliage & Recette de Mâcon, Grenier à ſel de Tournus, a 310 habitans. Ce lieu eſt ſur une montagne. Il y a des vignes. Une ſeule fontaine y fournit l'eau.

GRIVY, dans la Champagne, Diocèſe de Reims, Parlement de Paris, Intendance de Châlons, Election de Rhetel, a 167 habitans. La Cure vaut environ trois mille livres.

GRIZOLES, Ville, dans le Languedoc, entre Toulouſe & Montauban, Diocèſe, Parlement, Intendance & Recette de Toulouſe, , a 1597 habitans. Ce lieu eſt célébre pour les bons ciſeaux qu'on y fabrique.

GRIZY, dans le Vexin Normand, Diocèſe de Rouen, Parlement & Intendance de Paris, Election de Pontoiſe, a 365 habitans.

GRO

GROAYS, Iſle, ſur les côtes méridionales de la Bretagne, Diocèſe de Nantes, Parlement de Rennes, Intendance & Recette de Nantes, a 460 habitans. Cette Iſle eſt ſituée vis-à-vis l'embouchure de la riviere de Blavet, prés le Port-Louis. Elle eſt peu conſidérable; le commerce de ſes habitans conſiſte ſeulement dans la pêche du Congre qui ſe fait ſur les bords voiſins de l'Iſle.

GROENINGHEM ou Groeningue, *Groeninga*, Abbaye de Filles, Ordre de Cîteaux, au Diocèſe de Tournay, fondée l'an 1183. ſelon d'autres l'an 1239, 1285. ou 86. à une lieuë de Courtray, vers le levant, par Beatrix Comteſſe de Flandre, fille de Henry Duc de Brabant, dotée par Agnès, fille du Seigneur de Rodembourg, & totalement ruinée par les Huguenots le ſiécle dernier. C'eſt pourquoi elle a été transferée dans l'un des Fauxbourgs de la Ville de Courtray

GROISE, Prévôté, dans le Berry, Diocèſe de Bourges, Parlement de Paris, Intendance & Election de Bourges, a 226 habitans.

GROISELIERS, dans la Normandie, Diocèſe, Parlement & Intendance de Roüen, Election de Pont-l'Evêque, a 410 habitans. Ce lieu appartient aux Religieux d'Ardennes.

GROISSIAZ, dans la Bourgogne, Diocèſe de Bellay, Parlement & Intendance de Dijon, Bailliage & Election de Bugey, a 155 habitans.

GROLE'E, *Grolea*, dans le Dauphiné, Parlement & Intendance de Grenoble, a 60 habitans.

la GROLIERE, dans le Limoſin, Diocèſe de Limoges, Parlement de Bordeaux, Intendance de Limoges, Election de Brives, a 905 habitans.

GROLIERES, dans la Provence. C'eſt une ancienne Baronie.

la GROLLE, dans le Poitou, Diocèſe de la Rochelle, Parlement de Paris, Intendance de Poitiers, Election de Mauleon, a 145 habitans.

GRON, Bourg, dans la Champagne, Diocèſe de Sens, Parlement & Intendance de Paris, Election de Sens, a 608 habitans.

GRON, dans le Berry, Diocèſe de Bourges, Parlement de Paris, Intendance & Election de Bourges, a 406 habitans.

GRONNART, dans la Picardie, Diocèſe de Laon, Parlement de Paris, Intendance de Soiſſons, Election de Laon, a 163 habitans.

GRONNE, dans la haute Alſace, Diocèſe de Baſle, Conſeil Souverain & Intendance d'Alſace, Bailliage de Delle, a 86 habitans.

GROPIERES, dans le bas Languedoc, Diocèſe de Viviers, Parlement de Toulouſe, Intendance de Montpellier, Recette de Viviers, a 293 habitans.

GROSBOIS, *Groſſum Boſcum*, dans la Bourgogne, Diocèſe d'Autun, Parlement & Intendance de Dijon, Bailliage & Recette de Semur en Auxois, Grenier à ſel de Viteaux, a 256 habitans. Ce lieu eſt ſitué entre deux côteaux. La riviere de Brene prend ſa ſource prés de ce lieu, & y a un pont; on y trouve auſſi des vignes. L'Abbé de Sainte Marguerite eſt Collateur de la Cure, & d'un Prieuré valant trois cens livres.

GROSBOIS, dans la Normandie, Diocèſe de Chartres, Parlement de Paris, Intendance d'Alençon, Election de Verneüil, a 110 habitans.

GROSBOIS, dans la Bourgogne, Diocèſe d'Autun, Parlement & Intendance de Dijon, Bailliage & Recette de Nuits, a 74 habitans.

GROSBOIS, dans la Bourgogne, Diocèſe de Beſançon, Parlement & Intendance de Dijon, Bailliage & Recette d'Auſſonne, a 68 habitans.

GROSBOIS, dans la Brie. C'eſt une agreable maiſon que le dernier Premier Préſident du Harlay a fort embellie, elle eſt d'une belle architecture, compoſée de trois corps de logis, les jardins ſont ſpacieux & agréables. Elle appartient à préſent à M. Samuël Bernard, qui y avoit fait des proviſions immenſes de toutes les choſes utiles à la vie dans le tems que l'on apprehendoit les ſuittes de la peſte de Marſeille en 1721. Il y a un Couvent de Camaldules, dans lequel beaucoup de perſonnes de conſideration & de pieté vont faire des retraites.

GROSBOIS-lez-Mezerottes, dans la Bourgogne, Diocèſe de Châlons, Parlement & Intendance de Dijon, Bailliage, Grenier à ſel & Recette de Nuits, a 160 habitans. Ce lieu eſt entre Nuits & Verdun. Il y paſſe au-deſſous une riviere nommée la Seyrenne, qui tarit fort ſouvent.

GROSBOIS-lez-Tichey, dans la Bourgogne, Diocèſe de Beſançon, Parlement & Intendance de Dijon, Bailliage de Châlons, Recette d'Auſſonne, a 460 habitans. Il y a une petite riviere nommée Lauſſon, à une lieuë de Seure & trois de S. Jean-de-Lône.

GROSBOIS, eſt une forêt de trois mille deux cens vingt-deux arpens un quart, dans la Maîtriſe de Cerilly, en Bourbonnois.

GROSBOIS ou Groſboſc, *Beatæ Mariæ de Groſſo Boſco Abbatia*. L'Abbaye de Groſboſc ou Groſbois quelquefois appellée Font'vive, fut autrefois de Chanoines Reguliers, elle eſt maintenant de l'Ordre de Cîteaux, Fille d'Obaſine. On attribuë ſa fondation aux Seigneurs de la Rochefoucault de Marthon. En effet ce Monaſtére eſt ſitué dans l'étenduë & juriſdiction de Marthon, à quatre lieuës de la Ville Epiſcopale d'Angoulême. Dans la Chapelle de Sainte Quitterie Vierge, qu'on y honore d'un culte particulier, on voit le tombeau d'une femme en habit Religieux, avec les Armoiries de l'illuſtre Maiſon de la Rochefoucault, excepté que les

les Chevrons ſont en pointe. *Canterii acuminati.* On rapporte cette fondation à l'année 1166. ou plûtôt 1159. & ceux qui s'en tiennent à cette derniere année font remarquer qu'il paroît que les fondemens de ce Monaſtére n'ont point été jettez par celui d'Obaſine, mais que ce Monaſtére exiſtant pour lors, déja depuis un tems a été ſoumis à celui d'Obaſine. Il y a une Lettre du Roy de France Charles VIII. qui recommande *Benoiſt fils de Jean*, qu'il ſouhaitoit qu'on élevât ſur le ſiége de Cahors, mais ſon effort fut vain, car Antoine de Luzech prévalut par l'élection du Chapitre. L'Abbé & deux ou trois Religieux ſeulement qui y reſtent, n'ont que trois mille livres de rente, ſur quoi il faut encore prendre les charges.

GROSBOIS ou l'Hôpital de Groſbois, dans la Franche-Comté, Diocèſe, Parlement, Intendance & Recette de Beſançon, a 56 habitans.

GROSBOIS & la Grange, dans la Franche-Comté, Diocèſe, Parlement & Intendance de Beſançon, Recette de Baume, a 32 habitans.

GROSBREUIL, dans le Poitou, Diocèſe de Luçon, Parlement de Paris, Intendance de Poitiers, Election des Sables d'Olonne, a 778 habitans.

GROSCHARTANG, dans le Limoſin, Diocèſe de Limoges, Parlement de Bordeaux, Intendance de Limoges, Election de Tulles, a 130 habitans.

GROSLE', Bourg, dans la Bourgogne, Diocèſe de Lion, Parlement & Intendance de Dijon, Bailliage & Recette de Bugey, a 550 habitans. Il y a un Bois de ſept cens trente-cinq arpens mouvant de la Maîtriſe des Eaux & Forêts de Dijon, & de la Châtellenie de Saux-le-Duc.

GROSLIES, dans la Picardie, Diocèſe de Boulogne, Parlement de Paris, Intendance d'Amiens, Gouvernement de Montreüil a 350 habitans.

GROSMENIL, dans la Normandie, Diocèſe, Parlement & Intendance de Roüen, Election de Montivilliers, a 122 habitans. C'eſt à M. de Groſménil.

GROSROUVRE, dans la Beauce, Diocèſe de Chartres, Parlement & Intendance de Paris, Election de Montfort, a 600 habitans.

GROSSAY, dans l'Iſle de France, Diocèſe, Parlement, Intendance & Election de Paris, a 739 habitans.

GROSSE', dans la Normandie, Diocèſe de Liſieux, Parlement de Roüen, Intendance d'Alençon, Election de Bernay, a 550 habitans.

les GROSSEILLIERES, dans la Normandie, Diocèſe de Liſieux, Parlement de Roüen, Election de Pont-l'Evêque, a 50 habitans.

GROSSESAUVE, *Groſſa Sylva*, dans la Champagne, Diocèſe de Langres, Parlement de Paris, Intendance de Châlons, Election de Langres, a 41 habitans.

GROSSEUVRE, *Groſſa Opera*, Bourg, dans la Normandie, Diocèſe, Parlement & Intendance de Roüen, Election d'Evreux, a 300 habitans. M. de Vitermont en eſt Seigneur.

GROSVENIE & la Paraſſe, dans la Picardie, Diocèſe d'Amiens, Election de Mondidier, a 425 habitans.

GROSVILLE, dans la Normandie, Diocèſe de Coûtances, Parlement de Roüen, Intendance de Caën, Election de Vallognes, a 798 habitans.

GROSYEUX, dans le pays Meſſin, Diocèſe, Parlement, Intendance & Recette de Metz, a 15 habitans.

GROUAIS, Iſle, ſituée proche l'embouchure de la riviere de Blavet, ſon terrain eſt fort élevé. Elle n'a rien de conſiderable que le danger qu'elle fait courir aux vaiſſeaux qui en paſſent trop près.

GROUCHES, dans la Picardie, Diocèſe d'Amiens, Parlement de Paris, Intendance d'Amiens, Election de Doulens, a 251 habitans.

GROUGY & Marchavennes, dans la Picardie, Diocèſe de Laon, Parlement de Paris, Intendance de Soiſſons, Election de Guiſe, a 356 habitans.

GROUILLE, dans la Normandie, Diocèſe de Coûtances, Parlement de Roüen, Intendance de Caën, Election de Coûtances, a 860 habitans. La Cure dépend de S. Sauveur. M. le Marquis de Flamanville qui en eſt Seigneur, a les droits de la Foire de la S. Martin d'Eté le 4. Juillet.

GROUILLES, belle Maiſon de Campagne, auprès de Toulouſe; elle eſt ſituée entre des fontaines & des bois, au milieu de pluſieurs beaux jardins. Bachaumont & la Chapelle donnent une idée charmante d'une petite Iſle ſituée dans ſon parc, qui eſt très-vaſte.

la GROUTE, dans le Bourbonnois, Diocèſe de Bourges, Parlement de Paris, Intendance de Bourges, Election de S. Amand, a 115 habitans.

la GROYE, Terre dans le Poitou, & de l'Election de Châtelleraut.

GROZON, dans la Franche-Comté, Diocèſe, Parlement & Intendance de Beſançon, Bailliage & Recette de Poligny, a 444 habitans.

GRU

GRUCHET, dans la Normandie, Diocèſe, Parlement & Intendance de Roüen, Election de Caudebec, a 829 habitans.

GRUCHET S. Simeon, dans la Normandie, Diocèſe, Parlement & Intendance de Roüen, Recette d'Arques, a 241 habitans. M. Tubert de Bonnemarre en eſt Seigneur.

GRUCTIES, dans la Normandie, Diocèſe, Parlement & Intendance de Roüen, Election de Caudebec, a 765 habitans. M. l'Abbé de Boüillon en eſt Seigneur.

la GRUE ou la Grus, dans le bas Armagnac, Diocèſe de Lectoure, Parlement de Toulouſe, Intendance d'Auch, Election de Lomagne, a 24 habitans.

la GRUERE, dans le Condomois, Diocèſe de Condom, Parlement & Intendance de Bordeaux, Election de Condom, a 412 habitans.

GRUES, dans le Poitou, Diocèſe de la Rochelle, Parlement de Paris, Intendance de Poitiers, Election de Fontenay, a 401 habitans.

GRUEY, dans la Franche Comté, Diocèſe, Parlement & Intendance de Beſançon, Bailliage & Recette de Veſoul, a 140 habitans.

GRUGE' dans l'Anjou, Diocèſe d'Angers, Parlement de Paris, Intendance de Tours, Election d'Angers, a 368 habitans.

GRUGIES, dans la Picardie, Diocèſe de Noyon, Parlement de Paris, Intendance d'Amiens, Election de S. Quentin, a 80 habitans.

GRUGNY, dans la Normandie, Diocèſe, Parlement, Intendance & Election de Roüen, a 81 habitans. M. le Comte de Claire en eſt Seigneur.

GRUISSAN, dans le bas Languedoc, Diocèſe de Narbonne, Parlement de Toulouſe, Intendance de Montpellier, Recette de S. Pons, a 645 habitans.

GRUMAGNY, dans la haute Alſace, Dio-

cèſe de Baſle, Conſeil Souverain & Intendance d'Alſace, Bailliage de Betfort, a 244 habitans.

GRUMENIL, dans la Normandie, Diocèſe, Parlement & Intendance de Roüen, Election d'Andely, a 474 habitans.

GRUMESNIL, dans la Normandie, Diocèſe, Parlement & Intendance de Roüen, Election d'Andely, a 450 habitans. M. de Coliere en eſt Seigneur.

GRUN, dans le Perigord, Diocèſe de Perigueux, Parlement & Intendance de Bordeaux, Election de Perigueux, a 550 habitans.

GRUNY, dans la Picardie, Diocèſe de Noyon, Parlement de Paris, Intendance d'Amiens, Election de Peronne, a 516 habitans.

GRURY, dans la Bourgogne, Diocèſe d'Autun, Parlement & Intendance de Dijon, Bailliage & Recette d'Autun, a 473 habitans.

GRURY, dans la Bourgogne, Diocèſe d'Autun, Parlement & Intendance de Dijon, Bailliage, Grenier à ſel & Recette de Bourbon Lancy, a 473 habitans. Ce lieu eſt ſitué en pays de côteaux, entre les Paroiſſes de Mailly & d'Ery; il y a les Fiefs de Montperoux, Faulin, Brien, Grandboſt, tous mouvans du Roy.

GRUSONS, dans la Flandre Vallonne, Diocèſe de Tournay, Parlement de Doüay, Intendance & Subdelegation de Lille, a 195 habitans.

GRUSSE, dans la Franche-Comté, Diocèſe, Parlement & Intendance de Beſançon, Bailliage & Recette de Lons-le-Saunier, a 176 habitans.

GRUSSENHEIM, dans la haute Alſace, Diocèſe de Baſle, Conſeil Souverain & Intendance d'Alſace, Bailliage d'Enſisheim, a 191 habitans.

GRUST, dans la Gaſcogne, Diocèſe de Tarbes, Parlement de Toulouſe, Intendance d'Auch, Recette du Comté de Bigorre, a 105 habitans.

les GRUZELIERES, dans le Poitou, Diocèſe de la Rochelle, Parlement de Paris, Intendance de Poitiers, Election de Niort, a 121 habitans.

GRUYERES & Malcontant, dans la Champagne, Diocèſe de Reims, Parlement de Paris, Intendance de Châlons, Election de Rhetel, a 112 habitans. La Cure vaut quatre cens cinquante livres

GUA

la GUA, dans le Dauphiné, Diocèſe, Parlement, Intendance & Election de Grenoble, a 129 habitans.

GUAINEVILLE, dans la Normandie, Diocèſe, Parlement & Intendance de Roüen, Election de Montivilliers, a 369 habitans. M. de Novion en eſt Seigneur.

GUAINVILLE, dans la Beauce, Diocèſe de Chartres, Parlement & Intendance de Paris, Election de Dreux, a 536 habitans.

la GUAME, dans le Limoſin, Diocèſe de Tulles, Parlement de Bordeaux, Intendance de Limoges, Election de Tulles, a 665 habitans.

GUARIGNY *Guariniacum*, dans le Berry, Diocèſe de Bourges, Parlement de Paris, Intendance de Bourges, Election de la Charité ſur Loire, a 400 habitans. La Cure qui vaut ſix à ſept cens livres eſt à la nomination du Chapitre de Sancergues. Il y a un ancien Château appellé Vauvaville. Ce lieu n'eſt qu'à trois lieuës de la Charité ſur Loire.

GUC

GUCHENO ou Gucheno, dans la Bretagne, Diocèſe de Vannes, Parlement de Rennes, Intendance de Nantes, Recette de Vannes, a 262 habitans.

GUD

GUDMONT, dans la Champagne, Diocèſe de Châlons, Parlement de Paris, Intendance de Châlons, Election de Joinville, a 312 habitans.

GUE

le GUE' de Velluire, dans le Poitou, Diocèſe de Poitiers, Parlement Paris, Intendance de Poitiers, Election de Fontenay, a 228 habitans.

le GUE' d'Alere, dans le pays d'Aunis, Diocèſe de la Rochelle, Parlement de Paris, Intendance, & Election de la Rochelle, a 159 habitans.

le GUE' de Launay Abbaye, de l'Ordre de Saint Benoiſt, dans le Diocèſe du Mans, fondée en 1159. par Rotrou ou Robert, Seigneur de Montfort. Il n'y a plus de Religieux. L'Abbé y met des Prêtres qui font l'Office Canonial, elle lui vaut deux mille livres de rente.

le GUE' de Mauny, Château, ſitué près du Mans, où Philippe de Vallois fonda une Egliſe Collegiale en 1329. Le Château ayant été détruit pendant les Guerres Civiles, cette Collegiale a été transferée dans la Ville du Mans.

le GUE' de Nyau, Seigneurie, dans l'Anjou; Diocèſe d'Angers, Parlement de Paris, Intendance de Tours, Election de Baugé, a 476 habitans.

le GUE' du Pré, dans la Touraine, Diocèſe de Tours, Parlement de Paris, Intendance & Election de Tours, a 162 habitans. Ce lieu eſt ſitué auprès de la riviere de Choiſille.

GUEBERCHEWEIR, dans la haute Alſace, Diocèſe de Baſle, Conſeil Souverain & Intendance d'Alſace, Bailliage de Rufac, a 793 habitans.

GUEGON & Coetbugat ſa Treve, dans la Bretagne, Diocèſe de Vannes, Parlement de Rennes, Intendance de Nantes, Recette de Vannes, a 732 habitans.

GUE'HEBERT, dans la Normandie, Diocèſe de Coûtances, Parlement de Roüen, Intendance de Caën, Election de Coûtances, a 568 habitans. Le Curé eſt Religieux de l'Abbaye de S. Lo, Ordre de Chanoines Reguliers de S. Auguſtin, Congregation de Sainte Geneviéve. L'Abbaye le nomme, & le Seigneur ſeculier a droit de l'agréer ou refuſer. Il y a une Chapelle dans ſa Cour où eſt attaché le Prieuré qu'on appelle de *la Rouelle*, qui fait ſon plus gros revenu, ayant beaucoup de fonds en terre & en bois taillis.

GUEHONVILLE, dans la Beauce, Diocèſe de Chartres, Parlement de Paris, Intendance d'Orleans, Election de Chartres, a 113 habitans.

GUEISPOLTZHEIM, dans la baſſe Alſace, Diocèſe de Straſbourg, Conſeil Souverain & Intendance d'Alſace, Terres du Grand Chapitre, a 860 habitans.

GUELANGE, dans le pays Meſſin, Diocèſe, Parlement, Intendance & Recette de Metz, a 38 habitans.

GUELRIN, dans l'Artois, Diocèſe d'Arras, Parlement de Paris, Intendance d'Amiens, Gouvernance, Bailliage & Recette d'Arras, a 135 habitans.

GUELSAIN, dans la Flandre, Diocèſe d'Arras, Parlement de Doüay, Intendance de Lille, Subdelegation de Bouchain, a 15 habitans.

GUEMAPPES, dans l'Artois, Diocèſe d'Arras, Parlement de Paris, Intendance d'Amiens, Gouvernance, Bailliage & Recette d'Arras, a 158 habitans.

GUEMAR, dans la haute Alſace, Diocèſe de Baſle, Conſeil Souverain & Intendance d'Alſace, Bailliage de Ribauville, a 100 habitans.

GUEMENE' & Locmalo, dans la Bretagne, Diocèſe de Vannes, Parlement de Rennes, Intendance de Nantes, Recette de Vannes, a 368 habitans.

GUEMENE' Painfaut, Ville, dans la Bretagne, Diocèſe de Nantes, Parlement de Rennes, Intendance & Recette de Nantes, a 692 habitans. Elle eſt à dix lieuës au nord de Nantes, & à trois lieuës de Redon, elle a titre de Principauté pour l'ancienne Maiſon de Rohan-Soubiſe. Il y a une Collegiale dédiée à Nôtre-Dame, le Chapitre eſt compoſé d'un Doyen, de ſix Chanoines, & de quatre demi-Prébendes, la Cure de la Paroiſſe eſt attachée au Doyenné. Ce Chapitre a été fondé en 1529. par Loüis de Rohan, les Benefices ſont à la collation de ſa famille.

GUEMICOURT, dans la Normandie, Diocèſe, Parlement & Intendance de Roüen, Election de Neufchâtel, a 55 habitans. Le Seigneur en prend le nom.

GUEMPE, [illegible], dans le Gouvernement de Calais, en Picardie, Diocèſe de Boulogne, Parlement de Paris, Intendance d'Amiens, a 138 habitans.

GUEMY, dans l'Artois, Diocèſe de S. Omer, Parlement de Paris, Intendance d'Amiens, Gouvernance d'Arras, Bailliage & Recette de S. Omer, a 41 habitans.

GUENIN, dans la Flandre Vallonne, Diocèſe d'Arras, Parlement de Doüay, Intendance & Subdelegation de Bouchain, a 106 habitans.

GUENEMATT, dans la haute Alſace, Diocèſe de Baſle, Conſeil Souverain & Intendance d'Alſace, Bailliage de Thann, a 137 habitans.

GUENZAN & S. Sauveur, dans la Bretagne, Diocèſe de Treguier, Parlement de Rennes, Intendance de Nantes, Recette de Treguier, a 150 habitans.

GUENGAT, dans la Bretagne, Diocèſe de Quimper, Parlement de Rennes, Intendance de Nantes, Recette de Quimper, a 180 habitans.

GUENIN, dans la Bretagne, Diocèſe de Vannes, Parlement de Rennes, Intendance de Nantes, Recette de Vannes, a 277 habitans.

GUENRET, dans la Bretagne, Diocèſe de Nantes, Parlement de Rennes, Intendance & Recette de Nantes, a 316 habitans.

GUENRO, dans la Bretagne, Diocèſe de S. Malo, Parlement de Rennes, Intendance de Nantes, Recette de S. Malo, a 109 habitans.

GUENY, dans la Flandre Vallonne, Diocèſe d'Arras, Parlement de Doüay, Intendance de Lille, Subdelegation de Doüay, a 16 habitans.

la GUEPIE, Ville, Bailliage & Châtellenie, dans le haut Languedoc, Diocèſe d'Alby, Parlement & Intendance de Toulouſe, Recette d'Alby, a 96 habitans. Cette petite Ville eſt ſituée au confluant de la Veirou, & de la riviere de Viaur. Pierre, Moine des Vaux-de-Cernay l'appelle *Gueſpia*.

la GUEPIE, dans le Roüergue, Diocèſe de Rhodez, Parlement de Toulouſe, Intendance de Montauban, Election de Villefranche, a 86 habitans.

GUEPRE', dans la Normandie, Diocèſe de Séez, Parlement de Roüen, Intendance d'Alençon, Election d'Argentan, a 249 habitans.

GUER, dans la Bretagne, Diocèſe de S. Malo, Parlement de Rennes, Intendance de Nantes, Recette de S. Malo, a 1432 habitans.

GUERARD, Bourg, dans la Brie, Diocèſe de Meaux, Parlement & Intendance de Paris, Election de Rozoy, a 1171 habitans.

GUERBAVILLE, dans la Normandie, Diocèſe, Parlement & Intendance de Roüen, Election de Caudebec, a 900 habitans. La Maiſon d'Harcourt en Seigneur.

GUERBIGNY, dans la Picardie, Diocèſe d'Amiens, Parlement de Paris, Intendance d'Amiens, Election de Mondidier, a 608 habitans.

la GUERCHE ou la Guierche, Ville, dans la Bretagne, Diocèſe & Parlement de Rennes, Intendance de Nantes, Recette de Rennes, a 560 habitans. Il y a une Collegiale fondée en 1166. par Guillaume II. Seigneur de la Guerche.

la GUERCHE ou la Guierche, Ville, dans la Touraine, Diocèſe de Tours, Parlement de Paris, Intendance de Tours, Election de Loches, a 470 habitans. Elle eſt ſituée au bord de la Creuſe à deux lieuës de la Haye. Il y a un Château dans lequel réſidoit la belle Agnés Sorel ou Surelle, Maîtreſſe de Charles VII. qui érigea ce lieu en Vicomté, à cauſe d'elle. Depuis cette Vicomté a paſſé par acquêt dans la Maiſon de Villequier, puis en celle d'Aumont par alliance. Le parc du Château eſt enrichi d'une belle allée de cyprez.

la GUERCHE ou Guierche, dans le Maine, Diocèſe du Mans, Parlement de Paris, Intendance de Tours, Election du Mans, a 490 habitans. C'eſt une Baronie, ſituée ſur la Sarthe à trois lieuës du Mans. Elle appartient à Henry Hurault Marquis de Vibrai. Elle étoit auparavant à la Maiſon de Roſtaing, qui l'avoit eu par alliance de Triſtan de Roſtaing avec Françoiſe Robercet, fille du Baron de la Guerche & de Jacqueline Hurault. Sa Juriſdiction comprend ſix ou huit Paroiſſes.

GUERCHEVILLE, dans le Gâtinois, Diocèſe de Sens, Parlement & Intendance de Paris, Election de Nemours, a 253 habitans.

GUERCHY, dans la Champagne, Diocèſe de Sens, Parlement & Intendance de Paris, Election de Joigny, a 694 habitans.

GUERCHY, *Guarchiacum*, dans le Nivernois, Diocèſe d'Auxerre, Parlement de Paris, Intendance de Bourges, Election de la Charité-ſur-Loire, a 521 habitans. C'eſt un Prieuré-Cure régulier valant ſept cens livres, & à la nomination de l'Abbé de S. Laurent; ce lieu eſt à deux lieuës de la Charité-ſur-Loire.

GUERCHY, Riviere, dans le Nivernois.

GUERDEMPS, dans le Berry, Diocèſe de Bourges, Parlement de Paris, Intendance de Bourges, Election de le Blanc, a 136 habitans.

GUERET, *Varactus*, *Varactum*, Ville Capitale de la haute Marche, Diocèſe de Limoges, Parlement de Paris, Intendance de Moulins, Chef-lieu d'une Election, d'une Sénéchauſſée, d'un Préſidial & d'une Châtellenie Royale, a 2350 habitans. Elle étoit déja conſidérable dans le huitiéme ſiécle. Il y a une Maîtriſe particuliere des Eaux & Forêts, & un Official de l'Evêque de Limoges pour

toure la Marche, c'eſt le Siége de la Sénéchauſſée de la haute Marche. La Juſtice y eſt regie ſelon quatre Loix differentes, ſçavoir, la Coûtume de la Marche, celle d'Auvergne pour le franc-aleu, celle de Poitiers, & le Droit écrit. Cette Ville eſt auſſi le lieu de la réſidence du Lieutenant du grand Prevôt de la Maréchauſſée du Bourbonnois. L'on croit que la Ville de Gueret doit ſon accroiſſement à un Abbaye qui fut fondée en 720. pour S. Pardoux par Clotaire; ce n'eſt plus qu'un Prieuré ſimple de l'Ordre de Saint Benoît. La Ville de Gueret n'a qu'une Paroiſſe qui eſt à la nomination de l'Abbé de Preüilly. Près de ce lieu eſt le célebre Prieuré de Rilles de l'Ordre de Fontevrault. Il y a auſſi un College de Barnabites, un Couvent de Récollets, des Jéſuites & un Hôpital regi par des Religieuſes de l'Ordre de S. Auguſtin: c'eſt la patrie d'Antoine Varillas. Cette Ville eſt ſituée entre deux montagnes dans un lieu ſi peu agréable, qu'on eſt ſurpris que tant de perſonnes ayent pu ſe réſoudre à y demeurer. L'air y rend les viſages plombez, l'humeur ſauvage & difficile dans la ſocieté, effet naturel de la mélancolie qu'on y contracte. La plupart y ſont au reſte menagers & induſtrieux. Il y a un Prieuré ſimple valant douze cens livres de rente. La riviere de la Gartemps prend ſa ſource près de cette Ville.

GURGUIGNY, au Diocéſe de Séez, eſt un Perſonat, dignité de Chapitre, valant douze cens livres de rente.

GUERIGNY, dans le Nivernois, Diocéſe de Nevers, Parlement de Paris, Intendance de Moulins, Election de Châteauchinon, a 127 habitans.

GUERIGNY, dans le Nivernois, Diocéſe de Nevers, Parlement de Paris, Intendance de Moulins, Election de Nevers, a 153 habitans. Ce lieu eſt ſitué à trois lieuës de Nevers, ce ſont terres à ſeigle & peu de froment; il y croît une quantité de fourages conſidérables; il y a une petite Forge ſur la riviere de Nievre & pluſieurs bois taillis appartenans au Seigneur du lieu. M. Maſſon en eſt Seigneur preſentement.

GUERIN, dans le bas Armagnac, Diocéſe d'Aire, Parlement de Toulouſe, Intendance d'Auch, Election de Riviere-Verdun, a 146 habitans.

GUERLISQUIN, dans la Bretagne, Diocéſe de Treguier, Parlement de Rennes, Intendance de Nantes, Recette de Treguier, a 250 habitans.

GUERN, dans la Bretagne, Diocéſe de Vannes, Parlement de Rennes, Intendance de Nantes, Recette de Vannes, a 465 habitans.

GUERNANVILLE, dans la Normandie, Diocéſe d'Evreux, Parlement de Roüen, Intendance d'Alençon, Election de Conches, a 338 habitans.

GUERNAY, ſur les frontiéres de la Normandie, Diocéſe d'Evreux, Parlement de Paris, Intendance d'Alençon, Election de Verneüil, a 41 habitans.

GUERNES, dans la Normandie, Diocéſe de Roüen, Parlement de Paris, Intendance de Roüen, Election de Chaumont & Magny, a 679 habitans. C'eſt à M. de la Rochefoncault.

GUERNETOT, dans la Normandie, Diocéſe de Séez, Parlement de Roüen, Intendance d'Alençon, Election d'Argentan, a 326 habitans.

GUERNOVAL, dans l'Artois, Diocéſe d'Arras, Parlement de Paris, Intendance d'Amiens, Gouvernance d'Arras, Bailliage & Recette de S. Pol, a 87 habitans.

GUERNY, dans la Normandie, Diocéſe, Parlement & Intendance de Roüen, Election de Giſors, a 158 habitans. M. Marelles en eſt Seigneur.

la GUEROUDE, dans la Normandie, Diocéſe d'Evreux, Parlement de Roüen, Intendance d'Alençon, Election de Conches, Sergenterie de Danville, a 715 habitans. Cette Paroiſſe jointe à celle des Eſſarts, & à celle de Loſmes même Election, ne ſont enſemble qu'un ſeul & même Fief, appartenant à la Maiſon des Eſſarts de Normandie, differente de celle de ce nom en Picardie. Dans la Paroiſſe de la Gueroude, eſt auſſi le Fief de la Pontiere, où il y a une groſſe Forge & une Miniſtrerie de l'Ordre de la Trinité Redemption des Captifs, fondée au mois de Février 1248 par Gilbert des Eſſarts Chevalier.

GUERQUESALLE, dans la Normandie, Diocéſe de Séez, Parlement de Roüen, Intendance d'Alençon, Election d'Argentan, a 325 habitans.

GUERRANDE, *Aula Quiriaca*, Ville, dans la Bretagne, Diocéſe de Nantes, Parlement de Rennes, Intendance & Recette de Nantes, a 1550 habitans. Il y a un Gouverneur. Elle eſt ſituée près du Port du Croiſic, à treize lieuës de Nantes, entre les embouchures de la Loire & de la Villaine. On y voit des marais ſalans où l'on fait du ſel qui n'eſt cependant pas ſi bon que celui de Brotiages. Il y a un Chapitre fondé par Salomon Duc de Bretagne. Outre la Collegiale qui eſt la Paroiſſe du lieu, il y a des Urſulines & un Hôtel-Dieu. Elle a un Château; les Anglois y viennent enlever beaucoup de ſel. Il y a une Foire où l'on fait un grand commerce de chevaux. L'Hiſtoire parle de Guerande au ſujet du traité de Paix conclu le 12. Avril 1365. entre Jean V. Duc de Bretagne & Charles de Blois, par lequel le Duché de Bretagne reſta au premier.

GUERRES, dans la Normandie, Diocéſe, Parlement & Intendance de Roüen, Election d'Arques, a 475 habitans. M. le Comte de Rafiot en eſt Seigneur.

GUERVILLE, Bourg, dans la Beauce, Diocéſe de Chartres, Parlement & Intendance de Paris, Election de Mantes, a 1063 habitans.

GUERVILLE, dans la Normandie, Diocéſe, Parlement & Intendance de Roüen, Election d'Eu, a 586 habitans. C'eſt à M. le Duc du Maine.

GUESCHART, dans la Picardie, Diocéſe d'Amiens, Parlement de Paris, Intendance d'Amiens, Election de Doulens, a 460 habitans.

GUESLES, Bois de deux cens cinquante-neuf arpens, trente-huit verges, dans la Maitriſe des Eaux & Forêts d'Abbeville.

GUESNAY, dans la Normandie, Diocéſe de Séez, Parlement de Roüen, Intendance d'Alençon, Election de Falaiſe, a 92 habitans.

GUESNES, Bourg, dans le Poitou, Diocéſe de Poitiers, Parlement de Paris, Intendance de Tours, Election de Loudun, a 492 habitans.

GUESNET, dans la Saintonge, Diocéſe de Saintes, Parlement de Paris, Intendance de la Rochelle, Election de Saintes, a 210 habitans.

GUESTARRY, dans la Guyenne, Diocéſe de Bayonne, Parlement de Bordeaux, Intendance d'Auch, Recette de Bayonne, a 514 habitans.

GUESTREVILLE, dans l'Artois, Diocéſe d'Arras, Parlement de Paris, Intendance d'Amiens, Gouvernance, Bailliage & Recette d'Arras, a 47 habitans.

GUETTEVILLE,

GUETTEVILLE, dans la Normandie, Diocèſe, Parlement, Intendance & Election de de Roüen, a 136 habitans. M. Duboc de Vitermont en eſt Seigneur.

GUETTEVILLE, dans la Normandie, Diocèſe, Parlement & Intendance de Roüen, Election d'Arques, a 513 habitans. L'Abbeſſe de Montivilliers en eſt Dame.

GUEUGNON, dans la Bourgogne, Diocèſe d'Autun, Parlement & Intendance de Dijon, Bailliage & Recette d'Autun, a 168 habitans. Les Hameaux de Chazé, le Freigne, les Graviéres, une partie de Soulin, & la Métairie de Thou en dépendent.

Cette Paroiſſe eſt en partie du Bailliage d'Autun, & en partie du Bailliage & de la Recette de Charolles, en ce qui eſt du Charollois, qui dépend du Grenier à ſel de Toulon en Bourgogne. Elle eſt ſituée ſur la riviere de l'Arroux qui eſt navigable. Il y a un grand chemin qui vient de Dijon à Autun. C'eſt pays de plaines & de quelques vignes. Les Chanoines de S. Lazare d'Autun ſont Collateurs de la Cure.

GUEUGNON, dans la Bourgogne, Diocèſe d'Autun, Parlement & Intendance de Dijon, Bailliage & Recette de Charolles, a 42 habitans.

GUEURRES, dans la Normandie, Diocèſe, Parlement & Intendance de Roüen, Election d'Arques, a 417 habitans.

GUEUTTEVILLE, dans la Normandie, Diocèſe, Parlement & Intendance de Roüen, Election d'Arques, a 478 habitans.

GUEUX, dans la Champagne, Diocèſe de Reims, Parlement de Paris, Intendance de Châlons, Election de Reims, a 406 habitans. La Cure vaut quatre cens livres.

GUEYTES, dans le haut Languedoc, Diocèſe de Mirepoix, Parlement & Intendance de Toulouſe, Recette de Mirepoix, a 48 habitans.

GUEYZE S. Georges, dans le Condomois, Diocèſe de Condom, Parlement & Intendance de Bordeaux, Election de Condom, a 311 habitans.

GUG

GUGNY, Prieuré, au Diocèſe de Lion. C'étoit autrefois une Abbaye fondée en 916. par le Comte Bernon, qui en fut le premier Abbé & paſſa enſuite à Cluny. Les Religieux y font preuve de nobleſſe.

GUI

la GUJAN, dans l'Armagnac, Diocèſe d'Auch, Parlement de Toulouſe, Intendance d'Auch, Election d'Armagnac, a 84 habitans.

GUJAN, dans la Guyenne, Diocèſe, Parlement, Intendance & Election de Bordeaux, a 1078 habitans.

GUIBERMINIL, dans la Picardie, Diocèſe d'Amiens, Parlement de Paris, Intendance d'Amiens, Election d'Abbeville, a 216 habitans.

GUIBERVILLE, dans la Normandie, Diocèſe de Coûtances, Parlement de Roüen, Intendance de Caën, Election de S. Lo, a 1316 habitans.

GUIBERVILLE, dans l'Iſle de France, Diocèſe, Parlement, Intendance & Election de Paris, a 55 habitans.

GUIBRAY, *Gerboraium*, *Guibrayum*, *Guidonisbrayum*, Fauxbourg de la Ville de Falaiſe, où l'on tient le 16. d'Août la plus riche & la plus belle Foire de Normandie; l'on y vient de toutes les Provinces du Royaume & des Pays étrangers, elle dure huit jours. Le concours des Marchands y eſt fort grand. Ils y ont preſque tous des loges fermées en proprieté, & y vendent des étoffes de toutes ſortes, foyes, laines, orfévrie, mercerie, quincaillerie, toiles, cuirs, bétail, &c. La petite Guibray tient le 16. Septembre.

la GUICHE, Abbaye de Filles, de l'Ordre de ſainte Claire, dans le Diocèſe de Blois, fondée en 1177. par Jean de Châtillon Comte de Blois & Alix de Bretagne ſon épouſe. Cette Abbaye a été fondée à l'occaſion de la découverte d'une image de la ſainte Vierge. Son revenu eſt de trois mille livres de rente.

la GUICHE, dans la Bourgogne, Diocèſe d'Autun, Parlement & Intendance de Dijon, Bailliage & Recette de Semur en Brionnois, a 249 habitans.

la GUICHE, dans la Bourgogne, Diocèſe d'Autun, Parlement & Intendance de Dijon, Bailliage de Mâcon, Grenier à ſel de Cluny, Recette de Semur en Brionnois, a 860 habitans. Ce lieu eſt ſitué dans une petite colline.

GUICHEN, dans la Bretagne, Diocèſe de S. Malo, Parlement de Rennes, Intendance de Nantes, Recette de S. Malo, a 758 habitans.

GUICHENVILLE, dans la Normandie, Diocèſe d'Evreux, Parlement & Intendance de Roüen, Election d'Evreux, a 185 habitans. M. Deſhouverts en eſt Seigneur.

GUICLAN ou Ploulan, dans la Bretagne, Diocèſe de Leon, Parlement de Rennes, Intendance de Nantes, Recette de S. Pol de Leon, a 570 habitans.

GUIDEL, dans la Bretagne, Diocèſe de Vannes, Parlement de Rennes, Intendance de Nantes, Recette de Vannes, a 516 habitans.

GUIE-MILLIAU, dans la Bretagne, Diocèſe de S. Pol, Parlement de Rennes, Intendance de Nantes, Recette de S. Pol de Leon, a 1000 habitans.

GUIENCHY en Goele, dans l'Artois, Diocèſe d'Arras, Parlement de Paris, Intendance d'Amiens, Gouvernance d'Arras, Bailliage & Recette de Lens, a 292 habitans.

GUIENCHY le Noble, dans l'Artois, Diocèſe d'Arras, Parlement de Paris, Intendance d'Amiens, Gouvernance, Bailliage & Recette d'Arras, a 128 habitans.

GUIENCHY lez la Baſſée, dans l'Artois, Diocèſe d'Arras, Parlement de Paris, Intendance d'Amiens, Gouvernance d'Arras, Bailliage & Recette de Lens, a 315 habitans.

GUIENCOURT, dans la Picardie, Diocèſe de Laon, Parlement de Paris, Intendance de Soiſſons, Election de Laon, a 243 habitans.

GUIENCOURT & Pleſſis-Godin, dans la Picardie, Diocèſe de Noyon, Parlement de Paris, Intendance de Soiſſons, Election de Noyon, a 68 habitans.

GUIENCOURT, dans la Picardie, Diocèſe d'Amiens, Parlement de Paris, Intendance & Election d'Amiens, a 188 habitans.

GUIENNE, Province, ſituée vers l'embouchure de la Garonne. C'eſt la principale Province du Gouvernement Militaire des Provinces de Guienne & de Gaſcogne, que l'on appelle très-ſouvent ſimplement Gouvernement de Guienne. L'on prétend que ce nom de Guienne vient de celui d'Aquitaine. Il a commencé à être uſité en 1560.

Ce Gouvernement comprend un grand nombre de Provinces, qui faiſoient autrefois partie du Royaume & des Duchez d'Aquitaine.

Dans la diviſion des Gaules par Jules Céſar, l'Aquitaine étoit preſque toute renfermée entre la Garonne, l'Ocean & les Pyrenées. Auguſte lui a joint

une grande partie de la Gaule Celtique ; & l'on a divisé depuis toute cette grande étendue en trois parties ſous trois Metropoles. Bourges étoit Metropole de la premiere Aquitaine ; Bordeaux, Metropole de la ſeconde ; Euſe, Metropole de la troiſiéme Aquitaine, qui dans la ſuite a été nommée Novempopulanie ; Euſe ayant été détruite, Auch lui a ſuccedé.

Dans le cinquiéme ſiécle les Viſigoths ont occupé ces trois Aquitaines juſqu'en 511. qu'ils en ont été chaſſez, après la mort d'Alaric, par Clovis le Grand cinquiéme Roy des François. Environ l'an 586. les Vaſcons peuples d'Eſpagne ont commencé leurs courſes dans la Novempopulanie. Elle leur a été donnée dans la ſuite des tems, ſous l'hommage à nos Rois, qui leur ont donné des Ducs, & alors elle a pris le nom de Gaſcogne. Les deux autres Aquitaines formoient un Duché ; les uns & les autres avoient des Comtes particuliers ſous eux.

Dans la ſuite les Sarraſins vainqueurs de l'Eſpagne traverſerent & deſolerent la Gaſcogne & l'Aquitaine, après avoir remporté deux grandes victoires ſur Eudes Duc d'Aquitaine. Mais ils furent défaits près la Ville de Tours par Charles-Martel l'an 731.

Charlemagne établit vers l'an 781. pour ſon fils Louis le Debonnaire, le Royaume d'Aquitaine, qu'il compoſa des deux Aquitaines, de la Gaſcogne, de Toulouſe, du Languedoc & des Conquêtes qu'il avoit faites en Eſpagne ſur les Sarraſins. Ce Royaume eſt tombé dans le partage de pluſieurs Princes de la Maiſon de France de cette ſeconde race. Les Ducs d'Aquitaine & de Gaſcogne n'étoient que leurs Officiers.

Vers l'an 840. les Normands ont fait pluſieurs deſcentes en Aquitaine, & n'en ont été chaſſez qu'après avoir deſolé le pays & détruit preſque toutes les Villes.

Dans le douziéme & treiziéme ſiécle l'on comprenoit ſous la Vaſconie ou Gaſcogne les deux Metropoles d'Auch & de Narbonne. Ce qui a fait appeller pendant quelque tems les Languedociens Gaſcons.

L'Aquitaine & la Gaſcogne ont recommencé à avoir des Ducs dans l'onziéme ſiécle. Ces deux Duchez ont été réünis par le mariage de Guillaume IV. Duc d'Aquitaine, avec Briſce fille de Guillaume Sance dernier Duc de Gaſcogne, & non de Guienne.

Le Duché d'Aquitaine, compoſé de deux Duchez de Guienne & de Gaſcogne, eſt reſté dans la famille de Guillaume IV. juſqu'à ce qu'Eleonor fille de S. Guillaume ait porté cette grande ſucceſſion aux Rois d'Angleterre par ſon mariage avec Henry II. l'an 1150. Il a demeuré environ trois cens ans ſous la domination des Anglois, qui en ont été chaſſez ſous le regne de Charles VII. Roy de France. Louis XI. le donna en appanage à ſon frere Charles, & depuis la mort de ce dernier Duc de Guienne, ce Duché n'a plus été ſéparé de la Couronne.

Ce Gouvernement eſt borné au ſeptentrion par ceux de Saintonge, d'Angoumois, de Limoſin & d'Auvergne ; à l'orient par les Sévennes ; au midi par une partie du Gouvernement de Languedoc, le Bearn, la Navarre Françoiſe & par l'Eſpagne ; & à l'occident par l'ocean. Mais en général la Guienne ſe diviſe en deux principales parties, en ſeptentrionale & meridionale. La premiere reçoit le nom de Guienne, & la ſeconde s'appelle Gaſcogne. La Guienne propre ſe diviſe en huit pays : ſçavoir, le Bourdelois, le Baſadois, l'Agenois, le Quercy, le Rotiergue, le Limoſin, le Perigord & la Saintonge. On diviſe la Gaſcogne en onze parties, qui ſont l'Armagnac, le Condomois, le Bourdelois, le Duché d'Albret, le Chaloſſe, les Landes, la Terre de Labour, la baſſe Navarre, le Bearn, le Comenges & le Conſerans. Tous ces pays ſont très-abondans en bleds, en fruits, en vins, en chanvre, en tabac. On y reſpire un air très-ſain & très-doux, & généralement parlant toute la Province eſt très-fertile, puiſque dans les Landes même & le voiſinage des Pyrenées la diſette des biens de la terre ſe trouve compenſée par de très-gras pâturages, & par une quantité prodigieuſe d'excellent gibier, perdrix, ortolans, &c. On trouve auſſi dans cette Province pluſieurs fontaines d'eaux minerales très-recherchées, pluſieurs carrieres de beaux marbres, pluſieurs mines de métaux & de charbons.

Les Gaſcons ſont legers, agiles, ont l'eſprit vif, mêlé ſouvent de mélancolie, ce qui les rend capables des ſciences auſquelles ils réüſſiſſent ; la nobleſſe y eſt eſtimée, elle eſt belliqueuſe & a beaucoup d'honneur. L'on n'a pas la même opinion du peuple. Ils ont un peu du caractére Eſpagnol. *Voyez* Gaſcogne. On ſuit le Droit écrit dans ce pays. Les fleuves & rivieres principales qui arroſent ce Gouvernement ſont la Garonne, l'Adour, le Tarn, l'Aveyrou, le Lot, la Dordogne, la Douze, les deux Gaves & la Nive.

Ce Gouvernement eſt diviſé en deux Lieutenances Générales de haute & baſſe Guienne, & une Lieutenance de Roy.

La Lieutenance générale de baſſe Guienne comprend les Provinces de Guienne, Périgord, Baſadois, Gaſcogne propre, le pays de Soule & de Labour.

La Lieutenance générale de la haute Guienne comprend les Provinces ou pays de Rotiergue, Quercy, Armagnac, Comenges, Conſerans & Bigorre.

Sous le Gouverneur de Guienne il y a un Lieutenant de Roy à Bordeaux, un pour l'Election des Launes & le pays de Labour ; deux pour le Périgord : ſçavoir un pour l'Election de Périgueux, & un pour celle de Sarlat, un pour l'Agenois & le Baſadois, un pour le Condomois & pour la baſſe Guienne. Dans la haute Guienne, autrement appellée Gaſcogne, il y en a deux dans le Quercy, dont l'un eſt pour l'Election de Cahors, & l'autre pour celle de Montauban : deux pour la Province de Rotiergue, dont l'un eſt pour Rhodez & Villefranche, & l'autre pour Vâbres & Milhaud ; un pour les pays de Comenges & de Conſerans, un pour l'Armagnac & un pour le Comté de Bigorre.

La Lieutenance de Roy a l'Agenois & le Condomois. Les Villes plus conſidérables ſont Bordeaux, Capitale de la Province & du Gouvernement, Auch, Agen, Bayonne, Perigueux & Rhodez.

GUIENNE propre, Province particuliere aux environs de Bordeaux. *Voyez* Bordeaux & Bourdelois.

la GUICHE, dans le Maine. *Voyez* la Guerche.

la GUIERCHE, dans la Touraine. *Voyez* la Guerche.

GUIERFAND, dans la Bourgogne, Diocéſe de Châlons, Parlement & Intendance de Dijon, Bailliage & Grenier à ſel de Châlons, Recette de S. Laurent, a 460 habitans. Ce lieu eſt ſitué dans les bois.

GUIGNE, petite Riviere de la baſſe Normandie, qui ſe jette dans l'Orne à Clinchamp.

GUIGNEMONT, dans la Picardie, Diocéſe de Noyon, Parlement de Paris, Intendance d'Amiens, Election de Peronne, a 392 habitans.

GUIGNES, Bourg, dans le Gouvernement de Calais, en Picardie, Diocèſe de Boulogne, Parlement de Paris, Intendance d'Amiens. *Voyez* Guines.

GUIGNEVILLE, dans l'Orleanois, Diocèſe d'Orleans, Parlement de Paris, Intendance d'Orleans, Election de Pithiviers, a 203 habitans.

GUIGNEVILLE, dans le Gâtinois, Diocèſe de Sens, Parlement & Intendance de Paris, Election de Melun, a 125 habitans.

GUINIES, dans la Flandre Vallonne, Diocèſe de Tournay, Parlement de Doüay, Intendance & Subdélegation de Lille, a 204 habitans.

GUIGNEN, dans la Bretagne, Diocèſe de S. Malo, Parlement de Rennes, Intendance de Nantes, Recette de S. Malo, a 253 habitans.

GUIGNICOURT, dans la Picardie, Diocèſe de Laon, Parlement de Paris, Intendance de Soiſſons, Election de Laon, a 295 habitans.

GUIGNICOURT, dans la Champagne, Diocèſe de Reims, Parlement de Paris, Intendance de Châlons, Election de Rhetel, a 235 habitans. La Cure vaut mille livres.

la GUIGNIERE, dans la Touraine, Parlement de Paris, Intendance de Tours. Ce lieu eſt vers Langés.

GUIGNONVILLE, dans l'Orleanois, Diocèſe d'Orleans, Parlement de Paris, Intendance d'Orleans, Election de Pithiviers, a 203 habitans.

GUIGNOS, dans la Franche-Comté, Diocèſe, Parlement & Intendance de Beſançon, Bailliage & Recette de Lons-le-Saunier, a 227 habitans.

GUIGNY, dans l'Artois, Diocèſe d'Arras, Parlement de Paris, Intendance d'Amiens, Gouvernance d'Arras, Bailliage & Recette d'Heſdin, a 159 habitans.

le GUILAIN ou Guiſlain, dans la Normandie, Diocèſe de Coûtances, Parlement de Roüen, Intendance de Caën, Election de S. Lo, a 452 habitans. Ce lieu eſt ſitué près de Cenelly & de Hambie. Il s'y tient une Foire le Samedi avant les Rogations. Il y a auſſi un petit Marché les Jeudis dans une eſpece de petit Bourg éloigné de l'Egliſe.

GUILHAN, Juſtice Royale, dans le haut Armagnac, Diocèſe de Comenges, Parlement de Toulouſe, Intendance d'Auch, Recette des quatre Vallées, a 86 habitans.

la GUILHAT, près S. Jutz, dans le Perigord, Diocèſe de Perigueux, Parlement & Intendance de Bordeaux, Election de Perigueux, a 860 habitans.

GUILHOTS, dans la Guyenne, Diocèſe, Parlement, Intendance & Election de Bordeaux, a 164 habitans.

GUILIMON, ou S. Pierre de Guilimon, dans l'Agenois, Diocèſe d'Agen, Parlement & Intendance de Bordeaux, Election d'Agen, a 173 habitans.

GUILLAC, dans la Guyenne, Diocèſe, Parlement, Intendance & Election de Bordeaux, a 460 habitans.

GUILLAUCOURT, dans la Picardie, Diocèſe d'Amiens, Parlement de Paris, Intendance d'Amiens, Election de Montdidier, a 423 habitans.

GUILLAUME ou Guillaumey, *Villemi magnus*, c'eſt une Annexe de la Paroiſſe d'Echenay, elle dépend de ſa Baronie, en Champagne, dans le Baſſigny; ſon Egliſe eſt dediée à S. Martin. *Voyez* Echenay.

GUILLAUME, Ville, dans la Provence, Diocèſe de Glandéve, Parlement & Intendance d'Aix, Chef-lieu d'une Viguerie, d'une Recette & d'un Bailliage, a 3604 habitans. Cette Ville eſt ſituée au milieu des montagnes. Elle députe aux Etats. Honoré Bouche croit que c'eſt où il faut placer les peuples *Equituri*, dont il eſt fait mention dans l'inſcription du Trophée des Alpes.

GUILLAUME Glandieres, dans le Roüergue, Diocèſe de Rhodez, Parlement de Toulouſe, Intendance de Montauban, Election de Rhodez, a 336 habitans.

GUILLAUME Mattes, dans le Roüergue, Diocèſe de Rhodez, Parlement de Toulouſe, Intendance de Montauban, Election de Rhodez, a 226 habitans.

GUILLEAUME, dans le Dauphiné, Diocèſe, Parlement, Intendance & Election de Grenoble, a 116 habitans.

GUILLEBERVILLE, Bois de trois cens quatorze arpens, dans la Maîtriſe de Bayeux.

GUILLEMECOURT, dans la Normandie, Diocèſe, Parlement & Intendance de Roüen, Election d'Arques, a 548 habitans. M. d'Haucourt en eſt Seigneur.

GUILLEMENS, le Bois des Guillemens contenant deux cens ſoixante-dix arpens, dans la Maîtriſe des Eaux & Forêts de Poitiers.

GUILLENGHEN ou Ghiſlenghen, *Ghiſleghemium*, Abbaye de Filles, Ordre de S. Benoît, au Diocèſe d'Ypres, ſituée en Hainaut, fondée vers l'an 1116. par la veuve du Seigneur de Chievres & mere de Nicolas premier Evêque de Cambray, du Diocèſe duquel d'autres la croyent encore à préſent.

la GUILLERMIE, dans le Bourbonnois, Diocèſe d'Autun, Parlement de Paris, Intendance & Election de Moulins, a 183 habitans.

GUILLERVAL, dans la Beauce, Diocèſe de Chartres, Parlement de Paris, Intendance d'Orleans, Election de Dourdan, a 536 habitans.

GUILLERVILLE, dans la Normandie, Parlement & Intendance de Roüen, Election de Caudebec, a 98 habitans. M. d'Equimboſe en eſt Seigneur.

GUILLERVILLE, dans la Normandie, Diocèſe de Bayeux, Parlement de Roüen, Intendance & Election de Caën, a 105 habitans.

GUILLESTRE, Ville, dans le Dauphiné, Diocèſe d'Ambrun, Parlement & Intendance de Grenoble, Election de Gap, a 881 habitans. C'eſt une Baronie qui conſerve encore le titre de Baronie de l'Empire. Cette petite Ville n'eſt point éloignée de la Durance. Elle fut bâtie des ruines de Roma cité des Gallites. Elle eſt à l'embouchure d'une vallée, par où le Duc de Savoye fit ſon irruption dans le Dauphiné.

GUILLEVILLE, dans l'Orleanois, Diocèſe d'Orleans, Parlement de Paris, Intendance & Election d'Orleans, a 100 habitans.

GUILLIER, dans la Bretagne, Diocèſe de S. Malo, Parlement de Rennes, Intendance de Nantes, Recette de S. Malo, a 329 habitans.

GUILLON, Bourg, Juſtice Royale, dans la Bourgogne, Diocèſe de Langres, Parlement & Intendance de Dijon, Bailliage & Recette d'Avalon, Grenier à ſel de Noyers, a 280 habitans. Ce lieu eſt dans un vallon, arroſé de la riviere du Serain, qui y a un pont. C'eſt pays de plaine. L'Evêque de Langres & le Prieur de l'Egliſe de N. D. de Semur prétendent être Collateurs de la Cure. Il y a un Prieuré dans ce lieu de ſix cens cinquante livres de revenu.

GUILLON, dans la Franche-Comté, Diocèſe, Parlement & Intendance de Beſançon, Bailliage & Recette de Baume, a 65 habitans.

GUILLONVILLE, dans la Beauce, Diocèſe de Blois, Parlement de Paris, Intendance d'Orleans, Election de Châteaudun, a 397 habitans.

la GUILLOTIERE, dans le Poitou, Diocèſe de Poitiers, Parlement de Paris, Intendance de Poitiers, Election de S. Maixant, a 860 habitans. C'eſt un Fief qui vaut quinze cens livres environ au Baron de Puimorin.

GUILLY, Bourg, dans le Berry, Diocèſe de Bourges, Parlement de Paris, Intendance de Bourges, Election d'Iſſoudun, a 406 habitans.

GUILLY, dans l'Orleanois, Diocèſe d'Orleans, Parlement de Paris, Intendance & Election d'Orleans, a 383 habitans.

GUILTZUVEILLER, dans la haute Alſace, Diocèſe de Bâle, Conſeil Souverain & Intendance d'Alſace, Bailliage de Thann, a 68 habitans.

GUIMAEC, dans la Bretagne, Diocèſe de Treguier, Parlement de Rennes, Intendance de Nantes, Recette de Treguier, a 409 habitans

GUIMERVILLE, dans la Normandie, Diocèſe, Parlement & Intendance de Roüen, Election de Neufchâtel, a 105 habitans. M. de Bernapré en eſt Seigneur.

GUIMPS, Bourg, dans la Saintonge, Diocèſe de Saintes, Parlement de Bordeaux, Intendance de la Rochelle, Election de Saintes, a 862 habitans.

GUINARTHE, dans le Bearn, Diocèſe de Comenges, Parlement de Pau, Intendance d'Auch, Sénéchauſſée & Recette de Sauveterre, a 29 habitans.

GUINCOURT, dans la Champagne, Diocèſe de Reims, Parlement de Paris, Intendance de Châlons, Election de Rhetel, a 233 habitans. La Cure vaut trois cens cinquante livres.

GUINCOURT, Prieuré, dans la Champagne, Diocèſe de Châlons, Parlement de Paris, Intendance de Châlons, Election de Vitry, a 14 habitans.

GUINCOURT, dans le Valois, Diocèſe de Senlis, Parlement & Intendance de Paris, Election de Senlis, a 100 habitans.

GUINDRECOURT, *Guindrecuria*, dans la Champagne, Diocèſe de Châlons, Parlement de Paris, Intendance de Châlons, Election de Joinville, a 208 habitans. Elle eſt de la Principauté de Joinville; ſon Egliſe eſt dediée à l'Aſſomption de la ſainte Vierge.

GUINECOURT, dans l'Artois, Diocèſe d'Arras, Parlement de Paris, Intendance d'Amiens, Gouvernance d'Arras, Bailliage & Recette de S. Pol, a 68 habitans.

GUINES ou Guiſnes, *Guiſna*, Ville, Comté, dans le Pays Reconquis, de Picardie, Diocèſe de Boulogne, Parlement de Paris, Intendance d'Amiens, a 3400 habitans. Elle eſt ſituée dans des marais à deux lieuës de la mer. Ce n'étoit autrefois qu'un Village dépendant de l'Abbaye de S. Bertin, que Sifride ou Sifroid le Danois fit aggrandir & fortifier lorſqu'il fut paſſé en France avec les Normans. Il prit la qualité de Comte de Guines l'an 905. Enſuite ce Comté paſſa de ſes ſucceſſeurs à Henry, Châtelain de Bourbourg, qui épouſa Sibille heritiere de Guines l'an 1120. Gille ou Gillette ſœur de Manaſſés, pere de Sibille herita de ce Comté l'an 1129. qu'elle fit paſſer aux Châtelains de Gand, Cadets des Comtes de Flandres. Arnould III. Comte de Guines le vendit au Roi Philippe le Hardy l'an 1282. Treize ans après, Philippe le Bel le vendit à Jean II. Comte d'Eu; le Roy Jean le confiſqua ſur Raoul II. dernier mâle de cette race, Connétable de France qui eut la tête tranchée l'an 1350. Dans le Traité de Bretigny l'an 1360. il le ceda aux Anglois qui le poſſederent durant près de 200. ans, juſqu'à la repriſe de Calais. Charles VI s'en rendit maître en 1413. Loüis XI. le donna au Seigneur de Crouy, premier Miniſtre de Philippe Duc de Bourgogne, mais par le Traité de Conflans il fut obligé de le lui retirer en 1477. & de le ceder au Comte de Charollois. Enfin après la mort de ce dernier il le réünit à la Couronne avec les autres Villes que Loüis XI. put reprendre ſur ſon heritiere.

Il y a douze Baronies & douze Pairies mouvantes du Comté de Guines, & entre elles il n'y a de Terres titrées que celle de Courtebonne érigée en Marquiſat. Quelques-uns mettent la Ville d'Ardre dans le Comte de Guines. Cette Ville étoit autrefois une Place forte, mais ſes fortifications ſont raſées.

GUINGAMP, Ville, dans la Bretagne, Diocèſe de Treguier, Parlement de Rennes, Intendance de Nantes, Recette de Treguier, a 110 habitans. C'eſt un Gouvernement de Place. Il y a une Abbaye de l'Ordre de S. Auguſtin dédiée à Sainte Croix; elle a été fondée en 1133. par Eſtienne Comte de Paulievre, & Avoiſe de Guingamp la femme.

la GUIOLLE, Ville, dans le Roüergue, Diocèſe de Rhodez, Parlement de Toulouſe, Intendance de Montauban, Election de Rhodez, a 2642 habitans. Il y a un bois de ſon nom, contenant ſoixante arpens, mouvant de la Maîtriſe de S. Pons.

GUION, dans l'Agénois, Diocèſe d'Agen, Parlement & Intendance de Bordeaux, Election d'Agen, a 85 habitans.

GUIONVELLE, dans la Champagne, Diocèſe de Langres, Parlement de Paris, Intendance de Châlons, Election de Langres, a 289 habitans.

la GUIGONIERE, dans le Poitou, Diocèſe de la Rochelle, Parlement de Paris, Intendance de Poitiers, Election de Mauleon, a 318 habitans.

GUIPY, dans le Nivernois, Diocèſe de Nevers, Parlement de Paris, Intendance de Moulins, Election de Nevers, a 117 habitans. Ce lieu eſt ſitué en plaine, à une lieuë & demie de la riviere d'Yonne; les terres ſont à froment & à méteil. Il y a quelques vignes. Les pacages & les foins ſont aſſez abondans. Il y a auſſi beaucoup de bois, les habitans le mettent en bois de moule, pour la fourniture de Paris. M. du Pré en eſt Seigneur.

GUIPY, dans le Nivernois, Diocèſe de Nevers, Parlement de Paris, Intendance de Moulins, Election de Château-Chinon, a 216 habitans. Une partie de cette Paroiſſe eſt de l'Election de Nevers, les terres ſont à froment, orge, ſeigle & avoine; les habitans n'ont d'autre revenu que la nourriture des beſtiaux, & ſont fort pauvres. M. du Pré en eſt auſſi Seigneur.

GUIRAINES, dans l'Orleanois, Diocèſe d'Orleans, Parlement de Paris, Intendance d'Orleans, Election de Pithiviers, a 320 habitans.

GUIREZAC, dans la Saintonge, Diocèſe de Saintes, Parlement de Bordeaux, Intendance de la Rochelle, Election de Saintes, a 115 habitans.

GUIRON, dans le Baſadois, Diocèſe de Baſas, Parlement & Intendance de Bordeaux, Election de Condom, a 78 habitans.

GUISRON,

GUIRY, dans la Normandie, Diocèſe, Parlement & Intendance de Roüen, Election de Chaumont & Magny, a 144 habitans. Le Seigneur en prend le nom.

GUISANS, dans le Dauphiné, Diocèſe de Die, Parlement & Intendance de Grenoble, a 27 habitans.

GUISCARD, ci-devant, Magny, *Guiſcardum Magniacum*, Marquiſat, dans la Picardie, Diocèſe de Noyon, du Gouvernement particulier de Noyon, dépendant du Gouvernement militaire de l'Iſle de France, Bailliage de Noyon, excepté la Ruë de l'Epée, qui eſt du Bailliage de Chauny; Intendance de Soiſſons, Election & Grenier à ſel de Noyon, a 720 habitans, compris les Hameaux de Buchoire, Beine, Rouvrel, Bethancour & Tirlancour, qui font partie de cette Paroiſſe. La Taille y eſt perſonnelle.

Ce lieu eſt ſitué ſur la petite riviere de Verſe, qui prend ſa ſource à trois lieuës de Chauny & de Neſle, deux de Noyon & de Ham, & cinq de Roye. C'eſt une Cure ſéculiere valant huit cens livres de revenu. Le Chapitre de l'Egliſe de Noyon eſt gros Decimateur de ce lieu & Collateur de la Cure. Les cinq Hameaux ci-deſſus en dépendent auſſi-bien que deux Fermes dites Betavant & Cangis, & deux Moulins.

La nature du terroir conſiſte en terres labourables, bleds, avoines, prez, beaucoup de bois taillis, & quelques beaux Etangs.

Il n'y a rien de ſingulier en ce lieu que le Château qui eſt beau, par ſes jardins, ſon parc, ſes eaux plates & jailliſſantes.

Loüis-Marie d'Aumont, Duc d'Aumont & Pair de France en eſt Seigneur, en qualité d'heritier ſubſtitué de Catherine Marquiſe de Guiſcard ſa mere. Ce lieu eſt un Marquiſat reſſortiſſant nuëment au Parlement, érigé ſous le nom de Guiſcard par Lettres Patentes du mois de Janvier 1703. enregiſtrées au Parlement le 20. Avril 1705. avec ſubſtitution graduelle à l'infini en faveur de l'aîné mâle.

Le commerce principal y conſiſte en bois de chauffage, grains & poiſſons. Les bois taillis ſe conſomment dans le Vermandois & le Santerre; le grain ſe vend à Noyon, & le poiſſon ſe vend aux environs de Peronne. Les mêmes Lettres Patentes établiſſent à Guiſcard une Foire d'un jour les 25. May & 15. Octobre de chaque année, Marché franc tous les derniers Lundis de chaque mois, & Marché ordinaire tous les Lundis. Il y a poſte de chevaux ſeulement, mais les Lettres ſe portent & ſe reçoivent à Noyon. Les habitans de Guiſcard en general n'ont d'autre profeſſion que celle de Manouvriers.

Les Paroiſſes de Maucourt, Baugies, Guivry, Berlancour, Muirancour, Betancour en Vaux, Neutlieu, Frieres, Condrem, Voüel & la Seigneurie directe de la Ville de Chauny ſont unies par les Lettres Patentes ci-devant citées, pour ne faire qu'un corps de Marquiſat ſous le nom de Guiſcard, auquel nom celui de Magni, Chef-lieu de ce preſent Marquiſat eſt commué. Magni a toûjours été une Terre très conſidérable qui appartenoit autrefois aux Seigneurs de Marteville, puis aux Seigneurs d'Hangeſt, enſuite aux Seigneurs de Boiſſy Bonnivet, de là aux Seigneurs d'Onguies, puis à la Maiſon d'Ailly, dont l'heritiere a épouſé le Maréchal d'Albert, dont eſt ſorti Charles d'Ailly d'Albert Duc de Chaunes decedé ſans enfans, & laiſſant par ſa mort cette Terre à M. le Duc de Chevreuſe qui l'a venduë en 1699. à M. le Comte de Guiſcard, qui lui adonné ſon nom, ſuivant les Lettres Patentes citées. M. le Comte de Guiſcard n'ayant eu que Catherine de Guiſcard Ducheſſe d'Aumont, elle eſt paſſée à M. le Duc d'Aumont ſon fils.

GUISCRIFF, dans la Bretagne, Diocèſe de Quimper, Parlement de Rennes, Intendance de Nantes, Recette de Quimper, a 214 habitans.

GUISE, *Guiſium Caſtrum*, Ville, Duché-Pairie, dans la Picardie, Diocèſe de Laon, Parlement de Paris, Intendance de Soiſſons, Chef-lieu d'une Election, a 450 habitans. Il y a un Grenier à ſel, elle eſt à trente-ſix lieuës de Paris. Cette Ville eſt ſituée ſur l'Oiſe, elle a un Château très-fort qui a repouſſé en 1650. l'armée de l'Archiduc Leopold par la vigoureuſe réſiſtance de ſes habitans. Il y a une petite Collegiale, & un Couvent de Minimes. La Ville de Guiſe n'eſt connuë dans l'hiſtoire que vers le 11. ſiécle, qu'elle avoit ſes Comtes particuliers; elle a toûjours appartenu à des Seigneurs de grande réputation. Elle a été poſſédée par les Comtes d'Aveſnes, par la Maiſon de Châtillon, par les Comtes d'Anjou Rois de Sicile, d'où elle a paſſé par don de François I. à une branche cadette de la Maiſon de Lorraine, qui en a porté le nom & a fourni pluſieurs grands hommes. Elle appartient à la Maiſon de Bourbon-Condé. L'Election de Guiſe eſt partagée entre les Gouvernemens de Picardie & de Champagne, elle contient une partie de la Thierarche, & a trois Villes; Guiſe, Aubenton & Bohain, avec quatre-vingt-ſeize à cent tant Bourgs que Villages, ce qui fait plus de cent Paroiſſes. Le nombre des feux de toute l'Election peut monter à 2252. & celui de Chauny, à 764. Il ne croît pas de vin dans ces cantons, mais on y fabrique de la Biere. Le Domaine du Roy y conſiſte en la Seigneurie de la Chapelle, partagée entre le Roy & le ſieur de Marfontaine de la Maiſon de Croiſy, qui eſt engagiſte de l'autre moitié. Le tout vaut environ dix-huit à dix-neuf mille livres de rente: & en celles de Bohain & de Borevoir, toutes deux engagées au Marquis de Mailly. Guiſe avoit autrefois ſeulement le titre de Comté, & paſſa, comme on a dit, des Maiſons de Blois, de Hainaut & d'Anjou, à celle de Lorraine, & François I. l'érigea en Duché-Pairie en faveur de Claude de Lorraine, fils puîné de René II. Duc de Lorraine l'an 1528. Guiſe eſt une Place forte, elle a ſoûtenu pluſieurs ſiéges ſans avoir été priſe. C'eſt un Gouvernement de Place.

GUISENCOURT, dans la Picardie, Diocèſe d'Amiens, Parlement de Paris, Intendance & Election d'Amiens, a 219 habitans.

GUISENGEARD, dans la Saintonge, Diocèſe de Saintes, Parlement de Bordeaux, Intendance de la Rochelle, Election de Saintes, a 32 habitans.

GUISIGNIES, dans la Flandre, Diocèſe de Cambray, Parlement de Doüay, Intendance de Maubeuge, Prévôté de Bavay, a 105 habitans. *Voyez* Guſſignies.

GUISGNES, dans la Flandre, Diocèſe de Cambray, Parlement de Doüay, Intendance de Maubeuge, Gouvernance du Quenoy, a 69 habitans.

GUISINIERS, dans la Normandie, Diocèſe, Parlement & Intendance de Roüen, Election d'Andely, a 198 habitans. Les Bénedictins de Jumiege en ſont Seigneurs.

GUISNES, *Voyez* Guines.

GUISSALES, dans la Saintonge, Diocèſe de Saintes, Parlement de Bordeaux, Intendance de la Rochelle, Election de Saint Jean d'Angely, a 145 habitans.

GUISTRES, dans la Guyenne, Diocèſe

Parlement, Intendance & Election de Bordeaux, a 56 habitans. Il y a une Abbaye de l'Ordre de S. Benoist dédiée à Nôtre Dame, *Abbatia Sanctæ Mariæ Aquistrio.* Elle est située sur la riviere d'Isle, à trois lieuës de Libourne, elle vaut six mille livres à l'Abbé

GUISY, dans l'Artois, Diocèse d'Arras, Parlement de Paris, Intendance d'Amiens, Bailliage & Recette d'Hesdin, a 64 habitans.

GUITALENS, dans le haut Languedoc, Diocèse de Lavaur, Parlement & Intendance de Toulouse, Recette de Lavaur, a 374 habitans.

la GUITARDIE, dans le haut Languedoc, Diocèse, Parlement & Intendance de Toulouse, a 52 habitans.

GUITINIERES, Bourg, dans la Saintonge, Diocèse de Saintes, Parlement de Bordeaux, Intendance de la Rochelle, Election de Saintes, a 636 habitans.

GUITRANCOURT, dans la Beauce, Diocèse de Chartres, Parlement & Intendance de Paris, Election de Mantes, a 307 habitans.

GUITRES, la Jurisdiction de Guitres, dans la Guyenne, Diocèse, Parlement, Intendance & Election de Bordeaux, a 1000 habitans.

GUITRY, dans la Normandie, Diocèse, Parlement & Intendance de Roüen, Election de Gisors, a 455 habitans. M. de Chaulieu en est Seigneur.

GUITTAUT, dans le Comté & du Diocèse de Comenges, Parlement de Toulouse, Intendance d'Auch, Election de Comenges, a 86 habitans.

GUITTE', dans la Bretagne, Diocèse de S. Malo, Parlement de Rennes, Intendance de Nantes, Recette de S. Malo, a 114 habitans.

GUITTET, dans le Comté & du Diocèse de Comenges, Parlement de Toulouse, Intendance d'Auch, Election de Comenges, a 62 habitans.

GUIVRY, *Guivrium*, dans la Picardie, Diocèse de Noyon, Parlement de Paris, Intendance de Soissons, Election de Noyon, a 310 habitans, compris le Hameau de Hezelles & un moulin. Ce lieu est situé à trois lieuës de Noyon & de Ham, & à deux de Chauny. La Taille y est personnelle. La Cure est seculiere, & vaut cinq cens livres, elle est à la collation du Chapitre de Noyon. La nature du terroir consiste en bleds & autres grains, prez, bois taillis & étangs. Ce lieu est membre du Marquisat de Guiscard.

GUIZEREX, dans le haut Armagnac, Diocèse de Comenges, Parlement de Toulouse, Intendance d'Auch, Recette des quatre Vallées, a 141 habitans.

GUL

la GULHON, dans le haut Languedoc; Diocèse de Mirepoix, Parlement & Intendance de Toulouse, Recette de Mirepoix, a 219 habitans.

GULLON, S. Maurice de Gullon, dans la Beauce, Diocèse de Chartres, Parlement de Paris, Intendance d'Orleans, Election de Chartres, a 294 habitans.

GUM

GUMERSDORFF, dans la haute Alsace, Diocèse de Basle, Conseil Souverain & Intendance d'Alsace, Bailliage de Thann, a 128 habitans.

GUMERY, dans la Champagne, Diocèse de Sens, Parlement & Intendance de Paris, Election de Sens, a 221 habitans.

GUMIANE, dans le Dauphiné, Diocèse de Die, Parlement & Intendance de Grenoble, Election de Montelimart, a 85 habitans.

GUMIERES, dans le Forez, Diocèse de Lion, Parlement de Paris, Intendance de Lion, Election de Montbrisson, a 194 habitans.

GUMONT, dans le Limosin, Diocèse de Limoges, Parlement de Bordeaux, Intendance de Limoges, Election de Tulles, a 261 habitans.

GUN

GUNDELCHEIM, dans la haute Alsace, Diocèse de Basle, Conseil Souverain & Intendance d'Alsace, Bailliage de Rieffach, a 308 habitans.

GUNDRECOURT, dans la Champagne. *Voyez* Gondrecourt.

GUNY, dans la Picardie, Diocèse de Soissons, Parlement de Paris, Intendance & Election de Soissons, a 509 habitans.

GUP

la GUPIE, dans le Basadois, Diocèse de Condom, Parlement & Intendance de Bordeaux, Election de Condom, a 416 habitans.

GUR

GURAT, dans l'Angoumois, Diocèse d'Angoulême, Parlement de Paris, Intendance de Limoges, Election d'Angoulême, a 748 habitans.

GURGY, dans la Bourgogne, Diocèse d'Auxerre, Parlement de Paris, Intendance de Dijon, Bailliage, Grenier à sel & Recette d'Auxerre, a 383 habitans. Ce lieu est à deux lieuës d'Auxerre sur la riviere d'Yone: c'est pays de plaines. Il y a quelques vignes.

GURGY la Ville, dans la Champagne, Diocèse de Langres, Parlement de Paris, Intendance de Châlons, Election de Langres, a 156 habitans.

GURGY le Châtel, dans la Champagne, Diocèse de Langres, Parlement de Paris, Intendance de Châlons, Election de Langres, a 176 habitans.

GURMENSON, dans le Bearn, Diocèse d'Oleron, Parlement de Pau, Intendance d'Auch, Sénechaussée & Recette d'Oleron, a 68 habitans.

GURSON, S. Martin de Gurson, dans le Périgord, Diocèse de Perigueux, Parlement & Intendance de Bordeaux, Election de Périgueux, a 590 habitans.

GURS, dans le Bearn, Election de Comenges, Parlement de Pau, Intendance d'Auch, Sénechaussée & Recette de Sauveterre, a 145 habitans.

GURTECY, dans la Brie, Diocèse de Sens, Parlement & Intendance de Paris, Election de Montereau, a 309 habitans.

GURUNHUEL, dans la Bretagne, Diocèse de Treguier, Parlement de Rennes, Intendance de Nantes, Recette de Treguier, a 210 habitans.

GURY, dans la Picardie, Diocèse d'Amiens, Parlement de Paris, Intendance d'Amiens, Election de Mondidier, a 334 habitans.

GUS

GUSSIGNIERS, dans la Province de Haynaut, Diocèse de Cambray, Parlement de Doüay, Intendance de Maubeuge, Prévôté & Subdelega-

tion de Bavay, a 127 habitans. C'eſt une ſimple Seigneurie appartenante au Sieur Formeſtreau, Prévôt de Vallenciennes, qui y a un Château & une petite Tour ſituée, ainſi que le Village, du midi au couchant, ſur la cime d'un rocher eſcarpé, ſans aucune autre communication aux terres du Roy, que par un détour. Il y a haute, moyenne & baſſe Juſtice, Baillif, Procureur Fiſcal, Greffier, Maire & Echevins. Il y a un Curé particulier ſans Vicaire. Il leve toute la dixme groſſe & menuë, valant année commune deux cens cinquante livres de France. Il leve pareilles dixmes, valant de même deux cens cinquante livres ſur le Hameau d'Autripe. Il y a trois cens quinze hautelées de terres labourables, ſoixante-douze mencaudées en pâtures ou vergers, & trente-trois en prairies ou marais; un petit bois de trente mencaudées, appartenant à M. de Formeſtreau: un autre au Roy, dit le bois Waudois de ſoixante-douze arpens environ. La mencaudée a quatre-vingt-dix verges, & la verge dix-neuf pieds & demi. Il y paſſe la riviere qui deſcend de la Hergier pour aller à Condé, dit le *Honniau*, c'eſt-à-dire ruiſſeau. Il vient de Bellignies & Bretrechies, qui en ce lieu n'en font plus qu'un. On y ſuit la Coûtume de Haynaut. Les habitans y ſont en bonne réputation. Ce canton eſt plein de rocs & de pierres bleuës, dont on ne ſçait faire aucun uſage.

GUSTINE, la Cenſe de Guſtine, dans le pays Meſſin, Diocèſe de Metz, Parlement & Intendance de Metz, Recette du Duché de Carignan, Prévôté de Montmidy, a 26 habitans.

G U T

GUTREN, Juſtice Royale, dans le haut Armagnac, Diocèſe de Comenges, Parlement de Toulouſe, Intendance d'Auch, Recette des quatre Vallées, a 2146 habitans.

G U Y

GUYANS en Venne, dans la Franche-Comté, Diocèſe, Parlement & Intendance de Beſançon, Bailliage & Recette d'Amont, a 238 habitans.

GUYANS les Durnes, dans la Franche-Comté, Diocèſe, Parlement & Intendance de Beſançon, Bailliage & Recette d'Ornans, a 230 habitans.

GUYCOURVEST, & ſa Treve de Landiviſiau, dans la Bretagne, Diocèſe de S. Pol, Parlement de Rennes, Intendance de Nantes, Recette de S. Pol de Leon, a 555 habitans.

GUYE' ſur Seine, Bourg, dans la Champagne, Diocèſe de Langres, Parlement de Paris, Intendance de Châlons, Election de Bar-ſur-Aube, a 909 habitans.

GUYENCOURT, dans l'Iſle de France, Diocèſe, Parlement, Intendance & Election de Paris, a 275 habitans.

le GUYER, *Guia*, *Guivia*, Riviere, dans le Dauphiné. Elle prend ſa ſource dans la montagne de la grande Chartreuſe, d'où courant au nord, elle ſépare la France de la Savoye; & paſſant au pont de Beauvoiſin, elle ſe jette dans le Rhône au-deſſous de S. Genis-l'Hoſte, à douze lieuës au-deſſus de Lion, au levant.

GUYERFAUD, dans la Bourgogne, Diocèſe de Beſançon, Parlement & Intendance de Dijon, Bailliage & Recette de S. Laurent, a 92 habitans.

GUYERMANTE, dans l'Iſle de France, Diocèſe, Parlement, Intendance & Election de Paris, a 167 habitans.

GUYLER, dans la Bretagne, Diocèſe de S. Pol, Parlement de Rennes, Intendance de Nantes, Recette de S. Pol de Leon, a 223 habitans.

la GUYONNIERE, dans le Poitou, Diocèſe de Poitiers, Parlement de Paris, Intendance de Poitiers, Election de Mauleon, a 86 habitans.

la GUYOTTE, dans le Rouergue, Diocèſe de Rhodez, Parlement de Toulouſe, Intendance de Montpellier, Recette de Rhodez, a 806 habitans. Il y a une Juſtice Royale.

GUYPAVAZ, dans la Bretagne, Diocèſe de S. Pol, Parlement de Rennes, Intendance de Nantes, Recette de S. Pol de Leon, a 716 habitans.

GUYPAYL, dans la Bretagne, Diocèſe de Nantes, Parlement de Rennes, Intendance & Recette de Nantes, a 308 habitans.

GUYPENAVOIRE, dans le Rouergue, Diocèſe de Rhodez, Parlement de Toulouſe, Intendance de Montauban, Election de Rhodez, a 126 habitans.

GUYPREY, dans la Bretagne, Diocèſe de S. Malo, Parlement de Rennes, Intendance de Nantes, Recette de S. Malo, a 552 habitans.

G U Z

GUZAN, dans le Comté & du Diocèſe de Comenges, Parlement de Toulouſe, Intendance d'Auch, Election de Comenges, a 166 habitans.

GUZARGUES, dans le bas Languedoc, Diocèſe de Montpellier, Parlement de Toulouſe, Intendance & Recette de Montpellier, a 14 habitans.

la GUZET, dans le Limoſin, Diocèſe de Limoges, Parlement de Bordeaux, Intendance & Election de Limoges, a 51 habitans.

G Y

GY, dans la Franche-Comté, Diocèſe, Parlement & Intendance de Beſançon, Bailliage & Recette de Gray, a 1968 habitans.

GY-l'Evêque, dans la Champagne, Diocèſe de Langres, Parlement & Intendance de Paris, Election de Tonnerre, a 809 habitans.

G Y E

GYE, dans le pays Meſſin, Diocèſe de Toul, Parlement & Intendance de Metz, Recette de Toul, a 98 habitans.

G Y O

GYONNET, dans le haut Languedoc, Diocèſe de Caſtres, Parlement & Intendance de Toulouſe, Recette de Caſtres, a 379 habitans.

HAA

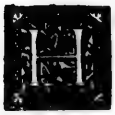

HAA, Château & l'un des trois Forts qui défendent l'enceinte de la Ville de Bordeaux. Il eſt ſitué du côté du Palais Archiépiſcopal près de l'Ormée, lieu ſi renommé pendant les guerres civiles. Ce Château eſt un vieil édifice que l'on commença à bâtir en même-tems que le Château-Trompette l'an 1454. Sa forme eſt un quarré long, flanqué aux quatre angles de tours rondes à l'antique, ſans compter deux tours quarrées, qui donnent du côté de la campagne, pour défendre la porte de Secours, qui eſt couverte par un ouvrage en forme de fer à cheval, & non compris encore une autre tour ronde, dans laquelle on paſſe pour entrer dans la Ville. La garniſon du Château d'Haa eſt une Compagnie d'Infanterie, qu'on y envoye du Château-Trompette. On la renouvelle tous les mois, & ſon Commandant reconnoît celui du Château-Trompette.

HAB

HABARCQ, dans l'Artois, Diocèſe d'Arras, Parlement de Paris, Intendance d'Amiens, Gouvernance, Bailliage & Recette d'Arras, a 763 habitans.

HABILLY, dans le Berry, Diocèſe de Bourges, Parlement de Paris, Intendance de Bourges, Election de Châteauroux, a 815 habitans.

HABITANS de la Leſbois, dans l'Auvergne, Diocèſe de Clermont, Parlement de Paris, Intendance & Election de Riom, a 149 habitans.

HABITANS de Chambiere, dans le pays Meſſin, Diocèſe, Parlement, Intendance & Recette de Metz, a 70 habitans.

HABITANS du Cheret S. Avis, dans le Bourbonnois, Diocèſe de Bourges, Parlement de Paris, Intendance de Moulins, Election de Montluçon, a 168 habitans.

HABITANS de Colleville, dans la Normandie, Diocèſe, Parlement & Intendance de Roüen, Election de Montivilliers, a 64 habitans.

HABITANS de Plantures, dans le pays Meſſin, Diocèſe, Parlement, Intendance & Recette de Metz, a 186 habitans.

HABITANS devant le pont des Morts, dans le pays Meſſin, Diocèſe, Parlement, Intendance & Recette de Metz, a 182 habitans.

HABITANS du Sablon, dans le pays Meſſin, Diocèſe, Parlement, Intendance & Recette de Metz, a 172 habitans.

HABITANS du Valas, dans la haute Normandie, Diocèſe, Parlement & Intendance de Roüen, Election de Montivilliers, a 41 habitans.

HABITTES, dans le Poitou, Diocèſe de la Rochelle, Parlement de Paris, Intendance de Poitiers, Election des Sables d'Olonne, a 129 habitans.

HABLOVILLE, dans la Normandie, Diocèſe de Séez, Parlement de Roüen, Intendance d'Alençon, Election d'Argentan, a 685 habitans.

HABOUDANGE, dans le pays Meſſin, Diocèſe, Parlement, Intendance & Recette de Metz, a 294 habitans.

HAB

HABOÜDANT, dans la Beauce, Diocèſe de Chartres, Parlement & Intendance de Paris, Election de Dreux, a 263 habitans.

HABSHEIM, Bourg, dans la haute Alſace, Diocèſe de Baſle, Conſeil Souverain d'Alſace, Bailliage de Landſer, a 600 habitans.

HAC

HACBERT, dans la Flandre, Diocèſe de Cambray, Parlement de Doüay, Intendance & Gouvernement de Maubeuge, a 149 habitans.

HACHAN, dans le haut Armagnac, Diocèſe de Comenges, Parlement de Toulouſe, Intendance d'Auch, Recette des quatre Vallées, a 86 habitans.

HACHENBACH & Dieffenbach, dans la baſſe Alſace, Diocèſe de Straſbourg, Conſeil Souverain & Intendance d'Alſace, Terres du grand Chapitre, a 91 habitans.

HACHICOURT, dans l'Artois, Diocèſe d'Arras, Parlement de Paris, Intendance d'Amiens, Bailliage & Recette d'Arras, a 291 habitans.

HACQUEVILLE, dans la Normandie, Diocèſe, Parlement & Intendance de Roüen, Election de Giſors, a 700 habitans. M. de Tonnents en eſt Seigneur. Le nom d'Hacqueville eſt fameux par la famille qui l'a porté, & qui a été ſi feconde en bons Magiſtrats; mais que l'on croit avoir tiré ſon origine du pays d'Artois. Elle s'établit à Paris dans le quatorziéme ſiécle, & y a produit de grands Hommes dans la Robe. Le dernier fut Jerôme d'Hacqueville, Sieur d'Ons-en-Bray, nommé premier Préſident au Parlement de Paris, par Louis XIII. & mort à Paris le 4. Novembre 1628.

HACSOU, dans la Gaſcogne, Diocèſe de Bayonne, Parlement de Bordeaux, Intendance de Bayonne, a 362 habitans.

HAD

HADANCOURT, dans la Normandie, Diocèſe de Roüen, Parlement de Paris, Intendance de Roüen, Election de Chaumont & Magny, a 279 habitans. M. de Franclieu en eſt Seigneur.

HAF

HAFFRIQUES, dans l'Artois, Diocèſe de S. Omer, Parlement de Paris, Intendance d'Amiens, Gouvernance d'Arras, Bailliage & Recette de S. Omer, a 52 habitans.

HAG

la HAGE, dans le Comté & du Diocèſe de Comenges, Parlement de Toulouſe, Intendance d'Auch, Election de Comenges, a 161 habitans.

HAGEDET, dans l'Armagnac, Diocèſe d'Auch, Parlement de Toulouſe, Intendance d'Auch, Election d'Armagnac, a 164 habitans.

HAGEN,

HAGEN, dans la baſſe Alſace, Diocèſe de Baſle, Conſeil Souverain & Intendance d'Alſace, Bailliage & Recette de Marmoutiers, a 159 habitans.

HAGENBACH, dans la haute Alſace, Diocèſe de Baſle, Conſeil Souverain & Intendance d'Alſace, Bailliage d'Altkirex, a 203 habitans.

HAGET Aubin, dans le Bearn, Diocèſe de Leſcar, Parlement de Pau, Intendance d'Auch, Sénéchauſsée & Recette de Morlas, a 172 habitans.

HAGETMAU, petite Ville de Chaloſſe, ſur le Lons, en Gaſcogne, Diocèſe d'Aire, Parlement de Bordeaux, Intendance de Pau, Election d'Acqs. Elle appartient aux Seigneurs de Grammont, qui y ont un ancien & magnifique Château, auquel ils ajoûterent dans le ſeizéme ſiécle un nouveau corps de logis, pour y recevoir François I. à ſon retour d'Eſpagne. L'illuſtre Maréchal de France, Antoine Duc de Grammont, qui y a pris ſa naiſſance, en faiſoit ſon plus agréable ſéjour. Cette petite Ville fort agréable par ſa ſituation, eſt le rendez-vous de la Nobleſſe du pays, qui y eſt attirée par les Foires & courſes de taureaux, qu'on y fait à l'imitation de l'Eſpagne, qui eſt voiſine. Les Chanoines de l'Egliſe Collegiale de S. Girons, dont le Doyen prend le nom d'Abbé, ont droit de porter en tout tems le petit camail de ſoye, comme les Evêques. Les Calviniſtes qui brûlerent cette Egliſe en 1569. tenterent inutilement d'en abbattre la Chapelle ſouterraine, & le clocher, qui eſt une piramide d'une belle architecture Angloiſe, & d'une fort grande élevation. On voit aux environs de Hagetmau le vignoble de Moreres, qui produit d'excellent vin, & la Terre Seigneuriale de Mirefleur, où il y a quelques commencemens de mines d'argent; mais la dépenſe ayant juſqu'à préſent excedé le profit, on a ſuſpendu le travail. On trouve à côté de Mirefleur une petite forêt de hêtres épaiſſe & fort ancienne, dont le nom de *Lucuſpin*, peut faire juger que c'étoit autrefois un bois conſacré à quelques Divinitez, peut-être à Pan lui-même, *Lucus Pani facer*, dont on auroit fait Lucuſpin, en retranchant l'*a*. C'eſt un pays de chaſſe pour la perdrix rouge, la becaſſe, les pigeons ramiers, les becs à figues, & ſur tout pour les ortolans, qui y paſſent en grandes troupes deux fois l'année.

HAGEVILLE, dans le pays Meſſin, Diocèſe, Parlement, Intendance & Recette de Metz, a 146 habitans. C'eſt un des Villages dont la pleine ſouveraineté a été cedée à la France par le Traité de 1718.

la HAGUE, *Haga*, petit pays au nord-oueſt de la Preſqu'Iſle du Coutantin, dans la Normandie. Il commence à Cherbourg, & quelques-uns l'étendent juſqu'aux Pieux & juſqu'à Briquebec, de maniere qu'il comprendroit plus de cinquante Paroiſſes; mais la veritable Hague ſe prend depuis la riviere de Divette juſqu'à la pointe d'Auderville, ce qui fait à peu près le Doyenné Rural de la Hague, qui eſt le quatriéme du Coutantin, qui fait partie du quatriéme Archidiaconé du Diocèſe de Coûtances, & contient vingt-ſix Paroiſſes, y compris la petite Ville de Cherbourg. La nature du terroir generalement parlant eſt d'un meilleur produit que ſa réputation ne porte, quoiqu'il y ait bien du mediocre, & du mauvais même dans ce qu'il a de bon. *Voyez* la Hogue & la Hougue.

HAGNICOURT, dans la Champagne, Diocèſe de Reims, Parlement de Paris, Intendance de Châlons, Election de Rhetel, a 276 habitans.

HAGNOGNE, dans la Champagne, Diocèſe de Reims, Parlement de Paris, Intendance de Châlons. La Cure vaut ſept cens livres.

HAGUENAU, Ville, dans la baſſe Alſace, Diocèſe de Spire, Conſeil Souverain & Intendance d'Alſace, Terres ci-devant Imperiales, a 2479 habitans. Il y a une Maîtriſe des Eaux & Forêts, un Bailliage & Prévôté Royale, & un College de Jéſuites, qui a cinq à ſix mille liv. de revenu. Cette Ville autrefois Imperiale & chef de dix autres, eſt ſituée ſur la Motern à deux lieuës du Rhin. L'Empereur Frederic Barberouſſe l'a fait fermer de murailles, il y a fait ſa réſidence, & y avoit mis les ornemens Imperiaux. Il la rendit Ville Imperiale, & y établit la Préfecture d'Alſace, la Chambre & la Recette des Finances de la même Province. Les François s'en ſont emparez en 1673. Elle a ſoutenu un ſiége contre les Imperiaux en 1675. & elle eſt reſtée à la France par la paix de Riſwick. Le terroir des environs d'Haguenau, que l'on appelle ordinairement la plaine de Mariendal ne conſiſte qu'en bruyeres ſabloneuſes qui ne produiſent que du bled de Turquie, il n'y croît point de vin.

Le canton ſitué entre les montagnes & le Rhin depuis Haguenau juſqu'auprès de Landau & de Gemersheim eſt rempli de bois & de terres incultes, où l'on ne peut trouver que du pâturage pour la nourriture des troupeaux. Cette Ville eſt ſituée à ſix lieuës de Straſbourg; ce n'étoit autrefois qu'un Village ſitué dans une grande bruyere que l'Empereur Frederic I. fit entourer de murailles, comme nous l'avons déja dit. L'on veut que ſon nom ſignifie Haye les Bruyeres, elle n'eſt preſentement revêtuë que d'une ſimple muraille, ſes habitans n'ont jamais été infectez de Calviniſme ni de Lutheraniſme. Il y a auprès de cette Ville une forêt conſiderable dite la forêt d'Haguenau, du nom de la Ville, elle contient trente & un mille arpens: une partie eſt au Roy & l'autre à la Communauté d'Haguenau.

HAI

HAIBES, dans la Flandre, Diocèſe de Liege, Parlement de Douay, Intendance de Maubeuge, Gouvernance de Charlemont, a 302 habitans.

la HAIGNE, Riviere, dans le Perche, qui ſe perd dans la Sarthe à Meſle.

HAILLES, dans la Picardie, Diocèſe d'Amiens, Parlement de Paris, Intendance d'Amiens, Election de Mondidier, a 202 habitans.

HAINAUT, *Hannonia*, Province des Pays-Bas, dont une partie appartient aux François & ſe trouve compriſe dans le Gouvernement général des Pays-Bas François, ou Flandre Françoiſe. La partie qui appartient à la France eſt bornée au ſeptentrion par la partie qui eſt reſtée à la Maiſon d'Autriche, à l'orient par l'Evêché de Liege & la Champagne, au midy par la Champagne & la Picardie, & à l'occident par le Cambreſis, l'Artois & la Flandre Françoiſe. Le Hainaut entier contient à peu de choſe près le terrain des anciens *Nervii*, dont la Ville Capitale étoit *Bagacum*, à preſent Bavay. Son ancien nom étoit *Hainovia*. Ce pays a été des premiers occupez par les François. Sous la deuxiéme race de nos Rois ils le faiſoient gouverner par des Comtes qui s'en ſont emparez dans le dixiéme ſiécle. Depuis il a paſſé à une branche Cadette de la Maiſon de Flandre, puis à celle de Dampierre, enſuite à la Maiſon des Ducs de Bourgogne, dont l'heritiere l'a porté dans la Maiſon d'Autriche, qui en a cedé la moitié à la France par les Traitez des Pyrenées, de Nimegue, & d'Utrecx.

Le Hainaut François comprend le pays d'entre Sambre & Meuſe, la moitié du Comté de Mons, la Prévôté du Quênoy, la Ville de Condé, la Seigneurie de Valenciennes & le Comté d'Oſtrevant. Ces deux derniers cantons n'étoient point autrefois du Hainaut, & faiſoient une Province ſéparée. La partie méridionale de ce pays eſt couverte de bois qui font partie de l'ancienne forêt Charbonniere & des Ardennes. Une partie ne laiſſe pas que d'être abondante. L'on fabrique beaucoup de fer dans ces parties méridionales. Maubeuge eſt le ſiége de l'Intendance de la Province, mais Valenciennes paſſe pour Capitale. Ses autres Villes conſidérables ſont Condé, Bouchain, Aveſne, le Quênoy & Landrecy; ces deux dernieres Villes ſont du Gouvernement Militaire de Picardie. Ses principales rivieres ſont la Sambre, l'Eſcaut, la Scarpe & l'Haine. Son climat eſt froid & pluvieux. La partie du Hainaut ſituée vers la Flandre Françoiſe eſt aſſez abondante, mais les terres ſituées aux environs de la Sambre & au midy de cette riviere ſont tellement couvertes de bois & ſi ingrates, que l'on n'y peut ſemer que ſur les terres dont les bois ont été nouvellement coupez, après avoir réduit en cendres les fagots & autres bois qui ſont reſtez ſur terre, encore n'y recueille-t-on que du ſeigle. Il y a beaucoup de mines de fer dans le pays d'entre Sambre & Meuſe, les peuples y ſont très-laborieux. La partie qui eſt à la France relève en entier du Parlement de Dotiay, auquel reſſortiſſent les appels des Juges ſubalternes, à la place du Conſeil ancien du Hainaut. Les Jugemens de ſes Juges ſubalternes étoient autrefois ſans appel dans les matiéres criminelles, lorſqu'il n'y avoit point de partie civile, ce qui étoit ſujet à de grands inconveniens. Loüis XIV. pour y rémedier, a ordonné que leurs jugemens qui porteroient peines afflictives ne pourroient s'executer qu'après qu'ils auroient été confirmez par Arrêt du Parlement de Dotiay. L'uſage du ſel gris y eſt défendu, de crainte qu'il ne paſſe en fraude dans les pays voiſins des Gabelles.

Le principal commerce de cette Province conſiſte dans la Houille ou Charbon de terre, qui y eſt meilleur que celui d'Angleterre, & dans les mines & les forges de fer dont il y a une très grande quantité & d'une meilleure qualité même que celui de Suede. La Sambre y facilite auſſi un commerce aſſez conſiderable de grain lorſque la traitte en eſt permiſe, & lorſque la traitte n'en eſt pas permiſe par la Sambre, il ſe fait à Bruxelles. On fabrique auſſi une grande quantité de dentelles dans les Couvens de Filles, ce qui leur procure quelques douceurs. L'on débite encore beaucoup de toile, mais leur maniere de les blanchir avec la chaux en altere beaucoup la qualité.

Les pâturages ſont bons & abondans par tout le Hainaut, à cauſe du grand nombre de petits ruiſſeaux dont il eſt arroſé, mais tous les fourages ſont conſommez par le troupes ou par les beſtiaux qui ſont en très-grande quantité.

HAINE, Riviere de Hainaut, qui prend ſa ſource près de Binch, elle court à l'occident, paſſe près de Mons, où elle reçoit la Trouille, & ſe jette dans l'Eſcaut à Condé. Cette riviere a donné ſon nom à la Province de Hainaut, elle n'eſt navigable que depuis le Village de Genappe, à une demi-lieuë au-deſſus de Mons juſqu'à Condé par le ſecours de ſept Ecluſes.

HAINES, dans l'Artois, Diocéſe d'Arras, Parlement de Paris, Intendance d'Amiens, Gouvernance d'Arras, Bailliage & Recette de Lens, a 93 habitans.

HAINNECOURT, dans la Flandre Vallonne, Diocéſe de Cambray, Parlement de Dotiay, Intendance de Lille, Subdelegation de Cambray, a 78 habitans.

HAINNEVILLE ou Haineville, ou Hincheville, ou Hainſeville, dans la Normandie, Diocéſe, Parlement & Intendance de Roüen, Election d'Eu, a 225 habitans. M. de Gamaches en eſt Seigneur.

HAINNEVILLE, dans la Normandie, Diocéſe de Coûtances, Parlement de Roüen, Intendance de Caën, Election de Vallognes, a 159 habitans. Cette Paroiſſe eſt ſituée ſur le bord de la mer. La Cure eſt à la nomination de l'Abbé de S. Sauveur. Le Seigneur en porte le nom.

HAINNEVILLE & Campagne, dans la Picardie, Diocéſe d'Amiens, Parlement de Paris, Intendance & Election d'Amiens, a 131 habitans.

HAINVILLER, *Hainvillers*, dans la Picardie, Diocéſe d'Amiens, Parlement de Paris, Intendance d'Amiens, Election de Montdidier, a 185 habitans.

HAIRE la Ville, dans le pays de Gex, Diocéſe de Genéve, Parlement & Intendance de Dijon, Bailliage & Recette de Gex, a 196 habitans.

la HAIRIE la Vieuville, dans la Picardie, Diocéſe de Laon, Parlement de Paris, Intendance de Soiſſons, Election de Laon, a 400 habitans.

la HAIRIE ſous Bueilly, dans la Picardie, Diocéſe de Soiſſons, Parlement de Paris, Intendance de Soiſſons, Election de Château-Thierry, a 276 habitans.

HAIZECOURT & Cornillois, dans la Picardie, Diocéſe de Noyon, Parlement de Paris, Intendance d'Amiens, Election de Peronne, a 172 habitans.

HAL

HALATE, Forêt, dans le pays de Caux, entre le Havre de Grace & Montivilliers, elle a près de deux lieuës de tour.

HALATTE, Forêt de quatre mille quatre cens quarante-neuf arpens, dans la Maîtriſe de Senlis.

la HALBOUDIERE, dans la Normandie, Diocéſe de Liſieux, Parlement de Roüen, Intendance d'Alençon, Election de Liſieux, a 276 habitans.

HALEINES, dans la Normandie, Diocéſe du Mans, Parlement de Roüen, Intendance d'Alençon, Election de Domfront, a 491 habitans.

HALINGHEN, dans le Boulonois, Diocéſe de Boulogne, Parlement de Paris, Intendance d'Amiens, a 140 habitans.

HALLE'E, dans la Champagne, Diocéſe de Reims, Parlement de Paris, Intendance de Châlons, Election de Sainte-Manehould, a 336 habitans.

HALENCOURT ou Halincourt & Rainville, dans la Picardie, Diocéſe d'Amiens, Parlement de Paris, Intendance d'Amiens, Election d'Abbeville, a 838 habitans. C'eſt un Village ſitué entre Amiens & Abbeville, il eſt fameux par une Epitaphe qui eſt l'abregé de l'avanture ſinguliére d'une femme qui eut une fille de ſon propre fils, qui devint lui-même époux de cette même fille. Voici cette Epitaphe:

Ci giſt le Fils, ci giſt la Mere,
Ci giſt la Fille avec le Pere,
Ci giſt la Sœur, ci giſt le Frere,
Ci giſt la Femme & le Mari
Et n'y a que trois corps ici.

la HALLE, Ferme, dans la Picardie, Diocèſe d'Amiens, Parlement de Paris, Intendance d'Amiens, Election d'Abbeville, a 5 habitans.

HALLENNES, dans la Flandre Vallonne, Diocèſe de Tournay, Parlement de Doüay, Intendance & Subdelegation de Lille, a 256 habitans.

HALLEWIN ou Haluin, Bourg, dans la Flandre Vallonne, Diocèſe de Tournay, Parlement de Doüay, Intendance & Subdelegation de Lille, a 1790 habitans.

HALLIGNICOURT, dans la Champagne, Diocèſe de Châlons, Parlement de Paris, Intendance de Châlons, Election de Vitry-le-François, a 289 habitans.

HALLINCOURT, dans la Normandie, Diocèſe de Roüen, Parlement de Paris, Intendance de Roüen, Election de Chaumont & Magny, a 86 habitans. C'eſt à la Maiſon de Villeroy. *Voyez* Alaincourt.

HALLING, dans le pays Meſſin, Diocèſe, Parlement, Intendance & Recette de Metz, a 15 habitans.

HALLIVILLER & Louarde, dans la Picardie, Diocèſe d'Amiens, Parlement de Paris, Intendance & Election d'Amiens, a 465 habitans.

HALLOVILLE, *Halloville*. C'eſt une Annexe de la Paroiſſe de Couvay, dont une partie eſt à la France, & l'autre de la Prevôté de Blamont, & de la Souveraineté de Lorraine. La partie qui eſt à la France eſt du Parlement & de l'Intendance de Metz, du Bailliage & de la Recette de Vic.

HALLOY, dans la Picardie, Diocèſe d'Amiens, Parlement de Paris, Intendance d'Amiens, Election de Doulens, a 275 habitans.

HALMS, dans l'Artois, Diocèſe de Cambray, Parlement de Paris, Intendance d'Amiens, Gouvernance d'Arras, Bailliage & Recette d'Aire, a 245 habitans.

HALOGNE, dans la Champagne, Diocèſe de Reims, Parlement de Paris, Intendance de Châlons, Election de Reims, a 498 habitans.

la HALOTIERE, dans la Normandie, Diocèſe, Parlement & Intendance de Roüen, Election de Lions, a 131 habitans. M. du Queſné en eſt Seigneur.

HALOUZE, Forêt, preſque toute au Diocèſe de Bayeux, le reſte dans le territoire de Séez, & du Mans: elle a cinq lieuës de tour, & comprend deux mille arpens de terre. Il y a des mines & des forges de fer, & des carrieres de grandes pierres.

HALOUZE, dans la Normandie, Diocèſe de Bayeux, Parlement de Roüen, Intendance de Caën, Election de Vire. Il y a une forge de fer où l'on fabrique celui qui vient de la mine de l'Achan.

HALOY & Brioſt, dans la Picardie, Diocèſe d'Amiens, Parlement de Paris, Intendance & Election d'Amiens, a 596 habitans.

HALU, dans la Picardie, Diocèſe de Noyon, Parlement de Paris, Intendance d'Amiens, Election de Peronne, a 275 habitans.

HAM

HAM, *Hamus*, Ville, dans la Picardie, Diocèſe de Noyon, Parlement de Paris, Intendance de Soiſſons, Election de Noyon, Bailliage & Juſtice Royale non reſſortiſſante, a 1705 habitans. Il y a une Châtellenie reſſortiſſante à S. Quentin, une Vicomté & une Mairie. Son Château a été bâti par Loüis de Luxembourg, Comte de S. Pol, Connêtable de France; il eſt important & bien fortifié. Il y a trois Paroiſſes à Ham. Cette Ville eſt ancienne, elle étoit Capitale d'un petit pays nommé le Hamois, avant l'an 876. Elle a été priſe & reprise pluſieurs fois du tems des Seigneurs de Vermandois, & elle avoit des Comtes particuliers dans le XII. le XIII. & XIV. ſiécle. Enſuite elle a paſſé ſucceſſivement dans les Maiſons d'Eu, de Coucy, d'Anguien, de Luxembourg, de Rohan & de Vendôme. Henry IV. la réünit à la Couronne. Elle eſt engagée au Duc de Mazarin. Les Eſpagnols l'avoient priſe après la bataille de S. Laurent, ils l'ont renduë deux ans après.

Cette Ville eſt ſituée dans une plaine environnée d'un marais, ſur la Somme, dans le Vermandois. C'étoit autrefois une des plus fortes Places de la Province, Loüis XIV. en a fait raſer les fortifications, à l'exception du Château. Elle a eu des Seigneurs particuliers, puis étant venuë à l'ancienne Maiſon d'Orleans, François I. la réünit à la Couronne. Il y a une Abbaye de Chanoines Reguliers de l'Ordre de S. Auguſtin de la Congrégation de France. Elle a été fondée en l'honneur de la Sainte Vierge par les anciens Seigneurs Châtelains de la Ville de Ham. Elle vaut par an à l'Abbé quinze mille livres ou environ. La Ville de Ham eſt un Gouvernement de Place du Gouvernement militaire de la Province de Picardie.

HAM-lez-Lilliers, *Hamum*, *Hamnum* ou *Hametum*, dans l'Artois, Diocèſe d'Arras, Parlement de Paris, Intendance d'Amiens, Gouvernance d'Arras, Bailliage & Recette de Lilliers, a 429 habitans. Il y a près de cette Ville une Abbaye d'hommes, Ordre de S. Benoiſt, nommée en Latin, *Hamenſis Mandra*, ou *Abbatia Sancti Salvatoris Hamenſis*. Elle eſt ſituée à demi-lieuë & au couchant de la Ville de Lilliers. S. Omer n'en eſt éloigné que de cinq grandes lieuës. Elle a été fondée l'an 1084. par Enguerand Seigneur de Lilliers qui y mit des Moines qu'il avoit amenez avec lui de l'Abbaye de Carroux en Poitou, & qui avoient exercé envers lui l'hoſpitalité lorſqu'il y étoit paſſé en revenant de ſon pelerinage du grand S. Jacques de Compoſtelle. Ce Seigneur fut enterré dans le Cloître de ce Monaſtere de Ham, l'an 1100.

le HAM, dans la Normandie, Diocèſe de Liſieux, Parlement & Intendance de Roüen, Election de Pont-l'Evêque, a 110 habitans. M. d'Olonne en eſt Seigneur.

le HAM, dans la Normandie, Diocèſe de Coûtances, Parlement de Roüen, Intendance de Caën, Election de Carentan, a 322 habitans.

HAM ou la baſſe Ham, dans le pays Meſſin, Diocèſe, Parlement, Intendance & Recette de Metz, a 109 habitans.

HAMARS, dans la Normandie, Diocèſe de Bayeux, Parlement de Roüen, Intendance & Election de Caën, a 596 habitans.

HAMBAH, dans la baſſe Alſace, Diocèſe de Straſbourg, Conſeil Souverain & Intendance d'Alſace, Prévôté d'Ambach, a 199 habitans.

HAMBERS, Bourg, dans le Maine, Diocèſe du Mans, Parlement de Paris, Intendance de Tours, Election du Mans, a 1389 habitans.

HAMBIE ou Hambye, Bourg, dans la Normandie, Diocèſe de Coûtances, Parlement de Roüen, Intendance de Caën, Election de S. Lo, a plus de 3000 habitans. Ce Bourg a titre de Baronie qui appartenoit anciennement aux Seigneurs de Paiſnel, l'une des plus conſiderables Familles de la Province, d'où elle a paſſé par alliance en celle de Longueville, puis en celle de Matignon à qui elle appartient encore. Cette Baronie eſt un plein Fief

dont plusieurs autres Fiefs considerables relevent. Son propre Fief seul vaut bien douze mille livres de rente. Il y a un Château très-ancien, garni de tours avec un donjon bâti par les Anglois. Tout l'édifice est situé sur un roc. Il y a dans la cour un puits fort large & de plus de cent pieds de profondeur. Il ne tarit jamais. Il est taillé dans la roche & donne une prodigieuse quantité d'eau. On prétend qu'il a coûté des sommes immenses à faire. La Chapelle du Château est dédiée à S. Nicolas. C'étoit autrefois un Religieux de l'Abbaye qui en étoit Chapellain. On vante beaucoup les souterrains de ce Château, ses caves taillées dans le roc, une salle voutée qui est au-dessus, & des écuries encore au-dessus de cette salle, qui est d'une structure Gothique & très belle.

La Paroisse de Hambie a sept lieuës de tour, parce que les maisons y sont écartées, & les jardins ou enclos fort spacieux. La riviere de Soule & le ruisseau appellé l'Hambiote y passent. Il y a aussi un bel étang au bas du Château. Il se tient un Marché au Bourg, tous les Mardis de chaque Semaine, & deux Foires aux deux S. Jean d'Eté & d'Hyver. A une demi-lieuë est l'Abbaye d'Hambie d'hommes, de l'Ordre de S. Benoist, fondée vers l'an 1145. par Guillaume Paisnel. Elle joüit d'environ dix mille livres de rente, tant pour l'Abbé que pour les Moines. On y conserve plusieurs Reliques & il y a des tombeaux magnifiques des differens Seigneurs d'Hambie.

HAMBLAIN lez-Prez, dans l'Artois, Diocèse d'Arras, Parlement de Paris, Gouvernance, Bailliage & Recette d'Arras, a 245 habitans.

HAMEAU de Jouançon & Laur, dans la Bourgogne, Diocèse de Lion, Parlement & Intendance de Dijon, Bailliage de Châlons, Chambre à sel de Louhan, Recette de Saint Laurent, a 190 habitans. Ce lieu est situé sur le grand chemin & sur les rivieres de Seille & de Saône. La Saône n'en est pas loin & la Seille y passe.

les HAMEAUX, dans le Poitou, Diocèse de Poitiers, Parlement de Paris, Intendance de Poitiers, Election de Thouars, a 164 habitans.

les HAMEAUX de Jouval ou Janval, dans la Normandie, Diocèse, Parlement & Intendance de Roüen, Election d'Arques, a 500 habitans. C'est aux Chartreux de Gaillon.

les HAMEAUX d'Ifigny, dans la Normandie, Diocèse de Bayeux, Parlement de Roüen, Intendance de Caën, Election de Bayeux, a 1126 habitans.

les HAMEAUX de la Forêt, dans la Bourgogne, Diocèse de Langres, Parlement & Intendance de Dijon, Bailliage de Chassenay, Grenier à sel & Recette de Bar-sur-Seine, a 486 habitans. Ce lieu est situé en pays de montagnes.

HAMECOURT, dans l'Artois, Diocèse d'Arras, Parlement de Paris, Intendance d'Amiens, Gouvernance, Bailliage & Recette d'Arras, a 47 habitans. L'Abbaye d'Hambie n'en est pas loin.

HAMEGICOURT, dans la Picardie, Diocèse de Laon, Parlement de Paris, Intendance de Soissons, Election de Laon, a 116 habitans.

HAMEL, dans la Picardie, Diocèse d'Amiens, Parlement de Paris, Intendance & Election d'Amiens, a 140 habitans.

HAMEL, dans la Flandre Vallonne, Diocèse de Tournay, Parlement de Doüay, Intendance & Subdelegation de Lille, a 114 habitans.

HAMEL & Grez, dans la Picardie, Diocèse de Beauvais, Parlement & Intendance de Paris, Election de Beauvais, a 933 habitans.

HAMEL d'Anne, dans la Flandre Vallonne, Diocèse de Cambray, Parlement de Doüay, Intendance de Lille, Subdelegation de Doüay, a 86 habitans.

le HAMEL d'Anglesque, dans la Normandie, Diocèse de Bayeux, Parlement de Roüen, Intendance de Caën, Election de Bayeux, a 145 habitans.

HAMEL Tilloy, dans la Flandre Vallonne, Diocèse de Cambray, Parlement de Doüay, Intendance de Lille, Subdelegation de Doüay, a 131 habitans.

HAMELET, dans la Picardie, Diocèse d'Amiens, Parlement de Paris, Intendance d'Amiens, Election de Doulens, a 114 habitans.

HAMELETTE & Mesnil, dans l'Artois, Diocèse de Cambray, Parlement de Paris, Intendance d'Amiens, Gouvernance d'Arras, Bailliage & Recette d'Aire, a 88 habitans.

HAMELLE[illegible], dans la Picardie, Diocèse d'Amiens, Parlement de Paris, Intendance & Election d'Amiens, a 550 habitans.

HAMEVINCOURT, dans l'Artois, Diocèse d'Arras, Parlement de Paris, Intendance d'Amiens, Gouvernance d'Arras, Bailliage & Recette de Bapaume, a 265 habitans.

HAMES, dans la Picardie, Gouvernement de Calais, Diocèse de Boulogne, Parlement de Paris, Intendance d'Amiens, a 321 habitans.

HAMPIGNY, dans la Champagne, Diocèse de Langres, Parlement de Paris, Intendance de Châlons, Election de Bar-sur-Aube, a 384 habitans.

HAMPONT, dans le pays Messin, Diocèse, Parlement, Intendance & Recette de Metz, a 59 habitans.

HAMSMAHOFFEN, dans la basse Alsace, Diocèse de Strasbourg, Conseil Souverain & Intendance d'Alsace, Prévôté de Lohr, a 268 habitans.

HAN

HAN les Moines, dans la Champagne, Diocèse de Reims, Parlement de Paris, Intendance de Châlons, Election de Reims, a 140 habitans.

HAN sur Nied, dans le pays Messin, Diocèse, Parlement, Intendance & Recette de Metz, a 59 habitans.

HAN sur Selle, dans le pays Messin, Diocèse, Parlement, Intendance & Recette de Metz, a 46 habitans.

le HAN, Bourg, dans le Maine, Diocèse du Mans, Parlement de Paris, Intendance de Tours, Election du Mans, a 780 habitans.

HANAPE, dans la Champagne, Diocèse de Reims, Parlement de Paris, Intendance de Châlons. La Cure vaut six cens quarante livres.

HANCHES, Bourg, dans la Beauce, Diocèse de Chartres, Parlement de Paris, Intendance d'Orleans, Election de Chartres, a 1028 habitans.

HANCKWEILLER, dans la basse Alsace, Diocèse de Strasbourg, Conseil Souverain & Intendance d'Alsace, Prévôté de Berlingen, a 95 habitans.

HANCOURT, dans la Picardie, Diocèse de Noyon, Parlement de Paris, Intendance d'Amiens, Election de Peronne, a 230 habitans.

le HANCOURT, dans la Picardie, Diocèse de Noyon, Parlement de Paris, Intendance d'Amiens, Election de S. Quentin, a 250 habitans.

HANCOURT,

HANCOURT, dans la Champagne, Diocèſe de Châlons, Parlement de Paris, Intendance de Châlons, Election de Vitry le François, à 96 habitans.

HANGARD, dans la Picardie, Diocèſe d'Amiens, Parlement de Paris, Intendance & Election d'Amiens, à 195 habitans.

HANGENBIETHEIM, dans la baſſe Alſace, Diocèſe de Straſbourg, Conſeil Souverain & Intendance d'Alſace, Bailliage de Weſthoffen, à 295 habitans.

HANE, dans l'Angoumois, Diocèſe d'Angoulême, Parlement de Paris, Intendance de Limoges, Election d'Angoulême, à 315 habitans.

HANESCAMP, dans l'Artois, Diocèſe d'Arras, Parlement de Paris, Intendance d'Amiens, Gouvernance, Bailliage & Recette d'Arras, à 105 habitans.

HANGEST, Bourg, dans la Picardie, Diocèſe d'Amiens, Parlement de Paris, Intendance d'Amiens, Election de Mondidier, à 1218 habitans.

HANGEST ſur Somme, dans la Picardie, Diocèſe d'Amiens, Parlement de Paris, Intendance & Election d'Amiens, à 731 habitans.

le HANGON, dans le Poitou, Diocèſe de Luçon, Parlement de Paris, Intendance de Poitiers, Election de Fontenay, à 1196 habitans.

HANHARDINVAL, dans la Picardie, Diocèſe d'Amiens, Parlement de Paris, Intendance d'Amiens, Election de Doulens, à 375 habitans.

HANHOVEN, dans la baſſe Alſace, Diocèſe de Spire, Conſeil Souverain & Intendance d'Alſace, Prévôté de Bitchweiller, à 178 habitans.

HANNACH, dans la Picardie, Diocèſe de Beauvais, Parlement & Intendance de Paris, Election de Beauvais, à 308 habitans.

HANNAPES, dans la Champagne, Diocèſe de Reims, Parlement de Paris, Intendance de Châlons, Election de Reims, à 86 habitans.

HANNAPPE, dans la Picardie, Diocèſe de Laon, Parlement de Paris, Intendance de Soiſſons, Election de Guiſe, à 410 habitans. Il y a dans ce lieu un Prieuré-Cure.

HANNELUYE, dans la Flandre Vallonne, Diocèſe d'Arras, Parlement de Doüay, Intendance de Lille, Subdelegation de Bouchain, à 128 habitans.

HANNOGNE, dans la Thierarche, Diocèſe de Reims, Parlement de Paris, Intendance de Châlons, Election de Reims, Grenier à ſel de Château-Porcien, à 500 habitans. La Cure vaut environ neuf cens livres. Le Village eſt un Fief dont M. le Marquis de Joyeuſe eſt Seigneur Haut-Juſticier. Les Lettres pour ce lieu s'adreſſent à Reims, ou à Château-Porcien qui n'en eſt qu'à trois lieuës.

HANNOQUE S. Martin, dans la Champagne, Diocèſe de Reims, Parlement de Paris, Intendance de Châlons, Election de Rhetel, à 168 habitans.

HANNOUARD, dans la Normandie, Diocèſe, Parlement & Intendance de Roüen, Election de Caudebec, à 225 habitans. M. de la Salle en eſt Seigneur.

HANONCELLES, dans le pays Meſſin, Diocèſe de Verdun, Parlement & Intendance de Metz, Recette de Verdun, à 19 habitans.

HANS, dans la Champagne, Diocèſe de Reims, Parlement de Paris, Intendance de Châlons, Election de Sainte-Manehould, à 398 habitans.

HANTAY, dans la Flandre Vallonne, Diocèſe de Tournay, Intendance & Subdelegation de Lille, à 218 habitans.

HANVE'E, dans la Bretagne, Diocèſe de Rennes, Parlement & Intendance de Nantes, Recette de Quimper, à 186 habitans.

HANVOILLE, dans la Picardie, Diocèſe de Beauvais, Parlement & Intendance de Paris, Election de Beauvais, à 627 habitans.

HANY, Marquiſat, dans la Generalité de Paris, Election de Compiegne, appartenante à M. d'Hauvoille du nom d'Auxy de Monceaux. Cette Terre vaut environ ſix mille livres de rente.

HAP

HAPLINCOURT, dans l'Artois, Diocèſe d'Arras, Parlement de Paris, Intendance d'Amiens, Gouvernance d'Arras, Bailliage & Recette de Bapaume, à 180 habitans.

HAPPENCOURT, dans la Picardie, Diocèſe de Beauvais, Parlement de Paris, Intendance d'Amiens, Election de S. Quentin, à 284 habitans.

HAPPENVILLIERS, dans la Beauce, Diocèſe de Chartres, Parlement de Paris, Intendance d'Orleans, Election de Chartres, à 505 habitans.

HAR

HARAGNE, dans le pays Meſſin, Diocèſe de Verdun, Parlement & Intendance de Metz, Recette de Verdun, à 38 habitans.

HARAMONT, dans la Picardie, Diocèſe de Soiſſons, Parlement de Paris, Intendance de Soiſſons, Election de Crépy, à 272 habitans.

HARAN le grand, dans la Bourgogne.

la HARANGERE, dans la Normandie, Diocèſe d'Evreux, Parlement & Intendance de Roüen, Election de Pont-de-l'Arche, à 510 habitans. M. de Bois-le-Vicomte en eſt Seigneur.

HARAUCOURT, ſur les frontieres de Champagne, Diocèſe de Reims, Parlement de Paris, Intendance de Châlons, Principauté de Sedan, à 405 habitans. La Cure vaut cinq cens livres.

HARAVILLIERS, dans le Vexin, Diocèſe de Roüen Parlement & Intendance de Paris, Election de Pontoiſe, à 444 habitans.

HARAUMONT, dans le pays Meſſin, Diocèſe de Verdun, Parlement & Intendance de Metz, Recette de Verdun, à 64 habitans.

HARBONNIERE, Bourg, dans la Picardie, Diocèſe de Noyon, Parlement de Paris, Intendance d'Amiens, Election de Peronne, à 1252 habitans.

HARBOUE', dans le pays Meſſin, Diocèſe, Parlement, Intendance & Recette de Metz, à 149 habitans.

HARCANVILLE, dans la Normandie, Diocèſe, Parlement & Intendance de Roüen, Election de Caudebec, à 416 habitans.

HARCES, Forêt, dans l'Alſace, dépendante de la Maîtriſe d'Haguenau : elle a trente mille arpens, qui ont quinze lieuës de tour.

HARCHIES, Cenſe, dans la Picardie, Diocèſe de Noyon, Parlement de Paris, Intendance d'Amiens, Election de S. Quentin, à 5 habitans.

HARCIGNY, dans la Picardie, Diocèſe de Laon, Parlement de Paris, Intendance de Soiſſons, Election de Laon, à 622 habitans.

HARCI ou Harcy, dans la Champagne, Diocèſe de Reims, Parlement de Paris, Intendance de Châlons, Election de Reims, à 329 habitans. La Cure vaut cinq cens livres.

HARCOURT, *Harcutium*, *Arida Curia*, *Ara-curia*, *Harcuria*, *Haricuria*, Duché, ci-devant Vicomté, dans la Normandie, Diocéſe d'Evreux, Parlement de Roüen, Intendance d'Alençon, Election de Conches, a 185 habitans. Harcourt eſt preſentement un Bourg avec un Château, & l'un des plus conſiderables Comtez de la Province de Normandie. Il appartient aujourd'hui à titre de Principauté à une branche de la Maiſon de Lorraine. Il y a une Juriſdiction & plusieurs Marchez: on y voit auſſi l'Egliſe de S. Ouen & les Religieuſes Hoſpitalieres, Ordre de Saint Auguſtin.

Les Comtes d'Harcourt ont toûjours été comptez entre les plus illuſtres Seigneurs du Royaume, par leurs exploits militaires, par l'antiquité de leur Nobleſſe & par leurs grandes alliances. Ils ont donné à l'Etat pluſieurs Maréchaux de France, & à l'Egliſe pluſieurs Patriarches & beaucoup d'autres Prélats.

Lorſque l'heritiere de la branche aînée de cette Maiſon, épouſa un Prince de la Maiſon de Lorraine, l'an 1574. elle poſſédoit Harcourt, Aumalle, Elbeuf, Brionne, Lillebonne & pluſieurs autres grandes Terres.

HARCOURT, *Voyez* Thury.

HARCOURT, autre Bourg, & Marché, ſur la riviere d'Orne, Diocéſe de Bayeux, Election de Falaiſe. Il fut érigé en Duché l'an 1709. en faveur d'Henry d'Harcourt, Duc, Pair & Maréchal de France, Chevalier des Ordres du Roy, Capitaine des Gardes du Corps, Lieutenant Général au Gouvernement de Normandie & Gouverneur du Vieux Palais de Roüen. Ce Bourg étoit autrefois un Marquiſat ſous le nom de Thury, érigé l'an 1578. Il y a une Juriſdiction, un Château & pluſieurs Foires. Entre les Terres qui dépendent de ce Duché, ſont le Marquiſat de la Motthe Harcourt, les Seigneuries de S. Bertin, de Pont-d'Oüilly, de Croiſilles, de S. Martin, de Beauvoir, du Châtelier & des Forêts de Cinglais & de Grimbaud. *Voyez* Thury.

HARDANCOURT, dans la Normandie, Diocéſe d'Evreux, Parlement & Intendance de Roüen, Election d'Evreux, a 297 habitans. La Dame de Vaux & le ſieur de Verguette en ſont Seigneurs.

HARDANGES, dans le Maine, Diocéſe du Mans, Parlement de Paris, Intendance de Tours, Election du Mans, a 650 habitans.

HARDECOURT au Bois, dans la Picardie, Diocéſe de Noyon, Parlement de Paris, Intendance d'Amiens, Election de Peronne, a 433 habitans.

HARDEVILLE, dans la Normandie, Diocéſe de Roüen, Parlement de Paris, Intendance de Roüen, Election de Chaumont & Magny, a 145 habitans. M. Vallier en eſt Seigneur.

HARDICOURT, dans la Picardie, Diocéſe d'Amiens, Parlement de Paris, Intendance d'Amiens, Election de Mondidier, a 308 habitans.

HARDINGHEN, dans le Boulonois, Diocéſe de Boulogne, Parlement de Paris, Intendance d'Amiens, a 391 habitans.

HARDINVAST, dans la Normandie, Diocéſe de Coûtances, Parlement de Roüen, Intendance de Caën, Election de Vallogne, a 335 habitans. M. de Tollevaſt en eſt Seigneur, & la Cure dépend de l'Abbaye de Cherbourg qui y nomme.

HARDISORT, dans la Flandre Flamingante, Diocéſe d'Ypres, Parlement de Doüay, Intendance de Lille, Subdelegation de Caſſel, a 160 habitans.

HARDIVILLER, Bourg, dans la Picardie, Diocéſe d'Amiens, Parlement de Paris, Intendance d'Amiens, Election de Mondidier, a 797 habitans.

HARDIVILLER, dans la Normandie, Diocéſe de Roüen, Parlement de Paris, Intendance de Roüen, Election de Chaumont & Magny, a 167 habitans. M. le Préſident Vallier en eſt Seigneur.

HARDOUVILLE, dans la Normandie, Diocéſe, Parlement, Intendance & Election de Roüen, a 85 habitans. Les heritiers de la Dame d'Hardouville en ſont Seigneurs.

la HARDOUINAYE, dans la Bretagne, Diocéſe de S. Brieux, Parlement de Rennes, Intendance de Nantes, Recette de S. Brieux, a 264 habitans. L'on y fabrique beaucoup de fer.

la HARDOYE, dans la Champagne, Diocéſe de Reims, Parlement de Paris, Intendance de Châlons, Election de Reims, a 258 habitans. La Cure vaut quatre cens livres.

HARDRICOURT, dans la Beauce, Diocéſe de Chartres, Parlement & Intendance de Paris, Election de Mantes, a 312 habitans.

HARFLEUR, *Haroſletum*, *Harfletum*, *Harefloriun*, *Harfluctum*, Ville du pays de Caux, dans la Normandie, Diocéſe, Parlement & Intendance de Roüen, Election de Montivilliers, a 2547 habitans. Il y a des Siéges de Vicomté, d'Amirauté, de Police, de Mairie & Grenier à ſel, un Bureau des Fermes du Roy, les Egliſes de S. Martin & des Capucins, un Hôpital & pluſieurs Foires. Cette Ville qui eſt ſituée au pied d'un côteau vers l'embouchure de la Seine, étoit beaucoup plus conſiderable avant qu'on eût bâti le Havre de Grace, qui n'en eſt qu'à deux lieuës. Henry V. Roy d'Angleterre aſſiegea Harfleur l'an 1415. & il ne la prit qu'après une vigoureuſe réſiſtance. Il en fit ſortir huit mille perſonnes, & la repeupla entierement d'Anglois. L'an 1433. les habitans du pays de Caux la reprirent d'aſſaut. L'an 1440. les Anglois la aſſiegerent, & elle leur reſiſta durant quatre mois avant que de capituler, & enfin le Roy Charles VIII. la reprit l'an 1450.

La Ville d'Harfleur eſt à deux lieuës de diſtance du Havre de Grace, & à cinq lieuës au nord de Honfleur. Son ancien nom eſt *Hareflot*; ſon port étoit autrefois fort eſtimé, il ne vaut plus rien, les fortifications de cette Ville ayant été raſées. C'eſt un Gouvernement particulier du Gouvernement Militaire du Havre de Grace. Il n'y a qu'une Paroiſſe. L'Abbeſſe de Montivilliers en eſt Dame.

HARGEVILLE, dans la Beauce, Diocéſe de Chartres, Parlement & Intendance de Paris, Election de Mantes, a 168 habitans.

HARGICOURT, dans la Picardie, Diocéſe de Noyon, Parlement de Paris, Intendance d'Amiens, Election de S. Quentin, a 492 habitans.

HARGNIES, dans le Haynaut, Diocéſe de Lieges, Parlement de Doüay, Intendance de Maubeuge, Gouvernance de Charlemont, a 596 habitans. Ce Village eſt ſitué outre Meuſe. Les habitans y ſont tous à leur aiſe; ils font un commerce aſſez conſiderable de bois, de charbon & de beſtiaux. C'eſt un Prieuré-Cure dépendant de l'Abbaye de Laval-Dieu, qui y nomme un de ſes Religieux. La Terre eſt du domaine du Roy.

HARGNIES, dans la Flandre, Diocéſe de

Cambray, Parlement de Doüay, Intendance de Maubeuge, Subdelegation & Prévôté de Bavay, a 210 habitans. Ce Village eſt un ſimple Fief, dont la Seigneurie & haute Juſtice appartient à M. Bady, la moyenne & baſſe Juſtice appartient aux Abbé & Religieux du Haumont, qui ſont Collateurs de la Cure. Il y a Bailliage, avec un Procureur Fiſcal, Greffier, Maire & Échevins, mais ſans Curé, étant un Secours du vieux Meſnil, terre de Maubeuge. Les habitans ſont laborieux & manouvriers. Il y paſſe deux petits ruiſſeaux, l'un dit le Pouſiau ou Ponceau, l'autre le Rié de l'Iau.

HARICOURT, dans la Champagne, Diocèſe de Langres, Parlement de Paris, Intendance de Châlons, Election de Bar-ſur-Aube, a 226 habitans.

HARICOURT, dans la Champagne, Diocèſe de Reims, Parlement de Paris, Intendance de Châlons, Election de Sainte Manehould, a 200 habitans.

HARICOURT, dans la Normandie, Diocèſe, Parlement & Intendance de Roüen, Election d'Andely, a 175 habitans. M. Danviſay en eſt Seigneur.

HARIS & Train, dans la Picardie, Diocèſe de Laon, Parlement de Paris, Intendance de Soiſſons, Election de Laon, a 294 habitans.

HARLY, dans la Picardie, Diocèſe de Noyon, Parlement & Intendance d'Amiens, Election de S. Quentin, a 59 habitans.

la HARMAND, dans la Champagne, Diocèſe de Langres, Parlement de Paris, Intendance de Châlons, Election de Chaumont, a 84 habitans.

HARMANSVILLER, dans la haute Alſace, Diocèſe de Baſle, Conſeil Souverain & Intendance d'Alſace, Bailliage de Ruffach, a 272 habitans.

HARMENCOURT, dans la Picardie, Diocèſe de Soiſſons, Parlement & Intendance de Paris, Election de Compiegne, a 393 habitans.

HARMEVILLE, *Harmeville*, Diocèſe de Toul, Parlement de Paris, Bailliage de Chaumont. C'eſt une Annexe de la Paroiſſe de Lezeville. Son Egliſe eſt dediée à S. Goul.

HARMEVILLE, dans la Champagne, Diocèſe de Châlons, Parlement de Paris, Intendance de Châlons, Election de Joinville, a 168 habitans.

HARMONVILLE, *Hermoniſvilla*, dans le pays Meſſin, Diocèſe de Toul, Parlement & Intendance de Metz, a 181 habitans. Cette Paroiſſe eſt de la Châtellenie de Brixey; l'Evêque de Toul en eſt Seigneur. La Cure eſt à la collation du Chapitre de Liverdun. L'Egliſe Paroiſſiale eſt dediée à S. Brice, Autreville eſt ſon Annexe.

le HARMOY & Bodeo, dans la Bretagne, Diocèſe de Quimper, Parlement de Rennes, Intendance de Nantes, Recette de Quimper, a 533 habitans.

HARNES, dans l'Artois, Diocèſe d'Arras, Parlement de Paris, Intendance d'Amiens, Bailliage & Recette de Lens, a 560 habitans.

HARNICOURT, dans la Champagne, Diocèſe de Reims, Parlement de Paris, Intendance de Châlons, Election de Reims, a 289 habitans.

HARPONCE', dans la Normandie, Diocèſe d'Evreux, Parlement de Roüen, Intendance d'Alençon, Election de Conches, a 266 habitans.

HARPONVILLE, *Harponiſvilla*, dans la Picardie, Diocèſe d'Amiens, Parlement de Paris, Intendance d'Amiens, Election de Doulens, a 249 habitans.

HARQUANCY, dans la Normandie, Diocèſe, Parlement & Intendance de Roüen, Election d'Andely, a 199 habitans. M. Veſtilly en eſt Seigneur.

HARRAS, dans le haut Vivarez, Diocèſe de Viviers, Parlement de Toulouſe, Intendance de Montpellier, Recette de Viviers, a 299 habitans.

HARRAVETUES, dans l'Artois, Diocèſe d'Arras, Parlement de Paris, Intendance d'Amiens, Gouvernance d'Arras, Bailliage & Recette d'Heſdin, a 113 habitans.

la HARSE ou la Hart, grande Forêt, ſituée dans la haute Alſace. Elle appartient au Roy, & comprend trente mille arpens; elle a vingt-cinq lieuës de tour, & dépend de la Maîtriſe des Eaux & Forêts d'Haguenau.

HARTANNE, dans la Picardie, Diocèſe de Soiſſons, Parlement de Paris, Intendance & Election de Soiſſons, a 179 habitans.

HARVILLE, dans la Normandie, Diocèſe, Parlement & Intendance de Roüen, Election de Caudebec, a 185 habitans. M. de Houdetot en eſt Seigneur.

HARVILLE, dans le pays Meſſin, Diocèſe de Verdun, Parlement & Intendance de Metz, Recette de Verdun, a 149 habitans.

la HARYE & la Haris, dans le bas Armagnac, Diocèſe d'Aire, Parlement de Toulouſe, Intendance d'Auch, Election de Riviere-Verdun, a 264 habitans.

HAS

la HAS & la Barthe, dans le bas Armagnac, Diocèſe d'Aire, Parlement de Toulouſe, Intendance d'Auch, Election de Riviere-Verdun, a 169 habitans.

HASBROUG, petite Ville de la Flandre Flamingante, Diocèſe de S. Omer, Parlement de Doüay, Intendance de Lille, Subdelegation & Châtellenie de Caſſel, a 664 habitans.

HASLAC ou Haſlau, *Florentii Monaſterium*, Abbaye ſituée au Diocèſe de Straſbourg. Elle a été ſécularisée.

HASNON, *Aſnonium* ou *Haſnoyum*, dans la Flandre Vallone au Comté de Haynaut, Diocèſe d'Arras, Parlement de Paris, Intendance de Lille, Subdelegation de Bouchain, a 120 habitans. C'eſt une Abbaye de Ordre de S. Benoît, ſituée dans l'Oſtrevant au bord & à la droite de la riviere de Scarpe, à une lieuë de S. Amand, & à la troiſiéme pierre, c'eſt à-dire, à trois mille pas de la Ville de Valenciennes en Haynaut. Elle fut fondée l'an 670. par Jean, perſonnage de grande conſidération, & Seigneur de tout ce canton, de concert avec Eulalie ſa ſœur. Ce fut l'Evêque d'Arras de ce tems là, nommé Vindiciani, qui en fit la dédicace un premier jour de May, ſous le patronage des SS. Apôtres Pierre & Paul & de S. Marcellin. Cette fondation fut pour l'un & l'autre ſexe, qui avoient chacun leur maiſon, mais qui faiſoient enſemble l'Office à deux Chœurs qui ſe répondoient. Jean gouverna le Couvent des Hommes, & ſa ſœur Eulalie celui des Filles, dont elle fut même la premiere Abbeſſe, & qui dans le neuviéme ſiécle eurent auſſi pour Abbeſſe la Princeſſe Hermentrude, fille du Roy Charles le Chauve.

Par la ſuite, les Normands ayant deſolé ces deux Monaſtéres, & mis les Religieux & les Religieuſes en fuite, quelques Chanoines y demeurerent juſqu'à ce que l'an 1070. Baudouin de Mons, Comte de Flandres, les ayant fait retirer y remit des Moines qu'il tira de l'Abbaye de S. Amand, leur bâtit

de nouveau une Egliſe, dont Liebert, Rabbodon & Rainier alors Evêques de Cambray, Noyon & Orleans, firent la dédicace un quatriéme jour de Juin. Les corps de S. Marcellin & de S. Pierre Martyrs y repoſent. Le revenu de cette Abbaye eſt de cinquante mille livres de rente.

HASPARON, Bourg, dans la Gaſcogne, Diocéſe de Bayonne, Parlement de Bordeaux, Intendance d'Auch, Recette de Bayonne, a 236 habitans.

HASPRES, *Aſpera*, dans la Flandre Vallonne, Diocéſe de Cambray, Parlement de Paris, Intendance de Lille, Subdelegation de Bouchain, a 423 habitans.

HASPRES-PREVOSTE', *Aſperenſis Præpoſitura*, Abbaye de l'Ordre de S. Benoît, qui a été fondée par Pepin, Maire du Palais des Rois d'Auſtraſie. Elle eſt ſituée entre Cambray & Valenciennes, ſur la riviere de Selle, qui ſe décharge dans l'Eſcaut. Comme elle étoit ſoumiſe à l'Abbaye de Jumieges au pays de Caux en Normandie, & qu'il étoit difficile que la vûë de leurs ſurveillans, & la voix de leurs guides portaſſent ſi loin, les Moines d'Haſpres s'écarterent auſſi bien-tôt du vrai chemin, de ſorte que pour remedier à cet inconvenient Gerard premier Evêque de Cambray rendit par une échange cette Prépoſiture ou Prévôté ſubordonnée au Monaſtére de S. Vaſt d'Arras. Ce changement eſt daté de 1024.

Dans l'Egliſe de cette Abbaye repoſent les corps de S. Aycadre Abbé de Jumieges & de S. Hugues auſſi Moine de Jumieges qui fut Evêque de Roüen. Ils y furent transferez pendant les incurſions des Normands.

On y conſerve auſſi un morceau de la vraye Croix enchaſſé dans une belle Croix d'argent, qui a quatre pieds de haut.

HASSEMBOURG, dans la Lorraine Françoiſe, Diocéſe, Parlement, Intendance & Recette de Metz, a 96 habitans. Ce Village eſt du nombre de ceux qui ont été compris dans la demi-lieuë du grand chemin de Metz en Alſace.

HASTEAU, Seigneurie dans l'Alſace.

HASTINGUES, Juſtice Royale, dans la Gaſcogne, Diocéſe d'Acqs, Parlement de Bordeaux, Intendance d'Auch, Election des Lannes, a 906 habitans.

HAT

HATENVILLE, dans la Normandie, Diocéſe, Parlement & Intendance de Roüen, Election de Candebec, a 545 habitans. M. de Feſcamp en ſont Seigneurs.

HATSOUBISE, dans la baſſe Alſace, Diocéſe de Spire, Conſeil Souverain & Intendance d'Alſace, Recette & Bailliage de Lauterbourg, a 128 habitans.

HATTEN, dans la baſſe Alſace, Diocéſe de Straſbourg, Conſeil Souverain & Intendance d'Alſace, Bailliage d'Hatten, a 515 habitans.

HATTENCOURT, dans la Picardie, Diocéſe de Noyon, Parlement de Paris, Intendance d'Amiens, Election de Peronne, a 279 habitans.

HATTIGNY, dans le pays Meſſin, Diocéſe, Parlement, Intendance & Recette de Metz, a 289 habitans.

HATTINATT, dans la baſſe Alſace, Diocéſe de Baſle, Conſeil Souverain & Intendance d'Alſace, Bailliage de Bouxviller, a 203 habitans. Ce lieu eſt ſitué près la petite riviere de Zinzel, ſur laquelle il y a un pont de bois.

HATTONVILLE, dans la Beauce, Diocéſe de Chartres, Parlement de Paris, Intendance d'Orleans, Election de Dourdan, a 122 habitans.

HATTSTATT, dans la haute Alſace, Diocéſe de Baſle, Conſeil Souverain & Intendance d'Alſace, a 76 habitans.

HAU

HAUBERVILLIERS ou Aubervillers, Bourg, dans l'Iſle de France, Diocéſe, Parlement, Intendance & Election de Paris, a 1446 habitans. Ce Bourg qui n'eſt qu'à une lieuë de Paris, eſt plus connu ſous le nom de Nôtre-Dame des Vertus, que porte ſa Paroiſſe, deſſervie par des Peres de l'Oratoire, qui y ont un Seminaire conſidérable.

HAUBOURDIN, dans la Flandre Vallonne, Diocéſe de Tournay, Parlement de Doüay, Intendance & Subdelegation de Lille, a 1082 habitans.

HAUCHAIN, dans la Flandre Vallonne, Diocéſe de Cambray, Parlement de Doüay, Intendance de Lille & Subdelegation de Bouchain, a 122 habitans.

HAUCONNAS, dans la Picardie, Diocéſe d'Amiens, Parlement de Paris, Intendance d'Amiens, Election de Doulens, a 370 habitans.

HAUTCOURT & Malancourt, dans la Champagne, Diocéſe de Reims, Parlement de Paris, Intendance de Châlons, Election de Sainte-Manehould, a 725 habitans.

HAUCOURT, dans la Picardie, Diocéſe de Beauvais, Parlement & Intendance de Paris, Election de Beauvais, a 416 habitans.

HAUCOURT, dans la Normandie, Diocéſe, Parlement & Intendance de Roüen, Election de Neufchâtel, a 410 habitans. M. de Mailly en eſt Seigneur.

HAUCOURT, dans l'Artois, Diocéſe d'Arras, Parlement de Paris, Intendance d'Amiens, Gouvernance, Bailliage & Recette d'Arras, a 140 habitans.

HAUCOURT & Lavanture, dans la Flandre Vallonne, Diocéſe de Cambray, Parlement de Doüay, Intendance de Lille, Subdelegation de Cambray, a 95 habitans.

HAUDENC au Boſc, dans la Normandie, Diocéſe, Parlement & Intendance de Roüen, Election de Neufchâtel, a 160 habitans. M. de Malinghen en eſt Seigneur.

HAUDENC en Bray, dans la Normandie, Diocéſe, Parlement & Intendance de Roüen, Election de Neufchâtel, a 168 habitans. M. d'Haudenne en eſt Seigneur.

HAUDILCOURT, dans la Champagne, Diocéſe de Reims, Parlement de Paris, Intendance de Châlons, Bailliage & Election de Reims, Grenier à ſel de Château-Porcien, a 234 habitans. On y ſuit la Coûtume de Vitry. Ce Village eſt ſitué ſur la riviere de Retourne, à quatre lieuës de Reims & trois de Château-Porcien. La Cure vaut quatre cens livres. Elle a Poilcourt pour Annexe. La Terre n'a que le titre de Fief, & appartient à l'Abbé de S. Nicaiſe de Reims. La culture de la terre & le filage de laine fait toute l'occupation des habitans. Ils portent leurs laines à Reims; l'on adreſſe en cette Ville les Lettres pour Haudilcourt.

HAUDRECIS, dans la Champagne, Diocéſe de Reims, Parlement de Paris, Intendance de Châlons, Election de Reims, a 136 habitans.

HAUDRICOURT, dans la Normandie, Diocéſe, Parlement & Intendance de Roüen, Election

Election de Neufchâtel, a 543 habitans. M. le Duc du Maine en eſt Seigneur.

HAUDROMONT, dans le pays Meſſin, Diocèſe de Verdun, Parlement & Intendance de Metz, Recette de Verdun, a 10 habitans.

HAVELU, dans la Beauce, Diocèſe de Chartres, Parlement & Intendance de Paris, Election de Dreux, a 83 habitans.

HAVENSTEIN, dans la baſſe Alſace, Diocèſe de Spire, Conſeil Souverain & Intendance d'Alſace, Bailliage & Recette de Thann, a 54 habitans.

HAVESKERCKE, dans la Flandre Flamingante, Diocèſe d'Ypres, Parlement de Douay, Intendance de Lille, Subdelegation de Caſſel, a 638 habitans.

HAUFF, dans le pays Meſſin, Diocèſe, Parlement, Intendance & Recette de Metz, a 68 habitans.

le HAUGA, dans le Comté & du Diocèſe de Comenges, Parlement de Toulouſe, Intendance d'Auch, Election de Comenges, a 146 habitans.

la HAUGAREDE, dans le Comté & du Diocèſe de Comenges, Parlement de Toulouſe, Intendance d'Auch, Election de Comenges, a 86 habitans.

HAVIS, dans la Champagne, Diocèſe de Reims, Parlement de Paris, Intendance de Châlons, Election de Reims, a 127 habitans.

HAULME', ſur les frontières de Champagne, Diocèſe de Langres, Parlement de Metz, Intendance de Châlons, Election de Châteauregnault, a 146 habitans.

HAULME, dans le Vexin, Diocèſe de Roüen, Parlement & Intendance de Paris, Election de Pontoiſe, a 137 habitans.

HAULTRIS, dans la Champagne, Diocèſe de Sens, Parlement & Intendance de Paris, Election de Joigny, a 281 habitans.

HAUMONT, *Altus mons*, dans le pays Meſſin, Diocèſe de Verdun, Parlement & Intendance de Metz, Recette de Verdun, a 109 habitans.

HAUMONT, dans le bas Armagnac, Diocèſe de Lectoure, Parlement de Toulouſe, Intendance d'Auch, Election de Lomagne, a 164 habitans.

HAUMONT, *de Alto monte*, dans le Hainaut, Gouvernement Militaire de la Flandre Françoiſe, Diocèſe de Cambray, Parlement de Douay, Intendance & Recette de Maubeuge, a 460 habitans. Le Bourg de Haumont doit ſon origine à une Abbaye de l'Ordre de S. Benoît fondée en 696. par le Comte de S. Vincent. Elle joüit de quinze mille livres de rente. Ce Bourg eſt ſitué à une lieuë de Maubeuge au bord de la Sambre; le lieu de Bonſare eſt compris ſous ſa collecte.

HAUMONTIERS, *Altum Monaſterium*, dans la Normandie, Diocèſe de Coûtances, Parlement de Roüen, Intendance de Caën, Election de Valognes, a 38 habitans.

HAUPOUL-Mazamet, *Altus pullus*, Ville, Juſtice Royale, dans le haut Languedoc, Diocèſe de Lavaur, Parlement & Intendance de Toulouſe, Recette de Lavaur, a 3045 habitans. Ce lieu eſt ſitué ſur une montagne très-roide.

HAVRE d'Arcachon. *Voyez* Arcachon.

le HAVRE de Grace, *Portus Gracinæ*, *Portus Graticus*, *Portus Gratiæ*, Ville, dans la Normandie, Diocèſe, Parlement & Intendance de Roüen, Election de Montivilliers, a 6964 habitans. Cette Ville eſt ſituée à l'embouchure de la Seine, & diſtante de cinquante lieuës de Paris. C'eſt François I. qui l'a fait bâtir. Ce Prince l'avoit nommée de ſon nom *Franciſcopolis*; mais celui qu'elle porte a eu la préference même de ſon vivant. Elle a un bon port de mer, qui eſt le ſeul de toute cette côte, où le puiſſent retirer les gros vaiſſeaux. La Citadelle eſt une Place importante par ſa ſituation à l'embouchure de la Seine. Elle eſt d'une fortification très-réguliere, auſſi-bien que la Ville, qui eſt environnée de marais. François I. en commença les fortifications. Henry II. les continua. Elle fut ſurpriſe par les Huguenots en 1562. & livrée aux Anglois; mais elle leur fut reprise l'année d'après. Enfin Loüis XIII. l'a achevée & l'a miſe en l'état qu'elle eſt.

Le Gouvernement Militaire du Havre de Grace comprend la partie du pays de Caux, qui approche le plus de l'embouchure de la Seine. Il eſt dépendant de celui de Normandie, & comprend les Gouvernemens particuliers du Havre de Grace, de Montivilliers, de Feſcamp & de Harfleur.

Il y a une Intendance de Marine, une Vicomté avec une Juſtice Royale non reſſortiſſante, un Grenier à ſel & une Amirauté, un Hôpital, un Seminaire, un Couvent d'Hommes & un d'Urſulines.

Ses habitans s'occupent la plûpart à la pêche tant ſur les côtes de France, que d'Angleterre. Ils vont même juſqu'au grand banc de Terre-neuve & juſqu'à l'Iſle Royale dans l'Amerique, d'où ils reviennent chargez de morüés.

HAVRECHY, dans la Picardie, Diocèſe de Beauvais, Parlement de Paris, Intendance de Soiſſons, Election de Clermont, a 212 habitans.

HAVRINCOURT, dans l'Artois, Diocèſe d'Arras, Parlement de Paris, Intendance d'Amiens, Gouvernance d'Arras, Bailliage & Recette de Bapaume, a 107 habitans.

HAUSEN, dans la haute Alſace, Diocèſe de Baſle, Conſeil Souverain & Intendance d'Alſace, a 136 habitans.

HAUSGAWEN, dans la haute Alſace, Diocèſe de Baſle, Conſeil Souverain & Intendance d'Alſace, Bailliage d'Altkirck, a 139 habitans.

la HAUSSAYE Berenger, dans la Normandie, Diocèſe, Parlement, Intendance & Election de Roüen, a 412 habitans.

HAUSSEZ, dans la Picardie, Diocèſe de Beauvais, Parlement & Intendance de Paris, Election de Beauvais, a 670 habitans.

HAUSSIGNEMONT, dans la Champagne, Diocèſe de Châlons, Parlement de Paris, Intendance de Châlons, Election de Vitry-le-François, a 42 habitans.

HAUSSIMONT & Vaſſimont, Villages, dans la Champagne, Diocèſe de Châlons, Parlement de Paris, Intendance & Election de Châlons, ont 335 habitans.

HAUSSY, dans la Flandre, Diocèſe de Cambray, Parlement de Douay, Intendance de Maubeuge, Gouvernance du Quénoy, a 532 habitans.

la HAUTE, Hameau, dans le pays Meſſin, Diocèſe, Parlement, Intendance & Recette de Metz, a 46 habitans.

HAUTE-Aveſne, dans l'Artois, Diocèſe d'Arras, Parlement de Paris, Intendance d'Amiens, Gouvernance, Bailliage & Recette d'Arras, a 122 habitans.

HAUTEBAILONGUE, dans la Gaſcogne, Diocèſe d'Acqs, Parlement de Bordeaux, Intendance d'Auch, Election des Lannes, a 540 habitans.

HAUTE & baſſe Beun, dans le pays Meſſin,

Diocèſe, Parlement, Intendance & Recette de Metz, a 109 habitans.

HAUTE & baſſe Campagne, dans le Condomois, Diocèſe de Condom, Parlement & Intendance de Bordeaux, Election de Condom, a 319 habitans.

HAUTE & baſſe Genange, dans le pays Meſſin, Diocèſe, Parlement, Intendance & Recette de Metz, a 168 habitans.

HAUTE & baſſe Helbering, dans le pays Meſſin, Diocèſe, Parlement, Intendance & Recette de Metz, a 50 habitans.

HAUTE & baſſe Parets, dans le pays Meſſin, Diocèſe, Parlement, Intendance & Recette de Metz, a 28 habitans.

HAUTEBOURG, dans la Normandie, Diocèſe de Coûtances, Parlement de Roüen, Intendance de Caën, Election de Valognes, a 1454 habitans.

HAUTEBRUNE, Forêt de dix-neuf cens ſix arpens, dépendante de la Maîtriſe de Vierſon.

la HAUTE CHAPELLE, dans la Normandie, Diocèſe du Mans, Parlement de Roüen, Intendance d'Alençon, Election de Domfron, a 1485 habitans.

HAUTECHASTEL, dans le pays Meſſin, Diocèſe, Parlement, Intendance & Recette de Metz, a 127 habitans.

HAUTECLOQUE, dans l'Artois, Diocèſe d'Arras, Parlement de Paris, Intendance d'Amiens, Gouvernance d'Arras, Bailliage & Recette de S. Pol, a 82 habitans.

HAUTECORLAY, *Alta Coryllaria*, dans la Bretagne, Diocèſe de Quimper, Parlement de Rennes, Intendance de Nantes, Recette de Quimper, a 368 habitans.

HAUTECOURT, dans la Bourgogne, Diocèſe de Lion, Parlement & Intendance de Dijon, Bailliage & Recette de Breſſe, a 406 habitans.

HAUTECOURT, principal lieu de la Commanderie de S. Amand, au Diocèſe de Châlons en Champagne.

HAUTEFAYE, dans le Périgord, Diocèſe de Périgueux, Parlement & Intendance de Bordeaux, Election de Périgueux, a 323 habitans.

HAUTEFAYE, dans la Marche, Diocèſe de Limoges, Parlement de Paris, Intendance de Limoges, Election de Bourganeuf, a 32 habitans.

HAUTEFEUILLE, dans la Brie, Diocèſe de Meaux, Parlement & Intendance de Paris, Election de Roſoy, a 64 habitans.

HAUTEFONTAINE, dans la Picardie, Diocèſe de Soiſſons, Parlement de Paris, Intendance de Soiſſons, Election de Creſpy, a 326 habitans.

HAUTEFONTAINE, dans la Champagne, Diocèſe de Châlons, Parlement de Paris, Intendance de Châlons, Election de Vitry-le-François, a 10 habitans. C'eſt une Abbaye d'Hommes de l'Ordre de Citeaux, Fille des trois Fontaines. Elle eſt ſituée près la Marne, ſur une colline, entre S. Dizier & Larzicourt; elle a été fondée l'an 1136. Elle vaut cinq mille livres de revenu à l'Abbé, & deux mille livres aux Religieux. Elle a reçu la réforme.

HAUTEFORT ou S. Agnan d'Hautefort, dans le Perigord, Diocèſe de Perigueux, Parlement & Intendance de Bordeaux, Election de Perigueux, a 1040 habitans.

HAUTEFUTAYE, dans l'Angoumois, Diocèſe d'Angoulême, Parlement de Paris, Intendance de Limoges, Election d'Angoulême, a 170 habitans.

HAUTEGOULAINE, dans la Bretagne, Diocèſe de Nantes, Parlement de Rennes, Intendance & Recette de Nantes, a 360 habitans.

HAUTEJUTZ, dans le pays Meſſin, Diocèſe, Parlement, Intendance & Recette de Metz, a 92 habitans.

HAUTEKONTE, dans le pays Meſſin, Diocèſe, Parlement, Intendance & Recette de Metz, a 49 habitans.

HAUTEKOUTZ, dans le pays Meſſin, Diocèſe, Parlement, Intendance & Recette de Metz, a 55 habitans.

HAUTEMESNIL, dans l'Artois, Diocèſe d'Arras, Parlement de Paris, Intendance d'Amiens, Gouvernance d'Arras, Bailliage & Recette d'Heſdin, a 111 habitans.

la HAUTEMONTAGNE de Roche Baron, *Altus mons de Rupe Baronis*, dans le Forez, Diocèſe de Lion, Parlement de Paris, Intendance de Lion, Election de Montbriſon, a 215 habitans.

HAUTENIBOULE, Forêt, dans le Languedoc, compoſée de mille ſix cens quarante-quatre arpens & demi. Elle dépend de la Maîtriſe de Caſtelnaudary.

HAUTEPIERRE, *Alta Petra*, dans la Franche-Comté, Diocèſe, Parlement & Intendance de Beſançon, Bailliage & Recette d'Ornans, a 131 habitans.

HAUTERENGTIEU, dans le pays Meſſin, Diocèſe, Parlement, Intendance & Recette de Metz, a 15 habitans.

HAUTERIVE, dans le Dauphiné, Diocèſe de Vienne, Parlement & Intendance de Grenoble, Election de Vienne, a 535 habitans.

HAUTERIVE, *Alta Ripa*, Ville, dans le haut Languedoc, Diocèſe, Parlement, Intendance & Recette de Toulouſe, a 1165 habitans. Cette Ville eſt ſituée ſur l'Ariege à quatre lieuës de Toulouſe.

HAUTERIVE, Châtellenie, dans le Berry, dans la Paroiſſe de Condé en Liniéres, que cette Châtellenie comprend, elle releve de la Baronie de Liniéres. Elle a appartenu long-tems à la Maiſon de Malzac, d'où elle a paſſé à celle de Laubeſpine.

HAUTERIVE, dans la Franche-Comté, Diocèſe, Parlement & Intendance de Beſançon, Bailliage & Recette de Pontarlier, a 272 habitans.

HAUTERIVE, dans la Gaſcogne, Diocèſe d'Acqs, Parlement de Bordeaux, Intendance d'Auch, Election des Lannes, a 159 habitans.

HAUTERIVE, dans la Franche-Comté, Diocèſe, Parlement & Intendance de Beſançon, Bailliage & Recette de Gray, a 55 habitans.

HAUTERIVE, dans la Normandie, Diocèſe de Séez, Parlement de Roüen, Intendance & Election d'Alençon, a 524 habitans.

HAUTERIVE, dans la Normandie, Diocèſe d'Evreux, Parlement de Paris, Intendance d'Alençon, Election de Verneüil, a 154 habitans.

HAUTERIVE en Chaloſſe, dans la Gaſcogne, Diocèſe d'Acqs, Parlement de Bordeaux, Intendance d'Auch, Election des Lannes, a 168 habitans.

HAUTERIVE-la-Ferté, dans le Bourbonnois, Diocèſe de Nevers, Parlement de Paris, Intendance & Election de Moulins, a 238 habitans. Ce lieu eſt ſitué à quatre lieuës de Moulins, ſur les bords de l'Allier dans une plaine. Ce ſont des terres chambonnages & de bonnes varennes à froment & à ſeigle d'un bon rapport. Les foins y ſont abon-

dans, les pacages reſſerrez, ce qui rend mediocre le profit des beſtiaux. Il y a auſſi quelques vignes en mauvais état. Le Seigneur eſt à préſent M. l'Abbé de Savigny.

HAUTERIVOIRE, dans le Forez, Diocèſe de Lion, Parlement de Paris, Intendance de Lion, Election de Montbriſon, a 592 habitans.

HAUTEROCHE, dans la Bourgogne, Diocèſe d'Autun, Parlement & Intendance de Dijon, Bailliage, Recette & Grenier à ſel de Semur en Auxois, a 203 habitans. Ce lieu eſt ſitué partie en montagnes & partie en côteaux. Il y a quelques vignes. La petite riviere nommée Juilly y paſſe. L'Evêque d'Autun eſt Collateur de la Cure. Les Villages de Georſaine, Bornay, Château-Bornay & la Métairie de Bornay en dépendent.

HAUTES-Terres, ou S. Amand des Hautes-Terres, *Alta terra*, dans la Normandie, Diocèſe d'Evreux, Parlement & Intendance de Roüen, Election de Pont-de-l'Arche, a 386 habitans.

HAUTEVESNES, dans la Brie, Diocèſe de Soiſſons, Parlement de Paris, Intendance de Soiſſons, Election de Châteauthierry, a 222 habitans.

HAUTEVILLE, *Alta Villa*, dans la Bourgogne, Diocèſe de Bellay, Parlement & Intendance de Dijon, Bailliage & Recette de Bugey, a 542 habitans.

HAUTEVILLE, dans la Beauce, Diocèſe de Chartres, Parlement & Intendance de Paris, Election de Dreux, a 155 habitans.

HAUTEVILLE, dans la Champagne, Diocèſe de Châlons, Parlement de Paris, Intendance de Châlons, Election de Vitry-le-François, a 506 habitans.

HAUTEVILLE, dans la Champagne, Diocèſe de Reims, Parlement de Paris, Intendance de Châlons, Election de Reims, a 379 habitans.

HAUTEVILLE, dans le Forez, Diocèſe de Lion, Parlement de Paris, Intendance de Lion, Election de S. Etienne, a 60 habitans.

HAUTEVILLE, dans la Normandie, Diocèſe de Coûtances, Parlement de Paris, Intendance de Caën, Election de Valognes, a 199 habitans.

HAUTEVILLE, dans la Bourgogne, Diocèſe de Langres, Parlement, Intendance, Bailliage, Grenier à ſel & Recette de Dijon, a 460 habitans. Ce lieu eſt ſitué ſur une colline, à une demi-lieuë de la Cenſe de Champmoron.

HAUTEVILLE, le ou la Guichard, *Alta villa ad Guichardum*, dans la Normandie, Diocèſe de Coûtances, Parlement de Roüen, Intendance de Caën, Election de Coûtances, a 1014 habitans. Cette Paroiſſe eſt fameuſe pour avoir été la patrie des enfans de Tancrede, qui ont fait la conquête des Royaumes de Naples & de Sicile dans l'onziéme ſiécle. On prétend même qu'il y a encore au Royaume de Naples une famille du nom de *Altaville*, qui eſt le même que *Hauteville*, qui prétend être deſcenduë de l'un des fils de Tancrede, qui conquit ce Royaume. La Maiſon de *Pignatelli*, dont étoit le Pape Innocent XII. prétend avoir auſſi la même origine du moins par les femmes. La Cure de Hauteville eſt bonne & dépend du Seigneur du Marquiſat de Magny, qui en eſt voiſin.

HAUTEVILLE près la mer, dans la Normandie, Diocèſe de Coûtances, Parlement de Roüen, Intendance de Caën, Election de Coûtances, a 272 habitans.

HAUTES-Cottes, dans l'Artois, Diocèſe d'Arras, Parlement de Paris, Intendance d'Amiens, Gouvernance d'Arras, Bailliage & Recette d'Heſdin, a 111 habitans.

HAUTESPINE, dans la Picardie, Diocèſe de Beauvais, Parlement & Intendance de Paris, Election de Beauvais, a 834 habitans.

HAUTION & Feronval, dans la Picardie, Diocèſe de Laon, Parlement de Paris, Intendance de Soiſſons, Election de Laon, a 640 habitans.

HAUT-Mongey, dans la Franche-Comté, Diocèſe, Parlement & Intendance de Beſançon, Bailliage & Recette de Veſoul, a 186 habitans.

HAUMONT & Bouſſieres, dans la Flandre, Diocèſe de Cambray, Parlement de Douay, Intendance & Gouvernance de Maubeuge, a 474 habitans. Il y a une Abbaye fort ancienne de l'Ordre de S. Benoît, ſous le titre de *Abbatia S. Petri de Alto monte*. Elle eſt ſituée ſur la Sambre à une lieuë de Maubeuge, vers le couchant d'hyver. Elle joüit de vingt-cinq mille livres de revenu.

HAUTONCOURT, dans le pays Meſſin, Diocèſe, Parlement, Intendance & Recette de Metz, a 211 habitans.

la HAUTONNERIE, dans le pays Meſſin, Diocèſe, Parlement, Intendance & Recette de Metz, a 9 habitans.

HAUTOT, dans la Normandie, Diocèſe de Liſieux, Parlement & Intendance de Roüen, Election de Pont-l'Evêque, a 414 habitans.

HAUTOT, dans la Normandie, Diocèſe, Parlement, Intendance & Election de Roüen, a 190 habitans. Le Roy eſt Patron, & M. de Brevedent Sahurs eſt le Seigneur.

HAUTOT Louvray, dans la Normandie, Diocèſe, Parlement & Intendance de Roüen, Election de Caudebec, a 403 habitans. M. Hautot de Route en eſt Seigneur.

HAUTOT le Valtois, dans la Normandie, Diocèſe, Parlement & Intendance de Roüen, Election de Caudebec, a 315 habitans. Ce lieu appartient à l'Abbaye de S. Vandrille.

HAUTOT S Sulpice, dans la Normandie, Diocèſe, Parlement & Intendance de Roüen, Election de Caudebec, a 630 habitans. M. du Bocalle en eſt Seigneur.

HAUTRIS ou Haultris, dans le pays Meſſin, Diocèſe, Parlement, Intendance & Recette de Metz, a 5 habitans.

le HAUTSENTIER, dans la Touraine, au bord de la Loire, à trois lieuës d'Amboiſe.

HAUTTECOURT, dans le pays Meſſin, Diocèſe de Verdun, Parlement & Intendance de Metz, Recette de Verdun, a 55 habitans.

HAUTVILLAR, *Voyez* Hautvillers.

HAUTVILLERS & la Thuillerie, on prononce communément Hauvilé, dans la Champagne, Diocèſe de Reims, Parlement de Paris, Intendance de Châlons, Election d'Epernay, a 842 habitans. Ce lieu eſt ſitué à quatre lieuës de Reims ſur la riviere de Marne. La Cure vaut mille livres. Les plus excellens vins de Champagne ſe recueillent dans ſon territoire. Il y a une Abbaye de Religieux Réformez de la Congrégation de S. Vanne. Elle a été fondée en 670. par S. Nivard Archevêque de Reims. L'Abbé joüit de vingt mille livres de rente. Les Religieux qui ſont au nombre de vingt joüiſſent de quarante mille livres en argent du produit de leurs excellentes vignes. C'eſt dans cette Abbaye que fut mis en penitence Coleſcalque Moine Allemand, de l'Abbaye d'Orbais, condamné par Raban Archevêque de Mayance, & Hincmare Archevêque de Reims, comme ayant des ſentimens erronez ſur la Prédeſtination. M. le Chevalier d'Orleans,

Grand-Prieur de France eſt Abbé d'Hautvillers.

HAUVILLE, Bourg, dans la Normandie, Diocèſe, Parlement & Intendance de Roüen, Election de Pontaudemer, a 1355 habitans. C'eſt à l'Egliſe Cathedrale de Chartres.

HAUVINET & Moronvilliers, dans la Champagne, Diocèſe de Reims, Parlement de Paris, Intendance de Châlons, Election de Reims, a 435 habitans. La Cure vaut quatre cens livres.

HAVY, dans la Champagne, Diocèſe de Reims, Parlement de Paris, Intendance de Châlons. La Cure vaut quatre cens cinquante livres.

HAY

HAYANGE, dans le pays Meſſin, Diocèſe, Parlement, Intendance & Recette de Metz, a 298 habitans. Il y a une forêt contenant deux mille arpens qui dépend de la Maîtriſe de Metz.

HAYBES, Village de 370 habitans, ſitué dans le Hainaut outre Meuſe. Les habitans y ſont pauvres. La Meuſe ſur laquelle ce Village eſt ſitué, contribuë beaucoup à leur faire gagner leur vie. Il y a un Curé de l'Ordre de S. Norbert Prémontré, qui eſt nommé par l'Abbaye de Val-Dieu.

la HAYE, Ville, dans la Touraine, Diocèſe de Tours, Parlement de Paris, Intendance de Tours, Election de Chinon, a 700 habitans. Elle eſt ſituée au bord de la Creuſe. C'eſt une ancienne Baronie qui a été poſſédée plus de quatre cens ans par une famille du même nom, & de laquelle eſt ſorti un Archevêque de Tours. Huit Paroiſſes en relevent. Elle a paſſé enſuite à la Maiſon de Rohan par acquiſition & a été réünie au Duché de Montbazon, l'an 1588. Il y a deux Parroiſſes en cette Ville, ſous les vocables de S. Georges & de Sainte Marie. Elles ſont à la nomination de l'Abbé de Preüilly. On tient à la Haye quatre Foires par an, & pluſieurs Marchez. On y a formé un corps de Ville en 1692. en conſéquence de l'Edit de cette année. C'eſt un paſſage ordinaire de Troupes. Le célebre Philoſophe René Deſcartes en étoit natif.

la HAYE, dans la Franche-Comté, Diocèſe, Parlement & Intendance de Beſançon, Bailliage & Recette de Veſoul, a 56 habitans,

la HAYE, dans la Normandie, Diocèſe de Liſieux, Parlement de Roüen, Intendance d'Alençon, Election de Bernay, a 305 habitans.

la HAYE, Bois, dans la Normandie. Il y en a deux de ce nom; l'un appellé la Haye de Valognes, & dépendant de la Maîtriſe de Valognes. Il eſt ſitué au Diocèſe de Coûtances, ſur la liſiere de celui d'Avranches; il contient mille ſix cens quatre-vingt-huit arpens, & a près de deux lieuës de tour. L'autre eſt auprès de Liſieux, il n'eſt guéres que d'une lieuë de circuit, on l'appelle la Haye d'Iceville. Il eſt auſſi de la Maîtriſe de Valognes, & contient huit cens dix arpens.

la HAYE, Bois de quatre-vingt-ſix arpens trois quarts & demi, dans la Maîtriſe des Eaux & Forêts de Comenges.

la HAYE, Bois de ſix cens cinquante-trois arpens, de la Maîtriſe de Vernetüil.

la HAYE Aubrée ou Aubriée, Bourg, dans la Normandie, Diocèſe, Parlement & Intendance de Roüen, Election de Pontaudemer, a 900 habitans. M. de la Haye de Routot en eſt Seigneur.

la HAYE-Belfond, dans la Normandie, Diocèſe de Coûtances, Parlement de Roüen, Intendance de Caën, Election de S. Lo, a 310 habitans. M. de Bellefond en eſt Seigneur & Patron, auſſi-bien que du Guiſlain, qui n'en eſt pas loin.

la HAYE de Calville, dans la Normandie, Diocèſe d'Evreux, Parlement de Roüen, Intendance d'Alençon, Election de Conches, a 285 habitans.

la HAYE-le-Comte, dans la Normandie, Diocèſe d'Evreux, Parlement & Intendance de Roüen, Election d'Evreux, a 20 habitans. M. le Metayer en eſt Seigneur.

la HAYE-Comteſſe, dans la Normandie, Diocèſe de Coûtances, Parlement de Roüen, Intendance de Caën, Election de Coûtances, a 265 habitans. Le Seigneur en porte le nom.

la HAYE d'Ectot ou la Haye d'Hutot, dans la Normandie, Diocèſe de Coûtances, Parlement de Roüen, Intendance de Caën, Election de Valognes, a 294 habitans. Il y a un Prieuré nommé la Faille, dont le Titulaire eſt Curé de la Paroiſſe: c'eſt toûjours un Chanoine Régulier de l'Abbaye de Cherbourg, laquelle y préſente. Il y a dans l'enceinte du Prieuré une fontaine d'eau minerale aſſez fréquentée, avec pluſieurs logemens pour les buveurs; ce qui fait un ſecond caſuel au Curé. Outre l'Egliſe Paroiſſiale il y a une Chapelle aſſez éloignée, où l'on ne dit la Meſſe que les Fetes ou Dimanches. M. le Prince de Marſan eſt Seigneur de ce lieu. Il y a ſon Château avec une Chapelle domeſtique. C'eſt un pays de landes.

la HAYE ou S. Michel de la Haye, dans la Normandie, Diocèſe, Parlement & Intendance de Roüen, Election de Ponteaudemer, a 205 habitans.

la HAYE ou S. Nicolas de la Haye, dans la Normandie, Diocèſe, Parlement & Intendance de Roüen, Election de Caudebec, a 164 habitans.

la HAYE ou S. Paul de la Haye, dans la Normandie, Diocèſe, Parlement & Intendance de Roüen, Election de Ponteaudemer, a 136 habitans.

la HAYE-Malherbe, dans la Normandie, Diocèſe d'Evreux, Parlement & Intendance de Roüen, Election de Pont-de-l'Arche, a 615 habitans. M. de la Ferriere en eſt Seigneur.

la HAYE-Paiſnel ou Peſnel, *Haga Paganelli, Sepes Peſnelli* ou *Penelli*, Bourg, dans la Normandie, Diocèſe de Coûtances Parlement de Roüen, Intendance de Caën, Election de Coûtances, a 710 habitans. Ce lieu eſt ſitué à ſix lieuës de Coûtances, trois d'Avranches & autant de Grandville. Il n'y a rien de conſidérable que l'Egliſe qui eſt bien propre. On y tient Marché tous les Samedis. Madame la Marquiſe de Pontcarré en eſt Dame, & y a ſon Château où elle fait ſon ſéjour ordinaire.

la HAYE-Piquenot, dans la Normandie, Diocèſe de Bayeux, Parlement de Roüen, Intendance de Caën, Election de Bayeux, a 209 habitans.

la HAYE-du-Puis, *Putei Haga* ou *Sepes Putei*, Bourg, dans la Normandie, Diocèſe de Coûtances, Parlement de Roüen, Intendance de Caën, Election de Carentan, a 670 habitans. Il eſt ſitué à deux lieuës de Leſſey & à ſix de Coûtances. C'eſt un Marquiſat qui appartient à M. de Motheville, Préſident au Parlement de Roüen: il y a un ancien Château. On tient en ce lieu pluſieurs Foires par an; & tous les Mercredis de chaque Semaine, il y a un trés-bon Marché, où l'on vend beaucoup de bled. Il y a auſſi un petit Bailliage dépendant du Seigneur pour les Paroiſſes qui relevent du Marquiſat. Enfin ce lieu eſt le Siege du troiſieme Doyenné de l'Archidiaconné du Bauptois, qui eſt le deuxiéme du Diocèſe de Coûtances. Ce Doyenné comprend dix ſept Paroiſſes, ſavoir Sainte Oportune, S. Germain ſur

Ay,

Ay, Breteville, Angoville, Vely, Gerville, Launé, la Tille, Maubec, Lidher, Neuménil, S. Symphorien, Mont-Gardien, Glatigny, Surville, Bolleville, S. Nicolas.

la HAYE de Routot, dans la Normandie, Diocèſe, Parlement & Intendance de Roüen, Election de Ponteaudemer, a 228 habitans.

la HAYE du Tilleul, dans la Normandie, Diocèſe de Liſieux, Parlement de Roüen, Intendance d'Alençon, Election de Conches, a 412 habitans.

les HAYES, dans le Forez, Diocèſe de Lion, Parlement de Paris, Intendance de Lion, Election de S. Etienne, a 354 habitans.

les HAYES, dans la Beauce, Diocèſe de Blois, Parlement de Paris, Intendance d'Orleans, Election de Vandôme, a 529 habitans.

les HAYES, dans le Maine, Prieuré dépendant de Marmoutier.

les HAYES, Abbaye de Filles, de l'Ordre de Cîteaux, dans le Dauphiné, au Diocèſe & à trois lieuës de Grenoble; elle a été fondée en 1163. par Marguerite de Bourgogne, femme de Guy Dauphin, Comte d'Albon.

HAYETMAN, Ville, dans la Gaſcogne, Diocèſe & Parlement de Bordeaux, Intendance d'Auch, Election des Lannes, a 2865 habitans.

HAYNNEVILLE & Epagny, dans la Picardie, Diocèſe d'Amiens, Parlement de Paris, Intendance & Election d'Amiens, a 55 habitans.

HAYS, dans le pays Meſſin, Diocèſe, Parlement, Intendance & Recette de Metz, a 25 habitans.

HAZ

HAZANCOURT, dans la Flandre Vallonne, Diocèſe d'Arras, Parlement de Doüay, Intendance de Lille, Subdelegation de Bouchain, a 105 habitans.

HAZELBOUCH, dans la Flandre, Diocèſe de S. Omer, Parlement de Doüay, Intendance de Lille, Recette de Caſſel, a 181 habitans.

HEA

HEAUVILLE, dans la Normandie, Diocèſe de Coutances, Parlement de Roüen, Intendance de Caën, Election de Vallogne, a 475 habitans.

HEB

HEBECOURT, dans la Normandie, Diocèſe, Parlement & Intendance de Roüen, Election de Giſors, a 609 habitans. M. Boucher en eſt Seigneur.

HEBECREVON, Bourg, dans la Normandie, Diocèſe de Coûtances, Parlement de Roüen, Intendance de Caën, Election de S. Lo, a 1038 habitans. Il y a une fontaine d'eau minerale. La Cure eſt bonne & dépend de l'Abbaye de S. Lo. M. de Méail-Durand en eſt Seigneur. Hebecrevon n'eſt diſtant que d'une lieuë de la Ville de S. Lo, où l'on adreſſe les Lettres pour Hebecrevon.

HEBERGEMENT ou Herbergement, Terre, dans le Poitou, Election de Mauleon. Elle appartient à M. Dubois-Chollet.

HEBERMUNSTER ou Apelmontier, *Apri Monaſterium*, Abbaye d'Hommes de l'Ordre de ſaint Benoiſt, dans l'Alſace, au Diocèſe de Straſbourg.

HEBERTOT, dans la Normandie, *Herbertitofta, Hebertotum.*

HEBERVILLE, dans la Normandie, Diocèſe, Parlement & Intendance de Roüen, Election de Caudebec, a 270 habitans. Le Seigneur en prend le nom.

HEBERVILLE-hors-Mareille, dans l'Iſle de France, Diocèſe, Parlement, Intendance & Election de Paris, a 136 habitans.

HEBUTERNES, dans l'Artois, Diocèſe d'Arras, Parlement de Paris, Intendance d'Amiens, Gouvernance, Bailliage & Recette d'Arras, a 274 habitans.

HEC

HECHES, dans le Comté & du Diocèſe de Comenges, Parlement de Toulouſe, Intendance d'Auch, Election de Comenges, a 186 habitans.

HECK, dans la haute Alſace, Diocèſe de Baſle, Conſeil Souverain & Intendance d'Alſace, Bailliage de Thann, a 75 habitans.

HECOURT, dans la Normandie, Diocèſe d'Evreux, Parlement & Intendance de Roüen, Election d'Evreux, a 112 habitans. M. de Chambine en eſt Seigneur.

HECOURT, dans la Picardie, Diocèſe de Beauvais, Parlement & Intendance de Paris, Election de Beauvais, a 212 habitans.

HECQ, dans la Flandre, Diocèſe de Cambray, Parlement de Doüay, Intendance de Maubeuge, Recette & Gouvernement du Quênoy, a 109 habitans.

HECQ, dans la Flandre, Diocèſe de Cambray, Parlement de Doüay, Intendance & Gouvernement de Maubeuge, a 77 habitans.

HECQUEMENVILLE, dans la Normandie, Diocèſe de Liſieux, Parlement de Roüen, Intendance d'Alençon, Election de Bernay, a 317 habitans.

HED

HEDE', Ville, dans la Bretagne, Diocèſe de Nantes, Parlement de Rennes, Intendance & Recette de Nantes, a 208 habitans.

HEDENCOURT, dans la Picardie, Diocèſe d'Amiens, Parlement de Paris, Intendance d'Amiens, Election de Montdidier, a 475 habitans.

HEE

l'HE'E, dans la Bourgogne, Diocèſe d'Autun, Parlement & Intendance de Dijon, Bailliage & Recette de Beaune, Grenier à ſel d'Arnay-le-Duc, a 486 habitans. Ce lieu eſt ſitué ſur le penchant d'une petite montagne à une lieuë d'Arnay-le-Duc.

HEEV, dans la Flandre, Diocèſe de Liége, Parlement de Doüay, Intendance de Maubeuge, Gouvernement de Charlemont, a 149 habitans.

HEG

HEGENHEIM, dans la haute Alſace, Diocèſe de Baſle, Conſeil Souverain & Intendance d'Alſace, Bailliage de Landſec, a 281 habitans.

HEH

HEHSBOURG, Prévôté, dans l'Alſace.

HEI

HEIDELSHEIM, dans la haute Alſace,

Diocèſe de Baſle, Conſeil Souverain & Intendance d'Alſace, Bailliage & Recette d'Altkirck, a 68 habitans.

HEIDEREN, dans la haute Alſace, Diocèſe de Baſle, Conſeil Souverain & Intendance d'Alſace, Bailliage de Ribauville, a 235 habitans.

HEIDWEILLER, dans la haute Alſace, Diocèſe de Baſle, Conſeil Souverain & Intendance d'Alſace, Bailliage d'Altkirck, a 105 habitans.

HEILLES, dans la Picardie, Diocèſe de Beauvais, Parlement & Intendance de Paris, Election de Beauvais, a 353 habitans.

HEILLY, dans la Picardie, Diocèſe d'Amiens, Parlement de Paris, Intendance d'Amiens, Election de Doulens, a 399 habitans.

HEIMBSBRIM, dans la haute Alſace, Diocèſe de Baſle, Conſeil Souverain & Intendance d'Alſace, a 195 habitans.

HEISEREN, dans la haute Alſace, Diocèſe de Baſle, Conſeil Souverain & Intendance d'Alſace, a 195 habitans.

HEISERTKALT, Abbaye, dans le Diocèſe de Spire, qui étoit autrefois de l'Ordre de Citeaux, dont le Roy a rétabli le titre en la conferant à l'Evêque de Graſſe. Son revenu eſt de huit mille livres.

HEIVILLIERS, *Heivillare*, dans la Champagne, Diocèſe de Toul, Parlement de Paris, Bailliage de Chaumont. L'Abbé de Vaux eſt Seigneur de cette Paroiſſe; l'Archidiacre de Rinel eſt Patron de la Cure: l'Egliſe eſt dédiée à ſaint Pierre.

HEL

HELLEMMES, dans la Flandre Vallonne, Diocèſe de Tournay, Parlement de Doüay, Intendance & Subdelegation de Lille, a 310 habitans.

HELESMES, dans la Flandre Vallonne, Diocèſe d'Arras, Parlement de Doüay, Intendance de Lille, Subdelegation de Bouchain, a 105 habitans.

HELETTE, dans la baſſe Navarre, Diocèſe de Bayonne, Parlement de Pau, Intendance d'Auch, pays d'Arberouë, a 181 habitans.

HELFEDANGE & dépendances, dans le pays Meſſin, Diocèſe, Parlement, Intendance & Recette de Metz, a 145 habitans.

HELFRANTYKIREK, dans la haute Alſace, Diocèſe de Baſle, Conſeil Souverain & Intendance d'Alſace, Bailliage de Landſer, a 140 habitans.

HELHING, dans le pays Meſſin, Diocèſe, Parlement, Intendance & Recette de Metz, a 25 habitans.

HELIAN, dans la Bretagne Diocèſe de S. Malo, Parlement de Rennes, Intendance de Nantes, Recette de S. Malo, a 460 habitans.

HELICOURT, dans la Picardie, Diocèſe d'Amiens, Parlement de Paris, Intendance d'Amiens, Election d'Abbeville, a 146 habitans.

HELINGHEN, dans le Boulonois, Diocèſe de Boulogne. C'eſt un Secours de la Paroiſſe de Ferques qui en eſt voiſine. Il y a 56 habitans. M. l'Abbé de Beaulieu en eſt Seigneur. Dans ce Secours étoit autrefois l'Abbaye de Beaulieu, Ordre de S. Auguſtin, dépendante de l'Abbaye d'Artoiſſe en Artois. Son revenu eſt de trois mille cinq cens livres, mais elle ne ſubſiſte plus.

HELLEFAUT, dans l'Artois, Diocèſe d'Arras, Parlement de Paris, Gouvernance d'Arras, Bailliage & Recette d'Aire, a 210 habitans.

HELLEVILLE, dans la Normandie, Diocèſe de Coûtances, Parlement de Roüen, Intendance de Caën, Election de Vallogne, a 375 habitans.

HELLIMEU Guebling, dans le pays Meſſin, Diocèſe, Parlement, Intendance & Recette de Metz, a 705 habitans.

HELLOU, dans la Normandie, Diocèſe de Séez, Parlement de Roüen, Intendance & Election d'Alençon, a 379 habitans.

HELLEVILLE & le Monet, dans le pays Meſſin, Diocèſe, Parlement, Intendance & Recette de Metz, a 38 habitans.

HELMAURUP, Bourg, dans la Champagne, Diocèſe de Châlons, Parlement de Paris, Intendance de Châlons, Election de Vitry-le-François, a 952 habitans. Il y a en ce lieu une Mairie Royale reſſortiſſante au Bailliage de Vitry-le-François.

HELSEHLOCH, dans la baſſe Alſace, Diocèſe de Straſbourg, Conſeil Souverain d'Alſace, Prévôté de Kutzenhauſen, a 50 habitans.

HELVIQUE, dans la Champagne, Diocèſe de Châlons, Parlement de Paris, Intendance de Châlons, Election de Vitry-le-François, a 339 habitans.

HELVII, Peuples de la premiere Gaule Viennoiſe, qui occupoient le terrain nommé à préſent le Vivarez. Leur Capitale étoit *Alba Helviorum*, qui a été détruite; il n'en reſte plus qu'une petite bourgade nommée Alps. *Voyez* Alps & Viviers.

HELUTIERE, dans la Champagne, Diocèſe de Châlons, Parlement de Paris, Intendance de Châlons, Election de Vitry, a 352 habitans.

HEM

HEM, dans la Flandre Vallonne, Diocèſe de Tournay, Parlement de Doüay, Intendance & Subdelegation de Lille, a 795 habitans.

le HEM & Monacu, dans la Picardie, Diocèſe de Noyon, Parlement de Paris, Intendance d'Amiens, Election de Peronne, a 100 habitans.

HEMELIN & Aouſt, dans le Dauphiné, Diocèſe de Lion, Parlement & Intendance de Grenoble, a 1746 habitans.

HEMENCOURT, dans l'Artois, Diocèſe d'Amiens, Parlement de Paris, Intendance d'Amiens, Recette d'Arras, a 285 habitans.

HEMENCOURT, dans la Picardie, Diocèſe d'Amiens, Parlement de Paris, Intendance d'Amiens, Election de Doulens, a 5 habitans.

HEMER, Château, dans le Poitou, Diocèſe de Poitiers, Parlement de Paris, Intendance de Tours, Election de Richelieu, a 736 habitans.

HEMERY ou Tanlay, dans la Bourgogne, Diocèſe de Langres, Parlement & Intendance de Dijon, Bailliage & Grenier à ſel de Noyers, Recette d'Avalon, a 286 habitans. Ce lieu eſt ſitué dans une vallée, où paſſe la riviere d'Armanſon, c'eſt pays de montagnes. L'Abbé de S. Michel de Tonnerre eſt Collateur de la Cure.

HEMESVEZ, dans la Normandie, Diocèſe de Coûtances, Parlement de Roüen, Intendance de Caën, Election de Vallogne, a 317 habitans. Ce lieu appartient à M. Dumont Gouverneur de Meudon, qui y a un Château, avec une Garenne. La Cure releve de l'Abbaye de Montbourg. Le terroir y eſt bon en prairies, & borde la Meudre qui y a un pont.

HEMEVILLER, dans la Picardie, Diocèſe de Beauvais, Parlement de Paris, Intendance de Soiſſons, Election de Clermont, a 308 habitans.

HEMING, dans le pays Meſſin, Diocèſe, Parlement & Intendance & Recette de Metz, a 59 habitans.

HEMMEVING & Gueſling, dans le pays Meſſin, Diocèſe, Parlement, Intendance & Recette de Metz, a 113 habitans.

HEMYE, dans la Normandie, Diocèſe, Parlement & Intendance de Roüen, Election d'Eu, a 99 habitans. M. de S. Remy en eſt Seigneur.

HEN

HENANSAL, dans la Bretagne, Diocèſe de S. Brieux, Parlement de Rennes, Intendance de Nantes, Recette de S. Brieux, a 256 habitans.

HENANT Bichaut, dans la Bretagne, Diocèſe de S. Brieux, Parlement de Rennes, Intendance de Nantes, Recette de S. Brieux, a 314 habitans.

HENE, dans la Gaſcogne, Diocèſe d'Aire, Parlement de Bordeaux, Intendance d'Auch, Recette de Gabardan, a 159 habitans.

HENFLINGEN, dans la haute Alſace, Diocèſe de Baſle, Conſeil Souverain & Intendance d'Alſace, Bailliage d'Altkirck, a 59 habitans.

HENGOAT, dans la Bretagne, Diocèſe de Treguier, Parlement de Rennes, Intendance de Nantes, Recette de Treguier, a 159 habitans.

HENIM-ſur-Cogeüil, dans l'Artois, Diocèſe d'Arras, Parlement de Paris, Intendance d'Amiens, Gouvernance, Bailliage & Recette d'Arras, a 251 habitans.

HENING-Lietard, *Heniacum Lietardi*, Bourg, Comté, dans l'Artois, Diocèſe d'Arras, Parlement de Paris, Intendance d'Amiens, Gouvernance, Bailliage & Recette d'Arras, a 869 habitans. Ce Bourg eſt à deux lieuës de Lens, & autant de Doüay, il y a une Abbaye qui fait l'article ſuivant.

HENIN ou Hennin-Lietard, *Vergiacenſis*, ou *Ugimatenſis Abbatia*, Abbaye d'Hommes, Ordre de S. Auguſtin, ſituée dans le Comté d'Artois, au Diocèſe & à trois lieuës & demie d'Arras, & à deux de Doüay. Elle a été fondée en l'honneur de la Sainte Vierge & de S. Martin vers l'an 1040. par un Avocat d'Arras nommé Robert. Ce n'étoit d'abord qu'un Chapitre ſéculier, mais à la perſuaſion de l'Evêque nommé Lambert, ces Chanoines embraſſerent la Regle de S. Auguſtin environ l'an 1094.

HENINGET, dans la Flandre Vallonne, Diocèſe de Cambray, Parlement de Doüay, Intendance de Lille, & Subdelegation de Cambray, a 203 habitans.

HENNE, dans la baſſe Alſace, Diocèſe de Spire, Conſeil Souverain & Intendance d'Alſace, Bailliage & Recette de Lauterbourg, a 181 habitans.

HENNEBOND, Ville, dans la Bretagne, Diocèſe de Vannes, Parlement de Rennes, Intendance de Nantes, Recette de Vannes, a 778 habitans. Cette Ville eſt ſur la riviére de Blavet, à trois lieuës de Port-Loüis. C'étoit autrefois une Ville forte, mais ſes fortifications ont été raſées. C'eſt toûjours neanmoins un Gouvernement de Place. Hennebond a un petit port qui lui facilite le commerce de grains, de fer en verges, de miel & de ſardines. On diviſe cette Ville en trois parties, nommées Ville-neuve, Ville-murée & Vieille-ville. Il y a beaucoup de Nobleſſe & de bons Marchands. Il y a deux Paroiſſes; l'une dediée à S. Gilles, & l'autre à Nôtre-Dame du Chef. Le clocher de cette derniere eſt fort beau.

HENNEMENT. *Voyez* Henrichemont.

HENNEMONT, dans le pays Meſſin, Diocèſe de Verdun, Parlement & Intendance de Metz, Recette de Verdun, a 320 habitans.

HENNEQVEVILLE, dans la Normandie, Diocèſe de Lilieux, Parlement & Intendance de Roüen, Election de Pont-l'Evêque, a 190 habitans. L'Abbé de Feſcamp eſt Seigneur de ce lieu.

HENNESIS, dans la Normandie, Diocèſe, Parlement & Intendance de Roüen, Election d'Andely, a 722 habitans. L'Abbeſſe de Vernon en eſt Dame.

HENNEVEUX, dans le Boulonnois, Diocèſe de Boulogne, Parlement de Paris, Intendance d'Amiens, a 206 habitans. C'eſt un Secours de Bairnonville.

HENNIN-LIETARD. *Voyez* Henin-Liétard.

HENNINEL, dans l'Artois, Diocèſe d'Arras, Parlement de Paris, Intendance d'Amiens, Gouvernance d'Arras, Bailliage & Recette de Bapaume, a 99 habitans.

HENON, dans la Bretagne, Diocèſe de S. Brieux, Parlement de Rennes, Intendance de Nantes, Recette de S. Brieux, a 416 habitans.

HENONVILLE, dans le Vexin, Diocèſe & Parlement de Roüen, Intendance de Paris, Election de Pontoiſe, a 452 habitans.

HENONVILLE, dans la Normandie, Diocèſe, Parlement, Intendance & Election de Roüen, a 531 habitans. M. l'Abbé de Coaſlin & M. le Préſident de Fumechon en ſont Seigneurs.

HENRICHEMONT ou Hennement, Ville Capitale de la Souveraineté de Boiſbelle, dans la Province de Berry, Diocèſe de Bourges, a près de 6300 habitans.

HENRICHEMONT, *Henricomontanum*, étoit anciennement appellé Boiſbbelle. Cette Terre d'Henrichemont eſt préſentement une petite Principauté ſituée dans le Berry, à ſept lieuës de Bourges, à deux de la Chapelle d'Angillon, & à cinq d'Aubigny. Elle n'a gueres plus de douze lieuës de tour ou de circonference, laquelle comprend la Paroiſſe d'Henrichemont avec le Bourg de Boiſbelle, qui en eſt l'Annexe, une partie de la Paroiſſe de Mennetou-Salon, que l'on appelle le Fief-Pot, & une autre partie de celle de Quantilly.

Cette Principauté eſt ſi ancienne que l'on n'en peut découvrir l'origine; elle a été à la Maiſon de Sully, d'où elle a paſſé en celle de Nevers & de Gonzague, & enſuite en celle de Bethune qui la poſſede aujourd'hui; c'eſt à M. le Duc de Sully à qui elle appartient, & qui dans ſes qualitez & titres prend celui de Prince Souverain d'Henrichemont.

L'on nommoit autrefois cette Principauté Boisbelle, en Latin, *Boſcobellum*, du nom du Chef-lieu qui en étoit la Paroiſſe. Depuis Maximilien de Bethune premier du nom, Duc de Sully y bâtit une Ville ſur une hauteur, environ à un demi-quart de lieuë de Boiſbelle; alors elle a pris le nom d'Henrichemont, qu'il lui donna en l'honneur d'Henry IV. ſon bon Maître; comme qui diroit le Mont d'Henry, en Latin, *Henricomontanum*.

La partie de la Paroiſſe de Mennetou-Salon, qui eſt dans la Principauté, & dont elle eſt membre, s'appelle Fief-Pot, comme voulant dire Fief de Pot; parce que de toute ancienneté ce Fief a appartenu à la

Maiſon de Pot, qui le tient avec les droits de Juſtice haute, moyenne & baſſe, reſſortiſſante à Henrichemont, en foy & hommage du Prince d'Henrichemont qui en eſt le Souverain, comme dans le reſte de ſa Principauté. Ce Fief appartient aujourd'hui à M. le Prince d'Izenghien, à cauſe de ſon mariage avec Mademoiſelle Pot de Rodes. La Maiſon de Pot eſt une des plus illuſtres & des plus anciennes du Royaume.

M. le Duc de Sully comme Prince d'Henrichimont, joüit en franc-aleu, ainſi que ſes prédeceſſeurs ont fait ſucceſſivement de tems immemorial, de tous les droits qui appartiennent aux Souverains ſur leurs ſujets & Seigneuries, ſans en rendre foy & hommage ni reconnoiſſance à aucun Seigneur Suzerain & Superieur.

Il y fait exercer la Juſtice par un Baillif, Lieutenant, &c en premiere inſtance, & par appel en la Chambre ſouveraine, qui juge en dernier reſſort tous procès, tant en matiere civile, que criminelle, ſous l'autorité du Prince & Souverain. M. de Corſembleut en eſt Préſident. Le Prince d'Henrichemont y donne, comme Souverain, Lettres de grace, remiſſion & abolition pour les crimes commis dans l'étenduë de ſa Principauté; exempte ſes ſujets de toutes tailles, capitations, dixmes, aydes, papier timbré, contrôle & toutes autres impoſitions.

Il ne leve ſur ſes ſujets autres droits que la Gabelle qu'il a affermée depuis un tems aux Fermiers Généraux pour la ſomme de vingt-quatre mille livres, qu'ils lui payent tous les ans en ſon Hôtel à Paris, & à la charge de ne vendre le ſel aux habitans de la Principauté, qu'à raiſon de trente livres le minot. Les Fermiers Generaux y ont un Commis Receveur qui, avec un Contrôleur que le Prince y établit, y diſtribuent le ſel aux habitans, & les affaires de la Gabelle ſont portées directement à la Chambre & jugées ſouverainement.

Le Duc de Sully, comme Prince Souverain, y rend telles Ordonnances qu'il juge à propos pour le bien de ſes ſujets & de ſa Principauté, ſur telles matieres que ce puiſſe être, & elles ont leur pleine & entiere execution après la publication & enregiſtrement qui s'en fait en la Chambre ſouveraine, & aux Juriſdictions inferieures, qui ſont les Bailliages d'Henrichemont & du Fief-Pot, la Maîtriſe des Eaux & Forêts, le Grenier à ſel, & la Juſtice Municipale des Maire & Echevins.

Les droits des Princes Souverains d'Henrichemont ou Boiſbelle, ont été reconnus en differens tems par des Declarations de nos Rois & Arrêts du Conſeil & des Cours du Royaume, & en dernier lieu ſous le feu Roy, par Lettres, en forme de Declaration, adreſſées au Grand Conſeil, où elles ont été enregiſtrées le cinquiéme jour de Juillet 1664.

La franchiſe dont joüiſſent les habitans d'Henrichemont ne rend pas le pays peuplé à proportion de ce qu'il devroit être en conſideration de ſes privileges. La nature du terrain en eſt ſans doute l'unique cauſe. Il eſt en effet très-ingrat & demeure ſterile, quelque peine que l'on prenne à le cultiver, ne conſiſtant qu'en bruyeres, qui ne ſont pas même des meilleures, quelques bois taillis, & de mauvaiſes prairies; cependant la partie de la Principauté ſituée dans la Paroiſſe de Mennetou-Salon, ou Fief-Pot, a le meilleur terrain qui ſoit en Berry, & produit grains & vins en abondance.

L'on compte dans l'étenduë de la Principauté treize à quatorze cens feux ou chefs de famille, qui font prés de ſix mille trois cens habitans, diſtribuez en pluſieurs Bourgs, Villages & Hameaux.

Ce peuple eſt peu actif & peu induſtrieux. Contents de ſon repos & de ſes privileges, chaque particulier n'a pas l'ambition de courir après une meilleure fortune, & l'on ne s'y donne pas plus de mouvement qu'il en faut, pour conſerver ce que l'on a. Cette tranquillité ſeroit un bonheur, ſi l'indigence ne la ſuivoit ordinairement.

Cette Principauté eſt du Diocèſe de Bourges; mais l'on obſerve que le Curé & les Eccleſiaſtiques y demeurans ne ſont jamais compris dans les impoſitions du Clergé, tels qu'ils puiſſent être.

La Cure eſt à la nomination de l'Abbé de S. Sulpice de Bourges; elle peut valoir compris le caſuel, environ quatorze à quinze cens livres de revenu. Elle a pour Annexe l'Egliſe de Boiſbelle; il n'y a point d'autres Benefices que le Prieuré regulier d'Achere, qui eſt encore à la nomination de l'Abbé de S. Sulpice, qui en pourvoit un Religieux de ſon Ordre.

Les tanneries y ſont le principal commerce, & même le ſeul; l'on y débite des peaux pour l'Orleannois & le Berry.

On y tient un Marché les Mercredis de chaque ſemaine, qui eſt aſſez conſiderable. Pour les Foires elles ne donnent gueres plus que les marchez. Il y en a deux par an, l'une le jour de S. Laurent 10. Août, & l'autre le jour de S. Elizabeth 19. Novembre.

La Coûtume d'Orleans s'y obſerve pour les tutelles, celle de Lorry pour les teſtamens, & celle de Berry pour toutes les autres affaires. Il y a eu un Reglement fait de l'autorité du Prince d'Henrichemont rapporté dans la Tomaſſiere en ſon Commentaire ſur la Coûtume de Berry à ce ſujet.

Les Lettres s'adreſſent pour Henrichemont à Bourges ou à Aubigny.

Memoire manuſcrit envoyé par M. de Courſembleut Préſident de la Chambre Souveraine d'Henrichemont.

HENRIDORFF, dans le pays Meſſin, Diocèſe, Parlement, Intendance & Recette de Metz, Principauté de Phalſbourg, a 109 habitans. C'eſt un des Villages compris dans la demi-lieuë du chemin Royal de Metz en Alſace, par le Traité de 1718.

HENRUEL, dans la Champagne, Diocèſe de Châlons, Parlement de Paris, Intendance de Châlons, Election de Vitry, a 79 habitans.

HENTANGE, dans le pays Meſſin, Diocèſe, Parlement, Intendance & Recette de Metz, a 32 habitans.

HENU, dans l'Artois, Diocèſe d'Arras, Parlement de Paris, Intendance d'Amiens, Gouvernance d'Arras, Bailliage & Recette de Lens, a 118 habitans.

HENVIE, Treve de Taulé, dans la Bretagne, Diocèſe de Leon, Parlement de Rennes, Intendance de Nantes, Recette de S. Pol de Leon, a 769 habitans.

HER

HER, dans le Hainaut, ſur la Meuſe. Les habitans, qui ſont au nombre de 160. travaillent à leurs terres, & font commerce de bois & de charbon; ils ſont de la Paroiſſe de Guiet-Nôtre-Dame.

HERANVILLIER, dans la Normandie, Diocèſe d'Evreux, Parlement de Roüen, Intendance d'Alençon, Election de Conches, a 335 habitans.

HERBAULT, dans le Blaiſois, Diocèſe de Blois, Parlement de Paris, Intendance d'Orleans, Election de Blois, a 468 habitans. Sa Juſtice reſſortit au Bailliage de Blois. Il y a un beau Château, & la Chapelle, qui eſt d'ordre Dorique, eſt eſtimée des Curieux.

HERBAUT,

HERBAUT, dans la Touraine, vers Châteauregnaut.

HERBAUVILLIER, dans l'Orleanois, Diocèſe d'Orleans, Parlement de Paris, Intendance d'Orleans, Election de Pithiviers, a 109 habitans.

HERBECOURT, dans la Picardie, Diocèſe de Noyon, Parlement de Paris, Intendance d'Amiens, Election de Peronne, a 261 habitans.

HERBELOT ou S. André d'Herbelot, dans la Normandie, Diocèſe de Liſieux, Parlement & Intendance de Roüen, Election de Pont-l'Evêque, a 830 habitans.

HERBELOT ou S. Benoît d'Herbelot, Diocèſe de Liſieux, Parlement & Intendance de Roüen, Election de Pont-l'Evêque, a 258 habitans.

l'HERBERGEMENT, dans le Poitou, Diocèſe de la Rochelle, Parlement de Paris, Intendance de Poitiers, Election de Mauleon, a 245 habitans.

HERBETTES, dans l'Artois, Diocèſe d'Arras, Parlement de Paris, Intendance d'Amiens, Bailliage & Recette d'Aire, a 110 habitans.

HERBEVILLER, *Herbevilare*, dans le pays Meſſin, Diocèſe de Toul, Parlement & Intendance de Metz, Bailliage & Recette de Vic, a 284 habitans. L'Evêque de Metz eſt Seigneur de cette Paroiſſe, dont l'Egliſe eſt dediée à l'Aſſomption de la Vierge; la Cure eſt à la collation du Chapitre de Metz. Elle a été cedée à l'Evêque par l'échange de Marſal conjointement avec d'autres lieux.

HERBEVILLER, dans le pays Meſſin, Diocèſe de Toul, Parlement & Intendance de Metz, Bailliage & Recette de Vic, a 164 habitans. La Cure eſt à la collation du Seigneur du lieu. L'Egliſe Paroiſſiale eſt dediée à S. Germain d'Auxerre.

HERBEVAC, dans le pays Meſſin, Diocèſe de Verdun, Parlement & Intendance de Metz, Duché de Carignan, a 136 habitans.

HERBEYS, dans le Dauphiné, Diocèſe, Parlement, Intendance & Election de Grenoble, a 405 habitans.

HERBIERS, dans le haut Vivarez, bas Languedoc, Diocèſe de Viviers, Parlement de Toulouſe, Intendance de Montpellier, Recette de Viviers, a 145 habitans.

les HERBIERS, dans le Poitou, Diocèſe de la Rochelle, Parlement de Paris, Intendance de Poitiers, Election de Mauleon, a 665 habitans.

HERBIERS ou le petit Bourg des Herbiers, dans le Poitou, Diocèſe de la Rochelle, Parlement de Paris, Intendance de Poitiers, Election de Mauleon, a 1506 habitans.

HERBIGNAL, dans la Bretagne, Diocèſe de Nantes, Parlement de Rennes, Intendance & Recette de Nantes, a 866 habitans.

HERBIGNY, dans la Champagne, Diocèſe de Reims Parlement de Paris, Intendance de Châlons, Election de Reims, a 335 habitans.

HERBILLY, dans l'Orleannois, Diocèſe d'Orleans, Parlement de Paris, Intendance d'Orleans, Election de Beaugency, a 347 habitans.

HERBINGHEM, dans d'Artois, Diocèſe de S. Omer, Parlement de Paris, Intendance d'Amiens, Gouvernance d'Arras, Bailliage & Recette de S. Omer, a 51 habitans.

HERBINGHEN, dans le Boulonois, Secours de la Paroiſſe d'Herquinghen. Il y a 109 habitans. *Voyez* Hoquinghen.

HERBISSE, dans la Champagne, Diocèſe de Troyes, Parlement de Paris, Intendance de Châlons, Election de Troyes, a 370 habitans. Il y a dans ce lieu une Prévôté Royale reſſortiſſante au Bailliage de Sezanne.

HERBOGE, c'eſt le nom que portoit autrefois le pays de Retz; l'on croit qu'il avoit pris ce nom d'une Ville que l'on dit être abymée dans l'endroit où eſt à préſent l'étang de Grandlieu; on appelloit cette Ville, *Herritilium*.

HERREBOUC ou Herreboug, dans l'Armagnac, Diocèſe d'Auch, Parlement de Toulouſe, Intendance d'Auch, Election d'Armagnac, a 168 habitans.

HERBOUVILLE, dans la Normandie, Diocèſe, Parlement & Intendance de Roüen, Election d'Arques, a 105 habitans. M. de Liéville en eſt Seigneur.

HERBSHEIM, dans la baſſe Alſace, Diocèſe de Straſbourg, Conſeil Souverain & Intendance d'Alſace, Bailliage de Benfeld, a 145 habitans.

HERCE' ou Clair d'Hercé, dans la Normandie, Diocèſe de Liſieux, Parlement de Roüen, Intendance d'Alençon, Election de Bernay, a 122 habitans.

HERCE', Bourg, dans le Maine, Diocèſe du Mans, Parlement de Paris, Intendance de Tours, Election de Mayenne, a 506 habitans.

HERCELLAINES, dans la Picardie, Diocèſe d'Amiens, Parlement de Paris, Intendance & Election d'Amiens, a 95 habitans.

HERCULAIS, dans le Dauphiné, Diocèſe, Parlement, Intendance & Election de Grenoble, a 281 habitans.

HERE, *Herus*, Iſle de l'Ocean Aquitanique, dans le Poitou, au Diocèſe de Luçon, à dix-huit degrez trente minutes de longitude, & à quarante-ſix degrez de latitude. Il y a une petite Ville d'environ huit cens maiſons, avec près de 4000 habitans. Cette Iſle peut avoir quatre lieuës de circuit ſur une de largeur. Il y avoit le Monaſtére de Noir ou Nermontier, mal confondu avec Marmoutier, *Nigrum Monaſterium*, ainſi appellé de l'habit noir qu'y portoient les Moines, qui étoient des Benedictins. Il avoit été fondé dans le ſeptiéme ſiécle par S. Philibert Abbé de Jumiége, qui fut attiré en ce lieu par Ebrouin Maire du Palais. Anſoald pour lors Evêque de Poitou, l'aida de tout ſon pouvoir à la conſtruction de ce Monaſtére, qui fut d'abord occupé par des Benedictins; mais ayant été ravagé & deſolé par les Normands, ces Religieux paſſerent au Monaſtére de Tournus dans le Maconnois en Bourgogne, Diocèſe de Châlons ſur Saône, & y tranſporterent avec eux le corps de S. Philibert. L'Abbaye de Noirmoutier fut rétablie au neuviéme ſiécle par Louis le Pieux ou le Debonnaire. On y mit des Religieux de Cîteaux: comme leur habit étoit blanc, au lieu de Noirmontier, elle fut nommée de l'habit des Moines, l'Abbaye Blanche, & réduite en Prieuré Conventuel, qui joüit d'environ douze mille livres de rente. C'eſt encore ſon état préſent. *Voyez* Noirmoutier.

la HERELLE, dans la Picardie, Diocèſe d'Amiens, Parlement de Paris, Intendance d'Amiens, Election de Mondidier, a 456 habitans.

HEREM, dans la Gaſcogne, Diocèſe d'Acqs, Parlement de Bordeaux, Intendance d'Auch, Election des Lannes, a 316 habitans.

HERENQUERVILLE, dans la Normandie, Diocèſe de Coûtances, Parlement de Roüen, Intendance de Caën, Election de Coûtances, a 115 habitans.

HEREPIAN, dans le bas Languedoc, Dio-

cèſe de Beziers, Parlement de Toulouſe, Intendance de Montpellier, Recette de Beziers, a 375 habitans.

HERESDORFF, dans la baſſe Alſace, Diocèſe de Straſbourg, Conſeil Souverain & Intendance d'Alſace, Recette du Comté de Dabo, a 180 habitans.

HERGUIGNIES, dans la Flandre, Diocèſe de Cambray, Parlement de Doüay, Intendance & Gouvernement de Maubeuge, a 92 habitans.

HERIC, dans la Bretagne, Diocèſe de Nantes, Parlement de Rennes, Intendance & Recette de Nantes, a 363 habitans.

HERICOURT ou S. Denis de Hericourt, dans la Normandie, Diocèſe, Parlement & Intendance de Roüen, Election de Caudebec, a 336 habitans.

HERICOURT, Ville, dans la Franche-Comté, Diocèſe, Parlement & Intendance de Beſançon, Bailliage & Recette de Baume, a 690 habitans. Cette petite Ville eſt du Comté de Montbeliard qui appartient en propre au Duc de Wirtemberg. Elle lui vient de l'ancienne Maiſon de Neufchâtel.

HERICOURT, dans l'Artois, Diocèſe d'Arras, Parlement de Paris, Intendance d'Amiens, Gouvernance d'Arras, Bailliage & Recette de S. Pol, a 82 habitans.

HERICOURT, dans la Picardie, Diocèſe de Beauvais, Parlement & Intendance de Paris, Election de Beauvais, a 96 habitans.

HERICY, Bourg, dans le Gâtinois, Diocèſe de Sens, Parlement & Intendance de Paris, Election de Melun, a 915 habitans.

HERILS, dans la Normandie, Diocèſe de Bayeux, Parlement de Roüen, Intendance de Caën, Election de Bayeux, a 140 habitans.

HERIMANCOUR, dans la Franche Comté, Diocèſe & Parlement de Beſançon, Bailliage & Recette de Baume, a 50 habitans.

HERIN, dans la Gaſcogne, Diocèſe d'Acqs, Parlement de Bordeaux, Intendance d'Auch, Election des Lannes, a 544 habitans.

HERISSART, dans la Picardie, Diocèſe d'Amiens, Parlement de Paris, Intendance d'Amiens, Election de Doulens, a 254 habitans.

HERISSEULLE, dans la Champagne, Diocèſe de Langres, Parlement de Paris, Intendance de Châlons, Election de Langres, a 192 habitans.

HERISSON, Ville, Juſtice Royale, dans le Bourbonnois, Diocèſe de Bourges, Parlement de Paris, Intendance de Moulins, Election de Montluçon, a 670 habitans. Cette Ville eſt ſituée entre cinq montagnes ſur le Torrent d'Oeuil près le Cher, à cinq lieuës de Bourbon l'Archambaut, & à quatre de Montluçon. Son terroir eſt pierreux, ne produiſant que du ſeigle & de la petite avoine, & même très-peu. On y tient deux marchez par ſemaine & ſix Foires par an aſſez frequentées. M. le Duc de Bourbon-Condé en eſt Seigneur. Il y a une Châtellenie Royale reſſortiſſante à la Sénéchauſſée de Moulins; un Corps de Ville compoſé de Maire & d'Echevins, & un Chapitre compoſé d'un Doyen & de douze Chanoines, dont les Canonicats valent deux cens livres. La Ville d'Heriſſon eſt jolie & commandée par un Château qui eſt ſur une hauteur, mais il tombe en ruine.

HERISSON ou Hirſon, Bourg, dans la Picardie, Diocèſe de Laon, Parlement de Paris, Intendance de Soiſſons, Election de Guiſe, a 1247 habitans.

HERISSON de Poitou, Bourg, dans le Poitou, Diocèſe de la Rochelle, Parlement de Paris, Intendance de Poitiers, Election de Niort, a 403 habitans.

HERITOT, dans la Normandie, Diocèſe de Bayeux, Parlement de Roüen, Intendance & Election de Caën, a 115 habitans.

HERIVAUX, *Herivallis*, Abbaye d'Hommes de l'Ordre de S. Auguſtin, ſituée à une lieuë de Luzarche, au Diocèſe & à ſept lieuës de Paris, ſur les limites des Diocèſes de Beauvais & de Senlis. Elle a été fondée en l'honneur de la ſainte Vierge l'an 1131. elle eſt préſentement de la Congregation de France.

HERLESHEIM ou Herliſcheim, dans la baſſe Alſace, au bord de la Sour & près de la Mottern, Diocèſe de Straſbourg, Conſeil Souverain & Intendance d'Alſace, Bailliage d'Offendorff, a 815 habitans.

HERLEVILLE & Mazure, dans la Picardie, Diocèſe de Noyon, Parlement de Paris, Intendance d'Amiens, Election de Peronne, a 384 habitans.

la HERLIERE, dans l'Artois, Diocèſe d'Arras, Parlement de Paris, Intendance d'Amiens, Gouvernance, Bailliage & Recette d'Arras, a 58 habitans.

HERLIES, Châtellenie & Empire, dans la Flandre Vallonne, Diocèſe de Tournay, Parlement de Doüay, Intendance & Subdelegation de Lille, a 492 habitans.

HERLISHEIM, dans la baſſe Alſace, Bailliage d'Offendorff, le même qu'Herlesheim.

HERLITHEIM, dans la haute Alſace, Diocèſe de Baſle, Conſeil Souverain & Intendance d'Alſace, Bailliage d'Enſisheim, a 112 habitans.

HERLITHEIM, dans la baſſe Alſace, Diocèſe de Straſbourg, Conſeil Souverain & Intendance d'Alſace, Bailliage d'Hacſthein, a 38 habitans.

HERLY, dans le Boulonnois, Diocèſe de Boulogne, Parlement de Paris, Intendance d'Amiens, a 592 habitans: il y a un Prieuré

HERLY Herlieux, dans la Picardie, Diocèſe de Noyon, Parlement de Paris, Intendance d'Amiens, Election de Peronne, a 105 habitans.

HERLY ou Harly, ou Lens, dans l'Artois, Diocèſe d'Arras, Parlement de Paris, Intendance d'Amiens, Gouvernance, Bailliage & Recette d'Arras, a 111 habitans.

l'HERM ou S. Michel en l'Herm, dans le Poitou, Diocèſe de Luçon, eſt une Abbaye bâtie ſur le bord de la mer, l'an 682. par Amiralde Evêque de Poitiers, & depuis dotée par Guillaume Tête d'Etoupe, Duc d'Aquitaine. Ce Monaſtére joüit de plus de trente mille livres de rente; la Manſe Abbatiale en eſt unie au College des quatre Nations à Paris.

HERMANVILLE, dans la Normandie, Diocèſe de Bayeux, Parlement de Roüen, Intendance & Election de Caën, a 616 habitans.

HERMANVILLE, dans la Normandie, Diocèſe, Parlement & Intendance de Roüen, Election d'Arques, a 172 habitans.

HERMAVILLE, dans l'Artois, Diocèſe d'Arras, Parlement de Paris, Intendance d'Amiens, Gouvernance, Bailliage & Recette d'Arras, a 105 habitans.

HERMELIES ou Hermilies, dans la Picardie, Diocèſe d'Amiens, Parlement de Paris, Intendance & Election d'Amiens, a 12 habitans.

HERMELINGHEN, dans la Picardie, Diocèſe de Boulogne, Parlement de Paris, Intendance d'Amiens, Gouvernement & Souverai-

neté d'Ardres, a 185 habitans.

l'HERMENAULT, dans le Poitou, Diocèſe de Luçon, Parlement de Paris, Intendance de Poitiers, Election de Fontenay, a 700 habitans.

HERMENT, Ville, dans l'Auvergne, Diocèſe de Clermont, Parlement de Paris, Intendance & Election de Riom, a 488 habitans. Il y a un Chapitre que l'on croit fondé par Dauphine de Montlort, veuve de Jacques duPechin. C'eſt une Baronie qui appartenoit autrefois à la Maiſon de Beaujeu: elle a paſſé dans la Maiſon de Rohan-Soubiſe par celle de Vantadour. Meſſieurs Arnaud ſi célébres dans la République des Lettres, étoient originaires de cette petite Ville.

HERMER, dans la Brie, Diocèſe de Sens, Parlement & Intendance de Paris, Election de Provins, a 321 habitans.

HERMERAY, dans la Beauce, Diocèſe de Chartres, Parlement de Paris, Intendance d'Orleans, Election de Chartres, a 525 habitans.

HERMERSWEILLER, dans la baſſe Alſace, Diocèſe de Straſbourg, Conſeil Souverain & Intendance d'Alſace, Baronie de Fleckentein, a 78 habitans.

HERMES, dans la Picardie, Diocèſe de Beauvais, Parlement & Intendance de Paris, Election de Beauvais, a 582 habitans.

HERMEVILLE, dans le pays Meſſin, Diocèſe de Verdun, Parlement & Intendance de Metz, Recette de Verdun, a 455 habitans.

HERMEVILLE, dans la Normandie, Diocèſe, Parlement & Intendance de Roüen, Election de Montivilliers, a 274 habitans. M. de Criquetot en eſt Seigneur. Ce lieu a titre de Marquiſat appartenant à la Maiſon d'Eſmanville de Baunay.

HERMIERES, *Hemeriæ*, *Hermerium*, ou *Leominarium*, Abbaye d'Hommes, de l'Ordre de Prémontré ou de S. Norbert, ſituée dans le Diocèſe, & à ſix lieuës de Paris, ſur les limites de celui de Senlis. Elle a été fondée par pluſieurs Rois de France dans le douziéme ſiécle, ſous l'invocation de la ſainte Vierge & de S. Nicolas, & vaut par an à l'Abbé cinq mille livres de rente.

HERMILIES, le même qu'Hermelies.

l'HERMITAGE, dans la Bretagne, Diocèſe de Nantes, Parlement de Rennes, Intendance & Recette de Nantes, a 60 habitans.

les HERMITES, dans la Beauce, Diocèſe de Blois, Parlement de Paris, Intendance d'Orleans, Election de Vandôme, a 709 habitans. C'eſt une haute Juſtice de reſſort de Baugé.

HERMITES ou Nôtre-Dame des Hermites, Prieuré du Diocèſe de Châlons, ſitué à une lieuë de Vaſſy, dans la Forêt voiſine. Ce Prieuré eſt de la Paroiſſe de Vaſſy. Il fut fondé en faveur de Drogon Hermite par Blanche de Navarre, Comteſſe de Champagne. Il a été Conventuel, & d'un revenu conſiderable; mais ſes biens ont été pris ou alienez pendant les guerres de la Religion par les Calviniſtes, & il ne vaut plus que trois cens liv. de rente.

l'HERMITIERE, dans le Perche, Diocèſe de Séez, Parlement de Paris, Intendance d'Alençon, Election de Mortagne, a 168 habitans.

HERMIVAL, dans la Normandie, Diocèſe de Liſieux, Parlement de Roüen, Intendance d'Alençon, Election de Liſieux, a 768 habitans.

HERMONVILLE, dans la Champagne, Diocèſe de Reims, Parlement de Paris, Intendance de Châlons, Election de Reims, a 903 habitans. La Cure vaut huit cens livres.

HERMS, Iſle auprès de Garneſey; elle a bien demi-lieuë de longueur; mais elle n'eſt preſque point habitée, & c'eſt peu de choſe. *Voyez* l'Iſle de Hermy.

HERNETOT, dans la Normandie, Diocèſe de Bayeux, Parlement de Roüen, Intendance & Election de Caën, a 55 habitans.

HERNICOURT, dans l'Artois, Diocèſe d'Amiens, Parlement de Paris, Intendance d'Amiens, Gouvernance d'Arras, Bailliage & Recette de S. Pol, a 140 habitans.

HERNIES Erogies, dans la Flandre, Diocèſe de Cambray, Parlement de Doüay, Intendance de Lille, Subdelegation & Recette de Bouchain, a 305 habitans.

HERNIG, dans l'Artois, Diocèſe d'Arras, Parlement de Paris, Intendance d'Amiens, Gouvernance d'Arras, Bailliage & Recette de Bapaume, a 166 habitans.

HERNIN-le-ſecq, dans l'Artois, Diocèſe d'Amiens, Parlement de Paris, Intendance d'Amiens, Gouvernance d'Arras, Bailliage & Recette de S. Pol, a 64 habitans.

HERNY, dans le pays Meſſin, Diocèſe, Parlement, Intendance & Recette de Metz, a 226 habitans.

HERON, dans la Normandie, Diocèſe, Parlement, Intendance & Election de Roüen, a 335 habitans. C'eſt à M. Bardouville.

HERONCHEL, dans la Normandie, Diocèſe, Parlement, Intendance & Election de Roüen, a 99 habitans. C'eſt à Mademoiſelle de Seigneley.

HEROSME, dans le Dauphiné, Diocèſe de Vienne, Parlement & Intendance de Grenoble, Election de Vienne, a 378 habitans.

HEROUDEVILLE, dans la Normandie, Diocèſe de Coûtances, Parlement de Roüen, Intendance de Caën, Election de Vallogne, a 225 habitans.

HEROUDOVILLE, dans la Normandie, Diocèſe de Coûtances, Parlement de Roüen, Intendance de Caën, Election de Vallogne, a 340 habitans.

HEROUET, dans la Picardie, Diocèſe de Noyon, Parlement de Paris, Intendance d'Amiens, Election de S. Quentin, a 136 habitans.

HEROUVILLE, dans la Normandie, Diocèſe de Bayeux, Parlement de Roüen, Intendance & Election de Caën, a 312 habitans.

HEROUVILLE, dans le Vexin, Diocèſe de Roüen, Parlement & Intendance de Paris, Election de Pontoiſe, a 275 habitans.

HEROUVILLETTE, dans la Normandie, Diocèſe de Bayeux, Parlement de Roüen, Intendance & Election de Caën, a 379 habitans.

HERPES, dans la Saintonge, Diocèſe de Saintes, Parlement de Bordeaux, Intendance de la Rochelle, Election de S. Jean d'Angely, a 190 habitans.

HERPEVAL, dans l'Artois, Diocèſe d'Arras, Parlement de Paris, Intendance d'Amiens, Bailliage & Recette de S. Pol, a 204 habitans.

HERPONT, dans la Champagne, Diocèſe de Reims, Parlement de Paris, Intendance de Châlons, Election de Sainte Manehould, a 299 habitans.

HERPONVAL ou S. Aubin d'Herponval, eſt un Prieuré de huit cens livres de revenu, ſitué près de Roye, dans la Picardie.

HERPY, dans la Champagne, Diocèſe de Reims, Parlement de Paris, Intendance de Châlons, a 586 habitans. La Cure vaut ſix cens livres.

HERQUEVILLE, dans la Normandie, Diocèſe de Coûtances, Parlement de Roüen, In-

tendance de Caën, Election de Vallogne, a 172 habitans.

HERRING, dans le pays Meſſin, Diocèſe, Parlement, Intendance & Recette de Metz, a 37 habitans.

HERRY, *Heriacum*, Bourg, dans le Berry, Diocèſe, Intendance & Bailliage de Bourges, Election de la Charité, Grenier à ſel de Villequier, a 950 habitans. Ce lieu eſt ſitué à une lieuë de la Charité. La Loire n'en eſt qu'à une demi-lieuë. Il eſt du Gouvernement de Berry, & l'on y ſuit la Coûtume de Loris-Montargis. C'eſt un Prieuré-Cure & Regulier qui vaut ſeize cens livres. L'Abbé de S. Satur en eſt Collateur. Pluſieurs Ecarts & Hameaux en dépendent. Le terroir eſt excellent pour les bleds & pour la nourriture des beſtiaux. Il y a une Abbaye d'Hommes, Ordre de Cîteaux, filiation de Pontigny, appellée l'Abbaye de Chalivoy, en Latin *Callovium*, qui en le derivant du Grec pourroit ſignifier Belle-vie, vie héroïque, vie courageuſe. Elle doit ſon établiſſement aux Hermites de Fontjuſt, fondez l'an 1133. par Geoffroy de Magny; ils abandonnerent tous leurs biens aux Religieux de l'Ordre de Cîteaux, qui envoyerent de leurs Moines pour l'habiter & reçurent des dons de tous les Seigneurs voiſins. Cette Abbaye fut pillée & ruinée dans les guerres de la Religion, & ſon Egliſe, une des plus belles du Diocèſe, fut brûlée l'an 1562. Son revenu tant pour les Religieux que pour l'Abbé, actuellement au nombre de deux ſeulement, ne monte plus qu'à près de trois mille livres. C'eſt M. Hervé de Gouzanvaut, Chapelain du Roy, qui en eſt préſentement Abbé. M. de Menere Chamlivaux en étoit le Seigneur haut-Juſticier, c'eſt aujourd'hui la Dame ſa veuve qui tient ſa place. Il y a un aſſez beau Château, & pluſieurs Fiefs ſont mouvans de cette Terre. Le peuple eſt laborieux & d'un caractere ſi doux qu'on ne voit plus pourquoi une ancienne tradition l'a fait nommer *les Sorciers de Herry*. Les Lettres pour ce lieu s'adreſſent à la Charité-ſur-Loire.

HERRY, *Voyez* Hery.

HERSAC, dans l'Angoumois, Diocèſe d'Angoulême, Parlement de Paris, Intendance de Limoges, Election d'Angoulême, a 540 habitans.

HERSAULT, dans la Franche-Comté, Diocèſe, Parlement & Intendance de Beſançon, Bailliage & Recette de Veſoul, a 82 habitans.

la HERSE, fontaine d'eau minerale, au milieu de la forêt de Bellême, ſur le grand chemin de Bellême à Mortagne. Ces eaux ſont ferrugineuſes.

HERSEELE, dans la Flandre Flamingante, Diocèſe d'Ypres, Parlement de Doüay, Intendance de Lille & Subdelegation de Bergues, a 558 habitans.

HERSERANGE, dans le pays Meſſin, Diocèſe, Parlement, Intendance & Recette de Metz, Prévôté de Longwy, a 100 habitans.

HERSHEIM, dans la baſſe Alſace, Diocèſe de Spire, Conſeil Souverain & Intendance d'Alſace, Bailliage & Recette de Lauterbourg, a 418 habitans.

HERSIN, dans la Flandre Vallonne, Diocèſe de Tournay, Parlement de Doüay, Intendance & Subdelegation de Lille, a 228 habitans.

HERSIN Coupigny, dans l'Artois, Diocèſe d'Arras, Parlement de Paris, Intendance d'Amiens, Gouvernance d'Arras, Bailliage & Recette de Bethune, a 416 habitans.

HERT, Abbaye, dans le Diocèſe de Spire, à preſent ſecularisée. Le Roy en a donné la prévôté à M. de Ratabon Evêque d'Ypres, à condition d'y rétablir le Service divin, & d'y entretenir un Doyen & quelques Chanoines. Son revenu eſt de huit mille livres de rente.

le HERTELAY, dans la Normandie, Diocèſe, Parlement & Intendance de Roüen, Election de Montivilliers, a 90 habitans. Mademoiſelle de Herteley en eſt Dame.

HERTH, dans la baſſe Alſace, Diocèſe de Straſbourg, Conſeil Souverain & Intendance d'Alſace, Bailliage de Brumpt, a 483 habitans.

HERTRE, Terre, ſous le titre de Baronie, de la Paroiſſe de Condé ſur Sarte, qui dépend de la Vicomté d'Alençon, en Normandie, & appartenant à M. le Marquis de Neretange. C'eſt dans ce Village qu'on trouve ces ſortes de diamans qu'on appelle à Paris, *Diamans d'Alençon*. Il eſt vrai qu'ils ne ſont pas de la nature de ceux des Indes Orientales, cependant il y en a de ſi nets & de ſi brillans, que pluſieurs Lapidaires y ont été trompez.

HERTZBACH, dans la haute Alſace, Diocèſe de Spire, Conſeil Souverain & Intendance d'Alſace, Bailliage & Recette d'Altkirck, a 255 habitans

HERVAUX, dans le Berry, Diocèſe de Bourges, Parlement de Paris, Intendance de Bourges, Election de Châteauroux, a 74 habitans.

HERVELINGHEN, dans le Gouvernement de Calais en Picardie, Diocèſe de Boulogne, Parlement de Paris, Intendance d'Amiens, a 293 habitans.

HERVILLIERS en Brumoiſel, dans la Brie, Diocèſe de Meaux, Parlement & Intendance de Paris, Election de Meaux, a 65 habitans.

HERVILLY, dans la Picardie, Diocèſe de Noyon, Parlement de Paris, Intendance d'Amiens, Election de Peronne, a 334 habitans.

HERY, dans le Nivernois, Diocèſe de Nevers, Parlement de Paris, Intendance d'Orleans, Election de Clamecy, a 186 habitans.

HERY Treſol, dans le Nivernois, Diocèſe de Nevers, Parlement de Paris, Intendance de Moulins, Election de Château-Chinon, a 75 habitans. La Collecte de ce lieu paye la taille alternativement dans cette Election & dans celle de Clamecy, de la Généralité d'Orleans. Ce Village eſt ſitué dans une plaine. Les terres ſont à froment, orge, ſeigle, avoine, mais produiſent peu de nourriture pour les beſtiaux. M. l'Abbé Pucelle en eſt Seigneur.

HES

l'HES, dans la Gaſcogne, Diocèſe de Tarbes, Parlement de Toulouſe, Intendance d'Auch, Recette du Comté de Bigorre, a 55 habitans.

HESBECOURT, dans la Picardie, Diocèſe de Noyon, Parlement de Paris, Intendance d'Amiens, Election de Peronne, a 906 habitans.

HESCAMPS & S. Clair, dans la Picardie, Diocèſe d'Amiens, Parlement de Paris, Intendance & Election d'Amiens, a 509 habitans.

HESDIGNEUL, dans le Boulonnois, Diocèſe de Boulogne, Parlement de Paris, Intendance d'Amiens, a 168 habitans.

HESDIGNEUL, dans l'Artois, Diocèſe d'Arras, Parlement de Paris, Intendance d'Amiens, Gouvernance d'Arras, Bailliage & Recette de Bethune, a 117 habitans.

HESDIN, *Heſdinium*, Ville, dans l'Artois, Diocèſe d'Arras, Parlement de Paris, Intendance d'Amiens, Chef-lieu d'une Recette, a 4689 habitans. Il y a une Maîtriſe particuliere des Eaux & Forêt

Forêts & un Bailliage Royal reſſortiſſant au Conſeil Provincial d'Artois. Une partie de ce Bailliage eſt du Diocèſe d'Amiens. Cette Ville eſt ſituée ſur la riviere de la Canche : elle a été bâtie au Village du Meſnil, à une lieuë du vieux Heſdin & de ſes ruines par Philibert-Emmanuël Duc de Savoye, General des troupes de Charles-Quint, qui avoit pris & détruit l'ancien Heſdin. Il nomma cette nouvelle Ville Heſdin, F. E. R. T. pour faire connoître qu'elle devoit ſa fondation à un Prince de la Maiſon de Savoye, dont la ſillabe FERT eſt une Deviſe qu'ils diſent ſignifier *Fortitudo Ejus Rhodum Tenuit.* Loüis XIII. la prit en 1639. & y entra par la bréche. Elle eſt demeurée à la France par le Traité des Pyrenées en 1659.

C'eſt un Gouvernement de Place de la Lieutenance d'Artois & du Gouvernement militaire de la Province de Picardie. La Place eſt un hexagone régulier, ſitué au milieu des marais qui en rendent les approches difficiles.

La forêt de Heſdin contient cinq cens quatre-vingt-douze arpens, & dépend de la Maîtriſe du même lieu.

HESDIN-le-Vieil, dans l'Artois, Diocèſe d'Arras, Parlement de Paris, Intendance d'Amiens, Gouvernance d'Arras, Bailliage & Recette d'Heſdin, a 350 habitans. C'étoit autrefois une Place forte qui appartenoit aux Comtes de Flandre & fut donnée en dot avec l'Artois à Iſabelle de Haynaut, femme de Philippe Auguſte ; elle paſſa au frere de S. Loüis avec le même Comté, puis par la Maiſon de Bourgogne, à celle d'Autriche. Elle fut priſe & repriſe pluſieurs fois dans les guerres entre Charles-Quint & François I. & en dernier elle fut priſe & ruinée de fond en comble par le Duc de Savoye General de l'Armée Imperiale en 1553. Il n'en reſte à préſent que les deux petites Paroiſſes de la Madeleine & de S. Georges. L'on ne ſait comment on a pu tirer l'étymologie du ſurnom de *Vieil* pour cet Heſdin, de *vicus Helena* ; puiſque ce lieu ne ſe nomme ainſi que depuis ſa deſtruction & l'établiſſement de la nouvelle Ville d'Heſdin.

HESDIN-le-Châtel, dans l'Artois, Diocèſe d'Arras, Parlement de Paris, Intendance d'Amiens, Gouvernance d'Arras, Bailliage & Recette d'Heſdin, a 163 habitans. La Paroiſſe eſt dédiée à la Madeleine.

HESDIN, dans le Boulonois, Diocèſe de Boulogne, Parlement de Paris, Intendance d'Amiens, a 360 habitans.

HESDRE, dans le Boulonois, Diocèſe de Boulogne, Parlement de Paris, Intendance d'Amiens, a 72 habitans.

HESINGUEN dans la haute Alſace, Diocèſe de Baſle, Conſeil Souverain & Intendance de d'Alſace, Bailliage de Landſer, a 275 habitans.

HESMOND, dans l'Artois, Diocèſe d'Arras, Parlement de Paris, Intendance d'Amiens, Gouvernance d'Arras, Bailliage & Recette d'Heſdin, a 199 habitans.

HESPERANGE, dans le pays Meſſin, Diocèſe, Parlement, Intendance & Recette de Metz, a 136 habitans.

HESTANGE, dans le pays Meſſin, Diocèſe, Parlement, Intendance & Recette de Metz, a 86 habitans.

HESSE, dans le pays Meſſin, Diocèſe, Parlement, Intendance & Recette de Metz, a 148 habitans.

HESSENHEIM, dans la haute Alſace, Diocèſe de Baſle, Conſeil Souverain & Intendance d'Alſace, Bailliage de Marckoltheim, a 65 habitans.

HESTRAYE, dans la Picardie, Diocèſe d'Amiens, Parlement de Paris, Intendance d'Amiens, Election de Doulens, a 5 habitans.

HESTOU, dans l'Artois, Diocèſe d'Arras, Parlement de Paris, Intendance d'Amiens, Gouvernance d'Arras, Bailliage & Recette d'Heſdin, a 111 habitans.

HESTRUD, dans la Flandre, Diocèſe de Cambray, Parlement de Douay, Intendance & Gouvernement de Maubeuge, a 112 habitans.

HET

HETOMENIL, dans la Picardie, Diocèſe de Beauvais, Parlement & Intendance de Paris, Election de Beauvais, a 612 habitans.

HETANGE la petite, dans le pays Meſſin, Diocèſe, Parlement, Intendance & Recette de Metz, a 32 habitans.

HETTANGE la grande, dans le pays Meſſin, Diocèſe, Parlement, Intendance & Recette de Metz, a 95 habitans.

HEU

HEUBECOURT, dans la Normandie, Diocèſe, Parlement & Intendance de Roüen, Election d'Andely, a 335 habitans. M. Dauviray en eſt Seigneur.

HEUCH-lès-Zeding, dans le pays Meſſin, Diocèſe, Parlement, Intendance & Recette de Metz, a 127 habitans.

HEUCHIN, dans l'Artois, Diocèſe d'Arras, Parlement de Paris, Bailliage & Recette de S. Pol, a 379 habitans.

HEUCOURT, dans la Picardie, Diocèſe d'Amiens, Parlement de Paris, Intendance & Election d'Amiens, a 78 habitans.

HEUCOURT & Vergies, dans la Picardie, Diocèſe d'Amiens, Parlement de Paris, Intendance d'Amiens, Election d'Abbeville, a 253 habitans.

HEUDEBOUVILLE, dans la Normandie, Diocèſe d'Evreux, Parlement & Intendance de Roüen, Election de Pont-de-l'Arche, a 369 habitans. Les Religieux de Feſcamp en ſont Seigneurs.

HEUDECOURT en Artois, dans l'Artois, Diocèſe d'Arras, Parlement de Paris, Intendance d'Amiens, Gouvernance d'Arras, Bailliage & Recette de Bapaume, a 373 habitans.

HEUDECOURT-lès-Ranſart, dans l'Artois, Diocèſe d'Arras, Parlement de Paris, Intendance d'Amiens, Election d'Arras, a 64 habitans.

HEUDICOURT, *Hudicurtium*, *Hudicuria*, dans la Normandie, Diocèſe, Parlement & Intendance de Roüen, Election de Giſors, a 1318 habitans. C'eſt à M. le Marquis d'Heudicourt.

HEUDREVILLE, dans la Normandie, Diocèſe d'Evreux, Parlement & Intendance de Roüen, Election d'Evreux, a 680 habitans. M. de Graveron en eſt Seigneur.

HEUDREVILLE, dans la Normandie, Diocèſe de Liſieux, Parlement de Roüen, Intendance d'Alençon, Election de Liſieux, a 572 habitans.

le HEUGA, dans l'Armagnac, Diocèſe d'Auch, Parlement de Toulouſe, Intendance d'Auch, Election d'Armagnac, a 36 habitans.

HEUGARS, dans la Gaſcogne, Diocèſe d'Acqs, Parlement de Bordeaux, Intendance d'Auch,

Election des Lannes, a 658 habitans.

HEUGLEVILLE, dans la Normandie, Diocèſe, Parlement, Intendance & Election de Roüen, a 373 habitans. Le Seigneur en prend le nom.

HEUGON, dans la Normandie, Diocèſe de Liſieux, Parlement de Roüen, Intendance d'Alençon, Election de Liſieux, a 749 habitans.

HEUGNES, *Ognia*, dans le Berry, Diocèſe de Bourges, Parlement de Paris, Intendance de Bourges, Election de Château-Roux, Grenier à ſel de Buſançois, a 405 habitans. Ce Village eſt ſitué à dix lieuës d'Iſſoudun, trois de Buſançois, quatre de Châtillon-ſur-Indre, autant de Vallençai & à dix-ſept de Bourges. On y ſuit la Coûtume de Blois & de Touraine. La Cure vaut trois cens trente livres. Elle eſt à la collation de M. l'Abbé de Miſerai, qui s'appelle Barthelemy de la Fleuterie, Docteur de la Maiſon de Sorbonne. Le terroir eſt ingrat & ne produit que peu de bleds. Les deux tiers de cette Paroiſſe ſont incultes, n'étant que des grandes bruyeres & uſages. Il y a une forêt nommée la Forêt des Champs d'oiſeaux qui appartient, ainſi que la Paroiſſe, à Madame la Ducheſſe de Beauvilliers. On adreſſe les Lettres à Leuroux qui n'en eſt qu'à trois lieuës de diſtance, ou à Châtillon-ſur-Indre qui en eſt éloigné de quatre. Les habitans ſont la plûpart laboureurs & gens de journée.

HEUGUEVILLE-la-Broüette, dans la Normandie, Diocèſe de Coûtances, Parlement de Roüen, Intendance de Caën, Election de Coûtances, a 560 habitans. *Voyez* Heuqueville.

HEUILLAUX, dans le Bourbonnois, Diocèſe de Clermont, Parlement de Paris, Intendance & Election de Moulins, a 299 habitans. Cette Paroiſſe eſt ſituée à ſix lieuës de Moulins, entre l'Allier & la Loire, à une lieuë de Breſbes; c'eſt pays de montagnes & de terres fortes à ſeigle, mais d'un bon rapport. Les foins y ſont abondans & d'une bonne qualité. Les pacages très-ſerrez, quoique le profit des beſtiaux y ſoit très-médiocre. M. le Duc de Bourbon en eſt Seigneur.

HEVILLEY, dans la Bourgogne, Diocèſe de Langres, Parlement, Intendance, Bailliage & Recette de Dijon, a 563 habitans.

HEVILLIERS, dans la Champagne, Diocèſe de Langres, Parlement de Paris, Intendance de Châlons, Election de Chaumont, a 186 habitans.

HEULAND, dans la Normandie, Diocèſe de Liſieux, Parlement & Intendance de Roüen, Election de Pont-l'Evêque, a 360 habitans. M. de Grainville en eſt Seigneur.

HEULIES, dans le Baſadois, Diocèſe de Condom, Parlement & Intendance de Bordeaux, Election de Condom, a 222 habitans.

HEULLEY-Cotton, dans la Champagne, Diocèſe de Langres, Parlement de Paris, Intendance de Châlons, Election de Langres, a 492 habitans.

HEULLEY-le-Grand, dans la Champagne, Diocèſe de Langres, Parlement de Paris, Intendance de Châlons, Election de Langres, a 404 habitans.

HEULTENCHAUSEN, dans le pays Meſſin, Diocèſe, Parlement, Intendance & Recette de Metz, a 60 habitans.

HEVOY, Bourg, dans le Nivernois, Diocèſe de Nevers, Parlement de Paris, Intendance de Bourges, Election de la Charité-ſur-Loire, a 879 habitans.

HEUQUELIERS, dans l'Artois, Diocèſe d'Arras, Parlement de Paris, Intendance d'Amiens, Bailliage & Recette de S. Pol, a 29[illegible]bitans.

HEUQUEVILLE. *Voyez* Heugueville-la-Broüette.

HEUQUEVILLE, dans la Normandie, Diocèſe, Parlement & Intendance de Roüen, Election de Montivilliers, a 328 habitans. Le Seigneur en prend le nom.

HEUQUEVILLE, dans la Normandie, Diocèſe, Parlement & Intendance de Roüen, Election d'Andely, a 293 habitans. M. d'Illigny en eſt Seigneur.

l'HEURE, dans la Picardie, Diocèſe d'Amiens, Parlement de Paris, Intendance d'Amiens, Election d'Abbeville, a 129 habitans.

l'HEURE, dans la Normandie, Diocèſe, Parlement & Intendance de Roüen, Election de Montivilliers, a 300 habitans.

HEURECOURT. *Voyez* Heuvrecourt, ci-après.

HEURE Son S. Jean d'Heures, dans l'Auvergne, Diocèſe de Clermont, Parlement de Paris, Intendance & Election de Riom, a 159 habitans.

HEURGEVILLE, dans la Normandie, Diocèſe d'Evreux, Parlement & Intendance de Roüen, Election d'Evreux, a 76 habitans. M. le Commandeur de Chanu en eſt Seigneur.

HEURINGHEM, dans l'Artois, Diocèſe d'Arras, Parlement de Paris, Intendance d'Amiens, Gouvernance, Bailliage & Recette d'Aire, a 442 habitans.

HEURTERENT, dans la Normandie, Diocèſe de Séez, Parlement de Roüen, Intendance d'Alençon, Election d'Argentan, a 470 habitans.

HEURVILLE, dans la Normandie, Diocèſe, Parlement & Intendance de Roüen, Election d'Arques, a 203 habitans.

la HEUSE & les Authieux, dans la Normandie, Diocèſe, Parlement & Intendance de Roüen, Election d'Arques, a 172 habitans. M. Beuville en eſt Seigneur.

HEUSME-l'Egliſe, dans l'Auvergne, Diocèſe de Clermont, Parlement de Paris, Intendance & Election de Riom, a 405 habitans.

HEUSSE, dans la Normandie, Diocèſe d'Avranches, Parlement de Roüen, Intendance de Caën, Election de Mortain, a 829 habitans.

HEUTREGIOILLE, dans la Champagne, Diocèſe de Reims, Parlement de Paris, Intendance de Châlons, Election de Reims, a 276 habitans. La Cure vaut cinq cens livres.

HEUWEILLER, dans la haute Alſace, Diocèſe de Baſle, Conſeil Souverain d'Alſace, Bailliage d'Altkirek, a 59 habitans.

HEUVRECOURT ou Heurecourt, dans la Picardie, Diocèſe d'Amiens, Parlement de Paris, Intendance d'Amiens, Election de Doulens, a 460 habitans.

HEY

HEYDLIGEMBERG, dans la baſſe Alſace, Diocèſe de Straſbourg, Conſeil Souverain & Intendance d'Alſace, Bailliage de Multzig, a 136 habitans.

HEYLIGENSTHEIN, dans la baſſe Alſace, Diocèſe de Straſbourg, Conſeil Souverain & Intendance d'Alſace, Bailliage de Baar, a 428 habitans.

HEYRIAZ, dans la Bourgogne, Diocèſe de Bellay, Parlement & Intendance de Dijon, Recette de Bugey, a 208 habitans.

HEYRIEU, dans le Dauphiné, Diocèſe de

Lion, Parlement & Intendance de Grenoble, a 1415 habitans.

HEYRIEU, dans le Dauphiné, Diocèſe de Vienne, Parlement & Intendance de Grenoble, Election de Vienne, a 168 habitans.

HEZ

HEZ, Bois, dans la Normandie, à une lieuë de Buchy, en allant vers le pays de Bray; il a une lieuë & demie de tour.

HEZEC, dans le Poitou, Diocèſe de Poitiers, Parlement de Paris, Intendance & Election de Poitiers, a 300 habitans.

HEZECQUE, dans l'Artois, Diocèſe d'Arras, Parlement de Paris, Intendance d'Amiens, Gouvernance d'Arras, Bailliage & Recette de S. Pol, a 122 habitans.

HEZELLES, Hameau [illegible]nt de Givry, qui dépend de Guiſcard, [illegible] Picardie. *Voyez* Givry & Guiſcard.

le HEZO-Treve-de-Su[illegible]Bretagne, Diocèſe de Vannes, Par[illegible]cnnes, Intendance de Nantes, Recette de [illegible]annes, a 54 habitans.

HIA

HIAMVILLE ou Janville. *Voyez* Hienville.

HIB

HIBARELLE, dans la Gaſcogne, Diocèſe de Tarbes, Parlement de Toulouſe, Intendance d'Auch, Recette du Comté de Bigorre, a 64 habitans.

HIBOUVILLE, Ferme, dans la Normandie, Diocèſe, Parlement, & Intendance de Roüen, Election d'Arques, a 10 habitans.

HIC

HICHOUX, dans la Gaſcogne, Diocèſe d'Acqs, Parlement de Bordeaux, Intendance d'Auch, Election des Lannes, a 182 habitans.

HID

HIDS, dans le Bourbonnois, Diocèſe de Bourges, Parlement de Paris, Intendance de Moulins, Election de Montluçon, a 209 habitans. Cette Paroiſſe eſt ſituée à quatre lieuës de Montluçon, ſur une hauteur, dans le chemin de Montmaraut à Montluçon. Les terres ſont en ſeigle & en avoine. Les pacages & les foins y ſont bons. On y fait commerce de beſtiaux. Il y a des chanvres & quelques menus fruits. M. le Duc d'Antin en eſt Seigneur.

HIE

HIEMES, Exmes, *Oximus*, *Oximum*, Bourg, dans la Normandie, autrefois Chef-lieu d'un Comté de grande étenduë, & encore aujourd'hui d'un Archidiaconé & d'un Doyenné, dans le Diocèſe de Séez, à quatre lieuës de cette Ville, Parlement de Roüen, Intendance d'Alençon, Election d'Argentan, avec Siege de Bailliage & de Vicomté & Grenier à ſel, a 650 habitans. Son Egliſe Paroiſſiale eſt ſous l'invocation de S. André. L'Abbé de S. Vandrille préſente à la Cure, qui n'eſt que de cinq ou ſix cens livres, & a la meilleure part des dixmes par conceſſion de Richard II. Duc de Normandie. Eſtienne le Boucher avoit au côté droit de cette Egliſe une Chapelle de S. Michel qu'il fonda en 1171. de quinze livres de rente, à condition qu'on y diroit tous les jours la Meſſe, s'il n'y avoit empêchement, & qu'on y prieroit pour lui & pour ſa femme Alethie; que le Curé ne pourroit la poſſéder; qu'il en auroit, lui fondateur, la nomination pendant ſa vie, & que ce ſeroit enſuite à l'Evêque à y nommer. Il y avoit dans le Château, qui eſt depuis long-tems détruit, une Chapelle de S. Nicolas à la préſentation du Roy, dont le titre peut avoir auſſi été transferé dans cette Egliſe, & il y a encore dans la Paroiſſe une autre Chapelle appellée *Sainte Madeleine des Fougeais*, ou *Sainte Veronique*, qu'on dit avoir été bâtie par ordre du Roy S. Loüis qui y avoit mis quatre Religieux du Val-des-Choux, vers l'an 1257. mais ſans leur donner d'autres fonds que douze acres de terres, auſquelles un Seigneur du nom de Nonant en a auſſi ajoûté neuf autres, pour avoir ſa ſépulture, ce dont on ne voit point [illegible] Leproſerie de Sainte Marguerite, qui étoit dans le Bourg, & dont la Chapelle eſt auſſi détruite, étoit au moins de la même antiquité. Les Bourgeois qui en étoient les Patrons la cederent à Madame Catherine du Boullonnay Religieuſe d'Almeneſches, pour lui aider à bâtir une Maiſon de Religieuſes Benedictines qu'elle établiſſoit chez eux & dont elle fut la premiere Prieure. Elles en joüirent durant pluſieurs années; mais elle leur fut enfin enlevée par les Chevaliers de l'Ordre de S. Lazare, & lorſque Loüis XIV. jugea à propos de la retirer des mains de ceux-ci, il l'unit pour toûjours en faveur des malades à l'Hôpital de Trun, par Arrêt du Conſeil de l'an 1695. Elle peut valoir cent cinquante livres, & elle eſt chargée de deux Meſſes par ſemaine. L'Egliſe des Religieuſes eſt ſous l'invocation de S. Benoiſt & de Sainte Opportune. Elles vinrent à Hiemes ſur la permiſſion de M. Camus de Pontcarré Evêque de Séez, du 7. Novembre 1629. & à la priere des habitans qui leur accorderent la place où elles ſont, & leur établiſſement fut confirmé par des Lettres Patentes de Loüis XIII. du mois de Janvier 1631. qui furent vérifiées au Parlement le 9. Novembre 1634. C'eſt l'Evêque qui nomme la Prieure. Elles n'avoient encore que deux mille livres de rente en 1667. quoiqu'elles fuſſent déja trente-ſix Religieuſes de Chœur; mais elles ſont un peu mieux aujourd'hui & plus commodément logées.

Henry I. Duc de Normandie & Roy d'Angleterre avoit joint, ſelon Orderic Vital, à l'ancien Bourg d'Hiemes un nouveau Bourg, avec une Egliſe de la ſainte Vierge; mais dans la guerre qui ſurvint après la mort de ce Prince en 1136. il fut brûlé & l'Egliſe auſſi par Gilbert de Claire, de maniere qu'il n'en paroît plus rien. On ne voit plus auſſi que la place du Château. Il n'eſt pas demeuré une pierre, & c'eſt ce qui eſt pareillement arrivé à l'égard des murailles du Bourg, quoiqu'il eût encore ſoûtenu un ſiége en 1449. quand le fameux Bâtard d'Orleans, Comte de Dunois, le reprit ſur les Anglois. Ainſi ce lieu ſi fameux durant tant de ſiécles ne ſeroit plus qu'un ſimple Village, s'il n'avoit pas conſervé une partie de ſon reſſort, parce que ſa ſituation au haut d'une montagne aride & aſſez ſterile en rend le ſéjour peu agréable: c'eſt de quoi ſes habitans ſe plaignoient déja beaucoup dans la Philippide de Guillaume le Breton, au commencement du treiziéme Siécle, *Oximiique ſitos ſterili ſe colle gementes*: ni Juges, ni Avocats n'y demeurent, & il ne reſte preſque plus que du menu peuple. Le Marché y tient le Jeudi avec la Juriſdiction: il s'y tient auſſi pluſieurs Foires.

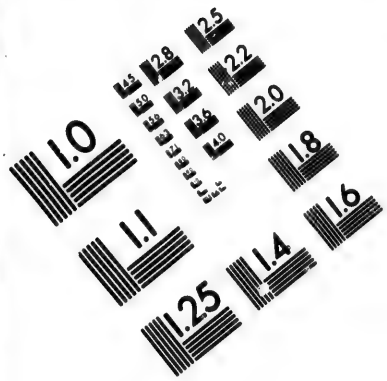

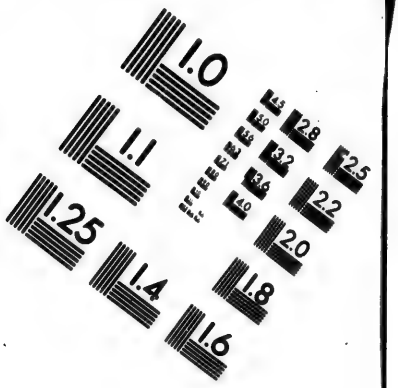

IMAGE EVALUATION TEST TARGET (MT-3)

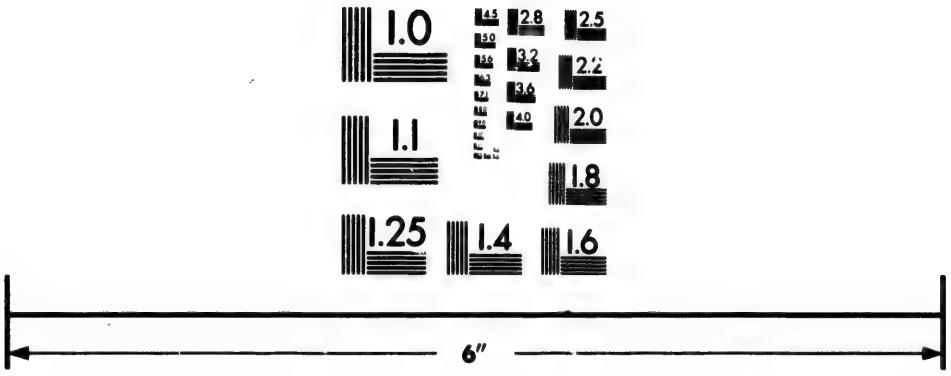

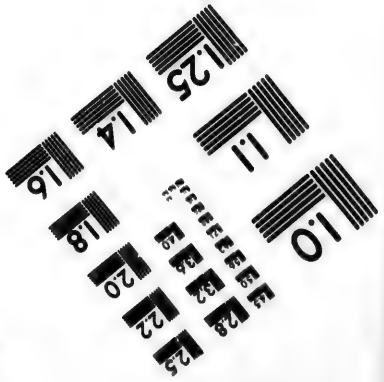

Photographic Sciences Corporation

23 WEST MAIN STREET
WEBSTER, N.Y. 14580
(716) 872-4503

Quelques Savans prétendent, & l'illuſtre M. Huet Evêque d'Avranches eſt même du nombre dans ſes Origines de la Ville de Caën page 10. que les *Oliſmiens*, dont parle Céſar, étoient les peuples d'Hiemes; & ce Prélat eſt auſſi aſſez perſuadé page 5. que les Evêques de Séez y avoient quelquefois établi leur ſiége; mais c'eſt ce qu'on ne trouve fondé que ſur une mauvaiſe tradition, comme on le marque ſur Séez, & ce qui a été rejetté par d'autres ſavans hommes. En effet il eſt évident que ces Oliſmiens étoient à l'extremité de la baſſe Bretagne, & on n'a pas le moindre monument qui faſſe foy qu'aucun Evêque de Séez ait demeuré à Hieſmes depuis l'an 533. qu'on commence à les connoître par l'Hiſtoire. Il eſt vrai que dans une Chartre de Guillaume, Seigneur de la Ferté-Macé, qui donna en 1055. à l'Abbaye de S. Julien de Tours, les Egliſes & les dixmes des Paroiſſes de Bellou ou Houlme, d'Habloville & de Giel avec tous les droits Epiſcopaux, qu'il diſoit tenir de la grace de l'Evêque de Séez. Cet Evêque qui étoit Yves de Belleſme, y eſt qualifié Evêque des peuples d'Hiemes: *Yvonis Oxiſmorum Præſulis*, & que ſon Diocèſe y eſt nommé le Diocèſe des peuples d'Hiemes, *in Dioceſi Oxiſmorum*; mais quand on ſuppoſeroit cet acte bien ſincere, quoiqu'il ſoit fort ſuſpect de n'être que d'une ſeconde édition, tant par l'affectation de ſon ſtile & par ſa fauſſe datte, qui joint avec l'an 1053. de J. C. la vingt-huitiéme année du Roy Henry I. qui étoit au plus alors dans ſa vingt-ſeptiéme, que par le nom de *Maidelinde*, qui y eſt donné à Matilde de Flandres, femme du Duc Guillaume le Bâtard, depuis Roy d'Angleterre, il s'enſuivroit ſeulement que le Diocèſe de Séez étoit quelquefois appellé, *le Dioceſe des peuples d'Hiemes*: & c'eſt ce dont on a encore d'autres preuves dans les Legendes de ſainte Ceroune & de S. Serenie, qui ſont bien plus anciennes que cette Chartre. Cela venoit de ce que ce Diocèſe ſe trouvoit alors compris dans le Comté d'Hiemes, & pour Yves de Belleſme, il eſt très-certain par un grand nombre d'actes que ſon ſiége fut toûjours à Séez où dès le commencement de ſon Epiſcopat il jetta les fondemens de la nouvelle Cathedrale d'aujourd'hui. Auſſi lui donne-t-on le titre d'Evêque de Séez avec celui des peuples d'Hiemes dans la Chartre même de S. Julien de Tours où l'on marque ſa ſignature en cette maniere: *Signum Yvonis Pontificis Sag. quod eſt Oxiſmorum.*

On peut voir ſur le mot *Hiemois*, quelle étoit l'étenduë de l'ancien Comté d'Hiemes. Il n'eſt fait aucune mention de ſes Comtes avant la domination des Princes Normans, quoiqu'il exiſtât du moins dès le ſixiéme ſiécle; car ſi on eſt pas obligé de croire avec Orderic Vital que le Château d'Hiemes étoit bâti avant Jules Céſar, il y a toûjours bien de l'apparence que c'étoit un ouvrage des Romains, puiſqu'il commandoit déja à un grand pays ſous les fils de Clovis I. On n'en connoit que deux Comtes ſous les Normans; ſavoir Guillaume fils naturel du Duc Richard I. qui enſuite fut privé du Comté par le Duc Richard II. contre qui il s'étoit révolté, & duquel il obtint depuis le Comté d'Eu: & Robert fils de ce dernier Duc qui ſe ſouleva auſſi contre Richard III. ſon frere, & qui eſt accuſé, avec bien de l'apparence, par les Hiſtoriens de l'avoir fait empoiſonner pour monter lui-même ſur le Trône Ducal. Il ſemble qu'après ces deux exemples, les Ducs n'euſſent plus voulu mettre ce Comté hors de leurs mains, car on n'y voit plus que des Vicomtes, mais qui étoient pourtant auſſi de Grands Seigneurs, & tels furent Touſſaint ſurnommé *Goiſ*, fils d'Anfrid le Danois, & ayeul de Hugues Comte de Ceſtre en Angleterre; les deux Roger de Montgommery pere & fils, Robert de Beleſme Comte de Ponthieu, fils du ſecond Roger, Gilbert de l'Aigle, Baron de ſainte Scolaſſe, & Guigenalgazon, qui quoique de baſſe naiſſance, étoit auſſi Vicomte d'Argentan & de Domfront par la liberalité de Henry I. Roy d'Angleterre dont il étoit un des favoris.

Les Rois de France tinrent la même conduite quand ils furent maîtres de la Normandie. Philippe-Auguſte mit ſeulement à Hiemes un Châtelain nommé Aſculfe, à qui il donna en 1216. & à ſes fils nez en legitime mariage tout ce que Guillaume de Pontchardon poſſedoit à Orville, Avernes, S. Germain de la Campagne, & à la Roche Paroiſſe du même pays, & Robert de Cocherel Verdier de la Forêt de Goferny étoit en la même qualité en 1348. pour le Roy Philippe de Valois. Mais en 1370. le Roy Charles V. déſirant avoir la Ville de Château Poſſilin en Bretagne qui appartenoit aux Princes de la Maiſon d'Alençon, il leur donna en la place le Domaine d'Hiemes & celui de Caniel au pays de Caux, & par ce démembrement du Chef-lieu du Comté, ce Comté fut éteint. Les Comtes & Ducs d'Alençon tinrent auſſi des Châtelains à Hiemes, mais ils l'aſſujettirent à leurs Officiers d'Argentan, qui y alloient auſſi rendre la juſtice, en ſe qualifiant également Juges de ces deux lieux; c'eſt ce qui a duré juſqu'au ſiecle dernier, qu'on lui redonna des Officiers particuliers, tant pour la Vicomté, que pour le Bailliage; & le Bailliage a de plus dans ſon reſſort la Vicomté de Trun. Le Domaine d'Hiemes & de Caniel ne fut pas auſſi-tôt uni à l'appanage d'Alençon, puiſqu'il fut donné pour dot avec Caniel & S. Silvain, à Catherine d'Alençon, ſœur du Duc Jean I. & elle en eut auſſi toute la Juſtice. Mais cette Princeſſe morte en 1462. n'ayant point laiſſé d'enfans de ſes deux Maris Comtes de Mortain, il n'en fut plus ſéparé. Après le retour de l'appanage à la Couronne il fut engagé avec les Domaines d'Argentan & de Trun à la Maiſon de Luxembourg, puis à celle de Vendôme, de laquelle il a paſſé par donation du dernier Duc de Vendôme dans celle de Condé, & il eſt aujourd'hui à M. le Duc du Maine, au droit de Madame la Ducheſſe du Maine, Princeſſe de cette derniere Maiſon. Il a auſſi la nomination des Officiers de tous ces Siéges.

Il y avoit ci-devant proche d'Hiemes une forêt de haute futaye de quatorze à quinze cens arpens qui étoit très-eſtimée pour la beauté de ſes arbres, & elle étoit appellée *la Haye d'Hiemes*, parce que c'étoit le parc des anciens Comtes, mais elle a été effarée au commencement de ce ſiécle pour y mettre le Haras du Roy qui y eſt préſentement, & qui étoit auparavant à S. Leger en Yveline. On l'a environné de grand foſſez, dans un lieu appellé le Haut-bois. On a fait de magnifiques & commodes bâtimens pour les Officiers du Haras & de très-belles écuries pour les chevaux, qu'on découvre de cinq ou ſix lieuës au loin; mais on dit que les fondations n'en ſont pas aſſez ſolides.

HIEMOIS, Exmois ou le pays d'Hiemes, *Oximenſis pagus*, *Oximius*. Ce pays comprend aujourd'hui deux Archidiacones d'une aſſez grande étenduë, l'un appellé l'Archidiaconé d'Hiemois, dans le Diocèſe de Séez, qui contient cent ſoixante-ſix Paroiſſes, ſous les Doyennez d'Hiemes, de Trun, de S. Pierre ſur Dive, de Falaiſe & d'Aubigny; l'autre nommé l'Archidiaconé d'Hiemes, dans le Diocèſe de Bayeux qui renferme cent quarante-ſix Paroiſſes ſous les Doyennez de Cinglais, de Vaucelles, & de Troarn, & qui joint la Ville de

de Caën dont une des portes eſt par cette raiſon appellée la porte Exmoiſe. Mais il eſt manifeſte que ce pays étoit encore beaucoup plus grand autrefois, puiſque Hiemes ſa Capitale eſt préſentement à une des extrémitez, & que l'autre extrémité qui va juſqu'à la mer en eſt à dix-huit lieuës. Auſſi a-t'on des preuves que l'autre pays d'alentour étoit d'abord de ſa dependance. On voit par la vie de S. Serenic que la ſolitude de ce Saint, qui étoit à dix lieuës d'Hiemes ſur la riviere de Sarte au-deſſous d'Alençon, & qui par corruption eſt depuis long-tems appellée S. Celerin, étoit au VII. ſiécle dans le pays d'Hiemes. Yves de Belleſme vivant au X. ſiécle déclare dans une donation rapportée par l'Hiſtorien des Comtes du Perche, que S. Martin du Vieux Belleſme au Perche, qui eſt à plus de douze lieuës d'Hiemes, étoit alors dans le même pays; c'eſt ce qu'on trouve encore dans la vie de ſainte Ceronne au VI. ſiécle. Pour la Paroiſſe de ſon nom proche Mortagne, auſſi de la Province du Perche, qui eſt à dix lieuës d'Hiemes, la vie de ſaint Evrou fait voir pareillement que le pays d'Ouche, où eſt le Monaſtere de ce Saint & qui s'étend dans le Diocéſe d'Evreux où il forme un Doyenné, étoit ſoumis à Hiemes, comme encore le pays de Gacé qui donne le nom à un des Archidiaconez du Diocéſe de Liſieux. Enfin on met auſſi dans ſa mouvance le pays d'Auge du même Diocéſe, ce qui ſurpaſſe de beaucoup l'étenduë qu'Adrien Valois & les autres ſavans avoient juſqu'ici attribuée à l'ancien Hiemois. Cependant il n'y a point d'apparence que cette étenduë fût déja telle lors de l'établiſſement des Evêchez de la Province de Normandie au IV. ou V. ſiécle, car Hiemes en cet état auroit naturellement été preferée pour y mettre un ſiége Epiſcopal, au lieu d'en partager les dépendances entre quatre Dioceſes. Ainſi, ou ces dépendances auront été bien augmentées depuis la domination des François ſur la fin du V. ſiécle, ſi Hiemes exiſtoit avant eux, ou bien il aura ſeulement été bâti par eux, mais en ce cas ç'auroit été dès le tems de Clovis, puiſque Fortunat, qui vivoit ſous les Rois ſes fils & petits-fils, parle du pays d'Hiemes dans la vie de ſaint Germain Evêque de Paris, qui y redonna la vuë à une vieille femme aveugle en paſſant par Taſſilly, que les Bollandiſtes & M. Vallois ont mal appellé Taillac. On ne connoit point de lieu de ce nom en Normandie, & l'uſage n'y eſt pas de terminer en *ac*, mais en *y* les noms de lieux Latins qui ſont terminez en *iacum*; ainſi on y a fait de *Taſſiliacum*, Taſſilly; de *Toriniacum*, Torigny; d'*Albiniacum*, Aubigny; & il faut paſſer la Loire pour trouver de ces terminaiſons en *ac*. Ce Taſſilly eſt une Paroiſſe à deux lieuës de Falaiſe, & à dix d'Hiemes, ce qui montre que l'Hiemois étoit dès-lors fort étendu. Il ſe prenoit quelquefois pour la principale partie, & il eſt employé en ce ſens dans les Capitulaires de Charles le Chauve de l'an 853. où il eſt joint au pays de Séez & au Corbonnois qui eſt le pays de Mortagne, *Oxmilum*, *Sagilum*, *Corbonilum*. Du reſte ce pays d'Hiemois n'eſt pas des meilleurs de la Province, quoiqu'il y ait de bons cantons où il fait bon vivre.

HIENCOURT le grand, dans la Picardie, Diocéſe de Laon, Parlement de Paris, Intendance d'Amiens, Election de Peronne, a 208 habitans.

HIENVILLE, dans la Normandie, Diocéſe de Coûtances, Parlement de Roüen, Intendance de Caën, Election de Coûtances, a 264 habitant. La riviere de Sienne ou Saenne paſſe tout contre; elle y a un beau pont juſqu'où monte le flus de la mer qui n'en eſt qu'à une grande lieuë. M. le Comte de Montmartin en eſt Seigneur; il y demeure & préſente à la Cure, qui a pour nominateur un Prieur ſéculier qui eſt à préſent M. l'Abbé de Courcy Grand-Vicaire & Archidiacre de Coûtances, qui nomme auſſi par le droit de ce Prieuré à la Cure de Helle-ville qui eſt voiſine. M. de Briquebec eſt auſſi en partie Seigneur de Hienville.

HIERES, *Olbia Area*, Ville, dans la Provence, Diocéſe de Toulon, Parlement & Intendance d'Aix, Chef-lieu d'une Sénéchauſſée, d'une Recette & d'une Viguerie, a 1260 habitans. Cette Ville étoit autrefois conſidérable parce qu'elle avoit un Port de mer où s'embarquoient les Pélerins de la Terre ſainte. Le Port s'eſt comblé, la mer s'étant retirée de plus de deux mille pas. Son terroir eſt delicieux par la beauté & l'excellence de ce qu'il produit. Son air étoit ci-devant très-mal-ſain par l'infection que cauſoient les eaux croupiſſantes d'un grand étang qui eſt dans ſon territoire; mais depuis quarante ou cinquante ans cet étang s'étant fait un canal pour communiquer à la mer, l'air y eſt beaucoup meilleur. Cette Ville a long-tems ſervi d'appanage aux puînez des Vicomtes de Marſeille, de la Maiſon de Foſe; elle a même appartenu en propre à une branche de cette Maiſon depuis l'an 1140. juſqu'en 1257. que Roger & Bertrand de Foſe, après un long ſiége qu'ils ſoûtinrent dans le Château d'Hieres, furent obligez de remettre la Ville & les Iſles d'Hieres à Charles d'Anjou, Duc du Maine & Comte de Provence, frere de S. Loüis. Ce Prince leur donna en échange pluſieurs autres terres conſiderables. L'on fait d'aſſez bon ſel dans le territoire de cette Ville.

Elle députe aux aſſemblées de la Province. Ses environs ſont le plus beau pays de l'Univers pour l'excellence & la beauté des arbres & des fruits. Son Egliſe Paroiſſiale a été érigée en Collegiale en 1572. Son Chapitre eſt compoſé d'un Prévôt, de ſix Chanoines, de quatre Beneficiers & de deux Curez. Il y a encore deux autres Paroiſſes, deux Couvens de Religieux Cordeliers & Recolets; des Filles Clariſtes & deux Monaſtéres de Filles Bernardines qui y ont été transferées de S. Pierre d'Almanar.

les Iſles d'HIERES, *Inſula Arearum*, Marquiſat, dans la Provence, Diocéſe de Toulon, Parlement & Intendance d'Aix, Recette d'Hieres, a 840 habitans. Ces Iſles ſont au nombre de trois. Ce ſont les Marſeillois qui les ont habitées les premiers. Ils les nommerent *Stechades*. Les noms de ces trois Iſles ſont Porquerolles, Portecroz & l'Iſle du Titan. Cette derniere fut appellée autrefois Cabaros. L'on trouve dans ces Iſles de toutes les eſpeces de plantes medicinales les plus recherchées dans l'Eſpagne, dans l'Italie, dans la Grece & même dans l'Egypte.

HIERRE ou Yerre, *Hedera* ou *Edera*, Abbaye de Filles de l'Ordre de S. Benoiſt, ſous le titre de la ſainte Vierge. Elle eſt ſituée dans le Diocéſe, au territoire & à quatre lieuës de la Ville de Paris, au midy, ſur la riviere appellée Ierre. Elle a été fondée du tems d'Eſtienne Evêque de Paris, vers l'an 1122. par Euſtachie Comteſſe d'Eſtampes & de Corbeille, ſœur de Loüis le Gros.

HIERRES ou Yerres, & quelquefois Almanarre ou Lamanarre, *Abbatia ſancti Petri de Almanarra*, ou *de Almanaria*, ou encore *Abbatia Monialium Olbienſium*, Abbaye de Filles, Ordre & Fille de [illegible]aux, dans le Diocéſe de Toulon. Elle étoit ſituée dans la Provence, à trois lieuës de la mer & avoit été fondée l'an 1243. mais ayant été détruite dans les

guerres, elle a été unie & transferée dans l'Egliſe de S. Eſtienne du Pont, au même Diocèſe, à l'inſtante ſollicitation de l'Abbeſſe Saure de Glandeves. Ce fut Gautier Beraud, Prévôt de Pignan qui fit la céremonie de cette tranſmigration en vertu d'une Bulle ou Reſcrit & commiſſion Apoſtolique à lui adreſſée par le Pape Benoiſt XIII. donnée au Château de Saou & dattée du 11. des Calendes de May, l'an 12. de ſon Pontificat, qui revient à l'an 1406. qu'il étoit encore reconnu pour Pape legitime. Elle vaut par an neuf mille livres de rente.

HIERRES, dans le Dauphiné, Diocèſe de Vienne, Parlement & Intendance de Grenoble, Election de Vienne, a 409 habitans.

HIERMONT, dans la Picardie, Diocèſe & Intendance d'Amiens, Parlement de Paris, Election d'Abbeville, a 325 habitans.

HIERS, dans la Saintoge, Diocèſe de Saintes, Parlement de Bordeaux, Intendance de la Rochelle, Election de Marennes, a 346 habitans.

HIESSE, dans l'Angoumois, Diocèſe d'Angoulême, Parlement de Paris, Intendance de Limoges, Election d'Angoulême, a 230 habitans.

HIESVILLE, dans la Normandie, Diocèſe de Coûtances, Parlement de Roüen, Intendance de Caën, Election de Carentan, a 109 habitans.

HIEVILLE, dans la Normandie, Diocèſe de Séez, Parlement de Roüen, Intendance d'Alençon, Election de Falaiſe, a 308 habitans.

HIEVRE-Magny, dans la Franche-Comté, Diocèſe, Parlement, & Intendance de Beſançon, Bailliage & Recette de Baume, a 46 habitans.

HIEURE, dans la Franche-Comté, Diocèſe, Parlement & Intendance de Beſançon, Bailliage & Recette de Baume, a 114 habitans.

HIL

HILLEWALSCAPEL, dans la Flandre Flamingante, Diocèſe d'Ypres, Parlement de Doüay, Intendance de Lille, Subdelegation de Caſſel, a 388 habitans.

la HILLIERE, dans le Comté & du Diocèſe de Comenges, Parlement de Toulouſe, Intendance d'Auch, Election de Comenges, a 66 habitans.

HILLION, dans la Bretagne, Diocèſe de S. Brieux, Parlement de Rennes, Intendance de Nantes, Recette de S. Brieux, a 477 habitans.

HIM

HIMLING, dans le pays Meſſin, Diocèſe, Parlement, Intendance & Recette de Metz, a 19 habitans.

HIMMELING, dans le pays Meſſin, Diocèſe, Parlement, Intendance & Recette de Metz, a 113 habitans.

HIMSLORFF, dans la haute Alſace, Diocèſe de Baſle, Conſeil Souverain & Intendance d'Alſace, Bailliage d'Alkirck, a 86 habitans.

HIN

HINCANGE, dans le pays Meſſin, Diocèſe, Parlement, Intendance & Recette de Metz, a 86 habitans.

HINCHEVILLE, dans la Normandie, Diocèſe, Parlement & Intendance de Roüen, Election d'Eu, a 188 habitans.

HINCOURT, dans la Normandie, Diocèſe, Parlement & Intendance de Roüen, Election d'Andely, a 92 habitans.

HINDISHEIM, dans la baſſe Alſace, Diocèſe de Straſbourg, Conſeil Souverain & Intendance d'Alſace, Bailliage d'Hacſtein, a 496 habitans.

HINDLINGEN, dans la haute Alſace, Diocèſe de Baſle, Conſeil Souverain & Intendance d'Alſace, Bailliage d'Altkirck, a 95 habitans.

HINGES & Hingettes, dans l'Artois, Diocèſe d'Arras, Parlement de Paris, Intendance d'Amiens, Gouvernance d'Arras, Bailliage & Recette de Bethune, a 402 habitans.

le HINGLE, dans la Bretagne, Diocèſe de Dôl, Parlement de Rennes, Intendance de Nantes, Recette de Dôl, a 45 habitans.

HINNACOURT, dans la Picardie, Diocèſe de Noyon, Parlement de Paris, Intendance de Soiſſons, Election de Noyon, a 120 habitans.

HINSBURG, dans la baſſe Alſace, Diocèſe de Straſbourg, Conſeil Souverain & Intendance d'Alſace, Prévôté de Lohr, a 28 habitans.

HINX, ou S. Martin d'Hinx, dans la Gaſcogne, Diocèſe d'Acqs, Parlement de Bordeaux, Intendance d'Auch, Election des Lannes, a 825 habitans.

HINX & S. André, dans la Gaſcogne, Diocèſe d'Acqs, Parlement de Bordeaux, Intendance d'Auch, Election des Lannes, a 453 habitans.

HIR

HIREL, dans la Bretagne, Diocèſe de Dôl, Parlement de Rennes, Intendance de Nantes, Recette de Dôl, a 161 habitans.

HIRSINQUEN, dans la haute Alſace, Diocèſe de Baſle, Conſeil Souverain & Intendance d'Alſace, Bailliage d'Akkirck, a 449 habitans.

HIRSON, *Voyez* Heriſſon.

HIRTZFELDEN, dans la haute Alſace, Diocèſe de Baſle, Conſeil Souverain & Intendance d'Alſace, Bailliage de Landſer, a 158 habitans.

[illegible]RY, dans le Nivernois, Diocèſe de Ne[illegible]rlement de Paris, Intendance de Moulins, [illegible] de Nevers, Grenier à ſel de Luzy, a 54 habitans. Cette Paroiſſe, l'une de plus petites du Royaume, eſt ſituée dans une plaine à quatre lieuës de la riviere de Loire, & à trois de Luzy. Les terres ſont à ſeigle & avoine. Elles donnent peu de froment. Les pacages y ſont aſſez bons, mais ne produiſent du foin que pour la nourriture des beſtiaux. Il y a quelques vignes & bois taillis. M. le Maréchal de Villars en eſt Seigneur & Patron. La Cure ne vaut que deux cens livres, mais le Curé joüit en outre d'un Canonicat, ce qui lui fait environ trois cens cinquante livres. Le jour de la Fête, qui eſt la S. Martin d'hyver, le Curé a droit d'officier avec une croſſe & de chaſſer à l'oiſeau. Quatre Métairies en dépendent. Ce lieu fait partie de la Châtellenie de Savigny & Poiſſol. Il y a quelques fours à chaux. On adreſſe les Lettres à Nevers où le Meſſager les porte toutes les ſemaines, & les rapporte delà à Luzy, & remporte celles qu'on veut envoyer.

HIS

HIS, dans la Gaſcogne, Diocèſe de Tarbes, Parlement de Toulouſe, Intendance d'Auch, Recette du Comté de Bigorre, a 131 habitans.

HIT

la HITE, dans la Gaſcogne, Diocèſe de Tarbes, Parlement de Toulouſe, Intendance d'Auch, Recette du Comté de Bigorre, a 75 habitans.

la HITTE, dans l'Armagnac, Diocèſe d'Auch, Parlement de Toulouſe, Intendance d'Auch, Election d'Armagnac, a 210 habitans.

la HITTE, dans l'Armagnac, Diocèſe d'Auch, Parlement de Toulouſe, Intendance d'Auch, Election d'Armagnac, a 188 habitans. Celle-ci eſt de la Collecte de Riviere-baſſe.

HITTENDORFF, dans la baſſe Alſace, Diocèſe de Spire, Conſeil Souverain & Intendance d'Alſace, Recette & Bailliage d'Haguenau, a 100 habitans.

la HITTEZE, dans le Comté & du Diocèſe de Comenges, Parlement de Toulouſe, Intendance d'Auch, Election de Comenges, a 360 habitans.

HIV

HIVERNAND, dans la Marche, Diocèſe de Limoges, Parlement de Paris, Intendance de Limoges, Election de Bourganeuf, a 145 habitans.

HIX

HIX, dans le Rouſſillon, Diocèſe de Perpignan, Conſeil & Intendance de Rouſſillon, Viguerie de la Serdagne, a 32 habitans.

HOC

HOCHENCOURT, dans la Picardie, Diocèſe d'Amiens, Parlement de Paris, Intendance d'Amiens, Election d'Abbeville, a 190 habitans.

HOCHFELDEN, dans la baſſe Alſace, Diocèſe de Spire, Conſeil Souverain & Intendance d'Alſace, Bailliage d'Haguenau, a 519 habitans.

HOCHSTAU, dans la haute Alſace, Diocèſe de Baſle, Conſeil Souverain & Intendance d'Alſace, Bailliage d'Altkirck, a 346 habitans.

HOCHSTET, dans la baſſe Alſace, Diocèſe de Spire, Conſeil Souverain & Intendance d'Alſace, Bailliage d'Haguenau, a 42 habitans.

HOCHWARH & S. Pierre, dans la haute Alſace, Diocèſe de Baſle, Conſeil Souverain & Intendance d'Alſace, Bailliage de Villé, a 130 habitans.

HOCHWEILLER, dans la baſſe Alſace, Diocèſe de Spire, Conſeil Souverain & Intendance d'Alſace, Baronie de Fleckenſteim, a 127 habitans.

HOCQUELUS, dans la Picardie, Diocèſe d'Amiens, Parlement de Paris, Intendance d'Amiens, Election d'Abbeville, a 308 habitans.

HOCQUEMONT, dans la Champagne, Diocèſe de Reims, Parlement de Paris, Intendance de Châlons, Election de Rethel, a 66 habitans.

HOCQUIGNY, dans la Normandie, Diocèſe de Coûtances, Parlement de Roüen, Intendance de Caën, Election de Coûtances, a 276 habitans.

HOCQUINGHEN, dans le Boulonnois, Diocèſe de Boulogne, Parlement de Paris, Intendance d'Amiens, a 87 habitans.

HOD

HODENE en Bray, dans la Picardie, Diocèſe de Beauvais, Parlement & Intendance de Paris, Election de Beauvais, a 487 habitans.

HODENE-l'Evêque, dans la Picardie, Diocèſe de Beauvais, Parlement & Intendance de Paris, Election de Beauvais, a 218 habitans.

HODENG, dans la Normandie, Diocèſe Parlement & Intendance de Roüen, Election de Lions, a 136 habitans. C'eſt à Madame de Glachamp.

HODENG ou Hodan, dans la Normandie, Diocèſe de Roüen, Parlement de Paris, Intendance de Roüen, Election de Chaumont & Magny, a 162 habitans. M. de Villeroy en eſt Seigneur.

HODENG en Bray, dans la Normandie, Diocèſe, Parlement & Intendance de Roüen, Election de Neufchâtel, a 308 habitans.

HODENG au Boſc, dans la Normandie, Diocèſe, Parlement & Intendance de Roüen, Election de Neufchâtel, a 272 habitans.

HODENGER, dans la Normandie, Diocèſe, Parlement & Intendance de Roüen, Election de Lions, a 177 habitans. C'eſt à Madame de Seignelay.

HODIOMONT, dans le pays Meſſin, Diocèſe de Verdun, Parlement & Intendance de Metz, Recette de Verdun, a 218 habitans.

HOE

HOEDIE, Iſle, ſituée ſur les côtes du Diocèſe de Vannes en Bretagne. L'on y a conſtruit un petit Fort, où l'on envoye un détachement de troupes pour garder cette Iſle, & empêcher les Armateurs de ſe cacher derriere en tems de guerre.

HOEFELDZ, dans la baſſe Alſace, Diocèſe de Straſbourg, Conſeil Souverain & Intendance d'Alſace, Recette d'Haguenau, a 160 habitans. Ce lieu eſt ſitué au bord de la Sour.

HOF

HOFFEN, dans la baſſe Alſace, Diocèſe de Spire, Conſeil Souverain & Intendance d'Alſace, Bailliage de Guttemberg, a 131 habitans.

HOG

HOGENGOFFE, dans le Comté de Dabo, Diocèſe de Spire, Conſeil Souverain & Intendance d'Alſace, Recette du Comté de Dabo, a 164 habitans.

la HOGUE, Cap de la baſſe Normandie, ſitué ſur les côtes du Coutantin près de Vallogne *Voyez* la Hougue.

la HOGUELLE Chamouillat, dans la Saintonge, Diocèſe de Saintes, Parlement de Bordeaux, Intendance de la Rochelle, Election de Saintes, a 345 habitans.

les HOGUES, dans la Normandie, Diocèſe, Parlement & Intendance de Roüen, Election de Lions, a 468 habitans.

la HOGUETTE, dans la Normandie, Diocèſe de Séez, Parlement de Roüen, Intendance d'Alençon, Election de Falaiſe, a 148 habitans.

HOH

HOHENATZENHEIM, dans la baſſe Alſace, Diocèſe de Straſbourg, Conſeil Souverain & Intendance d'Alſace, Bailliage de Bouxviller a 113 habitans.

HOHENBOURG. *Voyez* S. Odelle.

HOHENFRANCKENHEIM, dans la

baſſe Alſace, Diocèſe de Straſbourg, Conſeil Souverain & Intendance d'Alſace, Bailliage de Bouxviller, a 91 habitans.

HOHENHEIM, dans la haute Alſace, Diocèſe de Spire, Conſeil Souverain & Intendance d'Alſace, Bailliage de Marckolsheim, a 256 habitans.

HOHENROTH, Hameau, dans la haute Alſace, Diocèſe de Baſle, Conſeil Souverain & Intendance d'Alſace, a 122 habitans.

HOI

HOINESKEREQUE, dans la Flandre Flamingante, Diocèſe d'Ypres, Parlement de Doüay, Intendance de Lille & Subdelegation de Caſſel, a 633 habitans.

le HOIR, dans la Bretagne, c'eſt un Prieuré conſidérable de l'Ordre de S. Benoît.

HOIRICOURT, dans la Champagne, Diocèſe de Châlons, Parlement de Paris, Intendance de Châlons, Election de Vitry, a 168 habitans.

HOL

HOLBACK, dans le pays Meſſin, Diocèſe, Parlement, Intendance & Recette de Metz, a 24 habitans.

HOLLACOURT, dans le pays Meſſin, Diocèſe, Parlement, Intendance & Recette de Metz, a 50 habitans.

HOLNON, dans la Picardie, Diocèſe de Noyon, Parlement de Paris, Intendance d'Amiens, Election de S. Quentin, a 99 habitans.

HOLQUE & ſa Comté, dans la Flandre Flamingante, Diocèſe de S. Omer, Parlement de Doüay, Intendance de Lille & Subdelegation de Bourbourg, a 425 habitans.

HOLSEPURG, *Hortus-Dei* ou *Mons Oliveti*, Abbaye de Filles, Ordre de Cîteaux, Fille de Lucelan, dans l'Alſace, au Diocèſe de Baſle.

HOLTZBAC, dans la baſſe Alſace, Diocèſe de Straſbourg, Conſeil Souverain & Intendance d'Alſace, Prévôté du Ban de Roche, a 25 habitans.

HOLTZBACH, dans l'Alſace, Diocèſe de Straſbourg, Conſeil Souverain & Intendance d'Alſace, a 32 habitans.

HOLTZEM, dans le pays Meſſin, Diocèſe, Parlement, Intendance & Recette de Metz, a 92 habitans.

HOLTZHEIM, dans la baſſe Alſace, Diocèſe de Straſbourg, Conſeil Souverain & Intendance d'Alſace, Bailliage d'Hacſtein, a 103 habitans.

HOLTZWEIR, dans la haute Alſace, Diocèſe de Baſle, Conſeil Souverain & Intendance d'Alſace, a 218 habitans.

HOM

HOM ou Lesholmes de las Tours, Bourg, dans le Limoſin, Diocèſe de Limoges, Parlement de Bordeaux, Intendance & Election de Limoges, a 1130 habitans.

HOMBLEUX & Baquencourt, dans la Picardie, Diocèſe de Noyon, Parlement de Paris, Intendance de Soiſſons, Election de Noyon, a 330 habitans.

HOMBLIERES, *Humblaria*, dans la Picardie, Diocèſe de Noyon, Parlement de Paris, Intendance de Soiſſons, Election de Guiſe, a 415 habitans. Il y a une Abbaye d'Hommes, de l'Ordre de S. Benoît, non réformez, qui ont ſuccedé à des Religieuſes, dont il eſt fait mention dans l'Hiſtoire vers l'an 690. & qui y avoient été établies apparemment par ſainte Cunnegonde, Vierge & Diſciple de S. Eloy, Evêque de Noyon. Les noms Latins de cette Abbaye ſont, *Humblaria*, *Humberti : Abbatia de Homobleriis*, ou *Humolariis*, *Humolariensſt Monaſterium*. Elle eſt ſituée dans le Vermandois à une petite lieuë de la Ville de S. Quentin. Cette Abbaye vaut en tout quinze mille livres de rente, dont huit ſont pour l'Abbé.

HOMBOURG, dans la haute Alſace, Diocèſe de Baſle, Conſeil Souverain & Intendance d'Alſace, Bailliage de Landſer, a 56 habitans. Il y avoit une Abbaye de l'Ordre de Prémontré, qui a été unie à l'Evêché de Straſbourg.

HOMMARTIN, dans le pays Meſſin, Diocèſe, Parlement, Intendance & Recette de Metz, a 120 habitans.

l'HOMME & le Cenſier du Temple, dans la Flandre Vallonne, Diocèſe de Tournay, Parlement de Doüay, Intendance & Subdelegation de Lille, a 964 habitans.

le HOMME ou le Houmet, dans la Normandie, Diocèſe de Coûtances, Parlement de Roüen, Intendance de Caën, Election de Vallogne, a 283 habitans. Ce lieu appartient à l'Abbaye de S. Ouën de Roüen. *Voyez* le Houmet.

le HOMMEAU, Bourg, dans le pays d'Aunis, Diocèſe de la Rochelle, Parlement de Paris, Intendance & Election de la Rochelle, a 452 habitans.

HOMMEL ou S. Germain de l'Homel, Bourg, dans l'Anjou, Diocèſe d'Angers, Parlement de Paris, Intendance de Tours, Election de Châteaugontier, a 155 habitans.

le HOMMEL, dans la Normandie, Diocèſe de Coûtances, Parlement de Roüen, Intendance de Caën, Election de Coûtances, a 285 habitans.

HOMMERY les Gaux, dans le Nivernois, Diocèſe de Nevers, Parlement de Paris, Intendance de Moulins, Election de Nevers, a 103 habitans. La Paroiſſe d'Hommery les Gaux eſt ſituée à une lieuë de l'Allier & à deux lieuës de la Loire. Ce ſont des terres legeres à ſeigle & d'un petit rapport ; les pacages ſont aſſez étendus : les foins ſuffiſent pour la nourriture des beſtiaux. Il y a beaucoup de petits étangs & une grande quantité de bois taillis appartenans à M. le Comte de Bethune. Les habitans s'occupent à façonner ces bois, & à les charrier à la riviere, par laquelle on les conduit à Nevers. M. le Comte de Bethune eſt Seigneur de ce lieu.

HOMMERY, *Homericum*, dans le Berry, Diocèſe de Bourges, Parlement de Paris, Intendance & Election de Bourges, Grenier à ſel de Dunterny, a 360 habitans. La Cure vaut cinq à ſix cens livres, le Hameau d'Etrechy en eſt Annexe. Le terroir produit des grains de toute eſpece ; il y a de bons pâturages pour les bêtes à laine, & auſſi pour les grands beſtiaux. Le Commandeur des Bordes, Ordre de S. Jean de Jeruſalem a toutes les dîmes, & partie de la Juſtice qu'il afferme au Sieur Gaſchot de Deffend, pour une ſomme de huit cens livres. Les Lettres s'adreſſent à Dunterny.

les HOMMES, Village, dans le Maine, Diocèſe du Mans, Parlement de Paris, Intendance de Tours, Election du Château de Loir, a 986 habitans.

les HOMMES d'Aubepierre, dans la Marche, Diocèſe de Limoges, Parlement de Paris, Intendance

dance de Moulins, Election de Gueret, a 205 habitans.

les HOMMES de la Chapelle, dans la Marche, Diocèſe de Limoges, Parlement de Paris, Intendance de Moulins, Election de Gueret, a 339 habitans.

les HOMMES du Dougnon, dans la Marche, Diocèſe de Limoges, Parlement de Paris, Intendance de Moulins, Election de Gueret, a 102 habitans.

les HOMMES de la Feuillade, dans la Marche, Diocèſe de Limoges, Parlement de Paris, Intendance de Moulins, Election de Gueret, a 110 habitans.

les HOMMES de Frenimieres, dans le Dauphiné, Diocèſe de Gap, Parlement & Intendance de Grenoble, Election de Gap, a 246 habitans.

les HOMMES de Gabriel, dans le Dauphiné, Diocèſe de Gap, Parlement & Intendance de Grenoble, Election de Gap, a 120 habitans.

les HOMMES de Genouillat, dans la Marche, Diocèſe de Limoges, Parlement de Paris, Intendance de Moulins, Election de Gueret, a 228 habitans.

les HOMMES de Maiſonniſſe, dans la Marche, Diocèſe de Limoges, Parlement de Paris, Intendance de Moulins, Election de Gueret, a 185 habitans.

les HOMMES d'Oze, dans le Dauphiné, Diocèſe de Gap, Parlement & Intendance de Grenoble, Election de Gap, a 236 habitans.

les HOMMES de S. Laurent, dans le Perigord, Diocèſe de Perigueux, Parlement & Intendance de Bordeaux, Election de Perigueux, a 1110 habitans.

les HOMMES de S. Maixant, dans la Marche, Diocèſe de Limoges, Parlement de Paris, Intendance de Moulins, Election de Gueret, a 185 habitans.

les HOMMES S. Martin, dans la Touraine, vers la Haye.

les HOMMES de la Roche, dans le Dauphiné, Diocèſe de Gap, Parlement & Intendance de Grenoble, Election de Gap, a 364 habitans.

le HOMMET. *Voyez* le Houmet.

HOMPS, dans le bas Languedoc, Diocèſe de Narbonne, Parlement de Toulouſe, Intendance de Montpellier, Recette de Narbonne, a 92 habitans.

HOMPS, dans le bas Armagnac, Diocèſe de Lectoure, Parlement de Toulouſe, Intendance d'Auch, Election de Lomagne, a 187 habitans.

HON

le HON, dans la Bretagne, Diocèſe de S. Malo, Parlement de Rennes, Intendance de Nantes, Recette de S. Malo, a 164 habitans.

HONCOUR. *Voyez* Hugueshofen.

HONDANVILLE. *Voyez* Houdanville.

HONDEGHEM, dans la Flandre Flamingante, Diocèſe d'Ypres, Parlement de Doüay, Intendance de Lille, Subdelegation de Caſſel, a 586 habitans.

HONDEVILLIERS, dans la Brie, Diocèſe de Meaux, Parlement & Intendance de Paris, Election de Coulomiers, a 146 habitans.

HONDOUVILLE, dans la Normandie, Diocèſe d'Evreux, Parlement & Intendance de Roüen, Election d'Evreux, a 488 habitans. C'eſt l'Abbeſſe de S. Sauveur qui eſt Dame de lieu.

HONFLEUR, *Honfleurum*, *Honfletus*, Ville & Port de mer, dans la Normandie, Diocèſe de Liſieux, Parlement & Intendance de Roüen, Election de Pont-l'Evêque, a près de 11000 habitans. Cette Ville, qui eſt ſituée au côté meridional proche l'embouchure de la Seine, vis-à-vis Harfleur, eſt un Gouvernement de Place de la Lieutenance de la Normandie avec Etat-Major. Elle eſt auſſi Siége d'une Vicomté, d'un Grenier à ſel & d'une Amirauté. Il y a dans Honfleur deux Paroiſſes, un Convent de Capucins, un d'Urſulines & un d'Hoſpitalieres. Les habitans qui s'occupent beaucoup à la pêche ont acquis beaucoup de réputation dans leurs voyages de long cours, depuis la découverte des Indes. C'eſt de ce lieu qu'étoit parti Chinot Paulmier Gentilhomme des environs, qui a fait le premier en 1503. la découverte des Terres Auſtrales, qu'il nomma Indes meridionales. C'eſt au Port de Honfleur qu'arrivent les ſels pour les Villes ſituées le long de la Seine. M. le Duc d'Orleans eſt Seigneur de cette Ville.

HONGLES, dans la Provence, Diocèſe de Sifteron, Parlement & Intendance d'Aix, Viguerie & Recette de Forcalquier, a 216 habitans.

HONGUEMARRE, dans la Normandie, Diocèſe, Parlement & Intendance de Roüen, Election de Ponteaudemer, a 315 habitans. M. de Bernieres de Bantot en eſt Seigneur.

HONGRIE, dans la Normandie; c'eſt un Hameau de la Paroiſſe d'Auzouville-Leſneval au pays de Caux, Election de Caën. Il y avoit autrefois un Marché.

HONHERGIES, dans la Flandre, Diocèſe de Cambray, Parlement de Doüay, Intendance de Maubeuge, Prévôté de Bavay, a 319 habitans.

HONNAWEIR, dans la haute Alſace, Diocèſe de Baſle, Conſeil Souverain & Intendance d'Alſace, Comté d'Horbourg, a 226 habitans.

HONNECHY, dans la Picardie, Diocèſe de Laon, Parlement de Paris, Intendance de Soiſſons, Election de Guiſe, a 110 habitans.

le HONNEAU, dans la Guyenne, Diocèſe, Parlement, Intendance & Election de Bordeaux, a 191 habitans.

HONNECOURT, Bourg, dans la Picardie, Diocèſe de Noyon, Parlement de Paris, Intendance d'Amiens, Election de S. Quentin, a 545 habitans. Ce Bourg eſt ſitué ſur l'Eſcaut près du Catelet à trois lieuës au midy de Cambray. Il y a une Abbaye de l'Ordre de S. Benoît, qui avoit été ruinée pendant les guerres; elle a été rétablie depuis que le Cambretis & une partie du Haynaut ſont à la France. Elle vaut quatre mille livres de rente à l'Abbé.

l'HONOR de Cos, dans le Quercy, Diocèſe de Montauban, Parlement de Toulouſe, Intendance & Election de Montauban, a 86 habitans.

l'HONORVIELLE de Revel, & Vaiſſac, Bourg, dans le Quercy, Diocèſe de Montauban, Parlement de Toulouſe, Intendance & Election de Montauban, a 64 habitans.

HONSCOTTAEN d'Ilvalcaple, dans la Flandre Flamingante, Diocèſe d'Ypres, Parlement de Doüay, Intendance de Lille, & Subdelegation de Caſſel, a 185 habitans.

HONSCOTTE, Ville, dans la Flandre Flamingante, Diocèſe d'Ypres, Parlement de Doüay, Intendance de Lille & Subdelegation de Bergues, a 2426 habitans. Cette Ville eſt grande & belle; elle n'appartient à la France que depuis 1667.

HONTANS, dans la Gaſcogne, Diocèſe d'Aire, Parlement de Bordeaux, Intendance d'Auch, Recette de Marſan, a 410 habitans.

HONTSKERQUE & ſa Comté, dans la Flandre Flamingante, Diocèſe d'Ypres, Parlement de Doüay, Intendance de Lille, Subdelegation de Bergues, a 407 habitans.

HOP

l'HOPITAL, dans le Bleſois, Diocèſe de Blois, Parlement de Paris, Intendance d'Orleans, Election de Romorantin, a 364 habitans.

l'HOPITAL, dans la Franche-Comté, Diocèſe, Parlement & Intendance de Beſançon, Bailliage & Recette de Baume, a 132 habitans.

l'HOPITAL, dans la Bourgogne, Diocèſe de Bellay, Parlement & Intendance de Dijon, Bailliage & Recette de Bugey, a 96 habitans.

l'HOPITAL, dans la Bourgogne, Diocèſe de Bellay, Parlement & Intendance de Dijon, Bailliage & Recette de Breſſe, a 37 habitans.

l'HOPITAL de Bouillé, Hameau, dans l'Anjou, Diocèſe d'Angers, Parlement de Paris, Intendance de Tours, Election d'Angers, a 195 habitans.

l'HOPITAL du Freſne, Commanderie de Malthe, dans le Berry, auprès & dans l'étenduë de la Seigneurie de Blancfort. Cette Commanderie eſt très ancienne. Elle étoit fondée avant l'an 1176. Les principaux bienfaicteurs ont été les Seigneurs de *Blancaforti* : elle appartenoit aux Templiers, & a paſſé enſuite aux Chevaliers de S. Jean de Jeruſalem; elle eſt à préſent aux Chevaliers de Malthe.

l'HOPITAL le Grand, dans le Forez, Diocèſe de Lion, Parlement de Paris, Intendance de Lion, Election de Montbriſon, a 138 habitans.

l'HOPITAL de la Grand-Vaux, dans la Saintonge, Diocèſe de Saintes, Parlement de Bordeaux, Intendance de la Rochelle, Election de Saintes, a 48 habitans.

l'HOPITAL de Grayan, dans la Guyenne, Diocèſe, Parlement, Intendance & Election de Bordeaux, a 142 habitans.

l'HOPITAL Guibert, dans le Roüergue, Diocèſe de Vabres, Parlement de Toulouſe, Intendance de Montauban, Election de Milhaud, a 269 habitans.

l'HOPITAL le Mercier, dans la Bourgogne, Diocèſe d'Autun, Parlement & Intendance de Dijon, Bailliage, Grenier à ſel & Recette de Semur en Brionois, a 230 habitans. Ce lieu eſt ſitué à un quart de lieuë des rivieres de la Loire & de l'Arconce, dans un pays plein, d'un terrain fabloneux, & fort leger; ces terres ſont ſujettes aux gelées. Le Grand-Vicaire d'Autun & le Prévôt de Sus ſont Collateurs de la Cure. L'Hôpital le Mercier eſt un arriere-Fief de la Baronie de Semur auſſi-bien que la Barre & le Terrez autres arriere-Fiefs de la même Baronie. La maiſon Seigneuriale de l'Hôpital appartient à M. de Roulery, qui eſt encore un autre arriere-Fief de la même Baronie de Semur, mouvant auſſi de la Commanderie de Buquet. Les Bordes, y compriſe la Grange d'Anglure, dépendent de cette Commanderie. La Jonchere, y compriſe la Métairie des Coudes appartenant à l'Abbeſſe de la Beniſſons-Dieu, les Métairies de Sorbonne & de la Barre ou de la Darte en dépendent encore

l'HOPITAL du Puy, dans le bas Languedoc, Diocèſe du Puy, Parlement de Toulouſe, Intendance de Montpellier, Recette du Puy, a 112 habitans.

l'HOPITAL de Rochefort, dans le Forez, Diocèſe de Lion, Parlement de Paris, Intendance de Lion, Election de Roane, a 389 habitans.

l'HOPITAL S. Germain, dans la Guyenne, Diocèſe, Parlement, Intendance & Election de Bordeaux, a 168 habitans.

l'HOPITAL du Temple, dans le Forez, Diocèſe de Lion, Parlement de Paris, Intendance de Lion, Election de S. Eſtienne, a 128 habitans.

l'HOPITALET, dans le Quercy, Diocèſe de Cahors, Parlement de Toulouſe, Intendance de Montauban, Election de Cahors, a 186 habitans.

HOQ

HOQUENCOURT & Eſtamenil, Marquiſat, dans la Picardie, Diocèſe d'Amiens, Parlement de Paris, Intendance & Election d'Amiens, a 331 habitans.

HOQUINHEN Prieuré Cure, dans le Boulonois, Diocèſe de Boulogne, Doyenné d'Alquine, Parlement de Paris, Intendance d'Amiens, a 248 habitans. Ce lieu eſt ſitué à quatre lieuës au ſud-eſt de Boulogne. L'Abbé de Ligne en eſt Patron, & M. des Caux Seigneur. Le Village d'Herbinghen, qui a 109 habitans, eſt un Secours de cette Paroiſſe.

HOR

HORBOURG, Bourg, dans la haute Alſace, Diocèſe de Baſle, Conſeil Souverain & Intendance d'Alſace, Siége d'un Comté, a 92 habitans. Ce Bourg eſt ſitué ſur l'Ille à une lieuë à l'orient de Colmar; l'on croit que c'eſt l'ancienne Ville d'*Argentaria*. Il appartient pour le Domaine utile au Duc de Virtemberg.

HORDAING, dans la Flandre Vallonne, Diocèſe d'Arras, Parlement de Doüay, Intendance de Lille, Subdelegation de Bouchain, a 176 habitans.

la HURGUE à Ars, dans le pays Meſſin, Diocèſe, Parlement & Intendance de Metz, a 65 habitans.

la HORGUE les trois Maiſons, dans la Champagne, Diocèſe de Reims, Parlement de Paris, Intendance de Châlons, Election de Rethel, a 215 habitans.

HORIS & Curbigny, dans la Picardie, Diocèſe de Laon, Parlement de Paris, Intendance de Soiſſons, Election de Laon, a 92 habitans.

HORISSON, dans la Picardie, Diocèſe de Laon, Parlement de Paris, Intendance de Soiſſons, Election de Guiſe, a 82 habitans.

HORNIN, dans la Flandre Vallonne, Diocèſe d'Arras, Parlement de Doüay, Intendance de Lille, Recette & Subdelegation de Bouchain, a 146 habitans.

HORNOY, Bourg, dans la Picardie, Diocèſe d'Amiens, Parlement de Paris, Intendance & Election d'Amiens, a 1108 habitans.

le HORP, Bourg, dans le Maine, Diocèſe du Mans, Parlement de Paris, Intendance de Tours, Election du Mans, a 1050 habitans.

HORSA, dans la baſſe Navarre, Diocèſe de Bayonne, Parlement de Pau, Intendance d'Auch, Vallée & Recette d'Oſſes, a 269 habitans.

HORSARIEU, dans la Gaſcogne, Diocèſe d'Acqs, Parlement de Bordeaux, Intendance d'Auch, Election des Lannes, a 586 habitans.

l'HORT-Dieu, *Hortus Dei*, eſt un petit Canton dans les Cevennes, vers l'Aigoüal ou l'Eperon, qui en ſont les plus hautes montagnes. Il y croît naturellement toutes ſortes de plantes & de fleurs, même des plus belles & des plus curieuſes.

HORTES, dans la Champagne, Diocèſe de Langres, Parlement de Paris, Intendance de Châlons, Election de Langres, à 735 habitans.

HORTS, dans le Rouſſillon, Diocèſe de Perpignan, Conſeil du Rouſſillon, Viguerie de Conflans, à 32 habitans.

HOS

HOSPITAUX-NEUF, dans la Franche-Comté, Diocèſe, Parlement & Intendance de Beſançon, Bailliage & Recette de Pontarlier, à 73 habitans.

HOSPITAUX VIEUX, dans la Franche-Comté, Diocèſe, Parlement & Intendance de Beſançon, Bailliage & Recette de Pontarlier, à 172 habitans.

la HOSSE & Baitz, dans la Gaſcogne, Diocèſe d'Acqs, Parlement de Bordeaux, Intendance d'Auch, Election des Lannes, à 645 habitans.

HOSTA, dans la baſſe Navarre, Diocèſe de Bayonne, Parlement de Pau, Intendance d'Auch, pays d'Oſtabares, à 61 habitans.

HOSTELANS, dans la Franche-Comté, Diocèſe, Parlement & Intendance de Beſançon, Bailliage & Recette de Dol, à 92 habitans.

HOSTELLERIES. *Voyez* Hôtellerie.

HOSTELS. *Voyez* Hôtels.

HOSTENS, dans la Guyenne, Diocèſe, Parlement, Intendance & Election de Bordeaux, à 936 habitans.

HOSTIAZ, dans la Bourgogne, Diocèſe de Belley, Parlement & Intendance de Dijon, Bailliage & Recette de Bugey, à 388 habitans.

HOSTONNE, dans le Valromay, Diocèſe de Belley, Parlement & Intendance de Dijon, Bailliage & Recette de Valromay, à 659 habitans.

HOSTUN, dans le Dauphiné, Diocèſe de Vienne, Parlement & Intendance de Grenoble, Election de Vienne, à 140 habitans. Cette Terre a été érigée en Duché en 1712. en faveur du Maréchal de Tallard, & en Duché-Pairie en 1715. en faveur de Marie Joſeph Duc d'Hoſtun ſon fils.

HOT

l'HOTELLERIE, dans la Normandie, Diocèſe de Liſieux, Parlement de Roüen, Intendance d'Alençon, Election de Liſieux, à 146 habitans.

l'HOTELLERIE de Filée, Bourg, dans l'Anjou, Diocèſe d'Angers, Parlement de Paris, Intendance de Tours, Election de Châteaugontier, à 540 habitans.

les HOTELS d'Airaines, dans l'Artois, Diocèſe d'Arras, Parlement de Paris, Intendance d'Amiens, Gouvernance, Bailliage & Recette d'Arras, à 36 habitans.

HOTOT, dans la Normandie, Diocèſe de Bayeux, Parlement de Roüen, Intendance de Caën, Election de Bayeux, à 596 habitans.

HOTTOT, dans la Normandie, Diocèſe, Parlement & Intendance de Roüen, Election d'Arques, à 414 habitans. C'eſt à Madame de Nemours.

HOU

HOUARDIES, dans la Flandre Vallonne, Diocèſe de Tournay, Parlement de Doüay, Intendance & Subdélegation de Lille, à 154 habitans.

HOUAT, Iſle, près les côtes de Bretagne, Diocèſe de Vannes, Parlement de Rennes, Intendance de Nantes, Recette de Vannes, à 460 habitans. Cette Iſle eſt à quatre lieuës de Belleiſle. Elle n'a que quatre lieuës & demie de circuit. Il y a un Village & une Tour. La flotte d'Angleterre l'attaqua inutilement en 1697. pendant pluſieurs jours. L'air y eſt ſi ſain qu'on n'y trouve aucune bête venimeuſe.

HOUAY, dans la Touraine, vers Amboiſe. C'eſt une Prévôté dépendante du Chapitre de S. Martin de Tours.

la HOUBLONNIERE, dans la Normandie, Diocèſe, Parlement & Intendance de Roüen, Election de Pont-l'Evêque, à 477 habitans. M. le Préſident de Bonneval en eſt Seigneur.

HOUCHIN, dans l'Artois, Diocèſe d'Arras, Parlement de Paris, Intendance d'Amiens, Gouvernance, Bailliage & Recette d'Arras, à 177 habitans.

HOUDAIN, dans la Flandre, Diocèſe de Cambray, Parlement de Doüay, Intendance de Maubeuge, Prévôté de Bavay, à 131 habitans. C'eſt une ſimple Seigneurie qui appartient aux Dames Chanoineſſes de Maubeuge. La petite riviere nommée le Honniau y paſſe. La Cure vaut près de quatre cens livres: les Dames Chanoineſſes y nomment. On pourroit faire de la chaux avec de certaines pierres bleuës que l'on y trouve.

HOUDAINVILLE ou Hondanville, dans la Picardie, Diocèſe de Beauvais, Parlement de Paris, Intendance de Soiſſons, Election de Clermont, à 190 habitans.

HOUDAN, *Hodanum*, petite Ville, dans la Beauce, Diocèſe de Chartres, Parlement & Intendance de Paris, Election de Monfort-l'Amaury, à 1442 habitans. Cette Ville eſt ſituée ſur la petite riviere de Vegre qui paſſe dans le Hurepoix à douze lieuës de Paris, & à quatre de Dreux. C'eſt un Gouvernement particulier du Gouvernement Militaire de l'Iſle de France. Il y a une Manufacture de bas de laine. Le Prieuré de S. Jean de Houdan, qui a été uni à l'Abbaye de Colombe, vaut neuf cens livres de rente. On trouve dans l'Hiſtoire que le Roy Robert fit bâtir deux Egliſes à Houdan.

HOUDAN, dans le Nivernois, Diocèſe d'Auxerre, Parlement de Paris, Intendance de Bourges, Election de la Charité-ſur-Loire, Grenier à ſel de Clamecy, à 286 habitans. Ce Village eſt ſitué à une lieuë de Varſy & à trois de Clamecy. La Cure eſt à la collation de l'Evêque d'Auxerre, & vaut trois cens livres. Houdan eſt un Fief dont l'Evêque d'Auxerre eſt Seigneur Haut-Juſticier. Les habitans ſont fendeurs de bois. Les Lettres pour ce lieu s'adreſſent à Clamecy.

HOUDANCOURT, dans la Picardie, Diocèſe de Beauvais, Parlement de Paris, Intendance de Soiſſons, Election de Clermont, à 162 habitans.

HOUDEN, dans la Picardie, Diocèſe d'Amiens, Parlement de Paris, Intendance d'Amiens, Election d'Abbeville, à 182 habitans.

HOUDETOT, dans la Normandie, Diocèſe, Parlement & Intendance de Roüen, Election d'Arques, à 333 habitans. Ce lieu appartient à l'Abbaye de Feſcamp.

HOUDILCOURT, dans la Champagne, Diocèſe de Reims, Parlement de Paris, Intendance de Châlons, Election de Reims, à 222 habitans.

HOUDIN, dans l'Artois, Diocèſe d'Arras, Parlement de Paris, Intendance d'Amiens, Gouvernance, Bailliage & Recette d'Arras, à 507 habitans.

HOUDIZY, dans la Champagne, Diocèſe de Reims, Parlement de Paris, Intendance de Châlons, Election de Rhetel, a 146 habitans.

HOUDREVILLE, dans la Beauce, Diocèſe de Chartres, Parlement de Paris, Intendance d'Orleans, Election de Chartres, a 164 habitans.

HOUEILLES, dans le Condomois, Diocèſe de Condom, Parlement & Intendance de Bordeaux, Election de Condom, a 455 habitans.

HOUESVILLE, dans la Normandie, Diocèſe de Coûtances, Parlement de Roüen, Intendance de Caën, Election de Carantan, a 301 habitans.

HOUETTE, dans la Champagne, Diocèſe de Reims, Parlement de Paris, Intendance de Châlons, Election de Reims, a 405 habitans.

HOUETTEVILLE, dans la Normandie, Diocèſe d'Evreux, Parlement & Intendance de Roüen, Election d'Evreux, a 184 habitans. M. le Baron de Cretot en eſt Seigneur.

la HOUGUE ou la Hogue; mais l'uſage du pays, pluſieurs Auteurs, la grande Carte de Normandie, & celle du Diocèſe de Coûtances ſont pour la *Hougue*; quoique M. Huet, M. Foucault & l'Abbé Baudrand diſent la *Hogue*. Quant à ſon nom Latin, c'eſt *Ogas* ſelon Orderic Vital: *Ogigia* ſelon Cœnalis: *Ogigies* ſelon Deſruës: *Capus-Hoga* ſelon Baudrand & Corneille: & *Hoga* ſelon la plupart des Ecrivains.

La Hougue eſt un Cap & Port de mer dans la Normandie, au Diocèſe de Coûtances, ſur les côtes du Coutantin, à trois grandes lieuës de Vallogne, & près de la Ville de Cherbourg, vis-à-vis de l'Iſle d'Aldernay, entre Barfleur & Iligny. Cependant il n'y a ni Ville ni Bourg: ce n'eſt qu'une partie d'une Paroiſſe qu'on appelle S. Vaſt; mais c'eſt le lieu du monde le plus propre à y faire une Place importante, ſoit pour le commerce, ſoit pour les vaiſſeaux de guerre. La rade en eſt admirable, & tous ceux qui ſont éclairez ſur ce qui regarde la marine & la navigation, conviennent qu'on devroit y travailler & profiter des avantages de ce lieu. Au reſte cette côte produit beaucoup de bon poiſſon qu'on tranſporte en divers pays. Le Cap de la Hougue joint preſque la côte ſeptentrionale de la Normandie avec l'occidentale. Le Port eſt défendu par un Fort nommé l'Iſle à Madame. Ce Fort conſiſte en une Tour avec quelques accompagnemens, & l'on y tient garniſon pour la ſureté des vaiſſeaux qui y font retraitte. On a établi ſur la côte pluſieurs batteries de canons. On appelle ordinairement ce Port la *Hougue S. Vaaſt*; il eſt mémorable par le combat naval des François dans le dernier ſiécle.

HOUGUEMARE, dans la Normandie, Diocèſe, Parlement & Intendance de Roüen, Election de Ponteaudemer, a 398 habitans.

HOUGUES, Bois, dans le pays de Caux, à une lieuë de Feſcamp. Il a deux lieuës de tour.

HOUILLES, dans l'Iſle de France, Diocèſe, Parlement, Intendance & Election de Paris, a 346 habitans. Il y a dans ce lieu une plaine où le Roy fait quelquefois les Revûës des troupes de ſa Maiſon. L'on y cultive auſſi particulierement des melons, & il y croit d'excellentes ceriſes, que l'on débite à Paris.

HOULLE, dans l'Artois, Diocèſe de S. Omer, Parlement de Paris, Intendance d'Amiens, Gouvernance d'Arras, Bailliage & Recette de S. Omer, a 210 habitans.

HOULLEBEC ou Houlbec & Cocherel, dans la Normandie, Diocèſe d'Evreux, Parlement & Intendance de Roüen, Election d'Evreux, a 428 habitans. M. le Prévôt & M. de Vieuville en ſont Seigneurs.

HOULLEBEC, dans la Normandie, Diocèſe, Parlement & Intendance de Roüen, Election de Ponteaudemer, a 294 habitans. Le Seigneur en prend le nom.

HOULLEFORT, dans le Boulonois, Diocèſe de Boulogne, Parlement de Paris, Intendance d'Amiens, a 44 habitans.

HOULETTE, dans l'Angoumois, Diocèſe de Saintes, Parlement de Paris, Intendance de la Rochelle, Election de Cognac, a 216 habitans.

HOULME, petit pays de la baſſe Normandie, ſitué entre Domfront & Falaiſe. Il eſt borné au ſeptentrion par la riviere d'Orne qui le ſépare de la campagne de Caën à l'orient; & au midy par le pays des Marches, & à l'occident par le pays de Bocages. Il n'a point de Villes: ſes lieux les plus conſiderables ſont Brioute, Pont-Ecrepin & Carouge, le terrain eſt montueux & de mauvaiſe qualité; l'on n'y recueille que du bled ſarazin: il y a quelques pâturages dans les fonds; la principale récolte eſt en pommes, dont on fait du cidre. On voit par tout ce pays de grands plantis de pommiers, qui en occupent preſque tout le terrain. Il y a pluſieurs mines de fer & pluſieurs forges. Ce pays comprend l'Election de Falaiſe, dont on a fait le titre d'un des cinq Archidiaconez du Diocèſe de Séez. Quelques-uns prétendent que le vrai pays de Houlme eſt aux environs de Raſne & de Briouze.

HOUME', dans la Normandie, Diocèſe, Parlement, Intendance & Election de Roüen, a 266 habitans. M. de Soligny en eſt Seigneur & préſente à la Cure.

le HOUMET ou le Hommet, dans la Normandie, Diocèſe de Coûtances, Parlement de Roüen, Intendance de Caën, Election de S. Lo, a 65 habitans. Quelques-uns en font un Bourg. C'eſt du moins une fort ancienne Baronie, dont autrefois les Barons ont pris le titre de Connétable de Normandie. Elle appartient aujourd'hui à M. le Marquis de Campſy, & pluſieurs Fiefs nobles en dépendent.

HOUNOUX, dans le bas Languedoc, Diocèſe de Narbonne, Parlement & Intendance de Toulouſe, Recette de Limours, a 235 habitans.

HOUPLIN lez Seclin, dans la Flandre Vallonne, Diocèſe de Tournay, Parlement de Doüay, Intendance & Subdelegation de Lille, a 615 habitans.

HOUPLINES ſur la Lys, dans la Flandre Vallonne, Diocèſe de Tournay, Parlement de Doüay, Intendance & Subdelegation de Lille, a 1361 habitans.

HOUPPEVILLE, dans la Normandie, Diocèſe, Parlement, Intendance & Election de Roüen, a 448 habitans. C'eſt aux Religieux de S. Oüen.

HOUQUETOT, dans la Normandie, Diocèſe, Parlement & Intendance de Roüen, Election de Montivilliers, a 243 habitans. Le Seigneur en prend le nom.

HOURGES, dans la Champagne, Diocèſe de Reims, Parlement de Paris, Intendance de Châlons, Election de Reims, a 245 habitans.

HOURGES, dans la Picardie, Diocèſe d'Amiens, Parlement de Paris, Intendance d'Amiens, Election de Montdidier, a 38 habitans.

HOURS, dans le Bearn, Diocèſe de Leſcar, Parlement de Pau, Intendance d'Auch, Sénéchauſſée & Recette de Pau, a 69 habitans.

HOUSSAY, Bourg, dans l'Anjou, Diocèſe d'Angers, Parlement de Paris, Intendance de Tours, Election

Election de Châteaugontier, a 800 habitans.

HOUSSAY, dans la Beauce, Diocèſe de Blois, Parlement de Paris, Intendance d'Orleans, Election de Châteaudun, a 325 habitans.

HOUSSAY, dans la Beauce, Diocèſe de Blois, Parlement de Paris, Intendance d'Orleans, Election de Vandôme, a 393 habitans.

la HOUSSAYE, dans la Picardie, Diocèſe de Beauvais, Parlement & Intendance de Paris, Election de Beauvais, a 308 habitans.

la HOUSSAYE Berenger, dans la Normandie, Diocèſe, Parlement, Intendance & Election de Roüen, a 440 habitans. M. le Comte de Clare en eſt Seigneur.

la HOUSSAYE, dans la Normandie, Diocèſe d'Evreux, Parlement de Roüen, Intendance d'Alençon, Election de Conches, a 315 habitans.

la HOUSSAYE, dans la Brie, Diocèſe de Sens, Parlement & Intendance de Paris, Election de Rozoy, a 307 habitans.

HOUSSAYE, dans la Picardie, Diocèſe d'Amiens, Parlement de Paris, Intendance d'Amiens, Election de Doulens, a 146 habitans.

HOUSSEL, dans la Picardie, Diocèſe de Laon, Parlement de Paris, Intendance de Soiſſons, Election de Laon, a 416 habitans.

le HOUSSEL, Bourg, dans le Maine, Diocèſe du Mans, Parlement de Paris, Intendance de Tours, Election du Mans, a 349 habitans. C'eſt un Prieuré dependant de l'Abbaye de Marmoutier.

le HOUSSEAU, dans la Normandie, Diocèſe du Mans, Parlement de Roüen, Intendance d'Alençon, Election de Domfront, a 352 habitans.

HOUSSELEMONT, dans le pays Meſſin, Diocèſe de Toul, Parlement & Intendance de Metz, Recette de Toul, a 46 habitans.

HOUSTEAUD, dans la Franche-Comté, Diocèſe, Parlement & Intendance de Beſançon, Bailliage & Recette de Pontarlier, a 140 habitans.

HOUSTEVILLE ou Houtteville, dans la Normandie, Diocèſe de Coûtances, Parlement de Roüen, Intendance de Caën, Election de Carantan, a 178 habitans. Le terroir & tout celui des environs y eſt excellent pour les herbages.

HOUSTEVILLE, dans la Normandie, Diocèſe de Bayeux, Parlement de Roüen, Intendance de Caën, Election de Bayeux, a 140 habitans.

HOUVELIN, dans l'Artois, Diocèſe d'Arras, Parlement de Paris, Intendance d'Amiens, Gouvernance, Bailliage & Recette d'Arras, a 70 habitans.

HOUVIGNEUL, dans l'Artois, Diocèſe d'Arras, Parlement de Paris, Intendance d'Amiens, Gouvernance d'Arras, Recette de S. Pol, a 269 habitans.

HOUVILLE ou Ouville, dans la Beauce, Diocèſe de Chartres, Parlement de Paris, Intendance d'Orleans, Election de Chartres, a 294 habitans.

HOUVILLE, dans la Normandie, Diocèſe, Parlement & Intendance de Roüen, Election d'Andely, a 181 habitans. La Terre appartient à Madame de Vatteville.

HOUVIN, dans l'Artois, Diocèſe d'Arras, Parlement de Paris, Intendance d'Amiens, Gouvernance d'Arras, Bailliage & Recette de S. Pol, a 219 habitans.

HOUX, dans la Beauce, Diocèſe de Chartres, Parlement de Paris, Intendance d'Orleans, Election de Chartres, a 144 habitans.

HOY

HOYMILLE, dans la Flandre Flamingante, Diocèſe d'Ypres, Parlement de Doüay, Intendance de Lille, Subdelegation de Bergues, a 307 habitans.

HUA

HUANE, dans la Franche-Comté, Diocèſe, Parlement & Intendance de Beſançon, Bailliage & Recette de Veſoul, a 68 habitans.

la HUANNIERE, dans la Normandie, Diocèſe d'Evreux, Parlement & Intendance de Roüen, Election d'Evreux, a 81 habitans. M. le Ceſne en eſt Seigneur.

la HUANNIERE, dans la Normandie, Diocèſe d'Evreux, Parlement de Roüen, Intendance d'Alençon, Election de Conches, a 315 habitans.

HUB

HUBAN, dans le Nivernois, Diocèſe de Vezelay, Parlement & Intendance de Paris, Election de Vezelay, a 323 habitans.

HUBAYE, petite Riviere de Provence.

HUBERSAULIE, dans la Normandie, Diocèſe de Bayeux, Parlement de Roüen, Intendance & Election de Caën, a 56 habitans.

HUBERSEM, dans le Boulonnois, Diocèſe de Boulogne, Parlement de Paris, Intendance d'Amiens, a 328 habitans. C'eſt un Secours de Cormont. M. de Campagnol, Sénéchal du Bolonnois en eſt Seigneur.

HUBERVILLE, dans la Normandie, Diocèſe de Coûtances, Parlement de Roüen, Intendance de Caën, Election de Vallogne, a 445 habitans.

HUBI S. Leu, dans l'Artois, Diocèſe d'Arras, Parlement de Paris, Intendance d'Amiens, Gouvernance d'Arras, Bailliage & Recette de Heſdin, a 93 habitans.

HUC

HUCH, dans la Guyenne, Diocèſe, Parlement, Intendance & Election de Bordeaux, a 189 habitans.

HUCHENNEVILLE, dans la Picardie, Diocèſe d'Amiens, Parlement de Paris, Intendance d'Amiens, Election d'Abbeville, a 216 habitans.

HUCHEX, dans la Picardie, Diocèſe d'Amiens, Parlement de Paris, Intendance & Election d'Amiens, a 6 habitans.

HUCHEY, dans la Bourgogne, Diocèſe d'Autun, Parlement, Intendance, Bailliage, Grenier à ſel & Recette de Dijon, a 216 habitans. C'eſt pays de bois. La riviere nommée la Thille y paſſe.

HUCHISY, dans la Bourgogne, Diocèſe de Mâcon, Parlement de Paris, Intendance de Dijon, Bailliage & Recette de Mâcon, a 506 habitans.

HUD

HUDIMESNIL, Bourg, dans la Normandie, Diocèſe de Coûtances, Parlement de Roüen, Intendance de Caën, Election de Coûtances, a 1760 habitans. La Paroiſſe eſt très-grande & trop

même, à proportion du revenu de la Cure. Elle eſt preſque toute plantée en pommiers. Il y a quelques bois taillis. Le Curé eſt nommé par l'Abbé de Savigny.

HUE

le HUELGOET, Berien & ſes Treves de Locmaria, dans la Bretagne, Diocèſe de Quimper, Parlement de Rennes, Intendance de Nantes, Recette de Quimper, a 922 habitans.

HUEST, dans la Normandie, Diocèſe d'Evreux, Parlement & Intendance de Roüen, Election d'Evreux, a 207 habitans. M. du Val en eſt Seigneur.

HUESTRE, dans l'Orleanois, Diocèſe d'Orleans, Parlement de Paris, Intendance & Election d'Orleans, a 253 habitans.

HUET, dans le Dauphiné, Diocèſe, Parlement, Intendance & Election de Grenoble, a 315 habitans.

HUG

HUGANVILLE, dans la Normandie, Diocèſe de Coûtances. Il y avoit autrefois deux Cures, qui ont été réünies depuis en une dans la perſonne de celui qui la poſſede aujourd'hui. Le terrein y eſt très-bon en herbages, étant du Coutantin. Il y a deux Seigneurs.

HUGESHOFEN ou Honcour, *Abbatia ſancti Michaelis Hugonis Curia.* Abbaye d'Hommes, Ordre de S. Benoît, au Diocèſe de Straſbourg. Elle a été unie à un Monaſtère de Filles à Andelau.

HUGIER, dans la Franche-Comté, Diocèſe, Parlement & Intendance de Beſançon, Bailliage & Recette de Gray, a 211 habitans.

HUGLAS, dans le bas Armagnac, Diocèſe d'Aire, Parlement de Toulouſe, Intendance d'Auch, Election de Riviere-Verdun, a 360 habitans

HUGLEVILLE, dans la Normandie, Diocèſe, Parlement & Intendance de Roüen, Election d'Arques, a 550 habitans. C'eſt à M. le Duc de la Force.

la HUGNIERE ou Hugnieres près Vernon, dans la Normandie, Diocèſe d'Evreux, Parlement & Intendance de Roüen, Election d'Evreux, a 146 habitans.

les HUGONS, dans le haut Languedoc, Diocèſe, Parlement, Intendance & Recette de Toulouſe, a 60 habitans.

HUGUELERS, dans le Boulonnois, Diocèſe de Boulogne, Parlement de Paris, Intendance d'Amiens, a 372 habitans.

HUI

l'HUIGNES, Riviere du Perche, qui paſſe à Mauves, Regnialard, Nogent le Rotrou, la Ferté-Bernard, & ſe jette dans la Sarte.

HUILLE', Bourg, dans l'Anjou, Diocèſe d'Angers, Parlement de Paris, Intendance de Tours, Election de la Fleche, a 702 habitans.

HUILLY, dans la Bourgogne, Diocèſe de Beſançon, Parlement & Intendance de Dijon, Bailliage & Recette de S. Laurent, a 230 habitans.

HUILLY, dans la Bourgogne, Diocèſe de Châlons, Parlement & Intendance de Dijon, Bailliage & Recette de Châlons ſur Saône, a 238 habitans.

HUILLY, dans la Bourgogne, Diocèſe d'Autun, Parlement & Intendance de Dijon, Grenier à ſel, Bailliage & Recette d'Arnay-le-Duc, a 172 habitans. Il eſt au pied d'une montagne en pays de plaines. Les Fiefs de Longuay & du Champeau en dépendent.

HUILLY, dans la Bourgogne, Diocèſe de Langres, Parlement & Intendance de Dijon, Bailliage, Grenier à ſel & Recette d'Auxonne, a 260 habitans. Il eſt ſitué ſur la riviere de Saône. Il y a des futayes & des bois taillis.

HUINCOURT, dans la Normandie, Diocèſe, Parlement & Intendance de Roüen, Election d'Andely, a 86 habitans. M. de Liguery en eſt Seigneur.

HUINES, dans la Normandie, Diocèſe d'Avranches, Parlement de Roüen, Intendance de Caën, Election d'Avranches, a 176 habitans.

HUIRON, dans la Champagne, Diocèſe de Châlons, Parlement de Paris, Intendance de Châlons, Election de Vitry, a 276 habitans. Il y a une Abbaye de l'Ordre de S. Benoît de la Congregation de S. Vanne. Elle a été bâtie en 1078. par Roger Evêque de Châlons, qui y mit d'abord des Prêtres Séculiers. Godefroy auſſi Evêque de Châlons y a mis des Religieux de S. Benoît. L'Abbé jouït de cinq mille livres, & les Religieux de trois mille cinq cens livres. Elle eſt ſituée à une lieuë de Vitry-le François, ſur le haut d'une petite montagne. Cette Abbaye a droit de préſentation à pluſieurs Cures du Diocèſe de Châlons.

HUISME, dans la Touraine, Diocèſe de Tours, Parlement de Paris, Intendance de Tours, Election de Loches, a 253 habitans.

HUISMES, Châtellenie, dans la Touraine, Diocèſe de Tours, Parlement de Paris, Intendance de Tours, Election de Chinon, a 537 habitans. C'eſt une Paroiſſe dont la Cure eſt à la Collation du Doyen de Tours.

HUISNE, *Jugnis*, Riviere qui prend ſa ſource au Perche, dans la Paroiſſe de S. Hilaire de Soizay, paſſe à Nogent le Rotrou, à la Ferté-Bernard, & ſe jette dans la Sarte au-deſſous de la Ville du Mans. On croit que l'on pourroit la rendre navigable juſqu'à la Ferté-Bernard.

HUISSEAU, Bourg, dans l'Orleanois, Diocèſe d'Orleans, Parlement de Paris, Intendance & Election d'Orleans, a 1064 habitans.

HUISSEAU, dans la Beauce, Diocèſe de Blois, Parlement de Paris, Intendance d'Orleans, Election de Vandôme, a 370 habitans.

HUISSEAUX, dans le Bleſois, Diocèſe de Blois, Parlement de Paris, Intendance d'Orleans, Election de Blois, a 714 habitans.

HUISSERIE, Bourg, dans le Maine, Diocèſe du Mans, Parlement de Paris, Intendance de Tours, Election de Laval, a 588 habitans.

l'HUITRE, Bourg, dans la Champagne, Diocèſe de Langres, Parlement de Paris, Intendance de Châlons, Election de Bar-ſur-Aube, a 330 habitans.

HUL

HULEUX, dans la Picardie, Diocèſe de Senlis, Parlement de Paris, Intendance de Soiſſons, Election de Crépy, a 310 habitans.

HULLUCQ, dans l'Artois, Diocèſe d'Arras, Parlement de Paris, Intendance d'Amiens, Gouvernance d'Arras, Bailliage & Recette de Lens, a 128 habitans.

HULTEN Hauſen, dans la Lorraine Françoiſe, Diocèſe, Parlement & Intendance de Metz, Principauté de Phalſbourg, a 164 habitans. C'eſt un des Villages de la demie lieuë du grand chemin Royal de Metz en Alſace.

HULTZHEIM, dans la baſſe Alſace, Diocèſe de Straſbourg, Conſeil Souverain & Intendance d'Alſace, Bailliage de Benfeld, a 294 habitans.

HUM

HUMBAUVILLE, dans la Champagne, Diocèſe de Châlons, Parlement de Paris, Intendance de Châlons, Election de Vitry, a 199 habitans.

HUMBECOURT, dans la Champagne, Diocèſe de Châlons, Parlement de Paris, Intendance de Châlons, Election de Joinville, a 209 habitans.

HUMBERCAMP, dans l'Artois, Diocèſe d'Arras, Parlement de Paris, Intendance d'Amiens, Gouvernance, Bailliage & Recette d'Arras, a 175 habitans.

HUMBERCOURT, dans la Picardie, Diocèſe de Noyon, Parlement de Paris, Intendance d'Amiens, Election de Peronne, a 524 habitans.

HUMBERSIN, dans la Champagne, Diocèſe de Châlons, Parlement de Paris, Intendance de Châlons, Election de Bar-ſur-Aube, a 105 habitans.

HUMBERT, dans l'Artois, Diocèſe de Boulogne, Gouvernance & Bailliage de Heſdin, Conſeil Souverain d'Artois, Parlement de Paris, Intendance d'Amiens, Doyenné d'Alettes, a 140 habitans. Il eſt ſitué à trois petites lieuës au nord-eſt de Montreuil, ſur un ruiſſeau qui ſépare en cet endroit l'Artois du Boulonnois. L'Abbeſſe de S. Auſtrebert de Montreuil en eſt Dame. La Cure vaut ſix cens livres.

HUMBERT Tournié, dans la Franche-Comté, Diocèſe, Parlement & Intendance de Beſançon, Bailliage & Recette de Pontarlier, a 5 habitans.

HUMBERVILLE, *Humiertivilla*, dans la Champagne, Diocèſe de Toul, Parlement de Paris, Intendance de Châlons, Election de Chaumont, a 168 habitans. Le Chapitre de Riſnel eſt Patron de la Cure. Son Egliſe Paroiſſiale eſt dediée à S. Hilaire.

HUMBLIERES. *Voyez* Homblieres.

HUMBLIGNY, Bourg, dans le Berry, Diocèſe de Bourges, Parlement de Paris, Intendance & Election de Bourges, Grenier à ſel de Sancerre, a 315 habitans. La petite riviere de Saudre y prend ſa ſource; Bourges n'en eſt qu'à ſix lieuës: Sancerre à quatre: Henrichemont à deux & demi, & les Aix à deux. La Cure vaut trois cens livres. Les Chanoines de S. Urſin de Bourges en ſont Collateurs. Le terroir eſt ingrat pour la plus grande partie; le bled qui y croît eſt cependant fort bon. Il y a quelques vignes, prez & bois. Les Chanoines de S. Urſin de Bourges ſont les Seigneurs Décimateurs, avec les Chanoines Réguliers de la Trinité d'Aubigny, & le Seigneur Haut-Juſticier eſt M. le Marquis Boutillier. Humbligny eſt un Fief. On y fait de la tuille, de la brique, de la chaux & des pots de terre. Le tout ſe débite dans les Villes & Paroiſſes Voiſines. Les Lettres s'adreſſent à Sancerre.

Sur le Memoire du Sieur David Curé de ce lieu, 1725.

HUMEREUL, dans l'Artois, Diocèſe d'Arras, Parlement de Paris, Intendance d'Amiens, Bailliage & Recette de S. Pol, a 134 habitans.

HUMES, dans la Champagne, Diocèſe de Langres, Parlement de Paris, Intendance de Châlons, Election de Langres, a 295 habitans.

HUMIERES ou Monchi le Pierreux, dans la Picardie, Diocèſe de Soiſſons, Parlement & Intendance de Paris, Election de Compiegne, a 668 habitans. Ce lieu a été érigé en Duché en 1690. en faveur du Maréchal d'Humieres, & de ſa fille Julie de Crevant, par le mariage de laquelle ce Duché a paſſé dans la Maiſon d'Aumont.

HUMIERES, dans l'Artois, Diocèſe d'Arras, Parlement de Paris, Intendance d'Amiens, Gouvernance d'Arras, Bailliage & Recette d'Heſdin, a 233 habitans.

HUN

HUNDSBACH, dans la haute Alſace, Diocèſe de Baſle, Conſeil Souverain d'Alſace, Bailliage d'Altkirch, a 100 habitans.

HUNET, dans l'Agenois, Diocèſe d'Agen, Parlement & Intendance de Bordeaux, Election d'Agen, a 1028 habitans.

HUNINGUE, Ville forte, dans la haute Alſace, Diocèſe de Baſle, Conſeil Souverain & Intendance d'Alſace. Cette Ville eſt ſituée ſur le Rhin à une lieuë de Baſle dans le Sundgaw. Loüis XIV. l'a fait fortifier vers l'an 1680. afin de mieux s'aſſurer de la Province d'Alſace, & ſe faciliter un paſſage dans le Briſgaw. C'eſt un pentagone regulier. Ce n'étoit auparavant qu'un ſimple petit Village, où l'on avoit fait conſtruire une petite redoute vers l'an 1650. C'eſt aujourd'hui une Place conſiderable, quoiqu'en effet la Ville ſoit très-petite, n'y ayant que quatre-vingt maiſons, cent vingt familles, & environ 500 habitans, gouvernez par un Magiſtrat, qui a quatre mille cinq cens livres de revenu. Le pont ſur lequel on y paſſe le Rhin eſt aſſuré par deux beaux ouvrages, l'un dans l'Iſle, & l'autre au-delà du fleuve. C'eſt un Gouvernement de Place, du Gouvernement Militaire d'Alſace, avec Etat-Major. Il y a un Bailliage reſſortiſſant au Conſeil Souverain d'Alſace.

HUP

HUPPIN, dans la Normandie, Diocèſe de Bayeux, Parlement de Roüen, Intendance de Caën, Election de Bayeux, a 140 habitans.

HUPPY, dans la Picardie, Diocèſe d'Amiens, Parlement de Paris, Intendance d'Amiens, Election d'Abbeville, a 338 habitans.

HUPPY & le Poultier, dans la Picardie, Diocèſe d'Amiens, Parlement de Paris, Intendance & Election d'Amiens, a 632 habitans.

HUR

HURE, dans le Baſadois, Diocèſe de Bazas, Parlement & Intendance de Bordeaux, Election de Condom, a 483 habitans.

le HUREPOIX ou Eurepoix, pays, qui fait partie de la Beauce & du Gouvernement de l'Iſle de France. Il eſt borné au ſeptentrion par la banlieuë de Paris, à l'orient par la Brie, au midy par le Gâtinois, & à l'occident par la Beauce propre. Ce pays eſt très-abondant en bleds & en pâturages; l'on y fait un grand commerce de beurre. Il n'y a gueres d'autres Villes que Dourdan & la Ferté-Alais.

HURIEL, Ville dans le Bourbonnois, Diocèſe de Bourges, Parlement de Paris, Intendance de Moulins, Election de Montluçon, a 128 habitans. Cette Ville eſt ruinée par le paſſage des Gens de Guerre.

HURIEL, petite Ville, dans le Bourbonnois, Diocèſe de Bourges, Parlement de Paris, Inten-

dance de Moulins, Election de Montluçon, a 688 habitans. Il y a Châtellenie Royale reſſortiſſante au Bailliage de Mâcon. Cette Ville eſt ſituée ſur une hauteur à deux lieuës de Montluçon. Les terres produiſent des ſeigles, mais peu de froment; il y a quelques vignes, dont le vin eſt d'une très-petite qualité. Il y a auſſi quelques paccages, des chanvres & des menus fruits; il s'y tient deux Marchez par ſemaine & ſix Foires par an aſſez fréquentées. M. de Bartillac en eſt Seigneur.

HURIGNY, dans la Bourgogne, Diocéſe de Mâcon, Parlement de Paris, Intendance de Dijon, Grenier à ſel, Bailliage & Recette de Mâcon, a 635 habitans. Il y a un Fief nommé Cottin d'Hurigny. Les Hameaux de la Fontenay & de la Caude en dépendent.

HURLUS, dans la Champagne, Diocèſe de Reims, Parlement de Paris, Intendance de Châlons, Election de Reims, a 176 habitans.

HURS, dans le haut Languedoc, Diocéſe de Comenges, Parlement & Intendance de Toulouſe, Election de Comenges, a 451 habitans.

HURTIERES, dans le Dauphiné, Diocèſe, Parlement, Intendance & Election de Grenoble, a 164 habitans.

HURTITGHEIM, dans la baſſe Alſace, Diocèſe de Straſbourg, Conſeil Souverain & Intendance d'Alſace, Terres de la Nobleſſe, a 120 habitans.

HUS

HUSSEAUX, dans la Saintonge, Diocèſe de Saintes, Parlement de Bordeaux, Intendance de la Rochelle, Election de Saintes, a 203 habitans.

HUSSON, dans la Normandie, Diocéſe d'Avranches, Parlement de Roüen, Intendance de Caën, Election de Mortain, a 800 habitans.

HUT

HUTTENHEIM, dans la baſſe Alſace, Diocèſe de Straſbourg, Conſeil Souverain & Intendance d'Alſace, Bailliage de Benfeld, a 285 habitans.

HUTOT ou Ectot, *Voyez* la Haye d'Ectot.

HUV

HUVERT, dans le Bourbonnois, Diocèſe de Clermont, Parlement de Paris, Intendance & Election de Moulins, a 149 habitans. Cette Paroiſſe eſt ſituée dans une plaine à ſept lieuës de Moulins, & à deux de la riviere de Loir. Les terres ſont legeres, d'un bon produit en ſeigle. Il y a peu de vignes; les foins ſont abondans, mais de mauvaiſe qualité. Les pacages ſont peu étendus & peu graiſſifs & nourriſſans. Le profit des habitans ſur leurs beſtiaux eſt très-mediocre. Il y a quelques cantons de bois modernes & pluſieurs étangs aſſez conſiderables. M. le Duc de Bourbon en eſt Seigneur.

HUY

l'HUY ſous le Pont Nôtre-Dame, dans la Picardie, Diocèſe de Soiſſons, Parlement de Paris, Intend[illegible] Election de Soiſſons, a 240 habitans.

HUYRION ou Hurion, *Abbatia ſancti Martini de Orione*, ou *Aurione*. Abbaye d'Hommes, Ordre de S. Benoît dans la Champagne, Diocèſe de Châlons.

HYE

HYEMONDANS, dans la Franche-Comté, Diocèſe, Parlement & Intendance de Beſançon, Bailliage & Recette de Baume, a 105 habitans.

HYESHEIM, dans la baſſe Alſace, Diocèſe de Straſbourg, Conſeil Souverain & Intendance d'Alſace, Terres de la Nobleſſe, a 154 habitans.

HYEST, dans la Franche-Comté, Diocèſe; Parlement & Intendance de Beſançon, Bailliage & Recette de Veſoul, a 92 habitans.

JAB

JABLAINES, dans la Brie, Diocèse de Meaux, Parlement & Intendance de Paris, Election de Meaux, à 140 habitans.

JABREILLES, Bourg, dans le Limosin, Diocèse de Limoges, Parlement de Bordeaux, Intendance & Election de Limoges, à 866 habitans.

JABRON, petite riviere ou ruisseau, dans la Provence. Il prend sa source dans le terroir de S. Vincent & se jette dans la Durance, à une lieuë au-dessous de Sisteron.

JABRUM, dans l'Auvergne, Diocèse de S. Flour, Parlement de Paris, Intendance de Riom, Election de S. Flour, à 369 habitans.

JAC

JACOU, dans le bas Languedoc; Diocèse de Montpellier, Parlement de Toulouse, Intendance & Recette de Montpellier, à 46 habitans.

JAG

JAGNY, dans l'Isle de France, Diocèse, Parlement, Intendance & Election de Paris, à 246 habitans.

JAGONAS, dans le bas Languedoc, Diocèse du Puy, Parlement de Toulouse, Intendance de Montpellier, Recette du Puy, à 163 habitans.

JAI

JAIGNES, dans la Brie, Diocèse de Meaux, Parlement & Intendance de Paris, Election de Meaux, à 276 habitans.

JAILLANS dans le Dauphiné, Diocèse de Valence, Parlement & Intendance de Grenoble, Election de Valence, à 560 habitans.

la JAILLE-Yvon, Bourg, dans l'Anjou, Diocèse d'Angers, Parlement de Paris, Intendance de Tours, Election de Château-Gontier, à 475 habitans. Il y a tout proche une carriére d'ardoise.

JAILLON, *Sallonium*, dans le pays Messin, Diocèse de Toul, Parlement & Intendance de Metz, Recette de Toul, Prévôté de Liverdun, à 46 habitans. Son Eglise Paroissiale est dédiée à S. Gorgon; la Cure est à la collation du Chapitre de S. Jean-Goulze; l'Evêque de Toul est Seigneur du lieu.

JAILLY, dans la Bourgogne, Diocèse d'Autun, Parlement & Intendance de Dijon, Bailliage, Grenier à sel & Recette de Semur, à 310 habitans. Ce lieu est situé moitié en plaine, le surplus est en montagne & en côteau. Il y a la riviere de Jaille qui ne peut être navigable. Il y a une Chapelle nommée la Chapelle d'Artis sous l'invocation de Nôtre-Dame. Il en dépend quelques terres dont jouissent les Religieuses de l'Abbaye de Flavigny. Les Métairies de la Mouche & de Chanteraine en dépendent aussi.

JAILLY, dans le Bourbonnois, Diocèse de Nevers, Parlement de Paris, Intendance de Moulins, Election de Nevers, à plus de 200 habitans. Cette Paroisse est située dans une plaine, & environnée de bois. Les deux tiers des terres sont en seigle, orge & avoine. Il n'y a de foin que pour la nourriture des bestiaux. Il y a quelques étangs, bois taillis, futaye & de la glandée dans la saison pour l'engrais des porcs. M. du Verrenet en est Seigneur.

JAI

JAIMAGNE, dans le Hainaut, Diocèse de Liege, Parlement de Doüay, Intendance de Maubeuge, Subdelegation de Philippeville, à 130 habitans. Ce Village a ci-devant appartenu au Roy qui l'a vendu à M. du Coudray pour lors Commissaire provincial des guerres. La Cure vaut quatre cens livres. Elle est de nomination Royale. Il n'y a pas de Vicaire. Il y a un bois de brousailles qui porte le nom du Village. Jaimagne est arrosé par un ruisseau assez considérable.

JAISY, Abbaye de Filles de l'Ordre de S. Benoît. Elle est située dans le Poitou: elle y a été fondée par Alphonse Comte de Poitiers, frere du Roy S. Loüis, & de Jeanne, heritiere de Toulouse. Son revenu est de six mille livres.

JAL

JALANGES, Château, dans la Touraine, situé sur un côteau.

JALANGES, dans la Bourgogne, Diocèse de Besançon, Parlement & Intendance de Dijon, Bailliage de Châlons, Grenier à sel de Seure, Recette d'Aussonne, à 163 habitans. Ce lieu est situé auprès de Seure, la riviere de Saône passe auprès; c'est un pays plat; il y a cinq journaux de vignes.

JALASSET, dans le bas Languedoc, Diocèse du Puy, Parlement de Toulouse, Intendance de Montpellier, Recette du Puy, à 28 habitans.

JALENQUES, dans le Roüergue, Diocèse de Rhodez, Parlement de Toulouse, Intendance de Montauban, Election de Villefranche, à 156 habitans.

JALESME, Marquisat, dans la Paroisse de Vernanes, Election de Baugé, appartenant à la famille de Mailly, de la branche de la Tour-Landry.

JALEZ, dans le bas Languedoc, Diocèse du Puy, Parlement de Toulouse, Intendance de Montpellier, Recette du Puy, à 15 habitant.

JALIGNY, Ville, dans le Bourbonnois, Diocèse de Clermont, Parlement de Paris, Intendance & Election de Moulins, à 209 habitans. Cette petite Ville est située à quatre lieuës de l'Ailier, en plaine, sur la riviere de Besbre, qui se jette dans la Loire à quatre lieuës plus bas à Bourbon-Lancy. Les terres y sont fortes & à froment, orge, avoine d'un très-bon rapport. Les foins y sont abondans & graissifs. Les pacages très-resserrez, peu de vignes, & peu de profit des bestiaux, des bois considerables en futaye & modernes. Ils appartiennent

à M. de la Motte, Seigneur du lieu. Cette Ville eſt preſque déſerte, les habitans pauvres & ſans commerce.

JALIGNY, dans le Bourbonnois, Diocèſe de Clermont, Parlement de Paris, Intendance & Election de Moulins, a 75 habitans.

JALAIS, Bourg, dans l'Anjou, Diocèſe d'Angers, Parlement de Paris, Intendance de Tours, Election d'Angers, a 1805 habitans.

JALLANS, dans la Beauce, Diocèſe de Blois, Parlement de Paris, Intendance d'Orleans, Election de Châteaudun, a 256 habitans.

JALLECHES & Aigut-Marcillat, dans la Marche, Diocèſe de Bourges, Archiprêtré d'Argenton, Parlement de Paris, Intendance de Moulins, Election de Gueret, a 339 habitans. Cette Paroiſſe eſt ſituée partie en plaines, partie en monticules. Ce ſont bonnes terres à ſeigle, très-bons pacages, foins ſuffiſans pour la nourriture & l'engrais des beſtiaux qu'on y éléve & dont on fait quelque commerce. Il y a peu de bois & d'arbres fruitiers, les meilleurs fonds produiſent auſſi du bled noir, orge, avoine & millet. Les habitans ſont aſſez commodes. Meſſieurs Peyraud de Baliſſe & de la Tertade en ſont Seigneurs.

JALLERANGE, dans la Franche-Comté, Diocèſe, Parlement & Intendance de Beſançon, Bailliage & Recette de Dôle, a 256 habitans.

JALLEIRAT, dans l'Auvergne, Diocèſe de S. Flour, Parlement de Paris, Intendance de Riom, Election de S. Flour, a 218 habitans.

JALLIEU, dans le Dauphiné, Diocèſe de Vienne, Parlement & Intendance de Grenoble, Election de Vienne, a 168 habitans.

JALLIEUX, dans la Bourgogne, Diocèſe de Lion, Parlement & Intendance de Dijon, Bailliage & Recette de Breſſe, a 46 habitans.

JALLOGNY, dans la Bourgogne, Diocèſe d'Auxerre, Parlement de Paris, Intendance de Dijon, Bailliage & Recette d'Auxerre, a 346 habitans.

JALLY, dans la Bourgogne, Diocèſe d'Autun, Parlement & Intendance de Dijon, Bailliage & Recette de Semur en Auxois, a 212 habitans.

JALLY. *Voyez* Jailly.

JALOGNE, dans le Berry, Diocèſe de Bourges, Parlement de Paris, Intendance & Election de Bourges, Grenier à ſel de Sancerre, a 301 habitans. Cette Paroiſſe eſt ſituée à deux lieuës de Sancerre & à quatre de la Charité-ſur-Loire. Elle eſt arroſée par un ruiſſeau ſeulement. On y ſuit la Coûtume de Lorris-Montargis. C'eſt un Prieuré-Cure valant cinq à ſix cens livres & à la nomination de l'Abbé de S. Satur. Il y a quelques Ecarts à demi-lieuë. Le plus conſiderable eſt le Hameau de Peſſeliere dans lequel eſt une Chapelle dediée à ſaint Clair, elle vaut cent livres de revenu. Peſſelliere eſt une Baronie, & Jalogne une Châtellenie. Dans l'Ecart de Chantereine eſt une Chapelle dediée à la Vierge, elle vaut auſſi cent livres. Le Seigneur des Aix en eſt Patron. M. de la Font eſt Seigneur de Jalogne. On adreſſe les Lettres à Sancerre. Jalogne étoit autrefois un vignoble, mais les habitans ayant été diſperſez dans les guerres, les terres y ſervent aux bleds & aux gros foins.

JALOGNI, dans la Bourgogne, Diocèſe de Mâcon, Parlement de Paris, Intendance de Dijon, Bailliage & Recette de Mâcon, Grenier à ſel de Cluny, a 168 habitans. Jalogni eſt ſitué ſur une colline entre deux montagnes, à trois quarts de lieuë de Cluny. Il y a quelque peu de vignes, le Hameau de Veaux-ſous-Mazille en dépend, comme auſſi quinze Métairies.

JALON, dans la Champagne, Diocèſe de Châlons, Parlement de Paris, Intendance & Election de Châlons, a 332 habitans.

JAM

JAMAISIEUX, dans le Dauphiné, Diocèſe de Vienne, Parlement & Intendance de Grenoble, Election de Vienne, a 168 habitans.

JAMBES & Charnailles, dans la Bourgogne, Diocèſe de Châlons, Parlement & Intendance de Dijon, Bailliage, Grenier à ſel & Recette de Châlons, a 599 habitans. Jambes eſt ſitué dans un fond entouré de montagnes. Charnailles eſt ſur la montagne. Les fiefs de la Motte, de la Broſſe & le Hameau de la Croix en dépendent.

JAMBET ou S. Chriſtophle du Jambet, Bourg, dans le Maine, Diocèſe du Mans, Parlement de Paris, Intendance de Tours, Election du Mans, a 390 habitans.

JAMBLUSSE, dans le Quercy, Diocèſe de Montauban, Parlement de Toulouſe, Intendance & Election de Montauban, a 96 habitans.

JAMBVILLE, Bourg, dans la Beauce, Diocèſe de Chartres, Parlement & Intendance de Paris, Election de Mantes, a 285 habitans.

JAMBRICOURT, dans la Normandie, Diocèſe, Parlement & Intendance de Roüen, Election de Magny, a 157 habitans.

JAMETZ, *Gemmeticum*, petite Ville, dans le Barrois, Diocèſe de Verdun, Parlement de Paris, Intendance de Metz, a 2161 habitans. Cette Ville eſt ſituée à deux lieuës de Montmedy & autant de Stenay; elle étoit autrefois aux Comtes des Ardennes, qui l'ont donnée aux Evêques de Verdun. Ces Evêques l'ayant donnée en fief à des Chevaliers, elle eſt venuë à la Maiſon de la Marx, puis aux Ducs de Lorraine, qui l'ont cédée à la France par pluſieurs traitez de paix. Louis XIV. l'a donnée à la Maiſon des Princes de Condé, ne s'en réſervant que l'hommage, & l'appel de la Juſticeau Parlement de Paris. Jametz a été autrefois forte, mais ſes fortifications ont été raſées.

JAMON, Abbaye d'Hommes, de l'Ordre de S. Benoît, Diocèſe d'Arras, territoire de Bouchain; elle eſt en regle & ſon revenu eſt conſiderable.

JAN

JAN, Abbaye en Conflant, dans la Province de Rouſſillon, Intendance de Perpignan, dans la montagne de Mouſſet; elle étoit autrefois de l'Ordre de Cîteaux, mais il n'y reſte ni Moines, ni veſtiges de Monaſtere; elle vaut cependant encore ſept cens cinquante livres de revenu à celui qui en poſſede le titre ſur la nomination du Roy.

JANAILLAT, dans la Marche, Diocèſe de Limoges, Parlement de Paris, Intendance de Moulins, Election de Gueret, a 316 habitans. Cette Paroiſſe eſt ſituée en montagnes. Il y a des bois de chênes, & de hêtres qui appartiennent à differens particuliers. Les terres ſont legeres & ſeulement à ſeigle, ſarazin, avoine & raves. Il y a peu de pacage, du foin aſſez pour le lieu ſeulement. Il y a beaucoup de chataigniers. On y fait des ſabots & des charettes pour l'uſage du pays. M. le Duc de la Feüillade & M. le Marquis Pont-Château en ſont Seigneurs.

JANALAT, dans le Limoſin, Diocèſe de Limoges, Parlement de Bordeaux, Intendance &

Election de Limoges, a 564 habitans.

JANARIAL, dans le Dauphiné, Diocèse de Lion, Parlement & Intendance de Grenoble, Election de Gap, a 289 habitans.

JANLENY, dans la Bourgogne, Diocèse de Langres, Parlement, Intendance, Bailliage & Recette de Dijon, a 172 habitans.

JANDE, dans l'Auvergne, Intendance de Riom. Il y a des eaux minerales.

JANDELAINCOURT, dans le pays Messin, Diocèse, Parlement, Intendance & Recette de Metz; a 416 habitans.

JANDEURE, *Jandunia*, Abbaye de l'Ordre de Prémontré, située dans le Diocèse de Toul, au Duché de Barois sur la riviere de Sauls, à trois lieuës de Bar-le-Duc, vers le couchant d'hiver.

JANDUN, dans la Champagne, Diocèse de Reims, Parlement de Paris, Intendance de Châlons, Election de Rhetel, a 454 habitans.

JANEIRIAS, dans le Dauphiné, Diocèse de Vienne, Parlement, & Intendance de Grenoble, Election de Vienne, a 161 habitans.

JANITS, dans la basse Navarre, Diocèse de Bayonne, Parlement de Pau, Intendance d'Auch, pays de Cize, a 56 habitans.

JANLY, dans la Bourgogne, Diocèse de Châlons, Parlement, Intendance, Bailliage, Grenier à sel & Recette de Dijon, a 254 habitans. La riviere de Thille y passe & y a un pont qui conduit au chemin pour aller depuis Dijon jusqu'à Aussonne. Janly est à trois lieuës de Dijon, vers Aussonne.

JANON, dans le Forez, Diocèse de Lion, Parlement de Paris, Intendance de Lion, Election de S. Etienne, a 510 habitans.

JANS, dans la Bretagne, Diocèse de Nantes, Parlement de Rennes, Intendance & Recette de Nantes, a 268 habitans.

JANSIGNY, dans la Bourgogne, Diocèse de Langres, Parlement, Intendance, Bailliage & Recette de Dijon, Grenier à sel de Mirebaux, a 360 habitans. Jansigny est à trois lieuës de Dijon, sur la riviere de Vingeanne.

JANTES, dans la Picardie, Diocèse de Laon, Parlement de Paris, Intendance de Soissons, Election de Laon, a 685 habitans.

JANVAL ou Jouval. *Voyez* Hameaux de Jouval.

JANVILLE, dans la Normandie, Diocèse de Bayeux, Parlement de Roüen, Intendance & Election de Caën, a 248 habitans.

JANVILLE, Election de Coûtances. *Voyez* Hienville.

JANVILLE, dans la Picardie, Diocèse de Soissons, Parlement & Intendance de Paris, Election de Compiegne, a 189 habitans.

JANVILLIERS, dans la Brie, Diocèse de Soissons, Parlement de Paris, Intendance de Soissons, Election de Château-Thierry, a 146 habitans.

JANVRIS, dans l'Isle de France, Diocèse, Parlement, Intendance & Election de Paris, a 248 habitans.

JANVRY, dans la Champagne, Diocèse de Reims, Parlement de Paris, Intendance de Châlons, Election de Reims, a 221 habitans.

JANZAT, Bourg, dans le Bourbonnois, Diocèse de Clermont, Parlement de Paris, Intendance & Prédidial de Moulins, Grenier à sel & Election de Gannat, a 532 habitans. Cette Paroisse est située à une lieuë & demie de Gannat sur la riviere de Souilles. Les terres sont assez bonnes. Il y croît du froment & de l'orge; dans une partie du seigle, de l'avoine & de méteil; dans le reste il y a beaucoup de vignes & quelques chanvres & noix. Les prairies sont belles & les pacages bons. M. de Villegenoux, autrement M. Titon en est Seigneur. Le Prieur de Souvigny nomme à la Cure, qui vaut cinq à six cens livres: plusieus Hameaux en dépendent; savoir les Plasses, les Claudies, Belleveuve, Moulinpertois & le Bourg du Mayet, qui jouissent des mêmes privileges pour les Gabelles & les Aydes que la Province d'Auvergne. Le Mayet est une Commanderie de Malthe avec haute Justice. Les Lettres s'adressent à Gannat.

JANZE', dans la Bretagne, Diocèse de Nantes, Parlement de Rennes, Intendance & Recette de Nantes, a 161 habitans.

JAQ

JAQUE, dans la Gascogne, Diocèse de Tarbes, Parlement de Toulouse, Intendance d'Auch, Recette du Comté de Bigorre, a 64 habitans. M. Bonnet de Tulmond, Seigneur du Comté de Negrepelisse en est Seigneur.

JAQUEVILLE, dans le Gâtinois, Diocèse de Sens, Parlement & Intendance de Paris, Election de Nemours, a 95 habitans.

JAR

JARCIEU, dans le Dauphiné, Diocèse de Vienne, Parlement & Intendance de Grenoble, Election de Romans, a 268 habitans.

la JARD, dans la Saintonge, Diocèse de Saintes, Parlement de Bordeaux, Intendance de la Rochelle, Election de Saintes, a 346 habitans.

le petit JARD, dans le Gâtinois, Diocèse de Sens, Parlement & Intendance de Paris, Election de Melun; a 115 habitans.

JARD ou le Jars, Abbaye d'Augustins, dans la Brie, Diocèse de Sens, Parlement & Intendance de Paris, Election de Melun, qui en est à une lieuë. Elle a été fondée en 1134. & selon d'autres en 1171. par Alix, fille de Thibaud Comte de Champagne, sœur de Philippe Auguste & femme de Loüis VII. elle a huit mille livres de revenu.

le JARD ou sainte Radegonde de Jard, dans le Poitou, Diocèse de Luçon, Parlement de Paris, Intendance de Poitiers, Election des Sables d'Olonnes, a 1770 habitans. C'est un petit port de mer qui n'est propre que pour les petits bâtimens.

JARDIN, dans le Dauphiné, Diocèse de Vienne, Parlement & Intendance de Grenoble, Election de Vienne, a 210 habitans.

le JARDIN ou le Gardinet, Prieuré de Filles de l'Ordre de Citeaux, filiation de Pontigny, dans la Champagne, à deux lieuës de Sesane & à douze de Troyes, près de Pleurs, dans le Diocèse de Troyes. C'étoit autrefois une Abbaye considérable de Filles: mais les Calvinistes l'ayant détruite en 1567. ce n'est plus à présent qu'un Prieuré dépendant de l'Abbé de Joüy.

le JARDIN, dans le Limosin, Diocèse de Tulles, Parlement de Bordeaux, Intendance de Limoges, Election de Tulles, a 130 habitans.

JARDINET, *Jardinetum* ou *Hortulus*, Abbaye, premierement de Filles, Ordre de Citeaux, fondée d'abord l'an 1317. sous le titre de Sainte Marie, ensuite d'Hommes du même Ordre l'an 1430. au Diocèse de Namur, dans le territoire de Liege, sur la riviere de la Heuse, à deux lieuës à

l'orient d'été de Philippeville. L'Abbé a la collation de huit Prébendes du Chapitre de Valcour, qui eſt dans le même canton : elle vaut quatre mille livres par an.

JARDRES, dans le Poitou, Diocèſe de Poitiers, Parlement de Paris, Intendance & Election de Poitiers, a 406 habitans.

JARDZ, dans le Berry, Diocèſe de Bourges, Parlement de Paris, Intendance & Election de Bourges, a 406 habitans.

JARGEAU ou Gergeau, Ville, dans l'Orléanois, Diocèſe d'Orleans, Parlement de Paris, Intendance & Election d'Orléans, a 1130 habitans. Quelques-uns la prennent pour le *Gebanum* de Ceſar. Elle eſt ſituée à quatre lieuës ou environ au-deſſus d'Orléans. Elle eſt conſidérable par ſon pont qui eſt ſur la Loire. Il y a une Egliſe Collegiale, dont le Chapitre a des Dignitez & des Chanoines ; l'Evêque d'Orléans en eſt Seigneur. Jargeau eſt la patrie des trois Meſſieurs de Gagners qui ſe ſont élevez aux premiers honneurs Militaires par leur courage & par leurs grandes qualitez. *Voyez* Gergeau.

JARJAYE, dans la Provence, Diocèſe de Siſteron, Parlement & Intendance d'Aix, Viguerie & Recette de Siſteron, a 281 habitans.

JARJAYES, dans le Dauphiné, Diocèſe de Gap, Parlement & Intendance de Grenoble, Election de Gap, a 166 habitans.

la JARIE AU DOUIN, dans la Saintonge, Diocèſe de Saintes, Parlement de Bordeaux, Intendance de la Rochelle, Election de S. Jean d'Angely, a 358 habitans.

JARIGE, Diocèſe de Bourges, Archiprêtré d'Argenton, a 35 habitans.

JARNAC, *Jarnacum*, Bourg, dans l'Angoumois, Diocèſe d'Angoulême, Parlement de Paris, Intendance de la Rochelle, Election de Cognac, a 1440 habitans. Ce Bourg eſt ſitué ſur la Charante, entre Saintes & Angoulême. Henry III. pour lors Duc d'Anjou y remporta une célebre victoire en 1569. contre les Calviniſtes, où le Prince de Condé leur Chef fut tué après l'action, par Monteſquiou.

JARNAC-Champagne, Bourg, dans la Saintonge, Diocèſe de Saintes, Parlement de Bordeaux, Intendance de la Rochelle, Election de Saintes, a 1128 habitans.

JARNAGE, Ville, Juſtice Royale, dans la Marche, Diocèſe de Limoges, Parlement de Paris, Intendance de Moulins, Election de Gueret, a 272 habitans. C'eſt une Châtellenie Royale du reſſort de la Sénéchauſſée de Gueret. Elle appartient au Roy. Elle eſt ſituée dans une plaine ; les terres y ſont bonnes pour le ſeigle, le bled noir, l'avoine, l'orge, le millet & les raves. Les pacages y ſont très bons & les foins ſuffiſans pour la nourriture & engrais des beſtiaux qu'on y éléve & dont on fait quelque commerce. Il y a quelques Foires conſidérables dans la Ville & un fort bon Marché chaque ſemaine où il ſe vend quantité de beurres & de fromages du pays que l'on tranſporte en Berry & en Limoſin. Il y a quelques bois appartenans à differens particuliers, quelques chataigniers & autres arbres fruitiers.

JARNIOST, dans le Lionnois, Diocèſe de Lion, Parlement de Paris, Intendance & Election de Lion, a 730 habitans.

JARNOSSE, dans le Forez, Diocèſe de Lion, Parlement de Paris, Intendance de Lion, Election de Roanne, a 315 habitans.

JARNOSSE & Boyé, dans le Beaujollois, Diocèſe de Lion, Parlement de Paris, Intendance de Lion, Election de Villefranche, a 515 habitans.

la JARRIE, Bourg, dans le pays d'Aunis, Diocèſe de la Rochelle, Parlement de Paris, Intendance & Election de la Rochelle, a 985 habitans.

JARRIE, dans le Dauphiné, Diocèſe, Parlement, Intendance & Election de Grenoble, a 261 habitans.

JARRIER, Juſtice qui reléve de Sancerre, dans le Berry.

JARRIGES de Cuzion, dans le Berry, Diocèſe de Chartres, Parlement de Paris, Intendance de Bourges, Election de Chartres, a 789 habitans.

JARS, Paroiſſe & Châtellenie, dans le Berry, qui releve de la Châtellenie de Dam Gilon. Elle a été poſſédée long-tems par une branche cadette de la Maiſon de Sully, d'où elle a paſſé dans la Maiſon de Rochechoüart ; elle eſt ſituée ſur la riviere de Saudre. Sa Cure eſt un Prieuré.

le JARS, belle promenade à Châlons en Champagne. C'eſt comme le Cours à Paris. *Voyez* Châlons.

JARS ou Lieu-Dieu en Jard, *Abbatia Loci-Dei in Jardo*, Abbaye de l'Ordre de S. Benoît, au Diocèſe de Luçon, dans le Poitou, à ſix lieuës de Luçon & à trois de la Ville des Sables. Elle eſt toute ſeule près de la mer. Richard Roi d'Angleterre en jetta les fondemens ou plûtôt en fut le reſtaurateur. Mais elle a été détruite par les Héretiques, & ſes ruines font juger de ſon ancienne grandeur. Elle vaut par an à l'Abbé environ mille livres. *Voyez* Lieu-Dieu.

JARS. *Voyez* Jardz.

JARZE', Marquiſat, dans l'Anjou, Diocèſe d'Angers, Parlement de Paris, Intendance de Tours, Election de Baugé, a 1218 habitans. Le Marquiſat de Jarzé eſt ſitué prés d'un étang qui ſe fait d'un ruiſſeau qui tombe dans le Coeſnon. Il appartenoit dans le II. ſiécle à la Maiſon de Beauvau, & on prétend que celle des anciens Jarzés en étoit une branche ; parce que Gerard de Jarzé & Raoul de Beauvau freres le vendirent en 1025. à Foulque de Nera Comte d'Anjou. Cette Terre de Jarzé étoit poſſédée au XIII. ſiécle par Jean Bouvré ſieur du Pleſſis dit *Bouvré* qui fit bâtir le Château ſous le Regne de Loüis XI. Le Marquis de Jarzé d'à préſent en eſt iſſu. La juriſdiction de ce Marquiſat s'étend ſur deux Paroiſſes. Il y a un Chapitre fondé l'an 1500. par ce Jean Bouvré Seigneur de Jarzé.

JARSEY ou Gerſey, *Jarſiense Monaſterium*, Abbaye de l'Ordre de S. Benoît, au Diocèſe de Coûtances, ſituée dans l'iſle de ſon nom, dans la mer de Normandie, au pays de Coutantin. S. Magloire ſecond, Evêque de Dol, a été enterré dans l'Egliſe de cette Abbaye. *Voyez* Gerſey.

JAS

JAS, dans le Forez, Diocèſe de Lion, Parlement de Paris, Intendance de Lion, Election de Montbriſon, a 137 habitans.

JASNAY, dans la Franche-Comté, Diocèſe, Parlement & Intendance de Beſançon, Bailliage & Recette de Veſoul, a 244 habitans.

JASSEIR, dans la Champagne, Diocèſe de Langres, Parlement de Paris, Intendance de Châlons, Election de Bar-ſur-Aube, a 249 habitans.

JASSERON, dans la Bourgogne, Diocèſe de Lion, Parlement & Intendance de Dijon, Bailliage & Recette de Breſſe, a 270 habitans. Il y a

un Prieuré de l'Ordre de Saint Benoît. Il eſt ſitué dans le Marquiſat de Treſort, & il députe aux Aſſemblées comme Chef-lieu d'un Mandement.

JASSES, dans le Bearn, Diocèſe de Comenges, Parlement de Pau, Intendance d'Auch & Sénéchauſſée de Sauveterre, à 84 habitans.

JAU

JAU, dans la Guyenne, Diocèſe, Parlement, Intendance & Election de Bordeaux, à 513 habitans.

JAVAUGES, dans l'Auvergne, Diocèſe de S. Flour, Parlement de Paris, Intendance de Riom, Election de Brioude, à 205 habitans.

JAUCOUR, dans la Champagne, Diocèſe de Langres, Parlement de Paris, Intendance de Châlons, Election de Bar-ſur-Aube, à 147 habitans.

JAUDES, Fontaine d'eau minérale, ſituée à deux cens pas de Clermont dans l'Auvergne, elle eſt limpide & un peu aigrette.

JAUDES, Bourg, dans l'Angoumois, Diocèſe d'Angoulême, Parlement de Paris, Intendance de la Rochelle, Election de Cognac, à 589 habitans.

la JAUDONIERE, dans le Poitou, Diocèſe de Luçon, Parlement de Paris, Intendance de Poitiers, Election de Fontenay, à 585 habitans.

JAUDRAIS. *Voyez* Jauldrais, *& ainſi des autres écrits par* aul.

JAVENE', dans la Bretagne, Diocèſe & Parlement de Rennes, Intendance de Nantes, Recette de Rennes, à 168 habitans.

JAVERDAC, dans le Poitou, Diocèſe de Limoges, Parlement de Paris, Intendance de Poitiers, Election de Confolans, à 453 habitans.

JAVERDAT, dans le Limoſin, Diocèſe de Limoges, Parlement, Intendance & Election de Bordeaux, à 194 habitans.

JAVERLHAT, dans le Périgord, Diocèſe de Perigueux, Parlement & Intendance de Bordeaux, Election de Périgueux, à 1126 habitans.

JAVERNANT, dans la Champagne, Diocèſe de Troyes, Parlement de Paris, Intendance de Châlons, Election de Troyes, à 329 habitans.

JAUGENAN, dans le Nivernois, Diocèſe de Nevers, Parlement de Paris, Intendance de Moulins, Election de Nevers, à 75 habitans. Cette Paroiſſe eſt ſituée en plaine, à demi-lieuë de la Loire. Ce ſont terres à méteil & à ſeigle de bon produit: les pacages ſont bons, mais reſſerrez; les foins abondans. Il y a quelques bois taillis appartenans à differens particuliers, & peu de vignes. On y fait un commerce de beſtiaux. M. le Marquis d'Epeiſſilles en eſt Seigneur.

la JAVIE, dans la Provence, Diocèſe de Digne, Parlement & Intendance d'Aix, Bailliage & Recette de Digne, à 764 habitans.

JAULDRAIS, dans la Normandie, Diocèſe d'Evreux, Parlement de Paris, Intendance d'Alençon, Election de Verneüil, à 384 habitans.

JAULGE, dans la Champagne, Diocèſe de Sens, Parlement & Intendance de Paris, Election de S. Florentin, à 172 habitans.

JAULGONNE, dans la Brie, Diocèſe de Soiſſons, Parlement de Paris, Intendance de Soiſſons, Election de Château-Thierry, à 418 habitans. Il y a une Mairie Royale reſſortiſſante au Bailliage de Château-Thierry.

JAULNAC, dans le bas Languedoc, Diocèſe de Viviers, Parlement de Toulouſe, Intendance de Montpellier, Recette de Viviers, à 1689 habitans.

JAULNAY, Bourg, dans le Poitou, Diocèſe de Poitiers, Parlement de Paris, Intendance & Election de Poitiers, à 1106 habitans.

JAULNES, dans la Champagne, Diocèſe de Sens, Parlement & Intendance de Paris, Election de Sens, à 216 habitans.

le JAULNET, dans l'Auvergne, Diocèſe de Clermont, Parlement de Paris, Intendance & Election de Riom, à 183 habitans.

JAVOULS, *Gabali*, Bourg, dans le bas Languedoc, Diocèſe de Mende, Parlement de Toulouſe, Intendance de Montpellier, Recette de Mende, à 852 habitans. Ce Bourg eſt très-ancien. C'étoit autrefois la Ville Capitale des *Gabali*, nommée par Ptolomée & dans les Itineraires *Anderitum* ou *Anderidum*. Cet ancien nom a fait place à celui des peuples: Mais vers le X. ſiécle, les Evêques du Gevaudan ont transferé leur Siége à Mende, & Javouls a toûjours continué à diminuer depuis. Enfin ce n'eſt plus qu'une Bourgade: elle eſt ſituée dans la Baronie de Peyre, à quatre lieuës de Mende. L'on y découvre tous les jours des marques d'antiquité, comme Médailles, Inſcriptions, Urnes & Vaſes.

JAUR, petite Riviere, dans le Diocèſe de S. Pons, en Languedoc: elle paſſe par la Ville de S. Pons, de Tomiere, Pregnau, & ſe rend dans la riviere d'Orgues près de Pujols.

JAURE, dans le Perigord, Diocèſe de Perigueux, Parlement & Intendance de Bordeaux, Election de Perigueux, à 686 habitans.

JAURON, Bourg, dans le Maine, Diocèſe du Mans, Parlement de Paris, Intendance de Tours, Election du Mans, à 1108 habitans.

JAUSSELS, dans le bas Languedoc, Diocèſe de Beziers, Parlement de Toulouſe, Intendance de Montpellier, Recette de Beziers, à 513 habitans.

JAUTAN, dans le Condomois, Diocèſe de Condom, Parlement & Intendance de Bordeaux, Election de Condom, à 140 habitans.

JAUVARD, dans le Berry, Diocèſe de Bourges, Parlement de Paris, Intendance de Bourges, Election de le Blanc, à 186 habitans.

JAUX, dans la Picardie, Diocèſe de Soiſſons, Parlement & Intendance de Paris, Election de Compiegne, à 1161 habitans.

JAUZE' Bourg, dans le Maine, Diocèſe du Mans, Parlement de Paris, Intendance de Tours, Election du Mans, à 145 habitans.

JAUZIER, dans le Dauphiné, Diocèſe d'Ambrun, dans la Vallée de Barcelonette. Bouche croit que c'eſt où il faut placer les *Eſtoſani* des Trophées des Alpes.

JAUZY, dans la Picardie, Diocèſe de Soiſſons, Parlement de Paris, Intendance & Election de Soiſſons, à 189 habitans.

JAX

JAX, dans l'Auvergne, Diocèſe de S. Flour, Parlement de Paris, Intendance de Riom, Election de Brioude, à 272 habitans.

JAXU, dans la baſſe Navarre, Diocèſe de

Bayonne, Parlement de Pau, Intendance d'Auch, pays de Cize, a 189 habitans.

JAY

JAYAC, dans le Perigord, Diocèſe de Sarlat, Parlement & Intendance de Bordeaux, Election de Sarlat, a 309 habitans.

JAYAT, dans la Bourgogne, Diocèſe de Lion, Parlement & Intendance de Dijon, Bailliage & Recette de Breſſe, a 217 habitans.

JAYET, dans le Bourbonnois, Diocèſe de Clermont, Parlement de Paris, Intendance de Moulins, Election de Gannat, a 172 habitans. Jayet dépend de la Paroiſſe de S. Geneſt en Auvergne, à une lieuë de Gannat. Ce ſont bonnes terres à froment & orge. Il y a peu de vignes, quelques fruits, chanvres, ſauliers & noix. M. le Marquis de Villemont en eſt Seigneur.

JAZ

JAZENEVIL Bourg, dans le Poitou, Diocèſe de Poitiers, Parlement de Paris, Intendance & Election de Poitiers, a 952 habitans.

JAZENNES, Bourg, dans la Saintonge, Diocèſe de Saintes, Parlement de Bordeaux, Intendance de la Rochelle, Election de Saintes, a 531 habitans.

IBA

IBARRE, dans la baſſe Navarre, Diocèſe de Bayonne, Parlement de Pau, Intendance d'Auch, Recette du pays d'Oſtabares, a 90 habitans.

IBARROLE, dans la baſſe Navarre, Diocèſe de Bayonne, Parlement de Pau, Intendance d'Auch, pays d'Oſtabares, a 68 habitans.

IBI

IBIGNY, dans le pays Meſſin, Diocèſe, Parlement, Intendance & Recette de Metz, a 59 habitans.

IBO

IBONVILLER, dans la Normandie, Diocèſe de Roüen, Parlement de Paris, Intendance de Roüen, Election de Chaumont & Magny, a 524 habitans.

IBOS, Ville, dans la Gaſcogne, Diocèſe de Tarbes, Parlement de Toulouſe, Intendance d'Auch, Recette du Comté de Bigorre, a 69 habitans.

ICH

ICHTRATZHEIM, dans la baſſe Alſace, Diocèſe de Straſbourg, Conſeil Souverain d'Alſace, Terre de la Nobleſſe, a 82 habitans.

ICO

ICONII, Peuples que l'on croit être les mêmes que les *Siconii* & que les *Uceni*, dont il eſt fait mention aux Trophées des Alpes. On eſtime qu'ils occupérent le terroir des environs du Bourg d'Oyſans en Dauphiné.

IDE

IDES, dans l'Auvergne, Diocèſe de S. Flour, Parlement de Paris, Intendance de Riom, Election de S. Flour, a 776 habitans.

IDERNES, dans le Bearn, Diocèſe de Leſcar, Parlement de Pau, Intendance d'Auch, Sénéchauſsée & Recette de Morlas, a 23 habitans.

IDR

IDRAC, dans l'Armagnac, Diocèſe d'Auch, Parlement de Toulouſe, Intendance d'Auch, Election d'Aſtarac, a 56 habitans.

IDRON, dans le Bearn, Diocèſe de Leſcar, Parlement de Pau, Intendance d'Auch, Sénéchauſsée & Recette de Pau, a 86 habitans.

JEA

JEANCOURT, dans la Picardie, Diocèſe de Noyon, Parlement de Paris, Intendance d'Amiens, Election de S. Quentin, a 344 habitans.

JEAN-DAURIAC, dans le Roüergue, Diocèſe de Rhodez, Parlement de Toulouſe, Intendance de Montauban, Election de Rhodez, a 169 habitans.

JEAN-DE-FOZ, dans le bas Languedoc, Diocèſe de Lodève, Parlement de Toulouſe, Intendance de Montpellier, Recette de Lodève, a 84 habitans.

JEAN-PETIOT, dans le Roüergue, Diocèſe de Rhodez, Parlement de Toulouſe, Intendance de Montauban, Election de Rhodez, a 68 habitans.

JEB

JEBSHEIM, dans la baſſe Alſace, Diocèſe de Straſbourg, Conſeil Souverain & Intendance d'Alſace, Terre de la Nobleſſe, a 222 habitans.

JEG

JEGUN, Ville, Juſtice Royale, dans l'Armagnac, Diocèſe d'Auch, Parlement de Toulouſe, Intendance d'Auch, Election d'Armagnac, a 484 habitans. Cette Ville eſt ſituée à trois lieuës au couchant d'hiver de la Ville d'Auch. Il y a une Collegiale.

JEH

JEHI, dans le Gâtinois, Diocèſe de Sens, Parlement & Intendance de Paris, Election de Nemours, a 226 habitans.

JEL

JELVE, dans le Boulonois, Diocèſe de Boulogne, Parlement de Paris, Intendance d'Amiens, a 64 habitans.

JEN

JENLIN, dans la Flandre, Diocèſe de Cambray, Parlement de Doüay, Intendance de Maubeuge, Recette & Gouvernement du Quênoy, a 181 habitans.

JEANSAC, dans le Dauphiné, Diocèſe de Die, Parlement & Intendance de Grenoble, Election de Die, a 108 habitans.

JENZAT. *Voyez* Janzat.

JER

JERCIS ou Gercy ou Jency, *Gerciacum*, Abbaye de Filles, Ordre de S. Benoît, ſituée dans l'Iſle de France, ſur la riviere d'Yerre, à cinq lieuës & au Diocèſe de Paris. Elle eſt nommée Jenſac, *Jenciacum*, dans l'Hiſtoire des Comtes de Toulouſe. En effet ce fut Alphonſe Comte de Toulouſe & de Poitiers, frere de S. Loüis, & Jeanne de Toulouſe ſa femme, qui la fonderent l'an 1269. en l'honneur de la Sainte Vierge. *Voyez* Gercy.

JES

JESSEINS, dans la Champagne, Diocèſe de Langres, Parlement de Paris, Intendance de Châlons, Election de Bar-ſur-Aube, a 361 habitans.

JEU

JEVERWEILLER, dans la baſſe Alſace, Diocèſe de Baſle, Conſeil Souverain & Intendance d'Alſace, Bailliage de Kockerſberg, a 129 habitans.

JEUFOSSE, dans la Beauce, Diocèſe de Chartres, Parlement & Intendance de Paris, Election de Mantes, a 266 habitans.

JEU-LES-BOIS, dans le Berry, Diocèſe de Bourges, Parlement de Paris, Intendance de Bourges, Election de Châteauroux, a 336 habitans.

JEUMAILLOCHE, Bourg, dans la Touraine, Diocèſe de Bourges, Parlement de Paris, Intendance de Bourges, Election de Châteauroux, Grenier à ſel du Buſançois, a 209 habitans. Ce lieu eſt ſitué à quatre lieuës des Villes de Châtillon-ſur-Indre, de l'Euroux & de Buſançois, & à trois de celle de Vallançay. On y ſuit la Coûtume de Touraine pour le civil. La taille y eſt perſonnelle. La Cure vaut environ cinq cens livres, le Chapitre de l'Abbaye de Miſéray en eſt Collateur. Il y a encore un petit Bénéfice nommé le Prieuré de Narbonne. Meſſire Robert de Menou eſt Coſeigneur de Jeumailloche, avec Meſſire Loüis-Henry de Menou & M. Rifault du Courcy. Les Lettres pour Jeumailloch s'adreſſent à la Ville de Leuroux.

JEURRE-Grand-Chantel, dans la Franche-Comté, Diocèſe, Parlement & Intendance de Beſançon, Bailliage & Recette de la Terre de Saint Claude, a 212 habitans.

JEUSSEY, Bourg, dans la Bretagne, Diocèſe & Parlement de Rennes, Intendance de Nantes, Recette de Rennes, a 586 habitans. Ce lieu eſt à ſix lieuës vers le midy de Rennes.

JEUX, dans la Bourgogne, Diocèſe de Langres, Parlement & Intendance de Dijon, Bailliage & Recette de Semur en Auxois, a 86 habitans. Ce lieu eſt ſitué en pays plein, il y a un ruiſſeau venant des Proix. L'Abbé de Montier-Saint-Jean eſt Collateur de la Cure.

JEZ

JEZAU, dans le haut Armagnac, Diocèſe de Comenges, Parlement de Toulouſe, Intendance d'Auch, Recette des quatre Vallées, a 68 habitans.

IF

IF, *Iſa* ou *Taxi Inſula*, Iſle, près de Marſeille, dans la Provence, Diocèſe de Marſeille, Parlement & Intendance d'Aix, Recette de Marſeille, a 696 habitans. C'eſt la plus petite des trois Iſles qui ſont à une lieuë de Marſeille pour la ſûreté du Port. François I. y a fait bâtir un fort Château en 1529. à qui l'on a donné le nom de Château d'If, à cauſe de la quantité d'Ifs qu'il y avoit dans cette Iſle. C'eſt où les Marſeillois font enfermer leur jeuneſſe libertine.

IFS, *Iſa* ou *Taxi*, dans la Normandie, Diocèſe de Bayeux, Parlement de Roüen, Intendance & Election de Caën, a 166 habitans.

les IFS, dans la Normandie, Diocèſe, Parlement & Intendance de Roüen, Election de Caudebec, a 76 habitans. M. de Lanoy en eſt Seigneur.

les IFS ou S. Brieve des Ifs, dans la Bretagne, Diocèſe de S. Malo, Parlement de Rennes, Intendance de Nantes, Recette de S. Malo, a 286 habitans.

les IFS ou S. Denis des Ifs, dans la Normandie, Diocèſe de Séez, Parlement de Roüen, Intendance d'Alençon, Election d'Argentan, a 322 habitans.

les IFS ou S. Pierre des Ifs, dans la Normandie, Diocèſe, Parlement & Intendance de Roüen, Election de Ponteaudemer, a 660 habitans.

IGE

IGE, dans la Champagne, Diocèſe de Reims, Parlement de Paris, Intendance de Châlons, Election de Rhetel, a 219 habitans.

IGE' & Domangé, dans la Bourgogne, Diocèſe de Mâcon, Parlement de Paris, Intendance de Dijon, Bailliage & Recette de Mâcon, Grenier à ſel de Cluny, a 776 habitans. Il eſt ſitué dans un vallon, à deux lieuës de Mâcon & de la riviere de Saône, entre deux montagnes fort élevées. Domangé eſt ſitué ſur un petit côteau renfermé par les mêmes montagnes. Il y a des vignes, & une Châtellenie Royale reſſortiſſante au Bailliage de Mâcon.

IGEAUX, Bois, dans la Bourgogne, contenant cent cinquante-deux arpens, dépendans de la Maîtriſe d'Autun.

IGEY, Châtellenie Royale, dans la Bourgogne, Diocèſe de Mâcon, Parlement de Paris, Intendance de Dijon, Recette de Mâcon, a 681 habitans.

IGN

IGNAC, dans la Guienne, Diocèſe, Parlement, Intendance & Election de Bordeaux, a 204 habitans.

IGNAUCOURT, dans la Picardie, Diocèſe d'Amiens, Parlement de Paris, Intendance d'Amiens, Election de Mondidier, a 140 habitans.

IGNEAUVILLE, dans la Normandie, Diocèſe, Parlement & Intendance de Roüen, Election de Montivilliers, a 166 habitans. M. de Maſſeville en eſt Seigneur.

IGNOUILLES, dans la Normandie, Diocèſe d'Evreux, Parlement & Intendance de Roüen, Election de Pont-de-l'Arche, a 160 habitans. C'eſt aux Religieux de S. Ouen de Roüen.

IGNOUX, dans le Bourbonnois, Diocèſe de Bourges, Parlement de Paris, Intendance de Bourges, Election de S. Amand, a 299 habitans.

IGNY, dans l'Iſle de France, Diocèſe, Parlement, Intendance & Election de Paris, a 370 habitans.

IGNY, dans la Franche-Comté, Diocèſe, Parlement & Intendance de Beſançon, Bailliage & Recette de Gray, a 325 habitans.

IGNY, dans la Champagne, Diocèſe de Reims, Parlement de Paris, Intendance de Châlons, Election de Reims, a 68 habitans. Il y a une Abbaye d'Hommes de l'Ordre de Cîteaux, fondée en 1126. par Renaud Archevêque de Reims. L'Abbé joüit de dix mille livres de rente, & les Religieux qui ſont au nombre de dix joüiſſent de huit mille livres. Ils ſont de l'ancienne obſervance. Cette Abbaye eſt ſituée dans le Tardenois à cinq lieuës à l'oueſt de Reims.

IGNY le Jard, dans la Champagne, Diocèſe de Soiſſons, Parlement de Paris, Intendance de Châlons, Election d'Epernay, a 436 habitans. Il y a un Prieuré de l'Ordre de S. Auguſtin, qui vaut cinq cens livres; & une Mairie Royale reſſortiſſante au Bailliage de Châtillon.

IGO

IGON, dans le Bearn, Diocèſe de Leſcar, Parlement de Pau, Intendance d'Auch, Sénéchauſſée & Recette de Pau, a 180 habitans.

IGORNAY, dans la Bourgogne, Diocèſe d'Autun, Parlement & Intendance de Dijon, Bailliage, Grenier à ſel & Recette d'Autun, a 245 habitans. Ce lieu eſt fort bien ſitué, & eſt ſur les petites rivieres de Vondenay & de Lailly; il y a deſſus ces rivieres de groſſes planches qui ſervent de pont. Le Seigneur d'Igornay eſt Collateur de la Cure; les Hameaux de Roueux & la Varenne en dépendent.

IGOS, dans la Gaſcogne, Diocèſe d'Acqs, Parlement de Bordeaux, Intendance d'Auch, Election des Lannes, a 577 habitans.

IGOVILLE, dans la Normandie, Diocèſe d'Evreux, Parlement & Intendance de Roüen, Election d'Evreux, a 335 habitans.

IGOVILLE, Bois. *Voyez* la Haye d'Igoville.

IGR

IGRANDE, Bourg, dans le Bourbonnois, Diocèſe de Bourges, Parlement de Paris, Intendance & Election de Moulins, Grenier à ſel & Châtellenie de Bourbon, a prés de 900 habitans. Ce Bourg eſt ſitué à huit lieuës de Moulins, même diſtance de l'Allier, à deux lieuës de Bourbon, à une lieuë de Theneville, S. Plaiſir, S. Aubin, & une lieuë & demie de Beſſay. La Cure vaut environ mille livres. L'Abbé & Prieur de Sauvy en eſt Collateur. Il y a un petit Prieuré dont Meſſieurs Thomas de Lavaroux ſont Fondateurs & Titulaires. Igrande eſt une grande & belle Paroiſſe, où l'on voit pluſieurs jolies maiſons de campagne, domaines, métairies & locateries. Ses terres ſont moitié fortes à froment, orge & avoine, l'autre moitié bonnes varennes à ſeigle. Il y a peu de vignes, des fruits ſuffiſamment, des étangs & de bon poiſſon, de très-bons foins & en quantité. Les pacages bons, graſſis & aſſez étendus; ce qui fait un revenu conſiderable pour la vente des bœufs & moutons gras apportez de pluſieurs Foires. On y fait encore beaucoup de nourritures de chevaux & porcs. Il y a trois Foires par an à Igrande, à la S. Antoine 17. Janvier, à la S. Urbain le 25. May, à la ſainte Catherine le 25. Novembre. Elles ne durent qu'un jour. M. le Duc de Bourbon eſt Seigneur Engagiſte d'Igrande. Les Lettres s'adreſſent par Bourbon.

IGRANDE, dans la Bourgogne, Diocèſe, Parlement & Intendance de Dijon, Bailliage, Grenier à ſel & Recette de Semur en Brionnois, a 199 habitans. Ce lieu eſt ſitué en pays de côteaux & de collines; la riviere de Loire qui y paſſe eſt navigable. Le Prieur de Marigny eſt Collateur de la Cure d'Igrande: trois Hameaux en dépendent, ſçavoir Chavencey, Montguillard & Varrennes.

IGZ

IGZAC, Bourg, dans le haut Languedoc; Diocèſe d'Alby, Parlement & Intendance de Toulouſe, Recette d'Alby, a 481 habitans. Ce Bourg eſt à ſix lieuës d'Alby au nord.

IHO

IHOLDY, dans la baſſe Navarre, Diocèſe de Bayonne, Parlement de Pau, Intendance d'Auch, Pays d'Iriſſary, a 96 habitans.

ILA

ILAN & Menande, dans la Bourgogne, Diocèſe d'Autun, Parlement & Intendance de Dijon, Bailliage & Recette d'Avalon, a 184 habitans.

ILARTON, dans le Comté & du Diocèſe de Comenges, Parlement de Toulouſe, Intendance d'Auch, Election de Comenges, a 161 habitans.

ILH

ILHAN, dans le bas Armagnac, Diocèſe d'Aire, Parlement de Toulouſe, Intendance d'Auch, Election de Riviere-Verdun, a 180 habitans.

ILHARRE, dans la baſſe Navarre, Diocèſe de Bayonne, Parlement de Pau, Intendance d'Auch, Recette de S. Palais, a 55 habitans.

ILHEN, dans le haut Armagnac, Diocèſe de Comenges, Parlement de Toulouſe, Intendance d'Auch, Recette des quatre Vallées, a 68 habitans.

ILHET, dans le haut Armagnac, Diocèſe de Comenges, Parlement de Toulouſe, Intendance d'Auch, Recette des quatre Vallées, a 88 habitans.

ILI

ILIFAU, dans la Bretagne, Diocèſe de Dôl, Parlement de Rennes, Intendance de Nantes, Recette de Dôl, a 168 habitans.

ILINS, dans le Dauphiné, Diocèſe de Vienne, Parlement & Intendance de Grenoble, Election de Vienne, a 261 habitans.

ILL

ILL, *Hellelus*, Riviere d'Alſace, qui prend ſa ſource dans le Sundgaw prés Ferrette, arroſe Mulhauſen, Enſisheim, Colmar, Scheleſtat, Benfeld & Straſbourg, où elle reçoit la Bruſch, & ſe jette à une lieuë de là dans le Rhin. Cette Riviere a pris ſon nom d'une ancienne Ville nommée, *Hellelus*, qui étoit ſur les bords. Il en reſte un Bourg qu'on appelle Hellech. Cette riviere eſt navigable depuis Scheleſtat pour des petits bateaux ſeulement: elle participe de la rapidité du Rhin.

ILLANGE, dans le pays Meſſin, Diocèſe, Parlement, Intendance & Recette de Metz, a 230 habitans.

ILLE, Ville, dans le Rouſſillon, Diocèſe de Perpignan,

gnan, Conſeil, Intendance & Viguerie de Rouſſillon, a 1000 habitans. Cette Ville eſt ſituée dans une plaine au pied des montagnes; elle eſt bien bâtie, & ſes habitans ſont fort policez; les Cordeliers ont tout auprés un Couvent, dont le jardin eſt fort agréable, étant traverſé par deux canaux tirez de la riviere du Tech pour arroſer la plaine du Rouſſillon.

ILLEU, petit lieu du Valois près Crépy, auprés duquel eſt un gouffre qui a dix pieds de diametre, dans lequel tombent en boüillonnant toutes les eaux des torrens cauſez par les plus violentes pluyes ſans le remplir.

ILLEVILLE ſur Montfort, Bourg, dans la Normandie, Diocéſe, Parlement & Intendance de Roüen, Election de Pontéaudemer, a 775 habitans. C'eſt aux Chartreux de Roüen.

ILLEFURTH, dans la haute Alſace, Diocéſe de Baſle, Conſeil Souverain & Intendance d'Alſace, Bailliage d'Altkirck, a 428 habitans.

ILLHEISIREN, dans la haute Alſace, Diocéſe de Baſle, Conſeil Souverain & Intendance d'Alſace, Bailliage de Ribauville, a 122 habitans.

ILLIERES ou S. Hilaire d'Illieres, dans la Beauce, Diocéſe de Chartres, Parlement de Paris, Intendance d'Orleans, Election de Chartres, a 946 habitans.

ILLIERES, S. Jacques d'Illieres, Bourg, dans la Beauce, Diocéſe de Chartres, Parlement de Paris, Intendance d'Orleans, Election de Chartres, a 1930 habitans. Il y a une Châtellenie qui releve au Bailliage de Chartres.

ILLIERS, Bourg, avec titre de Comté & Haute-Juſtice, dans la Normandie, Diocéſe d'Evreux, Parlement & Intendance de Roüen, Election d'Evreux, a 1066 habitans. C'eſt à M. l'Evêque d'Evreux.

ILLIERS, Bourg, dans le Perche, Diocéſe de Chartres, Parlement de Paris, Intendance d'Alençon, Election de Verneuil, a 468 habitans. Ce Bourg eſt au bord du Loir vers ſa ſource.

ILLIES, dans la Flandre Valonne, Diocéſe de Tournay, Parlement de Doüay, Intendance & Subdélegation de Lille, a 528 habitans.

ILLINS, dans le Dauphiné, Diocéſe de Vienne, Parlement & Intendance de Grenoble, Election de Vienne, a 186 habitans.

ILLKICK & dépendances, dans la baſſe Alſace, Diocéſe de Straſbourg, Conſeil Souverain & Intendance d'Alſace, Bailliage d'Illkirck, a 689 habitans.

ILLOIX, dans la Normandie, Diocéſe, Parlement & Intendance de Roüen, Election de Neufchâtel, a 306 habitans. M. le Duc du Maine en eſt Seigneur.

ILLON, Riviere, dans la Normandie, elle paſſe à Damville & à Evreux.

ILLY, dans la Bourgogne, Diocéſe d'Autun, Parlement & Intendance de Dijon, a 220 habitans.

ILLY, dans l'Artois, Diocéſe d'Arras, Parlement de Paris, Intendance d'Amiens, Gouvernance d'Arras, Bailliage & Recette de Lens, a 87 habitans.

ILLY, ſur les frontieres de Champagne, Diocéſe de Reims, Parlement de Metz, Intendance de Châlons, Election de Sedan, a 354 habitans.

ILS

ILS, ſur Laiſon, dans la Normandie, Diocéſe de Séez, Parlement de Roüen, Intendance d'Alençon, Election de Falaiſe, a 172 habitans.

ILW

ILWICKERSHEIM, dans la baſſe Alſace, Diocéſe de Straſbourg, Conſeil Souverain & Intendance d'Alſace, Bailliage d'Illkirck, a 199 habitans.

IMB

IMBLEVILLE, dans la Normandie, Diocéſe, Parlement & Intendance de Roüen, Election d'Arques, a 375 habitans. Le Seigneur en prend le nom.

IMBSHEIM, dans la baſſe Alſace, Comté d'Hanau, Diocéſe de Straſbourg, Conſeil Souverain & Intendance d'Alſace, Bailliage de Bouxviller, a 209 habitans.

IME

IMECOURT & Allieponi, dans la Champagne, Diocéſe de Reims, Parlement de Paris, Intendance de Châlons, Election de Sainte-Manehould, a 295 habitans.

IMELDANGE, dans le pays Meſſin, Diocéſe, Parlement, Intendance & Recette de Metz, a 140 habitans.

IMM

IMMAUVILLE, dans la Normandie, Diocéſe, Parlement & Intendance de Roüen, Election de Montivilliers, a 108 habitans. Le Seigneur en prend le nom.

IMO

IMONDE. *Voyez* l'Iſle ſur Imonde.

IMPEIRE, Bois de cent cinquante-ſix arpens trois quarts, dans la Maîtriſe de S. Pons.

IMP

IMPHI Bourbonnois, dans le Nivernois, Diocéſe de Nevers, Parlement de Paris, Intendance de Moulins, Election de Nevers, a 176 habitans. Ce lieu eſt, ainſi que le ſuivant, ſitué à deux lieuës de Nevers. Ce ſont bonnes terres à froment, & quelques-unes à ſeigle. Il y a beaucoup de vignes de bon produit; peu de pacages; des bois taillis appartenans au Seigneur, avec une forge conſiderable. M. de Valotte en eſt Seigneur.

IMPHI Nivernois, dans le Nivernois, Diocéſe de Nevers, Parlement de Paris, Intendance de Moulins, Election de Nevers, a 121 habitans.

INA

INAUMONT, dans la Champagne, Diocéſe de Reims, Parlement de Paris, Intendance de Châlons, Election de Rhetel, a 339 habitans.

INC

INCARVILLE, dans la Normandie, Diocéſe Evreux, Parlement & Intendance de Roüen, Election de Pont-de-l'Arche, a 173 habitans. M. Portail Premier Préſident au Parlement de Paris en eſt Seigneur.

INC

INCHY, dans l'Artois, Diocèſe d'Arras, Parlement de Paris, Intendance d'Amiens, Gouvernance, Bailliage & Recette d'Arras, a 607 habitans.

INCLY, dans la Flandre Valonne, Diocèſe de Cambray, Parlement de Doüay, Intendance de Lille, Subdelegation de Cambray, a 122 habitans.

INCOURT, dans l'Artois, Diocèſe d'Arras, Parlement de Paris, Intendance d'Amiens, Gouvernance d'Arras, Bailliage & Recette de S. Pol, a 122 habitans.

IND

INDEVILLARS, dans la haute Alſace, Diocèſe de Baſle, Conſeil Souverain & Intendance d'Alſace, Bailliage de Delle, a 100 habitans.

l'INDOIS, dans l'Angoumois, Diocèſe d'Angoulême, Parlement de Paris, Intendance de Limoges, Election d'Angoulême, a 876 habitans.

INDRE, *Andriſa*, *Anger*, Riviere, qui prend ſa ſource en Berry & ſe va jetter dans la Loire près Montbazon. Elle arroſe la Chaſtre, Châteauroux, Buſançois, Châtillon & Loches. Elle commence à porter batteau à Châtillon.

l'INDROIS, petite Riviere de la Touraine. Elle prend ſa ſource au-deſſus du Bourg Preau, arroſe Loches, Montreſor, & ſe rend dans l'Indre vis-à-vis Aſet.

INF

les INFORNAS, dans le Dauphiné, Diocèſe de Gap, Parlement & Intendance de Grenoble, Election de Gap, a 142 habitans.

l'INFOURNET, dans le Limoſin, Diocèſe de Limoges, Parlement de Bordeaux, Intendance & Election de Limoges, a 109 habitans.

INFREVILLE, dans la Normandie, Diocèſe, Parlement & Intendance de Roüen, Election de Ponteaudemer, a 410 habitans. M. de Chailly d'Infreville en eſt Seigneur.

ING

INGAN, dans le Boulonnois, Diocèſe de Boulogne, Parlement de Paris, Intendance d'Amiens, a 66 habitans. C'eſt au Roy.

INGENHEIM, dans la baſſe Alſace, Diocèſe de Straſbourg, Conſeil Souverain & Intendance d'Alſace, Bailliage de Pfaffenhoffen, a 203 habitans.

INGENHEIM, dans la baſſe Alſace, Diocèſe de Spire, Conſeil Souverain & Intendance d'Alſace, Prévôté de Schonech, a 122 habitans.

INGIRSHEIM, dans la haute Alſace, Diocèſe de Baſle, Conſeil Souverain & Intendance d'Alſace, Bailliage d'Enſisheim, a 383 habitans.

INGIEU, dans la Bourgogne, Diocèſe de Lion, Parlement & Intendance de Dijon, Bailliage & Recette de Bugey, a 212 habitans.

INGLANGE, dans le pays Meſſin, Diocèſe, Parlement, Intendance & Recette de Metz, a 105 habitans.

INGNEAUVILLE, dans la Normandie, Diocèſe, Parlement & Intendance de Roüen, Election de Montivilliers, a 566 habitans. M. le Prince de Conty en eſt Seigneur.

INGOUVILLE, dans la Normandie, Diocèſe, Parlement & Intendance de Roüen, Election de Caudebec, a 675 habitans. C'eſt à Meſſieurs de Feſcamp.

INGRANDE, *Igorandis*, fort petit Bourg, partie en Poitou, partie en Berry, Diocèſe de Poitiers, Parlement de Paris, Intendance de Bourges, Election & Grenier à ſel de le Blanc, a près de 300 habitans. Ce lieu eſt ſitué ſur la riviere d'Anglin le Blanc en Berry, & en la Ville de Sains, à deux petites lieuës de l'une & de l'autre. Il y a un Bailliage relevant de la Sénéchauſsée de Montmorillon. On y ſuit la Coûtume de Poitou. La Cure, qui eſt à portion congruë, eſt à la nomination de l'Abbé de S. Savin. Il y a un petit Village appellé la Croix Blanche ſitué ſur la même riviere d'Anglin qui en eſt Annexe. Le terroir eſt maigre & donne peu de bleds: peu de prez, quelques vignes. Il y a un petit Prieuré ſous le titre de S. Marc, appartenant aux Religieux Benedictins de S. Louis qui eſt affermé environ huit cens livres. Ce ſont ces Religieux qui ſont les principaux Décimateurs. Madame la Marquiſe de Parabere eſt Dame d'Ingrande pour la partie de ce Bourg qui eſt deçà l'eau, & de de-là l'eau. C'eſt M. de Cardaillac, Abbé de S. Savin qui eſt Seigneur. Quand on écrit de Paris par Bourges on adreſſe les Lettres d'Ingrande au Blanc; quand c'eſt de Paris par Poitiers, c'eſt-à-dire le jour que le Courier de Poitiers part, on les adreſſe à S. Savin.

INGRANDE, Ville & Baronie, dans l'Anjou, Diocèſe d'Angers, Parlement de Paris, Intendance de Tours, Election d'Angers, a 677 habitans. Il y a un Grenier à ſel. Sa Baronie releve du Château d'Angers. Elle tomba anciennement dans la Maiſon de Chantaucé, & paſſa en celle de Craon par mariage, quoiqu'on prétende que le Comte d'Anjou l'ait donné à Maurice de Craon, qui épouſa Tiphaine de Chantaucé en l'an 1100. Cette Terre a paſſé depuis en celle de Laval, & le Maréchal de Retz l'a venduë au Duc de Bretagne. François II. dernier Duc de ce pays en rendit aveu à René Roy de Sicile & Duc d'Anjou le 25. Juin 1470. & les laiſſa à ſes enfans naturels, dont le Comte d'Avaugour qui la poſſede aujourd'hui eſt deſcendu. Cette Ville eſt ſituée au bord ſeptentrional de la Loire, aux confins de la Bretagne; il y a même une partie de cette Ville dans cette Province & du Diocèſe de Nantes.

INGRANDE, Bourg, dans la Touraine, Diocèſe de Tours, Parlement de Paris, Intendance de Tours, Election de Chinon, a 530 habitans.

INGRANDE, dans l'Orleanois, Diocèſe d'Orleans, Parlement de Paris, Intendance & Election d'Orleans, a 403 habitans. La Cure eſt à la collation de l'Abbé de Bourgueil.

INGRE', Bourg, dans l'Orleanois, Diocèſe d'Orleans, Parlement de Paris, Intendance & Election d'Orleans, a 2620 habitans.

INGUEHEM, dans l'Artois, Diocèſe d'Arras, Parlement de Paris, Intendance d'Amiens, Gouvernance, Bailliage & Recette d'Arras, a 105 habitans.

INGUEWILLER, petite Ville de la baſſe Alſace, Diocèſe de Straſbourg, Conſeil Souverain & Intendance d'Alſace, a 1461 habitans. Elle eſt ſituée ſur la Mottern, à trois lieuës au-deſſus de Pfaffenhoffen. Elle eſt commandée par les hauteurs voiſines; elle n'eſt fermée que d'une ſimple muraille & d'un foſſé; le terroir ſitué au midy eſt abondant; celui du nord ne conſiſte qu'en montagnes fort hautes couvertes de bois.

INGUINIEL, dans la Bretagne, Diocèſe de Vannes, Parlement de Rennes, Intendance de

Nantes, Recette de Vannes, a 468 habitans.

INGY, dans la Bourgogne, Diocèſe d'Auxerre, Parlement de Paris, Intendance de Dijon, Recette d'Auxerre, a 442 habitans.

INN

INNAC, dans le pays de Foix, Diocèſe de Pamiers, Parlement de Toulouſe, Intendance de Perpignan, Viguerie de Rouſſillon, a 190 habitans.

INNENHEIM, dans la baſſe Alſace, Diocèſe de Straſbourg, Conſeil Souverain & Intendance d'Alſace, Terres de la Nobleſſe, a 244 habitans.

les INNOCENTS, dans la Normandie, Diocèſe, Parlement & Intendance de Rouen, Election d'Arques, a 203 habitans.

INS

INSCURVARTZBACH ou Scuvartzbach, autrefois *Arnaffangia*, dans l'Alſace, au Diocèſe de Straſbourg. C'étoit une Abbaye de l'Ordre de S. Benoît, mais elle a été ſupprimée l'an 1585. au mois de May & changée en un Seminaire de Clercs.

INSCUTERE, *Inſcuthera* ou *Scuteranum*, Maiſon Religieuſe de l'Ordre de S. Benoît, dans l'Alſace, au Diocèſe de Straſbourg. Elle a été d'abord de l'Ordre de S. Auguſtin.

INSOS, dans le Baſadois, Diocèſe de Condom, Parlement & Intendance de Bordeaux, Election de Condom, a 100 habitans.

INT

INTEVILLE, Marquiſat, dans la Champagne, Diocèſe de Langres, Parlement de Paris, Intendance de Châlons, Election de Bar-ſur-Aube, a 216 habitans.

INTRAVILLE, dans la Normandie, Diocèſe, Parlement & Intendance de Rouen, Election d'Arques, a 309 habitans. Le Seigneur en prend le nom.

INTREVILLE, dans la Beauce, Diocèſe de Chartres, Parlement de Paris, Intendance d'Orleans, Election de Dourdan, a 122 habitans.

INV

INVILLE la Gueſtard, dans l'Orleanois, Diocèſe d'Orleans, Parlement de Paris, Intendance d'Orleans, Election de Pithiviers, a 122 habitans.

INX

INXENS, dans le Boulonnois, Diocèſe de Boulogne, Parlement de Paris, Intendance d'Amiens, a 180 habitans. Ce lieu eſt ſitué à une demi-lieuë de Longvilliers ſur un ruiſſeau abondant en truittes. M. de la Chevallerie en eſt Seigneur, l'ayant acheté de M. le Marquis de Feuquieres. La Cure vaut quatre cens livres. Le Prieur de Beuſſen en eſt Patron.

INZ

INZINZAC, dans la Bretagne, Diocèſe de Vannes, Parlement de Rennes, Intendance de Nantes, Recette de Vannes, a 286 habitans.

JOA

JOANNAS, dans le bas Languedoc, Diocèſe de Viviers, Parlement de Toulouſe, Intendance de Montpellier, Recette de Viviers, a 631 habitans.

JOB

JOBOURG, dnas la Normandie, Diocèſe de Coûtances, Parlement de Rouen, Intendance de Caën, Election de Valogne, a 362 habitans. C'eſt un Prieuré-Cure, dont le Prieur eſt un Religieux non réformé de l'Ordre de S. Auguſtin.

JOC

JOCAVIEL, dans le haut Languedoc, Diocèſe d'Alby, Parlement & Intendance de Toulouſe, Recette d'Alby, a 74 habitans.

JOCELIN, Ville, dans la Bretagne, Diocèſe de S. Malo, Parlement de Rennes, Intendance de Nantes, Recette de S. Malo, a 969. habitans. Cette Ville eſt ſituée ſur l'Ouſt, à quinze lieuës de Rennes, & à trois lieuës de Maleſtroit. Il y a un ancien Château.

JOCH, Baronie, dans le Rouſſillon, Diocèſe de Perpignan, Conſeil & Intendance de Rouſſillon, Recette & Viguerie de Conflant, a 176 habitans.

JOCONDE ou Jocou, *Jugum* ou *Abbatia Jucundenſis*, Abbaye d'Hommes de l'Ordre de S. Benoît, au Diocèſe & à quatre lieuës d'Alet. Elle eſt ſous l'invocation de S. Jacques, & a été ſoumiſe par un Decret du Pape Urbain V. à l'Abbaye de S. Victor de Marſeille; auparavant elle étoit ſoumiſe à l'Abbaye de S. Michel de Cluſe en Savoye.

JOE

JOERS, dans le Bearn, Diocèſe d'Oleron, Parlement de Pau, Intendance d'Auch, Vallée d'Aſpes, Sénéchauſsée d'Oleron, a 96 habitans.

JOG

JOGANVILLE, dans la Normandie, Diocèſe de Coûtances, Parlement de Rouen, Intendance de Caën, Election de Carantan, a 203 habitans.

JOI

JOIGNY, *Joviniacum*, Ville de Champagne, dans le Senonois, Diocèſe de Sens, Parlement & Intendance de Paris, a 1464 habitans. Il y a trois Paroiſſes en cette Ville. Elle a auſſi des Siéges de Prévôté, Bailliage, Grenier à ſel, Maréchauſsée & d'Election, dans l'étenduë de laquelle ſont pluſieurs petites rivieres, comme le Serain, qui paſſe à Pontigny & à Chablis; & l'Armançon. Joigny a depuis pluſieurs ſiécles le titre de Comté. Il y a des Lettres du Roy Charles VI. qui qualifient le Comte de Joigny, Doyen des Pairs de Champagne & de France. La Maiſon de Joinville étoit cadette de la premiere Maiſon des Comtes de Joigny. Cette Comté a vingt-ſept Terres conſiderables dans ſa mouvance. Elle a été poſſedée par les Maiſons de ſainte Maure, de la Val, de Retz, & appartient aujourd'hui aux mâles des Villeroy, comme heritiers de la Ducheſſe de Leſdiguieres. Cette Ville eſt ſituée à ſix ou ſept lieuës d'Auxerre & de Sens, entre l'une & l'autre Ville, au bord de la riviere d'Yonne, ſur la deſcente d'un côteau qui la rend d'aſſiette naturellement forte, à quoi l'art a beaucoup contribué, puiſqu'elle eſt fermée de murailles épaiſſes que défendent de groſſes tours rondes très-bien bâties. Sa principale Egliſe eſt aſſez belle. Elle a une grande

place, un pont de pierres & un beau château. Le Comté de Joigny vaut cinquante mille livres de rente. Le territoire produit de bons bleds; mais il eſt ſur tout fertile en bons vins, qui ſont ſon principal commerce. Ils ne ſont pourtant pas d'une grande qualité. On nourrit auſſi beaucoup de beſtiaux dans les prairies voiſines le long de l'Yonne.

JOIGNY, ſur les frontieres de Champagne, Diocèſe de Reims, Parlement de Metz, Intendance de Châlons, Recette de Châteauregnault, a 203 habitans.

JOIGNY, dans le Berry: le Chapitre de S. Eſtienne de Bourges en eſt Seigneur.

JOINVILLE, *Jovisvilla*, *Joanville*, Ville, dans le Perſois en Champagne, Diocèſe de Châlons, Parlement de Paris, Intendance de Châlons, a 3800 habitans. Elle eſt Capitale d'une Principauté & Siege d'un Bailliage, d'un Grenier à ſel, d'une Maréchauſsée & d'une Election. Cette Ville eſt ſituée ſur la riviere de Marne, aux frontieres du Barrois, à huit lieuës de Chaumont en Baſſigny. Elle a appartenu aux premiers Comtes de Joigny, dont l'un fit bâtir ſon Château il y a près de 700. ans; ces Comtes donnerent à leurs Cadets la Seigneurie de Joigny; ils devinrent Comtes de Vaudemont. Depuis, Joinville paſſa aux Ducs de Lorraine, & enſuite à une branche cadette de cette illuſtre Maiſon, qui portoit le nom de Guiſe, en faveur de laquelle Henry II. l'érigea en Principauté en 1552. Elle eſt à préſent au Duc d'Orleans. De ſa Principauté dépendent quatre-vingt-deux Villages. Son nom lui vient du culte particulier que les Payens de ces cantons y rendoient à Jupiter leur principale Divinité. Les uns dérivent ſon nom du Dieu Janus, les autres de Junon, d'autres d'un certain Seigneur de Champagne, nommé Jean de Troyes, d'autres qui croyent être mieux fondez dérivent ſon nom de Jovinus, Général & Conſul Romain, dont on voit le tombeau dans une Egliſe de Reims, qui auroit fait bâtir en ce lieu une Tour, à laquelle il avoit donné ſon nom, qui auroit ainſi paſſé dans la ſuite à la Ville bâtie aux environs. Du nombre de ſes anciens Seigneurs étoit Jean, Sire de Joinville Sénéchal de Champagne, Conſeiller du Roy S. Louis, & Auteur de l'Hiſtoire de la vie de ce ſaint Roy. L'on voit dans l'Egliſe Collegiale du Château les magnifiques tombeaux de pluſieurs Ducs de Guiſe & des anciens Seigneurs de Joinville. Cette Collegiale eſt dédiée à S. Laurent. Elle a été fondée par Geofroy III. Seigneur de Joinville. Son Chapitre eſt compoſé d'un Doyen & de huit Canonicats, chacun de cinq cens livres, à la collation du Chapitre. L'Egliſe Paroiſſiale eſt dédiée à Nôtre-Dame. Il y a encore un Monaſtére de Religieuſes Benedictines, ſous le titre de Nôtre-Dame de Pieté. Elles ſont elles-mêmes l'élection de leur Prieure que l'Abbeſſe de S. Pierre de Reims confirme; il y a auſſi un Couvent d'Annonciades ſitué dans le Fauxbourg d'Ecureil, un autre d'Urſulines dans le Fauxbourg de Ruaux, un Couvent de Capucins, un Hôpital dédié à S. Jean, & un autre ſous le titre de ſainte Croix. A un quart de lieuë de là eſt le Couvent de Cordeliers dédié à ſainte Anne. C'étoit autrefois un Prieuré de l'Ordre de S. Benoît, dépendant de l'Abbaye de S. Urbain. Son Election comprend cent vingt-une Paroiſſes. Le terrain y eſt fort montagneux & difficile pour les voitures, ce qui fait qu'il n'y a point de commerce; l'on en pourroit cependant faire un conſiderable en grains, ſi l'on rendoit la Marne navigable juſqu'à S. Dizier, comme il ſeroit poſſible de le faire, puiſqu'il a été autrefois. Il y a une Manufacture de draps. Ce pays eſt rempli de vignes.

JOISEL, dans la Brie, Diocèſe de Troyes, Parlement de Paris, Intendance de Châlons, Election de Sezanne, a 176 habitans.

JOL

JOLIMEZ, dans la Flandre, Diocèſe de Cambray, Parlement de Doüay, Intendance de Maubeuge, Recette & Gouvernement du Quénoy, a 294 habitans.

JON

JONAGE, dans le Dauphiné, Diocèſe de Vienne, Parlement & Intendance de Grenoble, Election de Vienne, a 268 habitans.

JONCHERE, dans le Dauphiné, Diocèſe de Die, Parlement & Intendance de Grenoble, Election de Montelimart, a 226 habitans.

la JONCHERE, dans le Poitou, Diocèſe de Luçon, Parlement de Paris, Intendance de Poitiers, Election de Fontenay, a 335 habitans.

la JONCHERE, dans le Limoſin, Diocèſe de Limoges, Parlement de Bordeaux, Intendance & Election de Limoges, a 328 habitans.

la JONCHERE. *Voyez* l'Hopital le Mercier.

JONCHERES, dans le Dauphiné, Diocèſe de Valence, Parlement & Intendance de Grenoble, Election de Montelimart, a 186 habitans.

JONCHEREST, dans la haute Alſace, Diocèſe de Baſle, Conſeil Souverain & Intendance d'Alſace, Bailliage de Delle, a 10 habitans.

JONCHERY, dans la Champagne, Diocèſe de Sens, Parlement de Paris, Intendance de Châlons, Election de Joinville, a 203 habitans.

JONCHERY, dans la Bourgogne, Diocèſe d'Autun, Parlement & Intendance de Dijon, Bailliage, Grenier à ſel & Recette d'Arnay-le-Duc, a 64 habitans. Ce lieu eſt ſitué ſur une petite éminence aſſez agréable; il y paſſe un petit ruiſſeau. Le Prieur de Bar eſt Collateur de la Cure.

JONCHERY ſur Suippe, dans la Champagne, Diocèſe de Reims, Parlement de Paris, Intendance de Châlons, Election de Reims, a 442 habitans.

JONCHIERES, dans le bas Languedoc, Diocèſe du Puy, Parlement de Toulouſe, Intendance de Montpellier, Recette du Puy, a 145 habitans.

JONCOURT, dans la Picardie, Diocèſe de Noyon, Parlement de Paris, Intendance d'Amiens, Election de S. Quentin, a 375 habitans.

JONCREUIL, dans la Champagne, Diocèſe de Châlons, Parlement de Paris, Intendance de Châlons, Election de Vitry, a 227 habitans.

JONCY, dans la Bourgogne, Diocèſe de Mâcon, Parlement & Intendance de Dijon, Bailliage & Recette de Charolles, Greniel à ſel du Mont S. Vincent, a 462 habitans. Ce lieu eſt ſitué entre le Mont S. Vincent & de S. Gengoux, il y a un ruiſſeau nommé Languée; c'eſt le grand chemin de Mâcon à Cluny & Autun; il y a peu de vignes. Joncy eſt dans un pays de plaines & de collines L'Evêque de Mâcon eſt Collateur de la Cure. Marnay, Balla & Capelle en dépendent.

JONCY, dans la Bourgogne, Diocèſe d'Autun, Parlement & Intendance de Dijon, Bailliage & Recette d'Arnay-le-Duc, a 46 habitans. Joncy eſt ſitué dans un vallon. Il y a un petit ruiſſeau; c'eſt le paſſage des Coches de Châlons à Paris. Ce lieu

lieu eſt entouré de bois taillis & de montagnes. Le Prieur de S. Symphorien eſt Collateur de la Cure. Promenay, Blangey, Trenay & quelques autres maiſons en dépendent.

les JONQUERES, dans la Normandie, Diocèſe de Bayeux, Parlement de Roüen, Intendance & Election de Caën, à 575 habitans.

les JONQUERETS, dans la Normandie, Diocèſe de Lifieux, Parlement de Roüen, Intendance d'Alençon, Election de Bernay, à 400 habitans.

JONQUESE, dans la Picardie, Diocèſe de Laon, Parlement de Paris, Intendance de Soiſſons, Election de Guiſe, à 29 habitans.

la JONQUIERE ou S. Pierre de Jonquiere, dans la Normandie, Diocèſe, Parlement & Intendance de Roüen, Election d'Eu, à 115 habitans.

JONQUIERES, dans la Picardie, Diocèſe de Soiſſons, Parlement & Intendance de Paris, Election de Compiégne, à 640 habitans.

JONQUIERES, dans le bas Languedoc, Diocèſe de Nîmes, Parlement de Toulouſe, Intendance de Montpellier, Recette de Nîmes, à 298 habitans.

JONQUIERES, dans le bas Languedoc, Diocèſe de Lodéve, Parlement de Toulouſe, Intendance de Montpellier, Recette de Lodéve, à 253 habitans.

JONQUIERES, dans le bas Languedoc, Diocèſe de Narbonne, Parlement de Toulouſe, Intendance de Montpellier, Recette de Narbonne, à 68 habitans.

JONQUIERES, Ville, dans la Provence, Diocèſe, Parlement, Intendance, Viguerie & Recette d'Aix, à 363 habitans. Cette Ville a été bâtie vis-à-vis l'Iſle de Martigues dans la Terre ferme au midy, depuis la permiſſion qu'en donna en 1231. au Comte Raimond Berenger, Hugues Boardi Archevêque d'Aix. L'on appelle ſes habitans Martigaux, ils ſont très-bons Marins.

JONQUIERES, petite Ville de la Principauté d'Orange, en Provence, Diocèſe d'Orange, Parlement & Intendance de Grenoble, Election de Montelimart, à 686 habitans.

JONS, dans le Dauphiné, Diocèſe de Gap, Parlement & Intendance de Grenoble, Election de Vienne, à 460 habitans.

JONVAL, dans la Champagne, Diocèſe de Reims, Parlement de Paris, Intendance de Châlons, Election de Rhetel, à 285 habitans.

JONVILLE, dans la Franche-Comté, Diocèſe, Parlement & Intendance de Beſançon, Bailliage & Recette de Veſoul, à 488 habitans.

JONVILLE, dans le pays Meſſin, Diocèſe, Parlement, Intendance & Recette de Metz, à 266 habitans. C'eſt un des Villages dont la pleine ſouveraineté a été cedée à la France par le Traité de 1713.

JONVILLIERS, Jonvillé ou Jouillé, *Jovilliare* ou *Jovillarenſe Monaſterium*, Abbaye d'Hommes de l'Ordre de Prémontré, au Diocèſe de Toul. Elle a été fondée par Geoffroy Seigneur de Lieu l'an 1178. Elle vaut à l'Abbé ſix mille livres de rente. Elle eſt élective & de la réforme.

JONZAC, Ville, dans la Saintonge, Diocèſe de Saintes, Parlement de Bordeaux, Intendance de la Rochelle, Election de Saintes, à 2748 habitans.

JONZAIS, dans le Bourbonnois, Diocèſe de Bourges, Parlement de Paris, Intendance de Moulins, Election de Montluçon, à 258 habitans. Cette Paroiſſe eſt ſituée à trois lieuës de Montluçon. Les deux petites rivieres d'Oncil & d'Autrive la traverſent & ſouvent l'inondent. Ce ſont terres à ſeigle & avoine. Il y a quelques vignes de peu de valeur, des pacages & des foins.

JONZIE, dans la Bourgogne, Diocèſe d'Autun, Parlement & Intendance de Dijon, Bailliage, Grenier à ſel & Recette de Semur en Brionnois, à 96 habitans. Jonzie eſt ſitué ſur un côteau. C'eſt un pays montagneux. Il y a quelques vignes. Le Prieur de Mareignieeſt Collateur de la Cure. Cette Paroiſſe ne contient que huit maiſons, dont il y en a cinq du Bailliage de Semur, & trois du Préſidial de Lion.

JONZIEU, dans le Forez, Diocèſe de Lion, Parlement de Paris, Intendance de Lion, Election de S. Etienne, à 309 habitans.

JOR

JORDANS ou la Baſtide de Jordans, *Baſtida de Jordanorum*, dans la Provence, Diocèſe, Parlement & Intendance d'Aix, Viguerie & Recette de Forcalquier, à 26 habitans.

la JORDANE, petite Riviere de l'Auvergne.

JORQUENAY, Annexe d'Hunes, dans la Champagne, Diocèſe de Langres, Parlement de Paris, Intendance de Châlons, Election de Langres, à 120 habitans.

JORT, dans la Normandie, Diocèſe de Seez, Parlement de Roüen, Intendance d'Alençon, Election d'Argentan, à 362 habitans.

JOSAPHAT, *Abbatia ſanctæ Mariæ de Joſaphat*, Abbaye d'Hommes, Ordre de S. Benoît, du Diocèſe de Chartres, & à une petite lieuë de cette Ville. Elle a pris ſon nom de la reſſemblance que les anciens Croiſez trouverent entre ſa ſituation & celle de la veritable Vallée de Joſaphat près de Jéruſalem. Elle a été fondée l'an 1120. par Geoffroy de Lieu, Evêque de Chartres, & Gauſlin de Lieu ſon Frere. Le Pape Calliſte II. & Louis le Gras Roy de France y donnerent leur conſentement. Six Evêques de Chartres y ont été enterrez: ſçavoir Geoffroy ſon Fondateur, Gauſlin ſon Succeſſeur qui l'acheva, Robert qui mourut l'an 1164. Jean de Saliſburi, Comte de S. Thomas de Cantorberi, décedé l'an 1180. Pierre décedé en 1184. & Renaud en 1217. Cette Maiſon joüit d'environ dix mille livres de rente. Elle a reçu la réforme.

JOS

JOSNES, dans l'Orleanois, Diocèſe d'Orleans, Parlement de Paris, Intendance d'Orleans, Election de Beaugency, à 708 habitans.

JOSSELIN ou S. Nicolas & S. Martin de Joſſelin, Ville, dans la Bretagne, Diocèſe de S. Malo, Parlement de Rennes, Intendance de Nantes, Recette de S. Malo, à 368 habitans. Il y a une Abbaye de l'Ordre de S. Auguſtin, ſous le vocable de S. Jean des Prez.

JOSSERAND, dans le Bourbonnois, Election de Gannat, à près de 280 habitans. Cette Paroiſſe eſt ſituée ſur la petite riviere de Morges, à une lieuë d'Aigues-Perſes. Ce ſont bonnes terres à ſeigles & avoines, & bons pacages. Les foins y ſont abondans. Il y a un bon commerce de beſtiaux. M. Favre eſt non ſeulement Seigneur, mais encore proprietaire de la plus grande partie de la Paroiſſe.

JOSSES, dans la Gaſcogne, Diocèſe d'Acqs, Parlement de Bordeaux, Intendance d'Auch, Election des Lannes, à 216 habitans.

JOSSIGNY, dans l'Iſle de France, Diocèſe,

Parlement, Intendance & Election de Paris, a 375 habitans.

JOT

JOT, Bourg, dans l'Auvergne, Diocèſe de Clermont, Parlement de Paris, Intendance de Riom, Election d'Iſſoire, a 318 habitans.

JOU

JOUAC, dans le Berry, Diocèſe de Bourges, Parlement de Paris, Intendance de Bourges, Election de le Blanc, a 370 habitans.

JOUAGNES & Virly, dans la Picardie, Diocèſe de Soiſſons, Parlement de Paris, Intendance & Election de Soiſſons, a 226 habitans.

JOUAILLAT, dans la Marche, Diocèſe de Limoges, Parlement de Paris, Intendance de Moulins, Election de Gueret, a 272 habitans.

JOUANÇON. *Voyez* Hameaux de Jouançon.

JOUANCY, dans la Bourgogne, Diocèſe de Langres, Parlement & Intendance de Dijon, Bailliage & Grenier à ſel de Noyers, Recette d'Avalon, a 91 habitans. Ce lieu eſt ſitué en pays de montagnes & diſtant d'une demi-lieuë de la riviere d'Armenſon.

las JOUANIES, dans le Quercy, Diocèſe de Cahors, Parlement de Toulouſe, Intendance de Montauban, Election de Cahors, a 96 habitans.

JOUARRE, *Jotrum*, & Batteau, dans la Brie, Diocèſe de Meaux, Parlement & Intendance de Paris, Election de Meaux, a 352 habitans. Ce lieu eſt ſitué au bord d'une petite riviere, appellée le petit Morin, à une demi-lieuë de la riviere de Marne & de la Ville de la Ferté ſous Jouarre. Il y a une célébre Abbaye de Filles de l'Ordre de S. Benoît. Elle a été fondée pour des Religieuſes de la Regle de S. Colomban, par Adon frere aîné d'Audœnus, communément S. Ouën, Referendaire ou Chancelier de Dagobert. Elle a près de quarante mille livres de rente, & releve immediatement du ſaint Siége, auſſi-bien que le Chapitre de cette Ville, dont la Dame Abbeſſe eſt Superieure, Chef & Patrone. Ce Chapitre eſt compoſé de treize Chanoines, qui ont chacun trois cens livres de rente, & de deux Offices de Diacre & Soudiacre, qui ont de plus chacun un muid de bled. L'Abbaye de Jouarre eſt conſiderable tant pour ſes revenus & bâtimens, que pour les Benefices importans qui ſont à ſa nomination.

JOUARS Pontchartrain, Comté dans la Beauce, Diocèſe de Chartres, Parlement & Intendance de Paris, Election de Montfort, a 834 habitans.

JOUCHE, dans la Franche-Comté, Diocèſe, Parlement & Intendance de Beſançon, Bailliage & Recette de Dole, a 172 habitans.

JOUCOU, dans le bas Languedoc, Diocèſe d'Alet, Parlement & Intendance de Toulouſe, Recette d'Alet, a 208 habitans.

JOUDES Martian & Villers, dans la Bourgogne, Diocèſe de Lion, Parlement & Intendance de Dijon, Bailliage de Châlons, Grenier à ſel de Louans & Recette de S. Laurent, a 105 habitans. Ce lieu eſt ſitué ſur la frontiere de Franche-Comté. Il y a un grand chemin depuis Cuiſeau juſqu'à S. Amour en Comté.

JOUE', Bourg, dans la Touraine, Diocèſe de Tours, Parlement de Paris, Intendance & Election de Tours, a 1310 habitans. Sa Cure eſt à la collation du Chapitre de S. Martin de Tours.

JOUE', Bourg, dans l'Anjou, Diocèſe d'Angers, Parlement & Intendance de Tours, Election de la Fleche, a 678 habitans.

JOUE', dans la Touraine, Diocèſe de Poitiers, Parlement de Paris, Intendance de Tours, Election de Richelieu, a 236 habitans.

JOUE', dans la Bretagne, Diocèſe de Nantes, Parlement de Rennes, Intendance & Recette de Nantes, a 268 habitans.

JOUE' du Bois, dans la Normandie, Diocèſe de Séez, Parlement de Roüen, Intendance d'Alençon, Election de Falaiſe, a 946 habitans.

JOUE' du Plain, Bourg, dans la Normandie, Diocèſe de Séez, Parlement de Roüen, Intendance d'Alençon, Election d'Argentan, a 1198 habitans.

JOUE' Labbé, Bourg, dans le Maine, Diocèſe du Mans, Parlement de Paris, Intendance de Tours, Election du Mans, a 281 habitans.

JOUE', dans l'Anjou, Diocèſe d'Angers, Parlement de Paris, Intendance de Tours, Election d'Angers, a 1408 habitans.

JOUG-DIEU, *Abbatia Beatæ Mariæ de Jugo Dei*, Abbaye d'Hommes, Ordre de S. Benoît, près de Villefranche, dans le Beaujollois, au Diocèſe de Lion, environ un quart de lieuë au nord de Villefranche. Elle a été fondée l'an 1137. par Guichard de Beaujeu, & vaut par an quinze cens livres à l'Abbé.

JOUGUE, dans la Franche-Comté, Diocèſe, Parlement & Intendance de Beſançon, Bailliage & Recette de Pontarlier, a 548 habitans.

JOUHAUD, dans le Limoſin, Diocèſe de Limoges, Parlement de Bordeaux, Intendance & Election de Limoges, a 28 habitans.

JOUHAY, dans le Berry, Diocèſe de Bourges, Archiprêtré d'Argenton.

JOUHEL ou S. Denis de Jouhel, dans le Berry, Diocèſe de Bourges, Parlement de Paris, Intendance de Berry, Election de la Châtre, a 874 habitans. Il y a le Fief de Raſefolle.

JOUHET, dans le Poitou, Diocèſe de Poitiers, Parlement de Paris, Intendance & Election de Poitiers, a 405 habitans.

JOUILLAC, Bois-franc & Château-clos, dans le Bourbonnois, Diocèſe de Limoges, Parlement de Paris, Intendance de Moulins, Election de Gueret, a 688 habitans. C'eſt pays montueux, bonnes terres à ſeigle, bled noir, avoine, orge & millet. Les pacages y ſont très bons, & les prez y produiſent tout le foin neceſſaire pour l'engrais des beſtiaux, dont on y fait commerce. Le Roy & M. Marquis du Pont du Château en ſont Seigneurs.

JOUILLE'. *Voyez* Jonvilliers.

JOUQUES, *Jocaſſium*, dans la Provence, Diocèſe d'Apt, Parlement & Intendance d'Aix, Viguerie & Recette d'Apt, a 286 habitans.

JOUQUES, Juillette, *Caſtrum de Jocas*, dans la Provence, Diocèſe, Parlement, Intendance Viguerie & Recette d'Aix, a 281 habitans.

JOUR, dans la Bourgogne, Diocèſe d'Autun, Parlement & Intendance de Dijon, Bailliage, Grenier à ſel & Recette de Châtillon, a 460 habitans. C'eſt pays de montagnes. Il y a un paſſage pour les Rouillers. L'Evêque d'Autun eſt collateur de la Cure.

JOURDAIN. *Voyez* l'Iſle Jourdain.

JOURDANT ou S. Cirgues de Jourdant, dans l'Auvergne, Diocèſe de S. Flour, Parlement de Paris, Intendance de Riom, Election d'Aurillac, a 1175 habitans.

JOURDRES ou S. Laurent de Jourdres, dans le Poitou, Diocèſe de Poitiers, Parlement de Pa-

ris, Intendance & Election de Poitiers, a 205 habitans.

JOURNAC, dans le Limosin, Diocèse de Limoges, Parlement de Bordeaux, Intendance & Election de Limoges, a 591 habitans.

JOURNANS, dans la Bourgogne, Diocèse de Belley, Parlement & Intendance de Dijon, Bailliage & Recette de Bresse, a 158 habitans.

JOURNAY, dans le Poitou, Diocèse de Poitiers, Parlement de Paris, Intendance de Tours, Election de Richelieu, a 392 habitans.

JOURNET, dans le Poitou, Diocèse de Poitiers, Parlement de Paris, Intendance & Election de Poitiers, a 768 habitans.

JOURNIAT, dans le Périgord, Diocèse de Périgueux, Parlement & Intendance de Bordeaux, Election de Périgueux, a 903 habitans.

JOURNY, dans l'Artois, Diocèse de S. Omer, Parlement de Paris, Intendance d'Amiens, Gouvernance d'Arras, Bailliage & Recette de S. Omer, a 169 habitans.

les JOURS, dans le Nivernois, Diocèse de Nevers, Parlement de Paris, Intendance de Moulins, Election de Nevers, a 68 habitans. Ce Hameau est situé en plaines & côteaux. Ce sont terres à seigle, assez bons pacages, peu de bois, mais suffisamment de foins pour la nourriture des bestiaux. M. le Maréchal de Villars en est Seigneur.

JOURS & Grange de Cessey, dans la Bourgogne, Diocèse de Langres, Parlement & Intendance de Dijon, Bailliage & Recette de Châtillon, a 195 habitans.

JOURSAC, Bourg, dans l'Auvergne, Diocèse de S. Flour, Parlement de Paris, Intendance de Riom, Election de S. Flour, a 905 habitans.

JOURSANVAUX, dans la Bourgogne, Diocèse d'Autun, Parlement & Intendance de Dijon, Bailliage & Recette de Beaune, a 59 habitans.

JOURVIEL, dans le bas Armagnac, Diocèse d'Aire, Parlement de Toulouse, Intendance d'Auch, Election de Riviere-Verdun, a 186 habitans.

JOURVILLE, dans la Normandie, Diocèse, Parlement & Intendance de Roüen, Election de Pont-l'Evêque, a 248 habitans. Les Chanoines de Clery en sont Seigneurs.

JOUS sous Noujon, dans l'Auvergne, Diocèse de S. Flour, Parlement de Paris, Intendance de Riom, Election d'Aurillac, a 318 habitans.

JOUSSE', dans le Poitou, Diocèse de Poitiers, Parlement de Paris, Intendance & Election de Poitiers, a 225 habitans.

JOUSSEAU, le Grand & Petit, dans la Franche-Comté, Diocèse, Parlement & Intendance de Besançon, Bailliage & Recette de Lons-le-Saulnier, a 335 habitans.

les JOUSSEROTS, dans la Franche-Comté, Diocèse, Parlement & Intendance de Besançon, Bailliage & Recette de Dole, a 82 habitans.

JOUVAL. *Voyez* Hameaux de Jouval.

JOUVEAUX, dans la Normandie, Diocèse de Lisieux, Parlement de Roüen, Intendance d'Alençon, Election de Lisieux, a 185 habitans.

JOUVILLIE'. *Voyez* Jonvilliers.

JOUX, dans le Nivernois, Diocèse de Nevers, Parlement & Intendance de Paris, Election de Vezelay, a 527 habitans.

JOUX, dans la Bourgogne, Diocèse d'Autun, Parlement & Intendance de Dijon, Bailliage & Grenier à sel de Noyers, Recette d'Avalon, a 75 habitans. Ce lieu est situé en montagnes. Il y a des vignes. Le Prieur de Joux la Ville est Collateur de la Cure.

JOUX, dans l'Election de Compiegne; c'est une Terre qui a appartenu au Marquis de Mirepoix du nom de Levi. Elle vaut environ deux mille livres de rente.

JOUX ou le Château de Joux, dans la Franche-Comté, Diocèse, Parlement & Intendance de Besançon, Recette de Pontarlier, a 461 habitans. C'est un Gouvernement de Place avec Etat-Major.

JOUX le Châtel, dans la Bourgogne, Diocèse d'Autun, Parlement & Intendance de Dijon, Bailliage & Recette d'Avalon, a 279 habitans.

JOUX sous Tarare, dans le Beaujollois, Diocèse de Lion, Parlement de Paris, Intendance de Lion, Election de Villefranche, a 900 habitans.

JOUX la Ville, dans la Bourgogne, Diocèse d'Autun; c'est un Prieuré de l'Ordre de S. Benoît.

JOUY, *Joiacum*, dans la Normandie, Diocèse d'Evreux, Parlement & Intendance de Roüen, a 445 habitans. L'Abbé de Jumiege en est Seigneur.

JOUY, dans la Normandie, Diocèse, Parlement & Intendance de Roüen, Election de Chaumont & Magny, a 612 habitans. M. Jacquaire en est Seigneur.

JOUY, dans l'Orleanois, Diocèse d'Orleans, Parlement de Paris, Intendance d'Orleans, Election de Pithiviers, a 236 habitans.

JOUY, dans l'Orleanois, Diocèse d'Orleans, Parlement de Paris, Intendance d'Orleans, Election de Beaugency, a 428 habitans.

JOUY, dans le Gâtinois, Diocèse de Sens, Parlement & Intendance de Paris, Election de Nemours, a 320 habitans. Il y une Abbaye dédiée à Nôtre-Dame.

JOUY, *Abbatia noſtra Domina de Joiaco*, Abbaye d'Hommes de l'Ordre de Cîteaux, Fille de Pontigny. Elle est située dans la Brie à deux lieuës de Provins, au couchant d'été, dans la Forêt de Jouy, au Diocèse de Sens. Elle a été fondée par Pierre du Châtel *de Caſtello*, & Milon de Naudé, tous deux Gentilshommes de ce Canton, qui lui donnerent quelques biens en fonds, le 14. Août 1124. Ses bâtimens se sont accrus depuis par les liberalitez de Thibaud le Grand, Comte de Champagne. Elle vaut environ treize mille livres par an à l'Abbé.

JOUY, dans la Champagne, Diocèse de Reims, Parlement de Paris, Intendance de Châlons, Election de Reims, a 218 habitans.

JOUY, dans la Picardie, Diocèse de Soissons, Parlement de Paris, Intendance & Election de Soissons, a 211 habitans.

JOUY, dans le pays Messin, Diocèse de Verdun, Parlement & Intendance de Metz, Recette de Verdun, a 172 habitans.

JOUY, dans la Beauce, Diocèse de Chartres, Parlement de Paris, Intendance d'Orleans, Election de Chartres, a 695 habitans.

JOUY, dans la Beauce, Diocèse de Chartres, Parlement & Intendance de Paris, Election de Mantes, a 169 habitans.

JOUY, dans le Bourbonnois, Diocèse de Bourges, Parlement de Paris, Intendance & Election de Bourges, Grenier à sel de Sancoins, a 215 habitans. Il est situé à une lieuë de Sancoins, & à dix de Moulins. On y suit la Coûtume de Lorris ou de S. Pierre le Montier. La Cure dépend de l'Abbesse de Charenton, & vaut sept cens livres. Le terroir est fertile en fromens, avoines & pâturages. Jouy est un Fief, dont M. le Duc de Sully est Seigneur. Les Lettres pour ce lieu s'adressent à Sancoins.

JOUY aux Arches, dans le pays Meſſin, Diocèſe, Parlement, Intendance & Recette de Metz, a 618 habitans. Ce Village eſt ſitué à deux lieuës de Metz; il a pris ſon nom des Arches ou Arcades que l'on y voit encore des reſtes d'un bel Aqueduc, que les Romains y avoient conſtruit, pour conduire les eaux de Gorze dans la Ville de Metz.

JOUY le Châtel, Ville, Juſtice Royale, dans la Brie, Diocèſe de Meaux, Parlement & Intendance de Paris, Election de Rozoy, a 689 habitans.

JOUY le Comte, dans le Vexin, Diocèſe de Roüen, Parlement & Intendance de Paris, Election de Pontoiſe, a 515 habitans.

JOUY en Joſias, dans l'Iſle de France, Diocèſe, Parlement, Intendance & Election de Paris, a 446 habitans. Ce lieu a donné le nom à l'Archidiaconé de Joſias. Son Château eſt remarquable par une belle Orangerie qui y eſt des mieux remplies.

JOUY le Montier, *Joiacum Monaſterii*, & Jouy la Fontaine, *Joiacum juxta Fontem*, dans l'Iſle de France, Diocèſe, Parlement, Intendance & Election de Paris, a 747 habitans.

JOUY ſur Morin, Ville, Juſtice Royale, dans la Brie, Diocèſe de Meaux, Parlement & Intendance de Paris, a 1135 habitans.

JOUZEY, dans la Bourgogne, Diocèſe d'Autun, Parlement & Intendance de Dijon, Bailliage & Recette de Semur en Brionnois, a 55 habitans.

la JOYE près Hennebont, *Gaudium Beatæ Mariæ prope Hennebontum*, Abbaye de Filles, Ordre de Cîteaux, Filiation de celle de l'Aumône. Elle eſt ſituée dans la Bretagne, ſur la riviere de Blaver, au Diocèſe de Vannes, où elle a été fondée l'an 1250. par Blanche fille de Thibault Roy de Navarre & femme de Jean I. Duc de Bretagne. Elle vaut par an dix mille livres.

la JOYE-lez-Nemours, *Gaudium Beatæ Mariæ Nemorii* ou *Nemoroſii*, Abbaye de Filles, Ordre & Filiation de Cîteaux. Elle eſt ſituée au midy & près de Nemours, au Diocèſe de Sens, dans le Gâtinois, ſur la gauche de la riviere de Loing au canal de Briare. Elle fut fondée l'an 1181. par Gautier Seigneur de Nemours, & jouit, ſans les penſions, de ſix mille livres de rente.

JOYENVAL ou Joye-en-Val, *Gaudium Vallis* ou *Gaudium in Valle*, Abbaye de l'Ordre de Prémontré, ſituée dans la Beauce, au Diocèſe de Chartres, près S. Germain-en-Laye, qui n'en eſt qu'à une lieuë & demie au couchant. Les Religieux de cette Abbaye prétendent qu'elle a été fondée par Philippe-Auguſte, quoi qu'ils n'ayent point le titre de leur fondation. Ils s'appuyent ſur des Lettres de Philippe-le-Bel & autres Rois, qui confirment leurs privileges, comme leur ayant été accordez par les Rois prédeceſſeurs. Il y a cependant au milieu de l'Egliſe une tombe de cuivre où eſt cette Inſcription à l'entour de la figure d'un Cavalier.

Hujus Baſilicæ Fundator Bartholomæus
De Royâ jacet hîc, cui pius eſto Deus.
Regis Conſilium: Regni Camerarius: inter
Regni Majores maximus iſte fuit.
Ut tantus fieres meruit diſcretio, ſenſus,
Mores, vita, manus larga, probata fides.

A côté de cette tombe on en voit une autre auſſi de cuivre ſur laquelle eſt la figure d'un Evêque, avec cette Inſcription autour.

Anno milleno bis centeno duodeno
Ter nono, mundo ſublatus menſe ſecundo
In medio menſis, Nicholaus Noviomenſis
Præſul obit patrui junctus ad oſſa ſui.

Les Religieux de Joyenval diſent que ce Barthelemy de Roye n'a été leur Fondateur qu'en partie; & que leur premier & leur veritable Fondateur eſt Philipe-Auguſte. A l'entour de ces deux tombes il y en a pluſieurs autres de pierre ſur leſquelles on voit des fleurs de Lys, des figures de Cavaliers, & des dictions, ſans marquer le nom, ni l'année. Dans la Sacriſtie, on garde une Lettre de Gaultier Evêque de Chartres, datée l'an 1360. dans laquelle ce Prélat dit qu'il a celebré dans cette Egliſe, dont il a depuis fait la Dédicace, la tranſlation des Reliques de S. Barthelemy données par le Comte de Montfort. Le revenu de l'Abbaye de Joyenval eſt d'environ ſept mille livres. Cette Menſe Abbatiale fut unie à l'Evêché de Chartres l'an 1698. en conſideration du démembrement qui fut fait de ce Diocèſe pour compoſer celui de l'Evêché de Blois.

JOYEUX, dans la Bourgogne, Diocèſe de Lion, Parlement & Intendance de Dijon, Bailliage & Recette de Breſſe, a 64 habitans.

JOYEUZE & le bas Balbiat, Ville, Duché, dans le bas Languedoc, Diocèſe de Viviers, Parlement de Toulouſe, Intendance de Montpellier, Recette de Viviers, a 550 habitans. Cette petite Ville eſt ſituée ſur la riviere de Beaune, qui ſe jette peu après dans l'Ardeche: elle eſt au pied des Sévennes, à cinq lieuës d'Aubenas. Cette Terre n'étoit ci-devant qu'une Vicomté. Elle a été érigée en Duché-Pairie par Henry III. en faveur d'Anne de Joyeuſe, l'an 1581. Cette Pairie a été éteinte en 1675. par la mort du dernier Duc de Joyeuſe qui étoit de la Maiſon de Lorraine & elle a été érigée de nouveau en Duché-Pairie & unie avec les Terres de Balbiac & de Rezieres en faveur de Loüis de Melun Prince d'Epinoy, en 1714.

JOZ

JOZAT, dans l'Auvergne, Diocèſe de Saint Flour, Parlement de Paris, Intendance de Riom Election de Brioude, a 326 habitans.

JOZERANT, dans le Bourbonnois, Diocèſe de Clermont, Parlement de Paris, Intendance de Moulins, Election de Gannat, a 212 habitans.

IRA

IRANCY, Bourg, dans la Champagne, Diocèſe de Langres, Parlement & Intendance de Paris, Election de Tonnerre, a 795 habitans. Ses vins ſont très-eſtimez.

IRAZEN, Juſtice Royale, dans le Comté & du Diocèſe de Comenges, Parlement de Toulouſe, Intendance d'Auch, Election de Comenges, a 368 habitans.

IRE

IREVILLE, dans la Normandie, Diocèſe d'Evreux, Parlement & Intendance de Roüen, Election de Pont-de-l'Arche, a 199 habitans.

IREY-lez-Prez, dans le pays Meſſin, Diocèſe de Verdun, Parlement & Intendance de Metz, Recette du Duché de Carignan, a 78 habitans.

IRIBERRY,

IRI

IRIBERRY, dans la baſſe Navarre, Diocèſe de Bayonne, Parlement de Pau, Intendance d'Auch, Vallée d'Oſſés, a 220 habitans.

IRIGNY, Bourg, dans le Lionnois, Diocèſe de Lion, Parlement de Paris, Intendance & Election de Lion, a 992 habitans.

IRISSARY, dans la baſſe Navarre, Diocèſe de Bayonne, Parlement de Pau, Intendance d'Auch, a 186 habitans. L'Iriſſary eſt un petit pays auquel ce lieu donne le nom.

IRL

IRLE, dans la Picardie, Diocèſe de Laon, Parlement de Paris, Intendance d'Amiens, Election de Peronne, a 184 habitans.

IRM

IRMFLETTE, dans la baſſe Alſace, Diocèſe de Straſbourg, Conſeil Souverain & Intendance d'Alſace, Terre de la Nobleſſe, a 86 habitans.

IRO

IRON, dans la Picardie, Diocèſe de Laon, Parlement de Paris, Intendance de Soiſſons, Election de Guiſe, a 412 habitans.

IRONDE & Buron, dans l'Auvergne, Diocèſe de Clermont, Parlement de Paris, Intendance de Riom, Election de Clermont, a 778 habitans.

IROUER, dans la Bourgogne, Diocèſe de Langres, Parlement & Intendance de Dijon, Bailliage & Grenier à ſel de Noyers, Recette d'Avalon, a 446 habitans. Il y a dans ce lieu quelques vignes. Le Grand Prévôt de S. Martin de Tours eſt Collateur de la Cure; les Métairies de la Charité, Chameret & Choſme en dépendent.

IRR

IRREVILLE, dans la Normandie, Diocèſe, Parlement & Intendance de Roüen, Election de Pont-de-l'Arche, a 139 habitans. M. de Dun en eſt Seigneur.

IRREVIT, dans la Gaſcogne, Diocèſe de Bayonne, Parlement de Bordeaux, Intendance d'Auch, Recette de Bayonne, a 933 habitans.

IRRIBI, dans la baſſe Navarre, Diocèſe de Bayonne, Parlement de Pau, Intendance d'Auch, Recette du pays de Cize, a 210 habitans.

ISA

ISAOURT, dans le haut Armagnac, Diocèſe de Comenges, Parlement de Toulouſe, Intendance d'Auch, Recette des quatre Vallées, a 138 habitans.

ISARA, nom ancien de la riviere d'Oiſe, qui faiſoit appeller en vieux Gaulois, *Briviſara* ou *Briſura* la Ville de Pontoiſe, l'un & l'autre ſignifiant la même choſe. *Voyez* Oiſe.

ISD

ISDES, dans l'Orleanois, Diocèſe d'Orleans, Parlement de Paris, Intendance & Election d'Orleans, a 320 habitans.

ISE

ISEBERGUE dans l'Artois, Diocèſe d'Arras, Parlement de Paris, Intendance d'Amiens, Gouvernance d'Arras, Bailliage & Recette d'Aire, a 527 habitans.

ISEL-lez-Aveſnes, dans l'Artois, Diocèſe d'Arras, Parlement de Paris, Intendance d'Amiens, Gouvernance & Recette d'Arras, a 174 habitans.

ISEL-lez-Eſquerchins, dans l'Artois, Diocèſe d'Arras, Parlement de Paris, Intendance d'Amiens, Gouvernance d'Arras, Bailliage & Recette de Lens, a 198 habitans.

ISEN-Baſſigny, Bourg, dans la Champagne, Diocèſe de Langres, Parlement de Paris, Intendance de Châlons, Election de Langres, a 536 habitans.

ISENHEIM, dans la haute Alſace, Diocèſe de Baſle, Conſeil Souverain & Intendance d'Alſace, Bailliage de Thanne, a 406 habitans. M. le Duc de Mazarin en eſt Seigneur.

ISERE, *Iſara*, Riviere du Dauphiné, qui prend ſa ſource dans les Alpes, au Comté de Tarentaiſe. Après que cette riviere a arroſé la Savoye, elle entre dans le Dauphiné, traverſe Grenoble où elle reçoit le Drac, & commence à porter de grands bateaux. Elle arroſe S. Marcellin & Romans, puis ſe jette dans le Rhône, à une lieuë au-deſſus de Valence.

ISEURE, dans le Berry, Diocèſe de Bourges, Parlement de Paris, Intendance de Bourges, a 386 habitans. Ce lieu eſt au bord de la Creuze.

ISEURRE, dans la Bourgogne, Diocèſe de Châlons, Parlement, Intendance, Bailliage, Grenier à ſel & Recette de Dijon, a 186 habitans. Ce lieu eſt ſitué à trois lieuës & demie de Dijon, & à deux lieuës de S. Jean-de-Loſne: il y paſſe une petite riviere qui vient des environs de Noyon. Iſeurre eſt en pays de plaines.

ISI

ISIGNY. *Voyez* Hameaux d'Iſigny.

ISIGNY, dans la Normandie, Diocèſe d'Avranches, Parlement de Roüen, Intendance de Caën, Election de Mortain, a 469 habitans.

ISIGNY, Bourg, dans la Normandie, Diocèſe de Bayeux, Parlement de Roüen, Intendance de Caën, Election de Carentan, a 740 habitans. Ce Bourg appartient à l'Evêque de Bayeux, & M. le Marquis de la Luterne y poſſéde un Château avec la plus grande partie des Terres. Ce lieu eſt ſitué au bord d'un Golfe de la mer qui n'eſt pas profond. On l'appelle le Vay, & à cauſe d'Iſigny, le Vay d'Iſigny: par ce nom de *Vay* on entend que dans les baſſes marées l'on peut paſſer ce Golfe ſur la gréve à pied ſec. En effet il vient de *Vadum*, qui ſignifie un Gué. Il y a un Siége d'Amirauté à Iſigny. L'on y fait un grand Commerce de beurre ſalé que les Marchands de Paris & de Roüen y font préparer & qu'ils enlévent. Il y a une Foire conſidérable tous les ans & un Marché tous les Jeudis.

ISISGEAC, Ville, dans le Périgord; elle eſt ſituée ſur le bord d'une petite riviere qui va ſe jetter dans le Drot.

ISL

ISLAN & Lavault, dans la Bourgogne, Diocèſe d'Autun, Parlement & Intendance de Dijon, Bailliage & Grenier à ſel de Saulieu, Recette de Semur en Auxois, a 115 habitans Ce lieu eſt ſitué en pays plain. Les habitans de Lavault ſont Paroiſſions alternativement de Saint Saturnin de Saulieu,

& de S. Martin de la Mer, & les habitans d'Iſlant le ſont de S. Martin de Fougere.

le grand ISLAN, dans la Bourgogne, Diocèſe d'Autun, Parlement & Intendance de Dijon, Bailliage, Grenier à ſel & Recette d'Avalon, a 210 habitans. Ce lieu eſt ſitué dans le Morvan; c'eſt pays de bois & de montagnes. La Courcelle, l'Huys-Baſſin, & le grand Iſlan dépendent de la Paroiſſe de Sauſſaye d'Iſlan.

ISLAY, près Bonlieu, dans la Franche-Comté, Diocèſe, Parlement & Intendance de Beſançon, Bailliage & Recette d'Orgelet, a 50 habitans. Il y a un Prieuré Conventuel qui dépend de Gigny. Le Pape en a la nomination.

ISLE, *Inſula*, dans le Limoſin, Diocèſe de Limoges, Parlement de Bordeaux, Intendance & Election de Limoges, a 1215 habitans.

ISLE, dans la Champagne, Diocèſe de Reims, Parlement de Paris, Intendance de Châlons, Election de Reims, a 230 habitans.

ISLE, dans le Bourbonnois, Diocèſe de Bourges, Parlement de Paris, Intendance de Bourges, Election de S. Amand, a 185 habitans.

ISLE, Riviere, dans le Perigord; elle prend ſa ſource dans le Limoſin, arroſe Perigueux & ſe jette dans la Drome à Coutras. Cette riviere n'eſt navigable que par le ſecours des écluſes.

l'ISLE, Paroiſſe, dans le haut Vendômois, elle ſuit la Coûtume de Chartres.

ISLE ſous Ramerup, dans la Champagne, Diocèſe de Troyes, Parlement de Paris, Intendance de Châlons, Election de Troyes, a 284 habitans.

ISLE de France, *Francia*, Gouvernement Militaire de Province, qui prend ſon nom de la petite Province de l'Iſle de France, laquelle eſt compriſe entre les rivieres de la Seine, de la Marne, de l'Oiſe & de l'Aine, en forme de preſqu'iſle. On y a joint pluſieurs pays détachez des Provinces voiſines, pour en faire un Gouvernement plus conſiderable.

Ce Gouvernement eſt borné au ſeptentrion par la Picardie, à l'orient par la Champagne, au midy & à l'occident par l'Orleanois, & entre l'occident & le ſeptentrion par la Normandie.

Il peut avoir dans ſa plus grande étenduë quarante-quatre grandes lieuës du ſeptentrion au midy, & trente-ſept de l'orient à l'occident. Les pays dont ce Gouvernement eſt compoſé ſont l'Iſle de France, le Laonois, le Noyonnois, le Soiſſonnois, le Valois; (ces pays ſont détachez de la Province de Picardie;) le Vexin François, le pays de Thimerais, qui fait partie de la Province de Perche, le pays Mantouan, l'Hurepois; (ces deux pays ſont détachez de la Province de Beauce;) le Gâtinois François, & la Brie Françoiſe. Le ſéjour de la Cour, les belles maiſons Royales & le grand nombre des autres maiſons de plaiſance rendent cette Province la plus belle & la plus délicieuſe de l'Europe. Les rivieres les plus conſiderables qui arroſent ce Gouvernement ſont la Seine, la Marne, l'Oiſe & l'Aine, qui toutes portent bateau.

Ce pays eſt fort abondant en grains & en fruits. L'on y recueille en de certains endroits de très-bons vins. Il y a de fort belles plaines où il y a beaucoup de gibier. La Ville Capitale de l'Iſle de France eſt Paris, Capitale de tout le Royaume. Les autres Villes ſont Soiſſons, Laon, Beauvais & Senlis.

l'ISLE, dans l'Armagnac, Diocèſe d'Auch, Parlement de Toulouſe, Intendance d'Auch, Election d'Armagnac, a 96 habitans.

l'ISLE, Ville, dans le haut Languedoc, Diocèſe d'Alby, Parlement & Intendance de Toulouſe, Recette d'Alby, a 1689 habitans.

l'ISLE, Bourg, dans le Nivernois, Diocèſe de Nevers, Parlement & Intendance de Paris, Election de Vezelay, a 746 habitans.

ISLE, Ville de Provence, dans le Comté Venaiſſin; elle eſt ſituée ſur la Sorgue, qui prend ſa ſource près de la fontaine de Vaucluſe ſi célebrée par Pétrarque.

l'ISLE-Adam, *Inſula Adæ*, Bourg & Baronie, dans l'Iſle de France, au Vexin, Diocèſe de Roüen, Parlement & Intendance de Paris, Election de Pontoiſe, a 364 habitans. Ce Bourg eſt ſitué ſur la riviere d'Oiſe, vers les confins du Beauvoiſis, à une lieuë au-deſſous de Beaumont, & à ſept ou huit lieuës de Paris. Il y a une Châtellenie & un Château fort agréable appartenant à M. le Prince de Conty, qui l'honore ſouvent de ſa préſence & s'y plaît beaucoup. Sa ſituation en fait la principale beauté. Il eſt bâti au pied d'un côteau ſur deux Iſles que forme la riviere d'Oiſe. Ce Bourg a été fondé par Adam ſurnommé de l'Iſle, Seigneur de Villers, Village ſitué à une lieuë de l'Iſle-Adam. C'eſt de cet Adam de l'Iſle qu'eſt deſcendu Philippe de Villers de l'Iſle-Adam Grand-Maître de Rhodes. Il n'y a qu'une Paroiſſe à l'Iſle-Adam, dont l'Egliſe qui eſt aſſez belle, fut bâtie l'an 1562. par le Connétable de Montmorency. Cette Paroiſſe eſt deſſervie par une Communauté de Prêtres établie par Armand de Bourbon Prince de Conty. Ces Prêtres ſont tirez des Miſſionnaires de S. Joſeph de Lion, deſquels ils dépendent. Il y a encore dans le Bourg de l'Iſle-Adam un Prieuré de l'Ordre de S. Benoît.

l'ISLE d'Albigeois, *Inſula Albienſium*, Ville, dans le Languedoc; elle eſt ſituée près le Tarn. C'eſt une des principales Villes du Diocèſe d'Alby, & l'un des Siéges du Juge d'Albigeois.

l'ISLE d'Amont, ſur les côtes du Coûtantin. *Voyez* les Iſles S. Marcou.

l'ISLE d'Antros eſt ſituée dans la Guienne, à l'embouchure de la Garonne. C'eſt dans cette Iſle qu'on a bâti la Tour de Cordouan qui ſert de phare aux vaiſſeaux.

l'ISLE d'Arbechan, Bourg, dans le bas Armagnac, Diocèſe d'Auch, Parlement de Toulouſe, Intendance d'Auch, Election d'Aſtarac, a 581 habitans.

l'ISLE & Armantiere, dans la Brie, Diocèſe de Meaux, Parlement & Intendance de Paris, Election de Meaux, a 316 habitans.

l'ISLE d'Armotte. *Voyez* Armotte.

l'ISLE d'Artas, dans le Dauphiné, Diocèſe de Vienne, Parlement & Intendance de Grenoble, Election de Vienne, a 684 habitans.

l'ISLE d'Arts, dans la Bretagne, Diocèſe, Parlement de Rennes, Intendance de Nantes, Recette de Vannes, a 167 habitans.

l'ISLE d'Arvert, Bourg, dans la Saintonge, Diocèſe de Saintes, Parlement de Bordeaux, Intendance de la Rochelle, Election de Marennes, a 1932 habitans.

l'ISLE-Aumont, dans la Champagne, Diocèſe de Troyes, Parlement de Paris, Intendance de Châlons, Election de Troyes. Ce lieu eſt ſitué à deux lieuës de Troyes. C'étoit un Marquiſat que le Maréchal d'Aumont lorſqu'il paſſa en Italie avoit acheté de Charles de Gonzagues Duc de Mantoue. Loüis XIV. l'érigea en Duché-Pairie, ſous le nom d'Aumont en faveur de ce Seigneur l'an 1665. Il n'y a point d'édifice remarquable dans cette Iſle, que les ruines d'un ancien Château qui peut être du tems des Romains.

l'ISLE d'Aval, ſur la côte du Coûtantin. *Voyez* les Iſles de S. Marcou.

ISLE d'Aurigny. *Voyez* Aurigny.

l'ISLE-Barbe, Abbaye d'Hommes, Ordre de S. Benoît, ſituée dans une petite Iſle de la Saône, à une demi-lieuë au-deſſus de Lion. La tradition du pays eſt que cette Iſle fut d'abord habitée par les premiers Chrétiens qui, au commencement du III. ſiécle, fuyoient la perſecution de l'Empereur Sévére; un Gentilhomme du pays nommé Longin fit bâtir un Monaſtére dans la partie ſeptentrionale de cette Iſle, vers l'an 240. Lorſque les Viſigoths parcoururent ces contrées, ils détruiſirent ce Monaſtére. L'Empereur Charlemagne fit rebâtir celui d'à préſent, où il raſſembla quatre-vingt-dix Religieux, tant du Mont Caſſin, que des Monaſtéres les plus célébres de ſon Empire. Cette Abbaye a été ſécularisée en 1559. Le Chef prend toûjours la qualité d'Abbé & jouit de ſix mille livres de rente. Il y a vingt Chanoines.

l'ISLE en Barrois, Abbaye d'Hommes, Ordre de Cîteaux, Fille de S. Benoît, en Latin *Sanctæ Mariæ de Inſulâ Barri Ducis Abbatia*. Elle eſt ſituée au Duché de Barrois, dans le Diocéſe de Toul, à trois lieuës de Bar-le-Duc, & fut fondée le 11. des Calendes de May l'an 1151. Elle étoit auparavant de Chanoines Réguliers de l'Ordre de S. Auguſtin.

l'ISLE-BELLE, Terre, près de la Ville de Meulan, dans le Vexin, Diocéſe de Chartres, Intendance de Paris, Election de Mantes. C'eſt une grande Iſle de plus de demi-lieuë de long, au-deſſous des ponts de Meulan, juſqu'au-delà du Village de Mézy, entourée de deux bras preſqu'égaux de la riviere de Seine, contenant un beau Château, & une infinité de plants qui forment d'agréables & vaſtes jardins, avec un revenu conſidérable, dans une ſituation ſinguliére, l'Iſle étant beaucoup plus élevée que les plaines des deux côtez; de maniére que les plus extraordinaires inondations ne peuvent l'incommoder, & que dans toute l'étenduë il s'y trouve des points de vûë tout différens & d'une beauté particuliére.

Ce terrain compoſé de pluſieurs Fiefs & portions d'Iſles acquiſes & réünies par Meſſire Jean-Paul Bignon, Abbé de S. Quentin, Conſeiller d'Etat ordinaire & Bibliothecaire du Roy, a été érigé ſous la dénomination de *l'Iſle-belle*, en Fief, Châtel & Châtellenie, avec haute moyenne & baſſe Juſtice, conformément à la Coûtume de Mantes & Meulan, en faveur dudit ſieur Abbé Bignon & ſes ſucceſſeurs, par Lettres Patentes du mois d'Août 1714. enregiſtrées avec les formalitez requiſes.

On pourroit faire un volume curieux de la deſcription de ce beau lieu; on dira ſeulement qu'il eſt environné au nord par des collines qui s'élevent inſenſiblement: elles ſont couvertes & ornées d'arbres fruitiers, de vignes, de quantité de Maiſons de Campagne & de Villages. Ces côteaux forment une petite gorge où eſt une prairie dont la vûë aſſez prochaine, jointe à celle du grand chemin de Roüen, qui eſt entre la Seine & ces côteaux, forme un ſpectacle fort amuſant. C'eſt auſſi de ce côté qu'eſt placé le bac ſur lequel on paſſe à l'Iſle-Belle. La Ville de Meulan ſituée au-deſſus de la prairie à l'orient d'été, fait encore un point de vûë très-beau. Comme cette Ville eſt bâtie en forme d'amphitéatre & ſur la côte, les maiſons ne ſe dérobent pas les unes aux autres; on les voit toutes très-diſtinctement. La vûë éloignée qui ſe préſente à l'orient, au midy & au couchant, a plus d'étenduë. C'eſt une belle plaine diverſifiée de Villages, Hameaux & Maiſons de Campagnes, & bornée à perte de vûë de montagnes & de côteaux, les uns habitez, les autres ou cultivez ou couverts de bois. Le parterre, le quinquonce, les boſquets, les charmilles & les avenuës ont chacune leur point de vûë admirable, dont le beau canal de la Seine augmente ſouvent la beauté. Le parterre vû à vol d'oiſeau eſt dans le tems des fleurs un coup d'œil charmant & digne d'une Maiſon Royale, auſſi-bien que le quinquonce. Le Château qui eſt ſur le bord de l'Iſle au nord, eſt un corps de logis de trois pavillons. Sa façade a deux cens pieds de long. Il eſt élevé, d'une belle ſymétrie, bien percé & bien éclairé par tout de grandes croiſées; ce qui lui donne un air très-gai. On y arrive par un perron que l'on monte, & il eſt élevé de maniere qu'il ne craint aucunes groſſes eaux. Chaque appartement a ſon nom particulier pris du ſujet repreſenté dans ſes ornemens & ſes peintures. Le grand ſalon de la Muſique, celui des Muſes & les autres appartemens ont chacun des beautez ſinguliéres. La Chapelle dans ſa noble ſimplicité ſurpaſſe ce qu'on peut penſer d'une Chapelle de Maiſon de Campagne. Enfin la propreté & le goût qui regnent par tout dans le bâtiment & les jardins concourent à augmenter la beauté & les charmes de la ſituation de cette Iſle vraiment belle. Si M. l'Abbé Bignon qui fait travailler ſans ceſſe à l'embellir vit auſſi long-tems que le déſirent tous les gens de Lettres, ce ſera l'une des plus belles retraites du monde.

l'ISLE-Boüin, dans le Poitou, Diocéſe de Nantes. Elle n'eſt ſéparée de la côte du Duché de Retz en Bretagne que par l'embouchure de la riviere de Tenu & n'a rien de conſidérable qu'un petit Bourg de ſon même nom. La juriſdiction s'y exerçoit d'une maniére indiviſe entre la Bretagne & le Poitou; mais Jérôme Phelipeaux Comte de Pontchartrain alors Sécretaire d'Etat, puis devenu Chancelier de France ſous Loüis XIV. ayant acquis cette Iſle de la Maréchale de Clerambault, fit ordonner par Lettres Patentes du 26. de Septembre 1714. que l'Iſle-Boüin ne reconnoîtroit à l'avenir d'autre Juriſdiction, ni d'autre Coûtume que celle de Poitou. Les habitans n'y payent point de Taille. Selon Bouchet, ce fut dans l'Iſle-Boüin que les Normans firent leur premiere deſcente en France l'an 820. Il ajoute avec une préciſion que l'on ſoumet au jugement des Savans, qu'ils y vinrent avec treize navires.

l'ISLE-Bouchard, *Inſula Bocardi*, Ville, dans la Touraine, à trois lieuës de Chinon, dont elle dépend, & à ſept de Tours, Diocéſe de Tours, Parlement de Paris, Intendance de Tours, a 1350 habitans. Elle a pris ſon nom d'Iſle de ſa ſituation au milieu de la riviere de Vienne où elle eſt placée fort agréablement, tant pour la commodité de cette riviere, que pour la proximité de pluſieurs autres grandes & belles qui charment la vûë de tous côtez. Quant à ſon nom de Bouchard, il lui eſt demouré de ce que ſon Château fut bâti par Bouchard Seigneur de cette Ville vers le X. ſiécle, & qu'en effet cette Ville fut l'ancien Patrimoine d'une famille à qui le nom de Bouchard a été commun & qui a ſubſiſté pendant quatre cens ans. Elle a titre de Baronie, qui a paſſé dans la Maiſon de la Trimoüille par le mariage d'une Catherine de l'Iſle-Bouchard, puis au Cardinal de Richelieu par acquiſition. Ce fut en faveur de ce Miniſtre qu'elle fut unie au Duché de Richelieu par Lettres Patentes du Roy Loüis XIII. données au mois d'Août de l'an 1631. La Ville eſt remarquable par une Halle fort ſpacieuſe, où ſe tiennent quatre Foires par an, & le Marché tous les Samedis. On y fait un grand com-

merce de pruneaux. Le Château eſt défendu d'un côté par la riviere & par une petite ſauſſaye, & de l'autre par un aſſez large foſſé, à l'un des bouts duquel ſont les priſons. Les faubourgs ſont plus longs que n'eſt la Ville : l'un eſt celui de S. Gilles. Au bout de ce faubourg & hors l'enceinte des murs, eſt l'une des Paroiſſes de cette Ville, avec un Prieuré. Il y a encore une Chapelle de S. Nazere dite communément de S. Lazare, où tous les ans ſe tient une Foire au mois de Septembre. Il y en a une autre appellée du nom de S. Maurice Patron de l'autre Paroiſſe à laquelle eſt annexée la Cure de S. Pierre & joignant le rivage de la riviere du côté de l'orient. Il y a un Prieuré renommé de S. Ambroiſe, & enfin un troiſiéme Prieuré qui eſt Paroiſſe, appellé S. Leonard. C'eſt l'un des plus anciens bâtimens de cette Ville. Au ſommet de la montagne eſt une Commanderie de l'Ordre de Malthe. Il y a de plus un Couvent de Religieux Réformez de l'Ordre de S. François, & un d'Urſulines. L'Iſle-Bouchard eſt la patrie du fameux André du Cheſne célébre Hiſtoriographe de France.

l'ISLE de Cers ou de Cerke, dans la Normandie, eſt ſituée à deux lieuës de celle de Gerneſay, à quatre de celle de Jerſey, & à ſept de Certret. Elle a plus de deux lieuës de tour & elle contient une Paroiſſe, le Manoir de S. Ouen, & deux Hameaux.

l'ISLE de Champion, eſt un lieu très-agréable près de Mante. Il eſt bordé des deux côtez par la riviere de Seine & orné par les ſoins de la Ville d'un plant d'ormes qui forme une avenuë d'une beauté ſinguliére.

l'ISLE de Chantemerle, dans la Champagne, Diocéſe de Troyes, Parlement de Paris, Intendance de Châlons, Election de Troyes, a 226 habitans.

l'ISLE Chauſey. *Voyez* les Iſles Chauſey, ci-aprés.

ISLE Chauvet, *Inſula Calveti*, Abbaye d'Hommes, Ordre de Cîteaux. Elle eſt ſituée au voiſinage de Noirmoutier & des frontieres de Bretagne, dans la Province de Poitou, au Diocéſe de Luçon, autrefois de Poitiers, à dix-ſept lieuës de Luçon, neuf de Nantes, entre Bauvoir ſur mer & Machecou. Elle eſt préſentement ſous la Regle de S. Benoît, & ſous le vocable de l'Aſſomption. On attribuë ſa fondation aux Moines d'Abſie, qui l'établirent vers l'an 1130. & l'on nomme pour ſes principaux bienfaiteurs les Seigneurs de la Garnache.

L'an 1588. l'Iſle Chauvet ſouffrit une funeſte incendie qui cauſa encore un plus funeſte préjudice à la régularité de ce Monaſtére. Le 20. Janvier 1680. les R. P. Camaldules y furent introduits par l'Abbé Henry de Maupas & releverent ſes ruines à l'aide du pieux Evêque de Luçon Henry de Barrillon, & du conſentement de Dom Vincent Marſolle, Général de la Congregation de S. Maur. Cette Abbaye peut valoir quatre mille livres de rente à l'Abbé.

ISLE-DIEU, *Inſula Dei*, petite Iſle de la mer de Gaſcogne, ſur la côte du Poitou, à trois lieuës de Noirmoutier vers le midy.

ISLE-DIEU, dans la Normandie, eſt un Village, avec titre de Baronie, ſitué à quatre lieuës de Roüen, ſur la riviere d'Andelle, à une lieuë & demie au-deſſus de Charteval, immédiatement au-deſſus de Valcuëil. Ce Village eſt conſiderable par une Abbaye de Religieux Reformez de Prémontrez que fonderent vers l'an 1187. Renaud & Gautier de Pavilly pere & fils, Barons de ce lieu, & qui fut enſuite augmentée par les Seigneurs Châtelains de Beauvais, comme leurs tombeaux le font connoître. Cette Abbaye a de fort beaux droits, & nomme à douze Bénéfices. L'Egliſe eſt bâtie en croix & le Sanctuaire, qui eſt trés-grand, eſt tout lambriſſé de menuiſerie. La maiſon des Religieux eſt toute neuve & placée fort agréablement au pied de la forêt de Lions, dans une riante vallée qui produit toutes ſortes de grains.

l'ILSE-DODON, Ville, dans la Comté & du Diocéſe de Comenges, Parlement de Toulouſe, Intendance d'Auch, Election de Comenges, a 879 habitans. Elle eſt ſituée dans un endroit fort élevé & arrosé au bas par la riviere de Save. Il y a une Juſtice & Châtellenie Royale.

l'ISLE ſur le Doux, dans la Franche-Comté, Diocéſe, Parlement & Intendance de Beſançon, Bailliage de Grai, a 168 habitans.

l'ISLE de la Formigue. *Voyez* les Iſles de Lerins.

l'ISLE de Garneſay ou de Gerneſay, dans la Normandie. *Voyez* Garneſay.

l'ISLE de Grace, *Inſula Gratiæ*, petite contrée dans la Normandie, qui s'étend depuis Pacy & Verdun, juſqu'au Pont-de-l'Arche, entre les rivieres de Seine & d'Euſe.

l'ISLE Grenille, *Granilia*. *Voyez* les Iſles de Lerins.

l'ISLE de Groays, dans la Bretagne, Diocéſe de Nantes, Parlement de Rennes, Intendance & Recette de Nantes, a 460 habitans. *Voyez* Groays.

l'ISLE d'Herms, dans la Normandie, auprés de celle de Garneſey; elle a prés d'une demie lieuë de longueur : mais elle n'eſt preſque point habitée, & c'eſt peu de choſe.

l'ISLE d'Houart. *Voyez* Houart.

l'ISLE de Jerſey. *Voyez* Jerſey.

l'ISLE d'If, *Inſula Ifa* ou *Taxi*. *Voyez* les Iſles de Marſeille.

l'ISLE-ſur-Imonde, dans l'Armagnac, Diocéſe d'Auch, Parlement de Toulouſe, Intendance & Election d'Armagnac, a 158 habitans.

l'ISLE-JOURDAIN, Ville, dans le Poitou, Diocéſe de Limoges, Parlement de Paris, Intendance de Poitiers, Election de Confolans, a 495 habitans.

l'ISLE-JOURDAIN, Ville, dans le bas Armagnac, Diocéſe de Lectoure, Parlement de Toulouſe, Intendance d'Auch, Election de Lomagne, a 2636 habitans. Cette Ville a titre de Comté; elle eſt ſituée ſur la riviere de Save, à quatre lieuës de Toulouſe. Elle a été long-tems poſſedée par une famille ancienne dont pluſieurs ont porté le nom de Jourdain. Il y a une Egliſe Collegiale. Le Château a été raſé, & la Ville démantelée. Duchêne place le Comté de l'Iſle-Jourdain entre ceux de Grave & de Comenges, & dit que c'eſt une Viguerie de peu d'étenduë, mais pour les limites de laquelle ſe ſont mûs ſouvent de grands débats entre ſes Comtes & ceux de Toulouſe. Il ajoute qu'elle eſt bornée par la forêt de Bacone, couverte avant qu'on l'eût éclaircie d'une feüillée ſi épaiſſe & ſi touffuë que non-ſeulement le ſoleil en ſa plus grande chaleur, mais le jour même ne la pouvoient pénétrer. Les peuples voiſins l'eſtimoient moins une forêt qu'un nid de Tyrans, un Camp de voleurs, une Citadele de brigans, élevée au milieu d'eux pour les troubler & à ſon abri exercer toutes ſortes de fureurs ſur leurs vies & ſur leurs biens.

l'ISLE d'Iſ'eurs, dans la Bretagne, Diocéſe de Vannes, Parlement de Rennes, Intendance de Nantes, Recette de Vannes, a 684 habitans.

l'ISLE de Levant. *Voyez* les Iſles d'Hieres.

l'ISLE-MARIE,

l'ISLE-MARIE ou Château de l'Iſle-Marie. *Voyez* Sainte Mere Egliſe.

l'ISLE-ſur-Marne, dans la Champagne, Diocèſe de Châlons, Parlement de Paris, Intendance de Châlons, Election de Vitry, a 139 habitans.

l'ISLE-MARTEAU, dans la Saintonge, à une lieuë de Saintes; ſon circuit en a près de deux. Elle eſt formée par les rivieres de Seugue & de Charante; elle renferme deux Hameaux.

l'ISLE de Medoc, *Inſula in Medylo pago*, Abbaye d'Auguſtins, au Diocèſe de Bordeaux, & à dix lieuës au ſeptentrion de cette Ville, ſur la gauche de la Garonne, qui la ferme d'un côté, & l'Ocean de l'autre. Elle eſt connuë depuis fort long-tems, puiſque l'an 1079. le Pape Gregoire VII. écrivit à l'Abbé Fulcard qui en étoit le Superieur, & à tous les autres Chanoines Réguliers de cette maiſon pour lui recommander de bien traiter un de ſes Chanoines nommé Lambert, envers lequel malgré les ordres de ce Pape, Fulcard en avoit mal uſé. Cette Abbaye peut valoir à l'Abbé deux mille cinq cens livres de rente.

l'ISLE-NEUVE, Hameau, dans l'Anjou, Diocèſe d'Angers, Parlement de Paris, Intendance de Tours, Election de Saumur, a 316 habitans. Elle a donné le nom à des Seigneurs particuliers.

l'ISLE de Noirmoutier, *Inſula nigri Monaſterii.* Cette Iſle eſt ſituée dans le Poitou, elle a trois lieuës de long & ſept de tour. Elle eſt fort étroite depuis la Barre de Mont, juſqu'au Bourg de Barbaſtre; mais elle s'élargit en approchant de la Ville de Noirmoutier. En allant de Barbaſtre à la Ville de Noirmoutier, l'on trouve beaucoup de marais ſalans, des terres labourables la plupart bien cultivées, que l'on ſeme alternativement de froment, d'orge & de feves ſans les laiſſer repoſer. Il y a auſſi des vignes dont le vin eſt très-médiocre, mais peu de pâturages, & par conſequent peu de beſtiaux. C'eſt une eſpece d'Iſle Fortunée, & ſes habitans ne payent aucun ſubſide; il ne leur manque que la paix entr'eux. Le trop d'aiſe mène à l'oiſiveté, & l'oiſiveté à des maux domeſtiques qui accompagnent rarement le travail & l'occupation. Il y a un paſſage reglé de la Barre de Mont en bas Poitou, à la Foſſe de l'Iſle de Noirmoutier qui a environ un quart de lieuë de large. Cette Iſle a pris le nom qu'elle porte aujourd'huy de l'habit noir des Bénédictins qui y ſont; car avant l'établiſſement de ce Monaſtére elle s'appelloit *Herius Heis.* Elle fut ſaccagée par les Normans l'an 833. & 845. & l'an 1674. les Hollandois s'en rendirent maîtres quelque tems. *Voyez* Noirmoutier.

l'ISLE d'Oleron. *Voyez* Oleron.

l'ISLE d'Or. *Voyez* les Iſles.

l'ISLE d'Origny. *Voyez* Aurigny.

l'ISLE du Pilier, dans le Gouvernement de Bretagne, au Diocèſe de Nantes. Elle eſt à trois quarts de lieuë de Noirmoutier, entre l'Abbaye de la Blanche & la pointe de S. Herbaudiere. Ce n'eſt qu'un rocher qui a un quart de lieuë de long, & environ ſoixante toiſes de large. La ſuperficie de cette Iſle eſt fort unie & la côte très eſcarpée. Elle n'eſt point cultivée n'y ayant pas ſuffiſamment de terre. On y avoit commencé une batterie près laquelle on devoit bâtir une tour; cet ouvrage a été non ſeulement abandonné, mais même entierement détruit, ainſi que le peu de logement qu'il y avoit. Les Corſaires Biſcayens, ceux de Gerſey & de Gernefey ſe ſont ſouvent ſervi de cette Iſle; comme d'une Croiſiere qui les mettoit à portée de prendre les Barques de Noirmoutier, de l'Iſle-Dieu & autres qui naviguoient depuis le pertuis de la Rochelle, juſqu'à la riviere de Loire, n'ayant aucune autre retraite dans ce parage.

l'ISLE de Pomegues. *Voyez* les Iſles de Marſeille.

l'ISLE de Porquerolles. *Voyez* les Iſles d'Hieres.

l'ISLE de Portcros. *Voyez* les Iſles d'Hieres.

l'ISLE de Ré, *Rea Inſula, Reacus*, dans le pays & Gouvernement d'Aunis: elle a pris ſon nom de ce qu'on y releguoit les criminels. Elle eſt ſituée à trois lieuës de la Rochelle, & en a quatre à cinq de long ſur une & demie de large. Elle produit abondamment du vin & du ſel. Le vin eſt mediocre, mais on en fait de l'eau de vie & de fenoüillete excellente. Il n'y croît ni bled ni foin, & il n'y a preſque point d'arbres. Elle eſt très commode pour le commerce & très-peuplée. Cette Iſle ne paye point de taille, parce qu'elle eſt réputée terre étrangere. Il y a cependant un Bureau établi pour recevoir les droits du Roy ſur le ſel. Outre la Ville de S. Martin que Louis XIV. y a fait fortifier régulierement, & qui a une Citadelle à quatre baſtions, il y a encore dans cette Iſle ſix Paroiſſes, quelques Villages & d'autres Forts, dont celui de la Prée eſt le plus conſidérable. *Voyez* la Prée, Samblançay, Martray, S. Martin. Il y a une Abbaye d'Hommes, Ordre de Cîteaux, qui reconnoît pour ſes Fondateurs & bienfaiteurs principaux les anciens Seigneurs de Châtellaïon; mais ayant été détruite, elle fut unie, tant pour la manſe Abbatiale, que pour la Conventuelle, à la Maiſon des Prêtres de l'Oratoire de S. Honoré de Paris.

ISLE de S. Briere des Iſs. *Voyez* Iſs.

l'ISLE-S. Coſme, eſt aux portes de la Ville de Tours; elle eſt formée par deux bras de la riviere de Cher. Berenger & Ronſard y ont été inhumez. Le premier, qui étoit natif de Tours, fut Tréſorier & Ecolatre de S. Martin, puis Archidiacre d'Angers, où il commença à dogmatiſer. Il paſſa depuis le reſte de ſes jours dans l'Iſle de S. Coſme, où il mourut le 8. de Janvier 1088. Catholique ſelon les uns, & Heretique ſelon d'autres.

l'ISLE-S. Denys, dans l'Iſle de France, Diocèſe, Parlement, Intendance & Election de Paris, a 456 habitans.

l'ISLE-S. George, dans la Guienne, Diocèſe, Parlement, Intendance & Election de Bordeaux, a 620 habitans.

l'ISLE de S. Honorat. *Voyez* Iſles de Lerins.

l'ISLE de ſainte Marguerite. *Voyez* Iſles de Lerins.

l'ISLE de Tatihou, eſt ſituée dans la Normandie auprés de la Hougue. Elle n'a qu'un quart de lieuë de circuit. Il y a une belle Tour & des Fortifications gardées par les troupes que l'on y entretient ſur tout en tems de guerre.

l'ISLE de Tombelaine, dans la Normandie, près du Mont S. Michel; elle eſt petite. Il y a un Château, qui ayant ſervi de retraite à des Corſaires, fut raſé l'an 1669. *Voyez* Tombelaine.

ISLE-lez-Villenois, dans la Brie, Diocèſe de Meaux, Parlement & Intendance de Paris, Election de Meaux, a 190 habitans.

ISLES, Marquiſat. *Voyez* ci-deſſus l'Iſle d'Aumont.

les ISLES Flotantes ſont ſituées dans la Picardie, entre la Ville de S. Omer & l'Abbaye de Clairmaretz. Elles ſont dignes de la curioſité des Voyageurs: elles ſont ſi réellement flotantes, qu'on les fait aller de côté & d'autre, à peu près de la même maniere que l'on conduit un bateau. Comme il y a dans ces Iſles des pâturages excellens, ceux du pays

y menent paître les beſtiaux, & ont grand ſoin d'en tenir les arbres fort bas, afin qu'ils ne donnent point de priſe aux vents, dont ces Iſles pourroient devenir le jouet.

les ISLES d'Hieres, dans la Provence, forment avec la terre une des plus belles Rades de la Mediterranée, qui a environ deux milles de long, ſur ſix mille de large. C'eſt ordinairement de là que les armées navales font leur partance, & elle ſert utilement de relâche aux vaiſſeaux, qu'un vent de nordoueſt forcé empêche d'entrer dans celle de Toulon. Ces Iſles ſont au nombre de trois: celle de Porqueyrolle, *Porcariola*, a quatre milles de long ſur un de large. Elle eſt défenduë par un vieux Château qui porte ſon nom. L'Iſle de Porteros, c'eſt-à-dire, *Port profond*, eſt à ſix ou ſept milles à l'eſt de la précédente. Elle eſt ſituée ſur un rocher au nord. Il y a un Château qui en porte le nom. L'Iſle de Levant eſt la plus orientale: elle a quatre mille de long, ſur une de large, & n'eſt point habitée.

les ISLES de Lerins, *Inſula Lerina*, ſur la côte de Provence. Ce ſont deux Iſles, l'une nommée de ſainte Marguerite, l'autre de S. Honorat. Elles forment avec le Gap de la Garouſte une Rade magnifique, qui eſt un très-bon mouillage pour les vaiſſeaux, & que l'on appelle le Gourjean. L'Iſle de ſainte Marguerite eſt à trois lieuës au ſudeſt de Cannes, & n'a qu'un mille de long, ſur un quart de large. Les Anciens l'ont connuë ſous les noms de *Lerus*, & de *Lero*, que les Marſeillois lui avoient donnez, pour marquer une petite Iſle, qui n'étoit d'aucune utilité. Car Λῆρος d'où vient *Lerus* ou *Lero*, ſignifie une choſe inutile, & qui n'eſt d'aucune conſequence. Quant au nom de ſainte Marguerite, il lui a été donné, parce qu'il y avoit autrefois un Monaſtére fameux dédié à ſainte Marguerite Vierge & Martyre. Cette Iſle eſt défenduë par trois Forts. Le premier eſt appellé le Fortin, le ſecond le Fort d'Aragon & le troiſiéme le Fort Royal. Ce dernier qui eſt le plus remarquable, eſt ſitué ſur un rocher, & compoſé de cinq baſtions très-bien terraſſez.

L'Iſle de S. Honorat n'eſt éloignée de celle de ſainte Marguerite, que par un bras de mer d'un quart de lieuë. Elle a pris ſon nom de S. Honorat Archevêque d'Arles, qui y fonda une Abbaye fameuſe, aprés avoir chaſſé les ſerpens, dont cette Iſle étoit remplie. Ce Monaſtére fut auſſi tôt aprés ſa fondation habité par un grand nombre de Religieux de toute ſorte de Nations, qui y vivoient ſelon l'obſervance des Peres de l'Egypte. Il donna un grand nombre de Prélats & de Saints à l'Egliſe, & un Ecrivain Eccleſiaſtique fort connu, qui eſt *Vincent de Lerins*. L'Auteur de la Cronologie de Lerins & quelques autres ajoûtent *Salvien*, qui eſt auſſi fort connu par ſes Ouvrages, mais il n'eſt pas sûr que ce dernier ait été Moine. Cette Abbaye étoit autrefois du Diocéſe de Fréjus, mais depuis long-tems elle eſt de celui de Graſſe. La Regle de S. Benoît y fut introduite vers l'an 800. Cette Iſle eſt défenduë par une groſſe Tour, dans laquelle il y a un détachement de la Garniſon du Fort de ſainte Marguerite.

Auprés de ces deux Iſles il y en a encore deux autres moins conſiderables, & que l'on nomme la Formique, *Formica*, & la Grenille, *Granilla*.

ISLES de Marſeille ſont au nombre de trois, qui ſont If, Ratoneau & Pomegues. Céſar les appelle, *Inſula ad Maſſiliam*. François I. fit fortifier la premiere en 1529. Elle a pris ſon nom d'un plant d'Ifs qu'il y avoit autrefois. *Inſula Taxorum*, ou *Ifforum*. Il y a dans le centre un Château garni d'une groſſe artillerie. L'Iſle de Ratoneau n'eſt qu'un rocher ſec & aride, qui a un mille de long ſur un demi-mille de large. Au ſommet de ce rocher il y a un Fort que le Duc de Guiſe fit bâtir ſur la fin du ſeiziéme ſiécle. L'Iſle de Pomegues eſt à peu prés auſſi grande que celle de Ratoneau. Elle eſt défenduë par une groſſe tour, & il y a un détachement de la Garniſon d'If.

les ISLES de Normandie. Cette Province n'a des Iſles que ſur les côtes du Diocéſe de Coûtances. Celles de Garnefey & de Gerſey ſont les plus conſidérables. Les autres qui ſont beaucoup plus petites, ſont connuës ſous les noms d'Aurigny ou Origny, Cerl, Hermis, Chauſey, S. Marcou & Tatihou. Elles ſont poſſedées par les Anglois depuis les révolutions des ſiécles paſſez, à l'exception de celles de Chauſey, de S. Marcou & de Tatihou, qui ſont demeurées à la France. Ces Iſles, ſur tout les plus grandes, ſont aſſez fertiles en grains & en fruits. Il y a des pâturages pour le bétail, & des pommes dont on fait du cidre; mais il n'y a pas beaucoup de bois. Celles qui ſont à l'Angleterre ont conſervé la langue Françoiſe. Elles étoient de l'Evêché de Coûtances, mais les Anglois les ont ſoumiſes au Diocéſe de Vincheſter & au Comté de Sou-Hampton, & y ont introduit le Calviniſme.

les ISLES d'Or, ſont deux Marquiſats dans la Provence. Elles faiſoient autrefois partie de la Seigneurie de Marſeille, & furent acquiſes par le peuple de cette Ville, comme les autres terres de la Vicomté, mais depuis étant paſſées au Domaine des Souverains de Provence, elles furent érigées premierement en Marquiſat par le Roy François I. en faveur de Bernard d'Ornejan Baron de S. Blancard, iſſu d'une famille originaire de Guyenne, dont il reſte poſterité; & ſecondement par le Roy Henry II. au mois de Decembre 1549. en faveur de Chriſtophle de Roquendorf, auparavant Grand-Maître Hereditaire d'Autriche, auquel ce Prince en fit don en conſideration des grands établiſſemens qu'il avoit quittez en Allemagne.

les ISLES de S. Marcou, ſont à deux petites lieuës de la côte du Coûtantin. Il y en a deux, dont la plus grande, qui eſt appellée l'Iſle d'Amont, n'a pas un quart de lieuë de tour. L'autre eſt nommée l'Iſle d'Aval. Il y avoit autrefois dans celle d'Amont un Monaſtére, ou du moins un Hermitage dédié à S. Marcou, dont on voit encore une partie de la Chapelle. Le pâturage de ces Iſles eſt aſſez bon, & on y tranſporte du bétail qui s'y engraiſſe.

ISP

ISPAGNAC, Ville, dans le bas Languedoc, Diocéſe de Mende, Parlement de Toulouſe, Intendance de Montpellier, Recette de Mende, a 1885 habitans.

ISPOURRE, dans la baſſe Navarre, Diocéſe de Bayonne, Parlement de Pau, Intendance d'Auch, Pays de Cize, a 246 habitans.

ISQ

ISQUES, dans le Boulonnois, Diocéſe de Boulogne, Parlement de Paris, Intendance d'Amiens, a 112 habitans.

ISS

ISSAMOULENE, dans le bas Languedoc; Diocéſe de Viviers, Parlement de Toulouſe, Intendance de Montpellier, Recette de Viviers, a 275 habitans.

les ISSARDS, dans le haut Languedoc, Diocèſe de Mirepoix, Parlement & Intendance de Toulouſe, Recette de Mirepoix, a 235 habitans.

ISSARLES, dans le bas Languedoc, Diocèſe de Viviers, Parlement de Toulouſe, Intendance de Montpellier, Recette de Viviers, a 253 habitans.

ISSARTS, dans la Guienne, Diocèſe, Parlement, Intendance & Election de Bordeaux, a 1328 habitans.

ISSATZOU, dans la Gaſcogne, Diocèſe de Bayonne, Parlement de Bordeaux, Intendance d'Auch, Recette de Bayonne, a 759 habitans.

ISSE', dans la Bretagne, Diocèſe de Nantes, Parlement de Rennes, Intendance & Recette de Nantes, a 268 habitans.

ISSEL, dans le haut Languedoc, Diocèſe de S. Papoul, Parlement & Intendance de Toulouſe, Recette de S. Papoul, a 533 habitans.

ISSENHAUSEN, dans la baſſe Alſace, Diocèſe de Straſbourg, Comté de Hanau, Conſeil Souverain & Intendance d'Alſace, Bailliage de Bouxviller, a 50 habitans.

ISSEPS, dans le Quercy, Diocèſe de Cahors, Parlement de Toulouſe, Intendance de Montauban, Election de Figeac, a 223 habitans.

ISSER, Riviere de la Flandre occidentale, qui eſt toute entiere dans cette partie de la France. Elle prend ſa ſource à Roeſbroc, & porte preſque dans tout ſon cours des bateaux plats, qui ne tirent que trois à quatre pieds d'eau, que l'on nomme Belandres. Elle ſe rend au bord de la Kenoque dans Ipres.

ISSERPANS & Fretay, dans le Bourbonnois, Diocèſe de Clermont, Parlement de Paris, Intendance & Election de Moulins. Iſſerpans a près de 225 habitans, & Fretay ſeulement 36. Ces deux endroits forment une Paroiſſe ſituée à quinze lieuës de Moulins, à cinq lieuës de Lallier, en plaine. Ce ſont bonnes terres ravennes à ſeigle, d'un bon rapport, foins abondans, pacages étendus. Ce qui fait un produit de beſtiaux égal à celui des grains, pluſieurs cantons de bois modernes & futayes. M. d'Iſſerpans eſt Seigneur dudit lieu, & M. de Châteauroux, Seigneur de Fretay.

ISSERTAUX, dans l'Auvergne, Diocèſe de Clermont, Parlement de Paris, Intendance de Riom, Election de Clermont, a 632 habitans.

ISSEURS. *Voyez* l'Iſle d'Iſſeurs.

ISSIGEACT & Moumarres, dans le Perigord, Diocèſe de Sarlat, Parlement & Intendance de Bordeaux, Election de Sarlat, a 4133 habitans.

ISSIGNAUX ou Iſſigeau, dans le bas Languedoc, petite Ville du Velay, Diocèſe du Puy, Parlement de Toulouſe, Intendance de Montpellier, Recette du Puy, a 261 habitans. Cette petite Ville eſt ſituée à une lieuë de la Loire, & à quatre du Puy.

ISSIGNY, Bourg, dans la Normandie occidentale, Diocèſe de Bayeux, Parlement de Roüen, Intendance de Caën, Election de Bayeux, a 740 habitans. *Voyez* Iſigny.

ISSIRAC, dans le bas Languedoc, Diocèſe d'Uzés, Parlement de Toulouſe, Intendance de Montpellier, Recette d'Uzés, a 179 habitans.

ISSOIRE, *Iciodorum*, Ville, dans l'Auvergne, Diocèſe de Clermont, Parlement de Paris, Intendance de Riom, Chef-lieu d'une Election & d'une Prévôté reſſortiſſante à la Sénéchauſſée de Clermont, a 3330 habitans. C'eſt la troiſiéme Ville de la baſſe Auvergne; ſon Magiſtrat étant l'un des treize qui repréſente le Tiers-Etat, a droit d'y députer lorſque les Etats s'y tiennent. Elle eſt ſituée ſur la riviere de la Couze près de l'Allier, dans une plaine abondante & agréable, à ſix lieuës de la Ville de Clermont.

Son Election s'étend ſur huit Villes & cent trente-cinq Paroiſſes. Cette Election eſt renommée pour ſes grands Marchés, où ſe débitent beaucoup de grains, de chanvre & de beſtiaux. Le pays, depuis Orcet juſqu'à Iſſoire, & d'Iſſoire à Brioude, conſiſte en terres qui ont moins de force que celles de la vallée de Lomagne. Elles ont beſoin de repos tous les ans, & il faut être attentif à la bien labourer & ſemer, ſi l'on veut recueillir. Les Noyers y ſont communs & l'huile qu'on en tire eſt une marchandiſe de fort grand débit. Le payſan s'en ſert pour ſon potage, qui fait preſque ſa ſeule nourriture; ce qui eſt étonnant dans un pays d'ailleurs très-abondant.

Cette Ville eſt ancienne, puiſqu'au rapport de S. Gregoire de Tours, S. Auſtremoine Apôtre d'Auvergne, y a été enterré. Elle étoit autrefois du Domaine des Dauphins d'Auvergne; mais elle leur fut ôtée par le Roy Philippe-Auguſte, dans le même tems qu'il dépoüilla le Comte Guy de l'Auvergne. Iſſoire doit avoir été de quelque importance, puiſqu'elle a ſoûtenu deux ſiéges l'un en 1577. & l'autre en 1590. Le Cardinal Antoine Boyer en étoit originaire; c'eſt lui qui fit conſtruire l'Hôtel de Ville & l'Horloge. Son neveu, fils de ſa ſœur, appellé le fameux Cardinal du Prat, Chancelier de France, étoit auſſi natif d'Iſſoire. Il y a une Abbaye qui fait l'article ſuivant. Il y a de plus dans cette Ville une Communauté de Prêtres fondée ſeulement pour ceux qui ſont natifs de la Paroiſſe.

ISSOIRE, Abbaye d'Hommes, de l'Ordre de S. Benoît, Congregation de S. Maur. Elle reconnoît pour ſon Fondateur S. Auſtremoine premier Evêque & premier Apôtre d'Auvergne. Quoique dans la vie de S. Auſtremoine, qui eſt un manuſcrit fait par Allire (*Illidius*) Evêque de Clermont, on liſe que ce fut S. Auſtremoine qui jetta les fondemens de ce Monaſtére, ſon origine ne laiſſe point d'être obſcure. Il avoit été détruit, mais il fut rétabli par un Moine de Charoux. Voici comment nous l'apprend l'Hiſtoire de la tranſlation de S. Auſtremoine. Les Moines de Charoux s'étant refugiez à S. Yvoine ou Pierre-enciſe en Auvergne avec le Chef de S. Auſtremoine & tous leurs tréſors, pour n'être pas expoſez au pillage des barbares; Gillebert, l'unique qui reſtoit de tous ceux de cette fuite, délibera avec pluſieurs enfans des environs qu'il avoit attirez à la vie Monaſtique, des moyens de ſe ſouſtraire à la ſujettion de l'Abbé de Charoux. Ils prirent la réſolution de détruire le Château de S. Yvoine & d'y bâtir le Monaſtére d'Iſſoire, qui avoit été autrefois élevé par S. Auſtremoine. Ils y apporterent le Chef de ce S. Prélat, & Gillebert en étant devenu Abbé y bâtit une Egliſe magnifique, dont Bernard alors Evêque d'Auvergne fit la dédicace l'an 959. ſous l'invocation de S. Auſtremoine & de S. Pierre. Elle a été unie à la Congregation de S. Maur l'an 1665. L'Abbé d'Iſſoire eſt Seigneur de la Ville, la Juſtice lui en appartient. Il eſt auſſi Seigneur de pluſieurs Paroiſſes, & ſon revenu peut monter à trois mille livres. Il y a eu à Iſſoire dans le ſixiéme ſiécle une Ecole de Science ou Academie, où S. Prix avoit été élevé.

ISSOLE, petite Riviere de Provence, fort abondante en truittes. Elle ſe jette dans le Verdon près de la Mure.

ISSOLET, petite Riviere, qui vient de Forcalquier, paſſe par Caballe, & puis ſe jette dans la riviere d'Argent.

ISSON, dans la Champagne, Diocéſe de Châlons, Parlement de Paris, Intendance de Châlons, Election de Vitry, à 69 habitans.

ISSOR & le Barlanés, dans le Bearn, Diocéſe d'Oleron, Parlement de Pau, Intendance d'Auch, Vallée de Baretons, Sénéchauſſée d'Oleron, à 168 habitans.

ISSOU, dans la Beauce, Diocéſe de Chartres, Parlement & Intendance de Paris, Election de Mantes, à 510 habitans.

ISSOUDUN, *Exoldunum*, *Iſſoldunum*, *Exilidunum*, Ville conſidérable, dans le Berry, Diocéſe de Bourges, Parlement de Paris, Intendance de Bourges, Chef-lieu d'une Election, à 13000 à 14000 habitans. Il y a de plus un Grenier à ſel, un Bailliage Royal regi par la Coûtume de Berry avec une Prévôté Royale reſſortiſſante au Bailliage. C'eſt la ſeconde Ville de Berry. Elle eſt ſituée en pays plat & découvert, à ſept lieuës de Bourges, ſur la petite riviere de Theols, dans une belle & agréable plaine, avec un Château, quatre Paroiſſes: S. Cyr, S. Jean, S. Denys & S. Paterne: quatre Fauxbourgs, celui appellé de Rome, celui de S. Jean, celui de Villatte & celui de S. Paterne; deux Collegiales fondées l'an 1000. S. Cyr & S. Denys; une Abbaye: des Couvens de Cordeliers, de Capucins, de Minimes, d'Urſulines, de Filles de la Viſitation, & deux Hôpitaux, l'un pour les Incurables, l'autre pour les Maladies paſſageres, dont Raoul, le dernier des anciens Seigneurs d'Iſſoudun, eſt un des principaux Bienfaiteurs.

La riviere de Theols, qui eſt ſi petite qu'à peine eſt-elle connuë hors de cette Province, diviſe cette Ville en deux parties ſéparées l'une de l'autre par des murailles. Le Château eſt comme la haute Ville, ſéparé par des murailles, des tours & des foſſez. C'eſt dans l'enceinte de ce Château que ſont l'Auditoire Royal, la Maiſon du Roy, une tour antique bâtie en cœur, & l'Abbaye de Nôtre-Dame, dont on parlera ci-après à l'occaſion du Fauxbourg de S. Paterne. Les Officiers de Juſtice, & les perſonnes les plus diſtinguées de la Ville ont auſſi leur demeure dans cette enceinte.

La Ville baſſe eſt formée par de bonnes murailles & de bons foſſez. Elle eſt principalement habitée par les Marchands & les Artiſans. On y voit l'Egliſe de S. Cyr qui eſt Collegiale, dont les Canonicats ne valent que cent cinquante livres, & celle de S. Jean qui eſt Paroiſſe. Cette partie eſt entourée de quatre Fauxbourgs; celui appellé de Rome eſt du côté du ſeptentrion, & renferme l'Egliſe de S. Denys qui eſt Collegiale & Paroiſſiale. Celui de S. Jean eſt à l'orient; les Cordeliers y ont un Couvent, comme auſſi les Filles de la Viſitation; celui de Villatte eſt du côté du midy, & celui de S. Paterne du côté de l'occident. Ce dernier a pris ſon nom, à ce qu'on prétend, d'une Maiſon de Benedictins, qui y fut d'abord fondée environ l'an 947. par les anciens Princes d'Iſſoudun. Il ſe nommoit auparavant de S. Martin. Cette Abbaye ayant été ruinée par les Anglois ſous le regne de Charles VII. elle fut transferée dans la Ville, puis dans le Château où elle eſt encore ſous le titre de Nôtre-Dame d'Iſſoudun. On y voit le tombeau de Marie de Luxembourg Reine de France. Son Abbé joüit de deux mille livres de rente: il eſt Doyen né du Chapitre de S. Denys d'Iſſoudun. Cette Ville a ſouffert trois incendies, qui lui ont fait beaucoup de tort, l'une en 1135. la ſeconde en 1504. & la derniere en 1611.

Les habitans font un grand commerce de bois, qui occupe une grande partie du terroir de l'Election qui eſt moins fertile & moins cultivée que celui de Bourges qui y confine. Le vin qu'on y recueille eſt d'une très petite qualité & ne merite pas d'être tranſporté. Le commerce des beſtiaux & les Manufactures des draps, des ſerges drapées, des bas au tricot & à l'éguille, a encore beaucoup de ſuccez dans cette Election. Les Chapeaux de la Manufacture d'Iſſoudun ſont d'un très-bon uſage pour les Soldats & les Cavaliers: mais le commerce du bois eſt le plus conſidérable. Les Marchands de cette Ville acherent celui qui eſt aux environs de la riviere de Cher; ils le font façonner en merain, le jettent en cette riviere à bois perdu, le ramaſſent à Vierzon, où elle commence à être navigable, & là le mettent en trains pour être conduit & débité dans les cantons voiſins. Il y a en cette Ville huit Foires par an: ſçavoir à la mi-Carême, au premier May, à la S. Jean-Baptiſte, à la Magdeleine, au huit Septembre, à la S. Denys, à la ſainte Catherine & à la S. Paul; on y tient auſſi Marché tous les Samedis.

A l'égard de l'Hiſtoire de cette Ville, elle eſt particulierement recommandable par le zéle & l'attachement qu'elle a toûjours fait paroître pour le ſervice de nos Rois, qui lui ont accordé pluſieurs beaux privileges & franchiſes de toutes ſervitudes, même avant ceux que lui donna l'an 1423. le Roy Charles VII. Tous ces privileges ont été maintenus & confirmez par tous les Rois ſuivans, même par ſa Majeſté à quellement regnante. Ils conſiſtent en l'exemption de ban, arriere-ban, tailles, uſtencilles, dont on prétend qu'elle fut la ſeule exempte pendant la derniere guerre, fourages, logemens de gens de guerre & Francs-fiefs, ſans parler des octrois & autres droits que les Rois leur ont encore accordez. Une des principales actions de vigueur que cette Ville a fait paroître pour le ſervice du Roy fut en l'année 1589. le 14. Juillet, durant les guerres civiles de la Ligue, pendant leſquelles M. de la Chaſtre, qui commandoit pour le parti de cette Ligue dans la Province ayant tenté inutilement de s'en rendre maître par la force, pratiqua quelque intelligence dans la Ville, par le moyen de quelques nouveaux venus, à la faveur deſquels il y fit entrer des troupes, y établit une forte garniſon, & fit conduire priſonniers en la Ville de Bourges, ceux qu'il crut plus affectionnez aux interêts du Roy, & dont le credit & l'autorité pouvoient être contraires à ſes deſſeins; de ce nombre étoient les Sieurs Prévôt, Th[illegible]au, Joulin & Deleſtang fils. Non content de cette expedition, & craignant que les fidéles ſerviteurs du Roy, qui reſtoient en grand nombre, ne donnaſſent lieu à des mouvemens, il dreſſa un rôle de pluſieurs perſonnes, dont il demanda l'exil aux habitans; ce qu'ils lui accorderent; en conſequence de quoi furent chaſſez de la Ville Claude Dorſanne, Lieutenant Général de la Ville, François Arrhuis Procureur du Roy, Guillaume Deleſtang pere, François Boi, Claude de Arrtus, Mathurin Chapus & Claude Foucheret, qui voulurent avoir, avant que de ſortir, le conſentement du Roy qui étoit à Tours; & l'ayant obtenu les priſonniers ſe retirerent à Argenton la Châtre, & ceux qui étoient détenus à Bourges furent délivrez par rançon & exilez comme les autres.

Nonobſtant les ſoins du Sieur de la Châtre, il demeura toûjours dans la Ville quelques ſerviteurs du Roy cachez à ceux de la Ligue, & entre autres, Jacques Bernard Sieur de Marandé pour lors Echevin, qui ne pouvant ſouffrir cette nouvelle tirannie complota avec ceux qui tenoient le parti du Roy, de s'en délivrer, & donna avis de leur réſolution au Procureur du Roy & à Guillaume Deleſtang qui étoient à Argenton, & du jour pris pour l'execution de leur deſſein au 14. Juillet 1589. En effet au jour

deſtiné

deſtiné ſur les trois heures du matin, les Royaux s'emparerent des principales avenuës, allerent droit au logis du Roy où logeoit le nommé Marſion, qui en étoit Gouverneur & commandoit dans la place, qui étant averti de l'entrepriſe voulut ſe mettre en défenſe, & pour cela s'étant armé d'une hallebarde, en porta un coup à Bernard, dont il le bleſſa auſſi-tôt un des Royaux lui tira un coup de piſtolet dont il le renverſa. Il fut tiré quelques coups de part & d'autre, mais le Capitaine du Château étant mort, le reſte de la garniſon fit peu de réſiſtance.

Pendant ce qui ſe paſſoit au logis du Roy, le Corps de garde mis à la porte du Château donna entrée au Procureur du Roy Arthuis, & à Guillaume Deleſtang, qui étoient venus toute la nuit avec les amis qu'ils avoient pû raſſembler pour ſe trouver à la fete; ils s'avancerent du côté de la place publique où les Ligueurs & le reſte de la garniſon s'étoient aſſemblez; on s'eſcarmoucha de part & d'autre aſſez long-tems & avec aſſez de vigueur; mais enfin les Royaux eurent l'avantage, & chaſſerent à leur tour les Ligueurs de la Ville, qui par ce moyen fut remiſe à l'obéïſſance du Roy.

C'eſt en memoire d'une ſi célébre action que tous les ans au 14. Juillet les Habitans font une réjoüiſſance publique, qui commence par un *Te Deum*, chanté dans l'Egliſe Collegiale de S. Cyr, enſuite duquel ſe fait un Feu de joye dans une Place hors la Ville, où le Corps de Ville en habit de cérémonie & tous les Corps de la Juſtice aſſiſtent.

Sous la minorité de Louis XIV. cette Ville fit encore paroître ſon zéle pour ſon ſervice, en l'année 1651. que n'ayant pas voulu ſe rendre à ceux qui tenoient le parti oppoſé, elle fut preſque entierement ruinée par l'incendie de plus de douze cens maiſons, dans leſquelles pluſieurs perſonnes périrent avec leurs biens; & ce qui eſt de plus remarquable, c'eſt que dans le tems que les flâmes cauſoient le plus de ravage, les ennemis ayant fait une attaque, & ſe préſentant devant les murailles, les habitans abandonnerent le ſecours de leurs maiſons pour défendre, leurs murs & repouſſer les ennemis, qui ne leur cauſerent d'autre mal que celui de l'incendie. Louis XIV. qui paſſa quelques jours après dans leur Ville, en vit encore les maiſons fumantes, & le Comte de S. Agnan, qui en avoit pour lors le Gouvernement, rendit un compte exact à ſa Majeſté de tout ce que leur zéle leur avoit fait faire pour elle: ce grand Monarque s'en eſt toûjours reſſouvenu, & en conſequence leur a donné en toutes occaſions des marques honorables de ſa bienveillance. Il leur avoit accordé outre les exemptions dont on a parlé, le droit d'élire un Maire tous les ans, auquel ſa Majeſté accordoit en même-tems l'honneur d'être annobli; mais les Bourgeois ont laiſſé cette faveur ſans execution, ayant remarqué que ce privilege pourroit d'un autre côté nuire à leur commerce.

Iſſoudun a eu des Seigneurs particuliers de renom dès le douziéme ſiécle. Ils étoient Cadets de l'illuſtre Maiſon des Princes de Deols & Vaſſaux des Comtes de Poitiers. Elle a été fort long-tems ſous la domination des Anglois, lorſqu'ils ſe rendirent les maîtres d'une partie du Royaume. Philippe Auguſte la reprit ſur eux & la confiſqua ſur le Seigneur utile, qui étoit de la Maiſon de Chauvigny, & la réünit au Domaine de la Couronne. Néanmoins la Thaumaſſiere veut qu'elle n'ait point été confiſquée, mais acquiſe par ce Prince des heritiers de Mahaud d'Iſſoudun, vers l'an 1220. ou 1221.

ISSOUDUN, Bourg dans la Marche, Diocéſe de Limoges, Parlement de Paris, Intendance de Moulins, Election de Guerot, a 305 habitans. Cette Paroiſſe eſt ſituée en pays de montagnes. Ce ſont terres à ſeigle, bled noir, orge & raves, parfaitement bien cultivées. Les pacages y ſont fort bons, & les grains ſuffiſans pour la nourriture & engrais des beſtiaux, dont on fait un commerce conſiderable. M. de la Feuillade en eſt Seigneur.

ISSURTILLE, Ville, dans la Bourgogne, Diocéſe de Langres, Parlement, Intendance, Bailliage & Recette de Dijon, a 988 habitans. Il y a un Grenier à ſel; les Métairies de la Grange noire; les Mottes Valbertieres, les Rentes du Seuil & celles de Morilenverre en dépendent. Cette Ville eſt ſituée dans une plaine, à quatre lieuës de Dijon, près d'un vallon aſſez ouvert, au bord de la riviere d'Ouche près celle de Tille. L'on trouve dans ſon territoire des carrieres de pierres blanches qui ne ſont point ſujettes à la gelée.

ISSY, *Iſſiacum*, dans l'Iſle de France, Diocéſe, Parlement, Intendance & Election de Paris, a 515 habitans. Ce Village eſt très ancien; il doit ſon nom à la Déeſſe Iſis qui y avoit un Temple très-reſpecté des peuples des environs, dès le tems du Paganiſme; l'on veut même que le peuple Pariſis en ait pris ſon nom, d'où eſt venu dans la ſuite celui de la Ville de Paris. Il y a de belles & magnifiques Maiſons de plaiſance des premiers Seigneurs de la Cour. La plus conſidérable de toutes eſt celle de M. le Prince de Conty. C'eſt une des plus belles des environs de Paris; outre la Paroiſſe, il y a une Abbaye de Benedictines: le Seminaire de S. Sulpice y a une maiſon fort ſpacieuſe, dans laquelle eſt une Chapelle bâtie ſur le modele de celle de Nôtre-Dame de Lorette. Son nom Latin eſt *Abbatia beatæ Mariæ & ſancti Joannis-Baptiſtæ de Iſſiaco.*

ISSY-l'Evêque, Bourg, Baronie, dans la Bourgogne, Diocéſe d'Autun, Parlement & Intendance de Dijon, Bailliage & Recette d'Autun, Grenier à ſel de Bourbon-Lancy, a 708 habitans. Iſſy-l'Evêque eſt en pays de plaines. L'Evêque d'Autun eſt Collateur de la Cure.

IST

ISTRES, dans la Provence, Diocéſe, Parlement, Intendance, Viguerie & Recette d'Aix, a 260 habitans. Il y a auprés de ce lieu un étang; on croit que c'eſt l'ancien *Aſtromela* de Pline.

les ISTRES & les Hameaux, dans la Champagne, Diocéſe de Châlons, Parlement de Paris, Intendance de Châlons, Election d'Epernay, a 145 habitans.

ISTUVITS, dans la baſſe Navarre, Diocéſe de Bayonne, Parlement de Pau, Intendance d'Auch, pays d'Arberoue, a 286 habitans.

ITE

ITE, ou le Bourg d'Ité, dans l'Anjou, Diocéſe d'Angers, Parlement de Paris, Intendance de Tours, Election d'Angers, a 1106 habitans.

ITEUIL, dans le Poitou, Diocéſe de Poitiers, Parlement de Paris, Intendance & Election de Poitiers, a 678 habitans.

ITEVILLE, dans le Gâtinois, Diocéſe de Sens, Parlement & Intendance de Paris, Election d'Eſtampes, a 452 habitans.

ITO

ITON, petite Riviere, qui prend ſa ſource à Rouxon, dans le Perche, paſſe à la Ville d'Evreux, & ſe rend dans la riviere d'Eure auprés d'Acquigny.

ITT

ITTENHEIM, dans la baſſe Alſace, Diocèſe de Straſbourg, Conſeil Souverain & Intendance d'Alſace, Bailliage d'Altzirck, a 375 habitans.

ITTERSWEILLER, dans la baſſe Alſace, Diocèſe de Straſbourg, Conſeil Souverain & Intendance d'Alſace, Terres de la Nobleſſe, a 59 habitans.

ITTERSWEILLER, dans la baſſe Alſace, Diocèſe de Baſle, Conſeil Souverain & Intendance d'Alſace, Bailliage de Benfeld, a 25 habitans.

ITTLENHEIM, dans la baſſe Alſace, Diocèſe de Straſbourg, Conſeil Souverain & Intendance d'Alſace, Bailliage de Kockerberg, a 31 habitans.

ITZ

ITZAC les Bordes, dans le haut Languedoc, Diocèſe d'Alby, Parlement & Intendance de Toulouſe, Recette d'Alby, a 335 habitans.

JU

JU, dans l'Armagnac, Diocèſe d'Auch, Parlement de Toulouſe, Intendance d'Auch, Election d'Armagnac, a 168 habitans.

JUA

JUAIS, dans la Normandie, Diocèſe de Bayeux, Parlement de Roüen, Intendance de Caën, Election de Bayeux, a 750 habitans.

JUB

la JUBAUDIERE, dans l'Anjou, Diocèſe d'Angers, Parlement de Paris, Intendance de Tours, Election d'Angers, a 430 habitans.

GUBLAINS, Bourg, dans le Maine, Diocèſe du Mans, Parlement de Paris, Intendance de Tours, Election du Mans, a 1138 habitans.

IVE

IVELINE, *Yvelina ſylva*, Forêt & petit pays de la Beauce, ſitué à l'orient de Chartres, aux environs du Bourg S. Arnoul. Il n'eſt pas aiſé d'en donner les bornes.

IVERNAULT, dans le Berry. C'eſt un Prieuré qui a été uni au College des Jéſuites de Bourges en 1627.

IVERNAUMONT, dans la Champagne, Diocèſe de Reims, Parlement de Paris, Intendance de Châlons, Election de Rhetel, a 100 habitans.

IVERNEAUX, *Abbatia de Hibernali*, Abbaye d'Hommes de l'Ordre de S. Auguſtin, au Diocèſe & à cinq lieuës à l'orient d'hyver de la Ville de Paris, ſur une petite riviere qui tombe dans la Seine.

IVERNE, dans le bas Languedoc, Diocèſe d'Uzès, Parlement de Toulouſe, Intendance de Montpellier, Recette d'Uzès, a 121 habitans.

IVERNY, dans la Brie, Diocèſe de Meaux, Parlement & Intendance de Paris, Election de Meaux, a 330 habitans.

JUG

JUGAZAN, dans le Baſadois, Diocèſe de Baſas, Parlement & Intendance de Bordeaux, Election de Condom, a 299 habitans.

JUGNAC, Bourg, dans la Marche, Diocèſe de Limoges, Parlement de Paris, Intendance de Limoges, Election d'Angoulême, a 1230 habitans.

JUGON, Ville, dans la Bretagne, Diocèſe de S. Pol, Parlement de Rennes, Intendance de Nantes, Recette de S. Pol de Leon, a 686 habitans. Cette Ville eſt ſituée ſur la riviere d'Arquenon, à ſept lieuës de S. Brieux. Il y a une Maîtriſe particuliere des Eaux & Forêts. Elle fait partie du Duché de Ponthiévre, depuis l'acquiſition que M. le Comte de Toulouſe en a faite.

JUGON ou S. Malo de Jugon, Ville, dans la Bretagne, Diocèſe de S. Brieux, Parlement de Rennes, Intendance de Nantes, Recette de S. Brieux, a 386 habitans.

JUI

JUIERES & Cuiſſy, dans la Picardie, Diocèſe de Laon, Parlement de Paris, Intendance de Soiſſons, Election de Laon, a 640 habitans.

JUIF, dans la Bourgogne, Diocèſe de Châlons, Parlement & Intendance de Dijon, Bailliage de Châlons, Grenier à ſel de Louans & Recette de S. Laurent, a 168 habitans. Ce lieu eſt ſitué dans les bois; la Vemotte en dépend.

JUIGNE', Bourg, dans l'Anjou, Diocèſe d'Angers, Parlement de Paris, Intendance de Tours, Election de la Fleche, a 755 habitans.

JUIGNE', dans la Bretagne, Diocèſe de Nantes, Parlement de Rennes, Intendance & Recette de Nantes, a 281 habitans.

JUIGE'-BENE', dans l'Anjou, Diocèſe d'Angers, Parlement de Paris, Intendance de Tours, Election d'Angers, a 321 habitans.

JUIGNE' ſur Loire, Bourg, dans l'Anjou, Diocèſe d'Angers, Parlement de Paris, Intendance de Tours, Election d'Angers, a 994 habitans.

JUIGNETTE, dans la Normandie, Diocèſe de Liſieux, Parlement de Roüen, Intendance d'Alençon, Election de Bernay, a 127 habitans.

JUILLAC, Bourg, dans le Limoſin, Diocèſe de Limoges, Parlement de Bordeaux, Intendance de Limoges, Election de Brives, a 2840 habitans.

JUILLAC, dans l'Armagnac, Diocèſe d'Auch, Parlement de Toulouſe, Intendance d'Auch, Election d'Aſtarac, a 161 habitans.

JUILLAC ou S. Pierre du petit Juillac, dans la Saintonge, Diocèſe de Saintes, Parlement de Bordeaux, Intendance de la Rochelle, Election de Saintes, a 318 habitans.

JUILLAC le Cocq, Bourg, dans l'Angoumois, Parlement de Paris, Intendance de la Rochelle, Election de Cognac, a 1210 habitans.

JUILLAGO, dans le Bearn, Diocèſe de Leſcar, Parlement de Pau, Intendance d'Auch, Sénéchauſſée & Recette de Morlas, a 41 habitans.

JUILLAT, dans le Baſadois, Diocèſe de Baſas, Parlement & Intendance de Bordeaux, Election de Condom, a 475 habitans.

JUILLE', Bourg, dans le Maine, Diocèſe du Mans, Parlement de Paris, Intendance de Tours, Election du Mans, a 324 habitans. Ce lieu a titre de Baronie. Il eſt ſitué à deux lieuës de Banmont.

JUILLE', dans le Poitou, Diocèſe de Poitiers, Parlement de Paris, Intendance de Poitiers, Election de S. Maixant, a 109 habitans.

JUILLE', dans la Normandie, Diocèſe de Coûtances, Parlement de Roüen, Intendance de Caën, Election de Coûtances, a 316 habitans.

JUILLE' & Villeforbier, dans la Marche, Diocèſe de Limoges, Parlement de Paris, Intendance de Limoges, Election d'Angoulême, à 522 habitans.

JUILLENAY, dans la Bourgogne, Diocèſe d'Autun, Parlement & Intendance de Dijon, Bailliage, Grenier à ſel & Recette de Sauheu, Election de Semur en Auxois, à 128 habitans. Ce lieu eſt en pays de plaines, où il n'y a point de bois ni de vignes. L'Evêque d'Autun eſt Collateur de la Cure.

JUILLER, dans la Picardie, Diocèſe de Senlis, Parlement & Intendance de Paris, Election de Senlis, à 145 habitans.

JUILLIE', dans le Baujollois, Diocèſe de Lion, Parlement de Paris, Intendance de Lion, Election de Villefranche, à 588 habitans.

JUILLIENAS, dans le Baujollois, Diocèſe de Lion, Parlement de Paris, Intendance de Lion, Election de Villefranche, à 902 habitans.

JUILLY, dans la Bourgogne, Diocèſe d'Autun, Parlement & Intendance de Dijon, Bailliage & Recette de Semur en Auxois, à 185 habitans. Ce lieu eſt ſitué au pied d'une montagne dans un pays de plaines. Il y a des vignes d'aſſez gros plant. L'Evêque d'Autun eſt Collateur de la Cure.

JUILLY, dans la Bourgogne, Diocèſe de Châlons, Parlement & Intendance de Dijon, Bailliage, Grenier à ſel & Recette de Châlons, à 189 habitans. Ce lieu eſt ſitué en montagne. Il y a quelques vignes. La Guiche-Bonneau & le Moulin-Perreaux en dépendent.

JUILLY-le-Châtel, Baronie, dans la Bourgogne, Diocèſe de Langres, Parlement & Intendance de Dijon, Bailliage de Troyes, Grenier à ſel & Recette de Bar-ſur-Seine, à 389 habitans. Il y a un Prieuré de l'Ordre de S. Benoît. Ce lieu eſt ſitué ſur la pente d'une petite colline, aboutiſſante à un vallon fort étroit; il y paſſe un petit ruiſſeau qui s'appelle Sarcée. Les Fiefs de la Pocatelle & de Vaulot en dépendent.

JUILLY-lez-Arnay, dans la Bourgogne, Diocèſe d'Autun, Parlement & Intendance de Dijon, Bailliage & Recette d'Arnay-le-Duc, à 46 habitans. Ce lieu eſt en pays de plaines. L'Abbeſſe de S. Andoche eſt Collatrice de la Cure.

JUILLY-lez-Chenaut, dans la Bourgogne, Diocèſe d'Autun, Parlement & Intendance de Dijon, Bailliage, Grenier à ſel & Recette d'Arnay-le-Duc, à 46 habitans. Ce lieu eſt ſitué en pays découvert, au pied d'une montagne. Le Prieur de S. Jacques d'Arnay-le-Duc eſt Collateur de la Cure.

JUINE, petite Riviere du Gouvernement de l'Iſle de France, dans le Gâtinois; elle a ſa ſource dans la Forêt d'Orleans, paſſe à Eſtampes, & ſe jette dans la Seine à Corbeil près d'Eſſone, dont elle prend auſſi le nom.

JUJOLS & Flaſſa, dans le Rouſſillon, Diocèſe de Perpignan, Conſeil de Rouſſillon, Viguerie de Conflant, à 59 habitans.

JUL

JUL, dans le haut Languedoc, Diocèſe de Lavaur, Parlement & Intendance de Toulouſe, Recette de Lavaur, à 38 habitans.

JULAS, dans la Gaſcogne, Diocèſe de Tarbes, Parlement de Toulouſe, Intendance d'Auch, Recette du Comté de Bigorre, à 168 habitans.

JULHIANGES, dans l'Auvergne, Diocèſe de Clermont, Parlement de Paris, Intendance de Riom, Election d'Iſſoire, à 668 habitans.

JULIANGES, dans le bas Languedoc, Diocèſe de Mende, Parlement de Toulouſe, Intendance de Montpellier, Recette de Mende, à 189 habitans.

JULLIAN, dans la Gaſcogne, Diocèſe de Tarbes, Parlement de Toulouſe, Intendance d'Auch, Recette du Comté de Bigorre, à 413 habitans.

JULLIANS, dans la Provence, Diocèſe d'Aix, Parlement, Intendance, Recette & Viguerie d'Aix, à 368 habitans.

JULLY, dans la Champagne, Diocèſe de Langres, Parlement & Intendance de Paris, Election de Tonnerre, à 403 habitans.

JULLY, dans la Brie, Diocèſe de Meaux, Parlement & Intendance de Paris, Election de Meaux, à 344 habitans. Il y avoit autrefois une Abbaye de l'Ordre de S. Auguſtin fondée par Foucaud de S. Denys; elle a paſſé aux Prêtres de l'Oratoire, qui y ont un Séminaire & y tiennent un College où ils enſeignent la jeuneſſe. Cette Abbaye leur vaut ſix mille livres de rente.

JULSY, *Julſiacum*, dans le Berry, Diocèſe de Bourges, Parlement de Paris, Intendance & Election de Bourges, Grenier à ſel de Dun-le-Roy, à près de 700 habitans. Ce lieu eſt ſitué à trois lieuës de Dunerei. Il y paſſe un petit ruiſſeau qui ſort de l'étang appellé Craon ou Cran. La Cure vaut quatre cens livres. M. le Comte de Gaucourt eſt Seigneur de ce lieu, qui eſt un Fief mouvant du Roy, à cauſe de ſa groſſe Terre de Dun-le-Roy. Le Château de ce Seigneur eſt parfaitement beau & bien entretenu. Il eſt environné de beaux foſſez remplis d'eau & revêtus de bons murs couverts de tables de pierre de taille fort belles. Le commerce principal de Julſy conſiſte en bleds qui ſe tranſportent aux Marchez de Bourges, Dun-le-Roy, les Aix, & les Bordelins Paroiſſe d'Orolier. Les Lettres s'adreſſent à Dun-le-Roy.

JUM

JUMEAUVILLE, dans la Beauce, Diocèſe de Chartres, Parlement & Intendance de Paris, Election de Mantes, à 410 habitans.

JUMELLES, dans la Normandie, Diocèſe d'Evreux, Parlement & Intendance de Roüen, Election d'Evreux, à 155 habitans. Ce lieu appartenoit à Madame la Princeſſe.

JUMELLES, Seigneurie, dans l'Anjou, Diocèſe d'Angers, Parlement de Paris, Intendance de Tours, Election de Baugé, à 992 habitans.

JUMELLES & le petit Boſquet, dans la Picardie, Diocèſe d'Amiens, Parlement de Paris, Intendance & Election d'Amiens, à 785 habitans.

la JUMELLIERE, dans l'Anjou, Diocèſe d'Angers, Parlement de Paris, Intendance de Tours, Election d'Angers, à 900 habitans.

JUMIEGES, Bourg & Marché, au pays de Caux, dans la Normandie, Diocèſe, Parlement, Intendance & Election de Roüen, à 1572 habitans. Ce Bourg eſt ſitué ſur la riviere de Seine, dans le Roumois, à deux lieuës de Caudebec, & à cinq de Roüen. Les Religieux Bénédictins en ſont Seigneurs, & y ont une magnifique Abbaye, dans laquelle il y a eu de grands hommes de Lettres & de ſaints Perſonages. Elle fait l'article ſuivant.

JUMIEGES, Abbaye, anciennement Gemiſeges, *Gemmeticum* ou *Sancti Petri de Gemmeticis Abbatia*. Elle eſt ſituée dans la peninſule, formée par la Seine, au pays de Caux, ſur la droite de cette riviere, au Diocèſe & à cinq grandes lieuës au couchant de la Ville de Roüen, & à deux petites de

Caudebec. La premiere magnificence de ſes bâtimens joint à la beauté & à la fertilité du pays où elle eſt, l'ont rendu ſemblable à un beau rubis qui brille dans un anneau précieux, *Gemma in annulo*, ce que ſignifie ſon nom Latin *Gemmeticum*. Saint Philibert qui en fut le premier Abbé la fit bâtir l'an 650. dans le fertile canton que lui abandonna à ce deſſein le Roy Clovis II. fils de Dagobert I. aux bienfaits duquel la Reine Balthilde ſon épouſe ajouta encore pluſieurs liberalitez. Quelque tems après Philibert encourut la diſgrace du Prince & fut obligé de ſortir & de prépoſer en ſa place Achard, reconnu auſſi depuis pour Saint. Le nombre des Religieux s'accrut ſi fort en ce Monaſtére qu'il monta juſqu'à neuf cens, & il ſeroit devenu la plus puiſſante des Maiſons religieuſes; mais ayant eſſuyé les premiers effets de la fureur des Normans, qui vers le milieu du IX. ſiécle, entrerent ſous la conduite de Haſting leur Chef dans cette partie de la Gaule appellée la Neuſtrie, ſes lieux reguliers furent preſqu'entierement détruits, enſorte que cette magnifique maiſon devint & demeura pour la plus grande partie, pendant plus de trente ans, la retraite des animaux & des bêtes ſauvages, juſqu'à ce qu'enfin Guillaume I. Duc de Normandie, ſurnommé *Longue Epée*, (*Longa Spata*,) en fut le reſtaurateur. Voici comme on raconte l'occaſion qui lui en fit prendre le deſſein.

Un jour y étant venu à la chaſſe il trouva dans ce lieu deux Moines qui lui offrirent pour rafraîchiſſement un pain d'orge & de l'eau. Guillaume les rebuta, paſſa dans le bois où il trouva un énorme ſanglier qu'il attaqua. La bête fut la plus forte: il en fut terraſſé; & cruellement meurtri dans cette chute il revint au Monaſtére implorer cette même charité qu'il avoit rejettée. Les bons ſecours qu'il reçût exciterent ſa reconnoiſſance à devenir le reſtaurateur de Jumieges, qu'il rétablit en effet depuis les fondemens. Il y mit vers l'an 904. douze Moines, que ſa ſœur Comteſſe de Poitiers, avoit choiſis & tiré du Monaſtére des Bénédictins de S. Cyprien prés de Poitiers. Ces Religieux y vécurent avec édification ſous la conduite de leur Abbé Martin, auquel Guillaume demanda par la ſuite l'habit Monaſtique, qu'il auroit pris effectivement, s'il n'eût été tué dans un piege que lui tendit peu après Arnulphe Comte de Flandres ſon ennemi.

L'Egliſe de Jumieges fut dédiée à la Sainte Vierge le premier Juin 1067. Maurice Archevêque de Roüen & Baudoüin Evêque d'Evreux en firent la cérémonie à laquelle fut préſent le Duc de Normandie Guillaume II. ſurnommé le Conquerant, & Roy d'Angleterre.

L'Abbaye de Jumieges a reçû la réforme de la Congrégation de S. Maur l'an 1617. Elle jouit de quarante mille livres de rente dont le Roy employe la plus grande partie aux penſions qui ſe font aux Proteſtans convertis. Son Egliſe eſt fort grande & la Bibliothéque eſt belle & nombreuſe, tant en Livres qu'en Manuſcrits. Enfin cette Abbaye préſente à trente-huit Cures, entre leſquelles eſt celle de Quillebeuf.

JUMIGNY, dans la Picardie, Diocéſe de Laon, Parlement de Paris, Intendance de Soiſſons, Election de Laon, a 345 habitans.

JUMILLAT & Chaluſſe, dans le Perigord, Diocéſe de Perigueux Parlement & Intendance de Bordeaux, Election de Périgueux, a 2166 habitans.

JUMONT, dans la Flandre, Diocéſe de Cambray, Parlement de Doüay, Intendance & Gouvernement de Maubeuge, a 145 habitans.

JUN

JUNAS, dans le bas Languedoc, Diocéſe de Nîmes, Parlement de Toulouſe, Intendance de Montpellier, Recette de Nîmes, a 522 habitans.

JUNAY, dans la Champagne, Diocéſe de Langres, Parlement & Intendance de Paris, Election de Tonnerre, a 200 habitans.

JUNCALAS, dans la Gaſcogne, Diocéſe de Tarbes, Parlement de Toulouſe, Intendance d'Auch, Recette du Comté de Bigorre, a 222 habitans.

JUNCELS ou Joncels & Jauſſels ou Jauſſalz, *Juncellum* ou *Abbatia S. Petri de Juncellis*, Abbaye d'Hommes de l'Ordre de S. Benoît. Elle eſt ſituée dans le Languedoc, au Diocéſe de Beziers, ſur une colline prés de la riviere appellée Vicouſan, à deux lieuës au couchant de Lodeve. Elle vaut par an à l'Abbé trois mille cinq cens livres.

JUNIAT, dans l'Auvergne, Diocéſe de Saint Flour, Parlement de Paris, Intendance de Riom, Election d'Aurillac, a 859 habitans.

JUNIVILLE, dans la Champagne, Diocéſe de Reims, Parlement de Paris, Intendance de Châlons, Election de Reims, a 992 habitans.

la JUNNE, Riviere d'Eſtampes, dans la Generalité de Paris; elle étoit autrefois navigable & n'a ceſſé de l'être que depuis l'établiſſement du canal de Briarre.

JUNQUERY, dans la Champagne, Diocéſe de Reims, Parlement de Paris, Intendance de Châlons, Election de Reims, a 154 habitans.

IVO

IVOR, dans la Picardie, Diocéſe de Senlis, Parlement de Paris, Intendance de Soiſſons, Election de Crépy, a 500 habitans.

IVOY-le-Pré, *Yvoium*, Bourg, dans le Berry, Diocéſe de Bourges, Parlement de Paris, Intendance & Election de Bourges, Grenier à ſel de Sancerre, a 904 habitans. C'eſt une Paroiſſe que Vulgrain Archevêque de Bourges fit rendre autrefois à l'Abbaye de S. Sulpice de la même Ville. Le Bourg d'Ivoy eſt ſitué à quatre lieuës de la Ville d'Aubigny & à ſix de Bourges. On y ſuit la Coûtume de Berry, & celle de Lorris pour les Fiefs. L'Abbé de Saint Sulpice de Bourges eſt Collateur de la Cure, qui vaut prés de quinze cens livres, & il y a un Prieuré dépendant auſſi de l'Abbaye de S. Sulpice: pluſieurs Métairies & des Maneuvreries éloignées les unes à demi-lieuë, d'autres à une & deux lieuës aux environs en dépendent & forment prés de trois cens maiſons dans cette Paroiſſe, y compris les quatre-vingt-neuf dont le Bourg eſt compoſé. Le terroir eſt bon & abondant en froment, ſeigle, marcheſche & avoine. Il y a de bons prez, beaucoup de bois de haute futaye & taillis, & de bonnes mines de fer. Cette Terre eſt un Fief avec haute, moyenne & baſſe Juſtice: elle appartient à M. le Marquis de Putange. On fait à Ivoy-le-Pré commerce de draps & de cuirs qui s'y fabriquent. Il y avoit autrefois Marché tous les Lundis. Il y a de plus fourneaux, forge, fonderie & verrerie à verres communs & on y en bâtit une à gros verre. Les Lettres s'adreſſent à Aubigny.

JUP

JUPILLES, Bourg, dans le Maine, Dioceſe

cèſe du Mans, Parlement de Paris, Intendance de Tours, Election de Château-du-Loir, a 1115 habitans.

JUPOY, dans la Gaſcogne, Diocèſe d'Acqs, Parlement de Bordeaux, Intendance d'Auch, Election des Lannes, a 589 habitans.

JUR

JURANCON, dans le Bearn, Diocèſe de Leſcar, Parlement de Pau, Intendance d'Auch, Sénéchauſſée & Recette de Pau, a 416 habitans. L'on recueille dans le territoire de ce lieu les meilleurs vins du pays.

JURANVILLE, dans le Gâtinois, Diocèſe de Sens, Parlement & Intendance de Paris, Election de Nemours, a 654 habitans.

JURE en S. Juſt, dans le Forez, Diocèſe de Lion, Parlement de Paris, Intendance de Lion, Election de Roanne, a 149 habitans.

JURE-le-Bourg, dans le Forez, Diocèſe de Lion, Parlement de Paris, Intendance de Lion, Election de Roanne, a 236 habitans.

JUREGNY & Gennes, dans l'Artois, Diocèſe d'Arras, Parlement de Paris, Intendance d'Amiens, Gouvernance d'Arras, Bailliage & Recette d'Heſdin, a 105 habitans.

JUREGNY-lez-Hucheux, dans l'Artois, Diocèſe d'Arras, Parlement de Paris, Intendance d'Amiens, Gouvernance d'Arras, Bailliage & Recette de S. Pol, a 227 habitans.

JUREN-Eſperneville, dans la Picardie, Diocèſe d'Amiens, Parlement de Paris, Intendance d'Amiens, Election d'Abbeville, a 318 habitans.

JURENS, dans la Gaſcogne, Diocèſe d'Acqs, Parlement de Bordeaux, Intendance d'Auch, Election des Lannes, a 280 habitans.

JUREZ & Combelle, dans la Franche-Comté, Diocèſe, Parlement & Intendance de Beſançon, Bailliage & Recette de Salins, a 110 habitans.

JURIGNAC, dans la Marche, Diocèſe de Limoges, Parlement de Paris, Intendance de Limoges, Election d'Angoulême, a 272 habitans.

JURIGNY, dans le Bourbonnois, Diocèſe de Bourges, Parlement de Paris, Intendance de Bourges, Election de S. Amand, a 92 habitans.

JURQUES, dans la Normandie, Diocèſe de Bayeux, Parlement de Rouen, Intendance & Election de Caën, a 532 habitans.

JURULEGUY, dans la baſſe Navarre, Diocèſe de Bayonne, Parlement de Pau, Intendance d'Auch, Vallée de Baygorry, a 281 habitans.

IVRY, *Iviacum*, Bourg & Comté, dans la Normandie, Diocèſe d'Evreux, Parlement & Intendance de Rouen, Election d'Evreux, a 659 habitans. Ce lieu eſt au bord de la riviere d'Eure, à quatre lieuës au-deſſous de Dreux, au pied d'un côteau où il y avoit autrefois un Château qui eſt à préſent ruiné. Ce fut auprès d'Ivry qu'Henry IV. battit l'Armée du Duc de Mayenne, en 1590. La Nobleſſe de Normandie s'y diſtingua. Il y a de plus dans ce Bourg une haute Juſtice, un bon Marché & une Abbaye de l'Ordre de S. Benoît nommée Ivry-la-Chauſſée, fondée l'an 1077. par Roger d'Ivry & bâtie l'an 1085. Elle a pris la réforme de la Congrégation de S. Maur l'an 1669. & elle eſt d'environ neuf mille livres de revenu tant pour l'Abbé que pour les Moines. M. le Prince Philippe de Vendôme, ci-devant Grand-Prieur de France en étoit Abbé.

IVRY-le-Temple, dans le Vexin François, Diocèſe de Rouen. Il y a une Commanderie de l'Ordre de Malthe valant quinze mille livres de rente.

IVRY, dans la Normandie, Diocèſe de Rouen, Parlement de Paris, Intendance de Rouen, Election de Chaumont & Magny, a 475 habitans.

IVRY, dans le pays Meſſin, Diocèſe, Parlement, Intendance & Recette de Metz, a 78 habitans.

IVRY, ſur la Seine, dans l'Iſle de France, Diocèſe, Parlement, Intendance & Election de Paris, a 805 habitans. Il y a un beau Château & de beaux jardins. C'eſt la maiſon de campagne de M. Boſc.

JUS

JUSCORPS, dans le Poitou, Diocèſe de Poitiers, Parlement de Paris, Intendance de Poitiers, Election de Niort, a 204 habitans.

JUSIS, dans le Baſadois, Diocèſe de Bazas, Parlement & Intendance de Bordeaux, Election de Condom, a 525 habitans.

JUSSAC, dans l'Auvergne, Diocèſe de S. Flour, Parlement de Paris, Intendance de Riom, Election d'Aurillac, a 1038 habitans.

JUSSANS, Prieuré Conventuel, dans la Franche-Comté, Diocèſe de Beſançon; il dépend de l'Abbaye de Baume, & eſt en Commande; le Pape y nomme.

JUSSAS, dans la Saintonge, Diocèſe de Saintes, Parlement de Bordeaux, Intendance de la Rochelle, Election de Saintes, a 219 habitans.

JUSSAT, dans l'Auvergne, Diocèſe de Clermont, Parlement de Paris, Intendance de Riom, Election de Clermont, a 1109 habitans.

JUSSAT, dans l'Auvergne, Diocèſe de Clermont, Parlement de Paris, Intendance & Election de Riom, a 228 habitans.

JUSSAUT, Baronie, dans la Franche-Comté; elle appartient à M. de Juſſaux du Pin, ainſi que Bettencourt.

JUSSAY, *Juſſaium*, dans la Beauce, Diocèſe de Blois, Parlement de Paris, Intendance d'Orleans, Election de Châteaudun, a 300 habitans.

JUSSECOURT, dans la Champagne, Diocèſe de Châlons, Parlement de Paris, Intendance de Châlons, Election de Vitry, a 203 habitans.

JUSSEY, *Juſſeium*, Prieuré, dans la Franche-Comté, Diocèſe de Beſançon; elle dépend de l'Abbaye de Luxeuil. Il eſt en Commande. Le Pape y nomme.

JUSSEY, Ville, dans la Franche-Comté, Diocèſe, Parlement & Intendance de Beſançon, Bailliage & Recette de Veſoul, a 1175 habitans. Elle eſt Siége d'une Prévôté du Grand Bailliage d'Amont.

JUSSUS en Iſſac, dans le haut Languedoc, Diocèſe, Parlement, Intendance & Recette de Toulouſe, a 315 habitans.

JUSSY, *Juſſiacum*, dans la Champagne, Diocèſe de Langres, Parlement & Intendance de Paris, Election de Tonnerre, a 365 habitans.

JUSSY, dans le pays Meſſin, Diocèſe, Parlement, Intendance & Recette de Metz, a 216 habitans.

JUSSY-Camas, dans la Picardie, Diocèſe de Noyon, Parlement de Paris, Intendance de Soiſſons, Election de Noyon, a 339 habitans.

JUSSY en Champagne, dans le Berry, Diocèſe de Bourges, Parlement de Paris, Intendance

& Election de Bourges, a 218 habitans. Ce lieu appartient au Chapitre de S. Etienne de Bourges.

JUSSY-le-Chantay, dans le Nivernois, Diocèse de Nevers, Parlement de Paris, Intendance de Bourges, Election de la Charité-sur-Loire, a 339 habitans.

JUSSY, *Jussiacum*, Village, dans la Picardie, situé dans une belle plaine, d'où l'on découvre S. Quentin, Ham, S. Simon Duché, & dix Villages. Il est à deux lieuës de la riviere d'Oise, & à une de la Somme, à quatre de S. Quentin, à deux de Chauny, de Ham, de la Fere, & à une de Genlis, Marquisat. Ce lieu est du Diocèse de Noyon, du Gouvernement de Ham, du Prélidial de Laon, du Bailliage & de la Coûtume de Chauny, de l'Intendance de Soissons, de l'Election de Noyon & du Grenier à sel de S. Quentin. Il a 445 habitans. La Taille y est personnelle. La Cure vaut, bon an mal an, mille livres. Elle est à la Collation de l'Abbaye de S. Eloy-Fontaine. De cette Paroisse dépend le Hameau nommé Camas, & la Censé appellée Bray, où se trouve le treu ou trou de Bray, connu pour avoir été autrefois une fameuse retraite de Voleurs. Le terroir porte du bled méteil & un peu de bois & de prez. M. François de Sons de Barizy de la Maison de Mouy en est Coseigneur, avec l'Abbé de S. Nicolas-au-Bois, & l'Abbé de S. Eloy-Fontaine. Le commerce de Jussy est de labourer, charier, filer du lin. Les Lettres s'adressent à S. Quentin pour Jussy. La seule remarque à faire sur ce lieu, c'est qu'à une demi-lieuë s'est donnée la fameuse bataille de S. Laurent.

JUSSY-le-Chaudrier, *Jussiacum in Calderiis*, Bourg, dans le Berry, Diocèse de Bourges, Parlement de Paris, Intendance de Bourges, Election de la Charité, Grenier à sel de Villequier, a 373 habitans. Il est situé à deux lieuës de la Charité. La petite riviere nommée la Rauvire y passe. On y suit la Coûtume de Lorry. La Cure est à portion congruë & à la collation du Chapitre de Sancerques. Le terroir est bon en bleds, pacages & bois. Il y a une Commanderie de l'Ordre de Malthe nommée ... Bordes, qui vaut cinq à six mille livres. Le Seigneur Haut-Justicier de Jussy-le-Chaudrier est M. le Commandeur de S. Germain. Les Lettres s'adressent à la Charité.

JUSTIGNAC, dans le pays de Foix, Diocèse de Pamiers, Parlement de Toulouse, Intendance, Recette & Viguerie de Perpignan, a 268 habitans.

JUSTINE, dans la Champagne, Diocèse de Reims, Parlement de Paris, Intendance de Châlons, Election de Reims, a 38 habitans.

JUSTMONT, *Justimons*, Abbaye d'Hommes, Ordre de Prémontré, située dans le Duché de Luxembourg, au Diocèse & à quatre lieuës de Metz. Elle est élective & de la Réforme. Il n'y a pas long-tems qu'elle est fondée.

JUV

JUVANCOURT, dans la Champagne, Diocèse de Langres, Parlement de Paris, Intendance de Châlons, Election de Bar-sur-Aube, a 248 habitans.

JUVANDE, dans la Champagne, Diocèse de Langres, Parlement de Paris, Intendance de Châlons, Election de Bar-sur-Aube, a 77 habitans.

JUVARDEIL, Bourg, dans l'Anjou, Diocèse d'Angers, Parlement de Paris, Intendance de Tours, Election d'Angers, a 835 habitans.

JUVEGNIE, dans la Picardie, Diocèse de Beauvais, Parlement & Intendance de Paris, Election de Beauvais, a 808 habitans.

JUVELIZE, dans le pays Messin, Diocèse, Parlement, Intendance & Recette de Metz, a 195 habitans.

JUVIGNAC, dans le bas Languedoc, Diocèse de Montpellier, Parlement de Toulouse, Intendance & Recette de Montpellier, a 181 habitans.

JUVIGNAS, dans le bas Languedoc, Diocèse de Viviers, Parlement de Toulouse, Intendance de Montpellier, Recette de Viviers, a 559 habitans.

JUVIGNE', Bourg, dans le Maine, Diocèse du Mans, Parlement de Paris, Intendance de Tours, Election de Laval, a 1805 habitans.

JUVIGNY, Bourg & Marché, dans la Normandie, Diocèse du Mans, Parlement de Roüen, Intendance d'Alençon, Election de Domfront, a 919 habitans.

JUVIGNY, Bourg & Marché, dans la Normandie, Diocèse d'Avranches, Parlement de Roüen, Intendance de Caën, Election de Mortain, a 800 habitans.

JUVIGNY, dans la Champagne, Diocèse de Châlons, Parlement de Paris, Intendance & Election de Châlons, a 665 habitans.

JUVIGNY, dans la Normandie, Diocèse de Sées, Parlement de Roüen, Intendance d'Alençon, Electio d'Argentan, a 226 habitans.

JUVIGNY, dans la Normandie, Diocèse de Bayeux, Parlement de Roüen, Intendance & Election de Caën, a 86 habitans.

JUVIGNY, dans la Picardie, Diocèse de Soissons, Parlement de Paris, Intendance & Election de Soissons, a 385 habitans.

JUVIGNY, ou Junegny, *Juviniacum*, Abbaye de Filles, Ordre de S. Benoît. Elle est située dans le Luxembourg, près de Stenay, au Diocèse de Tréves, à huit lieuës de Verdun, entre Montmedy & Jamets. L'Imperatrice Richilde, femme de Charles le Chauve la fonda l'an 874. qu'ayant rassemblé des Religieuses des plus floriſſans Monastéres de France, elle leur donna ce lieu pour demeure & y fit transferer une grande partie du Corps de Sainte Scolastique sœur de S. Benoît.

JUVILLE, dans le pays Messin, Diocèse, Parlement, Intendance & Recette de Metz, a 513 habitans.

JUVINCOURT le Grand, &c. dans la Picardie, Diocèse de Laon, Parlement de Paris, Intendance de Soissons, Election de Laon, a 496 habitans.

JUVIZY, dans l'Isle de France, Diocèse, Parlement, Intendance & Election de Paris, a 301 habitans.

JUVRECOURT & Rionville, dans le pays Messin, Diocèse, Parlement, Intendance & Recette de Metz, a 158 habitans.

JUX

JUXUE, dans la basse Navarre, Diocèse de Bayonne, Parlement de Pau, Intendance d'Auch, Recette de Saint d'Ossabaré, a 161 habitans.

JUY

JUY, dans la Flandre Vallonne, Diocèse d'Arras, Parlement de Doüay, Intendance de Lille, Subdelegation & Recette de Bouchain, a 383 habitans.

JUZ

JUZANCOURT, dans la Champagne, Diocèſe de Reims, Parlement de Paris, Intendance de Châlons, Election de Reims, Grenier à ſel de Château-Porcien, a 211 habitans. Ce Village eſt ſitué à cinq lieuës & demie de Reims, & à quatre de Rhetel. On s'y conforme à la Coûtume de Vitry. La Cure vaut trois à quatre cens livres. C'eſt un Fief appartenant à Madame de Villiers. Les Lettres s'adreſſent à Reims ou à Château-Porcien.

JUZANVIGNY, dans la Champagne, Diocèſe de Langres, Parlement de Paris, Intendance de Châlons, Election de Bar-ſur-Aube, a 200 habitans.

JUZENNECOURT, dans la Champagne, Diocèſe de Langres, Parlement de Paris, Intendance de Châlons, Election de Chaumont, a 256 habitans.

JUZES ou Juſſery, dans le haut Languedoc, Diocèſe, Parlement, Intendance & Recette de Toulouſe, a 136 habitans.

JUZET de Luchon, Juſtice Royale, dans le Comté & du Diocèſe de Comenges, Parlement de Toulouſe, Intendance d'Auch, Election de Comenges, a 388 habitans.

JUZET d'Izaut, Juſtice Royale, dans le Comté & du Diocèſe de Comenges, Parlement de Toulouſe, Intendance d'Auch, Election de Comenges, a 364 habitans.

JUZIERS, Bourg, dans la Beauce, Diocèſe de Chartres, Parlement & Intendance de Paris, Election de Mantes, a 785 habitans.

JUZURIEU, dans la Bourgogne, Diocèſe de Lion, Parlement & Intendance de Dijon, Bailliage & Recette de Bugey, a 1030 habitans.

IZA

IZAAT, dans l'Agenois, Diocèſe d'Agen, Parlement & Intendance de Bordeaux, Election d'Agen, a 146 habitans.

IZABEAU-Mamais, dans le Dauphiné, Diocèſe, Parlement, Intendance & Election de Grenoble, a 148 habitans.

IZARNOVE, dans la Bourgogne, Diocèſe de Bellay, Parlement & Intendance de Dijon, Bailliage & Recette de Bugey, a 779 habitans.

IZAUT, dans le Comté & du Diocèſe de Comenges, Parlement de Toulouſe, Intendance d'Auch, Election de Comenges, a 194 habitans.

IZAUX, Juſtice Royale, dans le bas Armagnac, Diocèſe d'Aire, Parlement de Toulouſe, Intendance d'Auch, Election de Riviere-Verdun, a 196 habitans.

IZB

IZBONNE-COMBE, dans le Rouergue, Diocèſe de Rhodez, Parlement de Toulouſe, Intendance de Montauban, Election de Rhodez, a 318 habitans.

IZE

IZE, dans la Bretagne, Diocèſe & Parlement de Rennes, Intendance de Nantes, Recette de Rennes, a 461 habitans.

IZE ou S. Pierre d'Izé, Bourg, dans le Maine, Diocèſe du Mans, Parlement de Paris, Intendance de Tours, Election du Mans, a 1280 habitans.

IZEAU, dans le Dauphiné, Diocèſe de Vienne, Parlement & Intendance de Grenoble, Election de Vienne, a 368 habitans.

IZEAUX ou S. Paul d'Izeaux, dans le Dauphiné, Diocèſe de Vienne, Parlement & Intendance de Grenoble, Election de Romans, a 48 habitans

IZENAVE, dans la Bourgogne, Diocèſe de Bellay, Parlement & Intendance de Dijon, Bailliage & Recette de Bugey, a 445 habitans.

IZENAYE, dans le Nivernois, Diocèſe de Nevers, Parlement de Paris, Intendance de Moulins, Election de Nevers, a 212 habitans. Cette Paroiſſe eſt ſituée en plaine. Ce ſont terres legeres à ſeigle & peu de froment de médiocre rapport. Les foins & pacages ſont fort abondans & plus que ſuffiſans pour la nourriture & engrais des beſtiaux dont on fait quelque commerce. Il y a un petit bois de haute futaye, qui ſert d'Uſage aux habitans. La Seigneurie de ce lieu appartient à Madame du Tremblay.

IZERAN & Secheras, dans le bas Languedoc, Diocèſe de Viviers, Parlement de Toulouſe, Intendance de Montpellier, Recette de Viviers, a 676 habitans.

IZERON, Bourg, dans le Lionois, Diocèſe de Lion, Parlement de Paris, Intendance & Election de Lion, a 209 habitans.

IZERON, dans le Dauphiné, Diocèſe, Parlement & Intendance de Grenoble, Election de Valence, a 364 habitans.

IZESTE, dans le Bearn, Diocèſe d'Oleron, Parlement de Pau, Intendance d'Auch, Sénéchauſſée d'Oleron & Vallée d'Oſſau, a 186 habitans.

IZEURE, dans la Bourgogne, Diocèſe de Langres, Parlement, Intendance, Bailliage & Recette de Dijon, a 503 habitans.

IZI

IZIERS, dans la Bourgogne, Diocèſe de Langres, Parlement, Intendance, Bailliage, Grenier à ſel & Recette de Dijon, a 209 habitans. Ce lieu eſt ſitué à trois lieuës de Dijon, la riviere de Thille y paſſe. C'eſt un pays de plaines.

IZIEUX, Bourg, dans le Forez, Diocèſe de Lion, Parlement de Paris, Intendance de Lion, Election de S. Etienne, a 1488 habitans.

IZIEU, dans la Bourgogne, Diocèſe de Lion, Parlement & Intendance de Dijon, Bailliage & Recette de Bugey, a 445 habitans.

IZO

IZON, dans le Dauphiné, Diocèſe de Valence, Parlement & Intendance de Grenoble, Election de Montelimart, a 317 habitans.

IZOTGE, dans l'Armagnac, Diocèſe d'Auch, Parlement de Toulouſe, Intendance d'Auch, Election d'Armagnac, a 156 habitans.

IZY

IZY, dans l'Orleanois, Diocèſe d'Orleans, Parlement de Paris, Intendance d'Orleans, Election de Pithiviers, a 325 habitans.

KAI

KAIDANGE, dans le pays Meſſin, Diocèſe, Parlement, Intendance & Recette de Metz, à 56 habitans.

KAK

KAKIN, dans le pays Meſſin, Diocèſe, Parlement, Intendance & Recette de Metz, à 168 habitans.

KAL

KALAMBOURG, dans le pays Meſſin, Diocèſe, Parlement, Intendance & Recette de Metz, à 42 habitans.

KALSENHAN, Forêt de deux mille arpens, de la Maîtriſe des Eaux & Forêts de Metz.

KALTTEVILLER, dans le pays Meſſin, Diocèſe, Parlement, Intendance & Recette de Metz, à 15 habitans.

KAN

KANFEN, dans le pays Meſſin, Diocèſe, Parlement, Intendance & Recette de Metz, à 86 habitans.

KAP

KAPPELLEN, dans la haute Alſace, Diocèſe de Baſle, Conſeil Souverain & Intendance d'Alſace, Bailliage de Landſer, à 115 habitans.

KAT

KATENUM, dans le pays Meſſin, Diocèſe, Parlement, Intendance & Recette de Metz, à 246 habitans.

KATZENTHAL, dans la haute Alſace, Diocèſe de Spire, Conſeil Souverain & Intendance d'Alſace, Bailliage d'Enſisheim, à 160 habitans.

KAU

KAUFFENHEIM, dans la baſſe Alſace, Diocèſe de Straſbourg, Conſeil Souverain & Intendance d'Alſace, Baronie de Fleckelsheim, à 56 habitans.

KEI

KEISESBERG, petite Ville, très-pauvre & néanmoins très-jolie, ſituée dans le meilleur vignoble de l'Alſace. Elle a été environnée de murailles par Frederic II. qui la rendit Ville Imperiale. Elle a ſouffert des malheurs infinis pendant les guerres de Suede & de Lorraine; & même durant celles de France dans les années 1674. & 1675. elle fut differentes fois pillée & brûlée par les deux partis. Il n'y reſte que 1100 habitans, qui n'ont encore pû ſe relever de leurs diſgraces paſſées.

KEM

KEMBS, dans la haute Alſace, Diocèſe de Baſle, Conſeil Souverain & Intendance d'Alſace, Bailliage de Landſer, à 160 habitans.

KEMPLICH, dans le pays Meſſin, Diocèſe, Parlement, Intendance & Recette de Metz, à 42 habitans.

KER

KERLING, dans le pays Meſſin, Diocèſe, Parlement, Intendance & Recette de Metz, à 60 habitans.

KES

KESTLACH, dans la haute Alſace, Diocèſe de Spire, Conſeil Souverain & Intendance d'Alſace, Bailliage de Ferrette, à 263 habitans.

KET

KETZINGEN, dans la haute Alſace, Diocèſe de Baſle, Conſeil Souverain & Intendance d'Alſace, Bailliage de Landſer, à 146 habitans.

KIE

KIENHEIM, dans la baſſe Alſace, Diocèſe de Straſbourg, Conſeil Souverain & Intendance d'Alſace, Bailliage de Kocxersberg, à 124 habitans.

KIL

KILLSTELT, dans la baſſe Alſace, Diocèſe de Straſbourg, Conſeil Souverain & Intendance d'Alſace, Bailliage de Vantzenau, à 376 habitans.

KIM

KIMPER. *Voyez* Quimper.

KIMUTANGE, dans le pays Meſſin, Diocèſe, Parlement, Intendance & Recette de Metz, à 129 habitans.

KIN

KINDWILLER, dans la baſſe Alſace, Diocèſe de Straſbourg, Conſeil Souverain & Intendance d'Alſace, Bailliage d'Haguenau, Prévôté de Wingersheim, à 205 habitans.

KINGERSHEIM, dans la haute Alſace, Diocèſe de Baſle, Conſeil Souverain & Intendance d'Alſace, Bailliage de Thann, à 91 habitans.

KINSBACH, dans la haute Alſace, Diocèſe de Spire, Conſeil Souverain & Intendance d'Alſace, Bailliage de Ribeauville, à 206 habitans.

KINTZICH, dans le pays Meſſin, Diocèſe, Parlement, Intendance & Recette de Metz, à 56 habitans.

KIRCH,

KIR

KIRCH, dans le pays Meſſin, Diocèſe, Parlement, Intendance & Recette de Metz, a 42 habitans.

KIRCHHEIM, dans la baſſe Alſace, Diocèſe de Straſbourg, Conſeil Souverain & Intendance d'Alſace, Bailliage de Vaſſelonne, a 106 habitans.

KIRWEILLER, Comté d'Hanau, dans la baſſe Alſace, Diocèſe de Straſbourg, Conſeil Souverain & Intendance d'Alſace, Bailliage de Bouxviller, a 204 habitans.

KIT

KITTELSHEIM, dans la baſſe Alſace, Diocèſe de Straſbourg, Conſeil Souverain & Intendance d'Alſace, Bailliage d'Haguenau, Prévôté de Wingersheim, a 232 habitans.

KLE

KLEINFRANCKENHEIM, dans la baſſe Alſace, Diocèſe de Spire, Conſeil Souverain & Intendance d'Alſace, Bailliage de Kockerſberg, a 60 habitans.

KLEINGOFF, dans la baſſe Alſace, Diocèſe de Straſbourg, Conſeil Souverain & Intendance d'Alſace, Bailliage de Saverne, a 60 habitans.

KLI

KLINGEN, dans le pays Meſſin, Diocèſe, Parlement, Intendance & Recette de Metz, a 56 habitans.

KNE

KNERINGEN, dans la haute Alſace, Diocèſe de Baſle, Conſeil Souverain & Intendance d'Alſace, Bailliage de Ferrette, a 109 habitans.

KNO

KNORSHEIM, dans la baſſe Alſace, Diocèſe de Straſbourg, Conſeil Souverain & Intendance d'Alſace, Bailliage de Kockerſberg, a 75 habitans.

KOC

KOCHWEILLER, dans la baſſe Alſace, Diocèſe de Straſbourg, Conſeil Souverain & Intendance d'Alſace, Bailliage de Baan, a 318 habitans.

KOE

KOESVINGSBURCHK, Abbaye de Filles dans la Forêt de Haguenau. Elle dépend de Lutzel, quoique l'Abbé de Periz en prétende la Juriſdiction. Son revenu eſt de cinq mille livres.

KOL

KOLBSHEIM, dans la baſſe Alſace, Diocèſe de Straſbourg, Conſeil Souverain & Intendance d'Alſace, Terres de la Nobleſſe, a 232 habitans.

KON

KONJSMAKER, dans le pays Meſſin, Diocèſe, Parlement, Intendance & Recette de Metz, a 275 habitans.

KRA

KRASTALT, dans la baſſe Alſace, Diocèſe de Straſbourg, Conſeil Souverain & Intendance d'Alſace, Bailliage de Kockerſberg, a 128 habitans.

KRAULWEILLER, dans la baſſe Alſace, Diocèſe de Straſbourg, Conſeil Souverain & Intendance d'Alſace, Bailliage de Brumpt, a 70 habitans.

KRAUTEM, dans le pays Meſſin, Diocèſe, Parlement, Intendance & Recette de Metz, a 18 habitans.

KRAUTERGERHEIM, dans la baſſe Alſace, Diocèſe de Straſbourg, Conſeil Souverain & Intendance d'Alſace, Terres de la Nobleſſe, a 530 habitans.

KUF

KUFFIS, dans la haute Alſace, Diocèſe de Baſle, Conſeil Souverain & Intendance d'Alſace, Bailliage de Ferrette, a 82 habitans.

KUH

KUHLENDORFF, dans la baſſe Alſace, Diocèſe de Straſbourg, Conſeil Souverain & Intendance d'Alſace, Bailliage d'Hatten, a 70 habitans.

KUN

KUNHEIM, dans la baſſe Alſace, Diocèſe de Straſbourg, Conſeil Souverain & Intendance d'Alſace, Terres de la Nobleſſe, a 78 habitans.

KUR

KURTZENHEIM, dans la baſſe Alſace, Diocèſe de Straſbourg, Conſeil Souverain & Intendance d'Alſace, Bailliage de Brumpt, a 178 habitans.

L A A

LAA & Mondran, dans le Bearn, Diocèſe de Leſcar, Parlement & Intendance de Pau, Sénéchauſsée & Recette d'Orthez, a 95 habitans.

LAAS, dans le Bearn, Diocèſe de Comenges, Parlement & Intendance de Pau, Sénéchauſsée & Recette de Sauveterre, a 79 habitans.

LAAS, dans l'Armagnac, Diocèſe d'Auch, Parlement de Toulouſe, Intendance d'Auch, Election d'Armagnac, a 70 habitans.

L A B

LABABAN, dans la Bretagne, Diocèſe de Quimper, Parlement de Rennes, Intendance de Nantes, Recette de Quimper, a 70 habitans.

LABAC, Bois de cent ſoixante-ſept arpens & demi, de la Maîtriſe des Eaux & Forêts de Pamiers.

LABARBANCHE, dans la Bourgogne, Diocèſe de Belley, Parlement & Intendance de Dijon, Bailliage & Recette de Bugey, a 240 habitans.

LABARRE, Abbaye de Filles de l'Ordre de S. Auguſtin, fondée par la Reine Jeanne de Champagne; elle vaut ſix mille livres, & eſt ſituée dans le Diocèſe & Intendance de Soiſſons, Election de Château-Thierry.

LABASSEE, Ville, de la Flandre Gallicane. C'eſt un démembrement du Domaine de Phalempin. Elle a été fortifiée dans la minorité du Roy Louis XIV. Elle a ſouvent ſervi de Magazin pour les Armées.

LABATUT, Bourg, dans la Gaſcogne, Diocèſe d'Acqs, Parlement de Bordeaux, Intendance d'Auch, Election des Lannes, a 1220 habitans.

LABATUT Higuerres, dans le Bearn, Diocèſe de Bayonne, Parlement & Intendance de Pau, Sénéchauſsée & Recette de Morlas, a 86 habitans.

LABAUT, dans la Provence, Diocèſe de Senez, Parlement & Intendance d'Aix, Viguerie & Recette de Caſtellane, a 168 habitans. Ce lieu eſt ſitué entre Chumanque & Tartonne; c'eſt une terre ſéparée, dépendante de la Commanderie de Puymoiſſon.

LABBESSE Noirs, dans le Roſſergue, Diocèſe de Rhodez, Parlement de Toulouſe, Intendance de Montauban, Election de Villefranche, a 168 habitans.

LABBEVILLE, dans le Vexin, Diocèſe de Roüen, Parlement & Intendance de Paris, Election de Pontoiſe, a 330 habitans.

LABE'JAN, dans le bas Armagnac, Diocèſe d'Auch, Parlement de Toulouſe, Intendance d'Auch, Election d'Aſtarac, a 268 habitans.

LABESEAU, dans le Baſadois, Diocèſe de Baſas, Parlement & Intendance de Bordeaux, Election de Coudom, a 165 habitans.

LABETS, dans la baſſe Navarre, Diocèſe de Bayonne, Parlement & Intendance de Pau, Recette de S. Palais, a 87 habitans.

L A B

LABEUVILLE, dans le pays Meſſin, Diocèſe de Verdun, Parlement & Intendance de Metz, Recette de Verdun, a 218 habitans.

LABLOUTIERE, dans la Normandie, Diocèſe de Coûtances. C'eſt un Prieuré de Chanoines réguliers de l'Ordre de S. Auguſtin, Congrégation de ſainte Geneviéve.

LABORDE au Bureau, dans la Bourgogne, Diocèſe d'Autun, Parlement & Intendance de Dijon, Bailliage, Grenier à ſel & Recette de Beaune, a 146 habitans. Hameau de la Paroiſſe, & à un quart de lieuë de Montagny; il y a un bois à même diſtance & des vignes. Il eſt ſitué dans une grande plaine. Il y paſſe un ruiſſeau appellé Vendeme, qui tarit fort ſouvent.

LABORDE-Bouchard, de la Paroiſſe de Loſne, dans la Bourgogne, Parlement & Intendance de Dijon, Bailliage, Grenier à ſel de S. Jean de Loſne, Recette d'Auſſonne. Cette Paroiſſe eſt du Prieuré de S. Jean de Loſne, qui ne dépend d'aucun Diocèſe. Elle eſt ſituée dans une plaine à une lieuë de S. Jean de Loſne, pays couvert, entouré de bois taillis. Il y paſſe un ruiſſeau nommé l'Auſſonne.

LABORDE-Rentée, dans la Bourgogne, Diocèſe d'Autun, Parlement & Intendance de Dijon, Bailliage, Grenier à ſel & Recette de Beaune, a 100 habitans. Ce lieu eſt de la Paroiſſe de Meuſſange, ſitué dans une grande plaine, à deux petites lieuës de Beaune. Il y a peu de vignes; le ruiſſeau de la Vendeme y paſſe.

LABOSSE, dans la Beauce, Diocèſe de Blois, Parlement de Paris, Intendance d'Orleans, Election de Châteaudun, a 199 habitans.

LABOUR, Pays, qui fait partie de la Gaſcogne, & du pays des Baſques. Il eſt borné au ſeptentrion par le pays des Landes; à l'orient par la Navarre Françoiſe & le Bearn; au midy les Pyrenées le ſéparent de la Biſcaye & de la Navarre Eſpagnole; l'Ocean ou le Golfe de Gaſcogne l'arroſe à l'occident. Ce pays a pris ſon nom d'un ancien Château bâti du tems des Romains dans le pays des Tarbelliens, nommé *Lapurdum*; ce Château eſt détruit, mais le nom eſt reſté au pays; ſa plus grande fertilité eſt en fruits; l'on y recueille un peu de bled & de vin. C'eſt par ces cantons que les Gaſcons, & après eux les Sarrazins ont commencé à pénétrer dans l'Aquitaine. Les Villes principales du pays ſont Bayonne, Evêché & Port de mer; S. Jean de Luz, Port de mer; ſix Bourgs & le Fort d'Andaye. Il y a beaucoup de Juifs répandus dans ces cantons. L'on attribue aux peuples de ce pays la découverte de la pêche de la Baleine ſur les côtes du Groëlan. Ils vont auſſi à la pêche de la moruë. Ils ne payent point d'impoſitions.

LABOUREL, dans le Dauphiné, Diocèſe de Valence, Parlement & Intendance de Grenoble, Election de Montelimart, a 268 habitans.

LABOYE & Bantlicourt, dans la Picardie, Diocèſe d'Amiens, Parlement de Paris, Intendance d'Amiens, Election d'Abbeville, a 416 habitans

LABREDE, dans la Guienne, Diocèſe, Parlement, Intendance & Election de Bordeaux, a 1276 habitans. Il y a une Juriſdiction Royale.

LABREDE ou S. Morillon de la Brede, dans la Guienne, Diocèſe, Parlement, Intendance & Election de Bordeaux, a 285 habitans.

LABRIL, dans la Gaſcogne, Diocèſe d'Aire, Parlement de Bordeaux, Intendance d'Auch, Election des Lannes, a 438 habitans.

LAC

le LAC, dans la Franche-Comté, Diocèſe, Parlement & Intendance de Beſançon, Bailliage & Recette de Pontarlier, a 880 habitans.

le LAC & la Quecoulle, dans le Bourbonnois, Diocèſe de Bourges, Parlement de Paris, Intendance de Moulins, Election de Montluçon, a 115 habitans. C'eſt une Collecte à quatre lieuës de Montluçon, ſituée ſur des côteaux & des rochers, contiguë à la Forêt de haute fûtaye de Soulangy, appartenant au Roy; ce ſont terres à ſeigle & avoine, & quelques vignes de peu de rapport; les pacages en bruyeres ſerrées, peu de foins, de chanvres & de menus fruits; il y a auſſi quelques bois taillis, & en tems de glandées, les habitans engraiſſent des porcs. M. le Duc en eſt Seigneur.

LAC & Villefalſe, dans le bas Languedoc, Diocèſe de Narbonne, Parlement de Toulouſe, Intendance de Montpellier, Recette de Narbonne, a 79 habitans.

LAC des Rouges, dans la Franche-Comté, Diocèſe, Parlement & Intendance de Beſançon, Bailliage & Recette de la Terre de S. Claude, a 700 habitans.

LACACELLE, dans la Normandie, Diocèſe de Séez, Parlement de Roüen, Intendance & Election d'Alençon, a 740 habitans.

LACAM, dans le Roüergue, Diocèſe de Rhodez, Parlement de Toulouſe, Intendance de Montauban, Election de Rhodez, a 268 habitans.

LACANAS, dans le Beaujollois, Diocèſe de Lion, Parlement de Paris, Intendance de Lion, Election de Villefranche, a 475 habitans.

LACANAU, dans la Guienne, Diocèſe, Parlement, Intendance & Election de Bordeaux, a 635 habitans.

LACANCHE, dans la Bourgogne, Diocèſe d'Autun, Parlement & Intendance de Dijon, Bailliage & Recette de Beaune, Grenier à ſel d'Arnay-le-Duc, a 95 habitans. C'eſt un Secours de la Paroiſſe d'Antigny-la-ville; le Village de Seyne eſt un Fief qui eſt dépend. Il eſt ſitué entre Beaune & Arnay-le-Duc; il y paſſe un ruiſſeau qui ſort d'un étang: c'eſt un paſſage & grand chemin de Paris à Lion.

LACANEDA, dans le Perigord, Diocèſe de Sarlat, Parlement & Intendance de Bordeaux, Election de Sarlat, a 196 habitans.

LACAS, dans le Comté & du Diocèſe de Comenges, Parlement de Toulouſe, Intendance d'Auch, Election de Comenges, a 168 habitans.

LACELETTE, dans le Bourbonnois, Diocèſe de Clermont, Parlement de Paris, Intendance de Moulins, Election de Gannat, a 235 habitans.

LACELLE, Abbaye, *Voyez* Artecelle.

LACHAL, dans l'Auvergne, Diocèſe de Clermont, Parlement de Paris, Intendance de Riom, Election d'Iſſoire, a 249 habitans.

LACHAPELETTE, dans le Bourbonnois, Diocèſe de Bourges, Parlement de Paris, Intendance de Bourges, Election de Montluçon, a 268 habitans. C'eſt une Paroiſſe à cinq lieuës de Montluçon; ce ſont terres à ſeigle: les pacages aſſez étendus en bruyeres, peu de menus fruits: il y a quelques châtaigners. M. le Duc de Boüillon en eſt Seigneur.

LACHAUSSADE, ſur les confins de l'Auvergne, Diocèſe de Limoges, Parlement de Paris, Intendance de Moulins, Election de Combrailles, a 165 habitans. Cette Paroiſſe eſt ſituée entre deux petits bois; les terres produiſent du ſeigle, bled noir & avoine; une partie des habitans vont auſſi travailler dans les autres Provinces. M. le Duc d'Orleans en eſt Seigneur.

LACHAUX, dans la Bourgogne, Diocèſe de Beſançon, Parlement & Intendance de Dijon, Bailliage & Recette d'Auſſonne, a 182 habitans.

LACHE', dans le Nivernois, Diocèſe de Nevers, Parlement de Paris, Intendance de Moulins, Election de Nevers, a 172 habitans.

LACHY & le Hameau les Epées, dans la Brie, Diocèſe de Troyes, Parlement de Paris, Intendance de Châlons, Election de Sezanne, a 228 habitans.

LACOLLENCELLE, dans le Nivernois, Diocèſe de Nevers, Parlement de Paris, Intendance de Moulins, Election de Nevers, a 325 habitans. C'eſt une Paroiſſe ſituée en plaine, bonnes terres à froment, ſeigle, orge & avoine; point de vignes, peu de fruits; les pacages bons; les foins ſuffiſans pour la nourriture des beſtiaux. Il y a de grands étangs, beaucoup de bois taillis appartenans au Seigneur; les bois & les poiſſons ſont conduits à Paris par la riviere d'Yonne, y ayant dans cette Paroiſſe un ruiſſeau qui s'y décharge. M. de Crux en eſt Seigneur.

LACOME, petite Riviere de l'Orleanois, qui prend ſa ſource dans la Forêt d'Orleans, & ſe rend dans la Loire près de Marboé; les neiges ni la pluye ne la font jamais croître, ni troubler; mais elle croît dans les grandes chaleurs de l'été: la tradition du pays veut que quand elle déborde, c'eſt un préſage de guerre, de famine & de peſte.

LACORRE, dans la Marche, Diocèſe de Limoges, Parlement de Paris, Intendance de Moulins, Election de Gueret, a 47 habitans.

LACQ, dans le Bearn, Diocèſe de Bayonne, Parlement & Intendance de Pau, Sénéchauſſée & Recette de Pau, a 138 habitans.

LACQUY, dans la Gaſcogne, Diocèſe d'Acqs, Parlement de Bordeaux, Intendance d'Auch, Election des Lannes, a 138 habitans.

LACRES, dans le Boulonnois, Diocèſe de Boulogne, Parlement de Paris, Intendance d'Amiens, Recette de Boulogne, a 148 habitans.

LACRIQUE, dans la Normandie, Diocèſe, Parlement & Intendance de Roüen, Election d'Arques, a 190 habitans.

LACY, dans la Normandie, Diocèſe de Bayeux, Parlement de Roüen, Intendance de Caën, Election de Vire, a 985 habitans.

LAD

LADAUX, dans la Guienne, Diocèſe, Parlement, Intendance & Election de Bordeaux, a 155 habitans.

LADERN, dans le bas Languedoc, Diocèſe de Carcaſſonne, Parlement & Intendance de Toulouſe, Recette de Carcaſſonne, a 176 habitans.

LADIGNAC, dans le Limoſin, Diocèſe de Tulles, Parlement de Bordeaux, Intendance de Limoges, Election de Tulles, a 412 habitans.

LADIGNAC, dans l'Agenois, Diocèſe d'Agen, Parlement & Intendance de Bordeaux, Election d'Agen, a 128 habitans.

LADIGNAT, dans le Limoſin, Diocèſe de Limoges, Parlement de Bordeaux, Intendance & Election de Limoges, a 1440 habitans.

LADIGNE d'Amont, dans le bas Languedoc, Diocèſe de Narbonne, Parlement & Intendance de Toulouſe, Recette de Limoux, a 279 habitans.

LADIGNE d'Aval, dans le bas Languedoc, Diocèſe de Narbonne, Parlement & Intendance de Toulouſe, Recette de Limoux, a 175 habitans.

LADON, dans le Gâtinois, Diocèſe de Sens, Parlement & Intendance de Paris, Election de Nemours, a 725 habitans.

LADONCHAMPS, dans le pays Meſſin, Diocèſe, Parlement, Intendance & Recette de Metz, a 38 habitans.

LADOS, dans le Baſadois, Diocèſe de Baſas, Parlement & Intendance de Bordeaux, Election de Condom, a 185 habitans.

LADOSSE, dans le Périgord, Diocèſe de Périgueux, Parlement & Intendance de Bordeaux, Election de Périgueux, a 1030 habitans.

LADRE', Buiſſon d'onze arpens, de la Maîtriſe des Eaux & Forêts de Comenges.

LADROIT S. Sauveur, dans le Forez, Diocèſe de Lion, Parlement de Paris, Intendance de Lion, Election de S. Eſtienne, a 348 habitans.

LADVIEU, dans le Forez, Diocèſe de Lion, Parlement de Paris, Intendance de Lion, Election de Mon briſon, a 106 habitans.

LADY, dans la Brie, Diocèſe de Meaux, Parlement & Intendance de Paris, Election de Roſoy, a 159 habitans.

LAF

LAFFAT & Lechiron, dans la Marche, Diocèſe de Limoges, Parlement de Paris, Intendance de Moulins, Election de Gueret, a 425 habitans.

C'eſt une Paroiſſe ſituée partie en plaines, partie en monticules. Ce ſont terres de peu de rapport en ſeigle; on y recueille du bled noir, avoine, orge, millet & raves; les pacages ſont aſſez bons, les foins ſuffiſans pour la nourriture des beſtiaux, dont on fait quelque commerce. Il y a des chataigners & des arbres fruitiers; la forêt contiguë à la forêt de Graville appartient au Roy: les habitans ſont pauvres. M. le Marquis de S. Germain, & M. le Comte de Châteauthiers en ſont Seigneurs.

LAFFAUX, dans la Picardie, Diocèſe de Soiſſons, Parlement de Paris, Intendance & Election de Soiſſons, a 476 habitans.

LAFFRENKHOUCKE, dans la Flandre Flamingante, Diocèſe d'Ypres, Parlement de Doüay, Intendance de Lille, Subdelegation de Bergues, a 91 habitans.

LAFFRENKHOUCKE, dans la Flandre Flamingante, Diocèſe d'Ypres, Parlement de Doüay, Intendance de Lille, Subdelegation de Dunkerque, a 42 habitans.

LAFITOLLE, dans le Bearn, Diocèſe de Bayonne, Parlement & Intendance de Pau, Sénéchauſſée & Recette de Morlas, a 10 habitans.

LAFRANQUAIN, mouillage ſur les côtes du Rouſſillon, où l'on eſt à couvert du ſud-oueſt, & de la plupart des autres vents, à l'exception du nord-oueſt.

LAG

LAGE au Seigneur, dans le Limoſin, Diocèſe de Limoges, Parlement de Bordeaux, Intendance & Election de Limoges, a 92 habitans.

LAGE-Bertrand, Terre conſidérable, dans l'Angoumois, poſſédée par le Sieur Regnault d'une Maiſon d'Angoumois, dans laquelle cette Terre entra par l'alliance d'une fille de Conflant. Elle vaut ſix mille livres de rente.

LAGE-Ceſſat, dans la Marche, Diocèſe de Limoges, Parlement de Paris, Intendance de Moulins, Election de Gueret, a 386 habitans.

LAGE-Dumont, dans la Marche, Diocèſe de Limoges, Parlement de Paris, Intendance de Moulins, Election de Gueret, a 46 habitans. Ce lieu eſt une petite Collecte; les terres y ſont bien cultivées: elles produiſent du ſeigle, bled noir, avoine & raves: les pacages ſont très reſſerrez; les foins bons & ſuffiſans pour le petit nombre de beſtiaux qui y ſont, pour la culture des terres; il y a quelques menus fruits: point de bois. Cette Collecte dépend pour le ſpirituel d'une Paroiſſe qui eſt en Berry, ce qui en a empêché la réünion. M. le Marquis de S. Germain Beaupré en eſt Seigneur.

LAGE-Fouquereuſe, dans le Poitou, Diocèſe de la Rochelle, Parlement de Paris, Intendance de Poitiers, Election de Thoüars, a 160 habitans.

LAGE-Pouret, dans la Marche, Diocèſe de Limoges, Parlement de Paris, Intendance de Moulins, Election de Gueret, a 110 habitans.

LAGERY, dans la Champagne, Diocèſe de Reims, Parlement de Paris, Intendance de Châlons, Election de Reims, a 518 habitans. Il y a pluſieurs métiers de Drapperies.

LAGNEY, *Latiniacum*, dans la Province & du Diocèſe de Toul, Parlement & Intendance de Metz, Préſidial & Recette de Toul, a 229 habitans. Le Chapitre de Toul en eſt Seigneur par échange de l'an 1626. avec le Chapitre de Porſas. La Cure eſt à la collation du Pape; ſon Egliſe Paroiſſiale eſt dédiée à S. Clement.

LAGNICOURT, dans l'Artois, Diocèſe d'Arras, Parlement de Paris, Intendance d'Amiens, Gouvernance d'Arras, Bailliage & Recette de Bapaume, a 236 habitans.

LAGNIERE, *Caſtrum de Laguinis*, dans la Provence, Diocèſe de Riez, Parlement & Intendance d'Aix, Viguerie & Recette de Fréjus, a 260 habitans.

LAGNIEU, Ville, dans la Bourgogne, Diocèſe de Lion, Parlement & Intendance de Dijon, Bailliage & Recette de Bugey, a 1418 habitans. Cette Ville eſt ſituée ſur le bord du Rhône; elle fait partie du Marquiſat de S. Sorlin; elle eſt Siége d'un Grenier à ſel & députe aux Aſſemblées du Bugey.

LAGNY, *Latiniacum*, Ville, dans l'Iſle de France, Diocèſe, Parlement, Intendance & Election de Paris, a 1318 habitans. Cette Ville qui a trois Paroiſſes, eſt ſituée au bord meridional de la Marne, ſur laquelle elle a un pont de pierres. Elle eſt à ſix lieuës au-deſſus de Paris. S. Furcy y fonda, ſous la premiere race de nos Rois, une Abbaye ſous l'invocation de S. Pierre, dont il fut premier Abbé. Elle exiſte encore, & ſuit la Regle de S. Benoît. Cette Abbaye a été rétablie dans le dixiéme ſiécle par Heribert Comte de Troyes, de Meaux & de Champagne. Son revenu eſt de huit mille livres. L'on a tenu dans Lagny un Concile en 1142. Cette Ville a tiré ſon nom, à ce que l'on prétend, du commerce

commerce des laines. L'Empereur Louis le Debonnaire y tint son Parlement l'an 835. Les Anglois s'en rendirent les maîtres en 1432. mais le plus grand évenement qui y soit arrivé, est la prise imprévue par le Duc de Parme, qui s'en étant saisi le 7. Septembre 1590. délivra par ce moyen la Ville de Paris, que le Roy Henry IV. tenoit bloquée depuis longtems, & réduite à la derniere extrémité. Le Chancelier d'Orgemont étoit natif de Lagny. On veut que la belle fontaine qui est au milieu de sa place, & dont l'eau est excellente, ait été accordée aux prieres de S. Furcy.

LAGNY, dans la Picardie, Diocèse de Noyon, Parlement de Paris, Intendance de Soissons, Election de Noyon, a 654 habitans.

LAGNY, Marquisat, dans le Comté de S. Pol, en Artois, érigé en 1694. en faveur du Sieur de la Bussiere.

LAGNY & Beaurepaire, dans la Picardie, Diocèse de Laon, Parlement de Paris, Intendance de Soissons, Election de Laon, a 708 habitant.

LAGNY-le-Sec, dans la Brie, Diocèse de Meaux, Parlement & Intendance de Paris, Election de Meaux, a 448 habitans.

LAGOA, *Castrum de Lagosis*, dans la Provence, Diocèse d'Avignon, Parlement & Intendance d'Aix, Viguerie & Recette de Tarrascon, a 268 habitans.

LAGOR, dans le Bearn, Diocèse de Lescar, Parlement & Intendance de Pau, Sénéchaussée & Recette d'Orthez, a 390 habitans.

LAGORD, Bourg, dans le pays d'Aunis, Diocèse de la Rochelle, Parlement de Paris, Intendance de la Rochelle, a 795 habitans.

LAGORRE'E, dans la Guienne, Diocèse, Parlement, Intendance & Election de Bordeaux, a 1353 habitans.

LAGOS, dans le Bearn, Diocèse de Lescar, Parlement & Intendance d'Auch, Sénéchaussée & Recette de Pau, a 74 habitans.

LAGOURGUE, Ville, dans la Flandre. Elle est située sur la Lys, dans un pays fort agréable; c'est la Capitale d'un canton appellé la Lou. Il y a un Baillif, dont la fonction est de conjurer les Echevins de rendre la justice. L'Abbaye de S. Vast prétend la Jurisdiction sur la campagne qui est extrémement peuplée. Le grand commerce qui s'y fait, est la blanchisserie des toiles. Il y a dans cette Ville 2680 habitans.

LAGRE', Bois, de quatre cens trente-huit arpens & demi, vingt-neuf perches, dans la Maîtrise des Eaux & Forêts de Montpellier.

LAGRON, dans la Beauce, Diocèse de Blois, Parlement de Paris, Intendance d'Orleans, Election de Châteaudun, a 369 habitans.

LAGUEVILLE, Commanderie de l'Ordre de Malthe, Diocèse, Intendance & Election de Soissons, son revenu est de quinze cens livres.

LAGUILLAT & Lauche, dans le Périgord, Diocèse de Périgueux, Parlement & Intendance de Bordeaux, Election de Périgueux, a 610 habitans.

LAI

LAIONCE, *Laoncium*, Abbaye de Prémontrez, Diocèse de Bayonne.

LAHONTAN, dans la Gascogne, Diocèse d'Acqs, Parlement de Bordeaux, Intendance d'Auch, Election des Lannes, a 810 habitans.

LAI

LAJAVI & sainte Colombe, dans la Provence, Diocèse de Digne, Parlement & Intendance d'Aix, Viguerie & Recette de Digne, a 168 habitans.

LAIGLE ou S. Jean de Laigle, *Aquila*, Ville, dans la Normandie, Diocèse d'Evreux, Parlement de Roüen, Intendance d'Alençon, Election de Verneüil, a 940 habitans. Cette Ville est située sur la riviere de Rille. Il y a une Vicomté & un Grenier à sel; les Eglises de S. Martin, de S. Jean, & de S. Barthelemy & des Penitens. On y fabrique des éguilles, des épingles & de la Quincaillerie, qui occupent beaucoup de personnes. L'Aigle étoit une ancienne Baronie. Elle a aujourd'hui titre de Marquisat, qui appartient à la Maison des Acres. L'an 1066. le Baron de Laigle fut à la conquête de l'Angleterre, & l'an 1563. cette Ville fut prise & ravagée par les Calvinistes.

la LAIGNE, dans le pays d'Aunis, Diocèse de la Rochelle, Parlement de Paris, Intendance & Election de la Rochelle, a 199 habitans.

LAIGNE', Bourg, dans l'Anjou, Diocèse d'Angers, Parlement de Paris, Intendance de Tours, Election de Châteaugontier, a 765 habitans.

LAIGNE' en Belin, Bourg, dans le Maine, Diocèse du Mans, Parlement de Paris, Intendance de Tours, Election du Mans, a 810 habitans.

LAIGNELET. *Voyez* Lauguelet.

LAIGNES, Bourg, dans la Champagne, Diocèse de Langres, Parlement & Intendance de Paris, Election de Tonnerre, a 1213 habitans.

LAIGNEVILLE, dans la Picardie, Diocèse de Beauvais, Parlement de Paris, Intendance de Soissons, Election de Clermont, a 404 habitans.

LAGUGNON, dans le Bearn, Diocèse d'Oleron, Parlement & Intendance de Pau, Sénéchaussée & Recette d'Oleron, a 46 habitans.

LAIGUILLON, dans le Poitou, Diocèse de Luçon, Parlement de Paris, Intendance de Poitiers, Election des Sables d'Olonne, a 429 habitans.

LAILLE', dans la Bretagne, Diocèse & Parlement de Rennes, Intendance de Nantes, Recette de Rennes, a 168 habitans.

LAILLERIE, dans la Normandie, Diocèse, Parlement & Intendance de Roüen, Election de Gisors, a 362 habitans. M. le Prince de Conty en est Seigneur.

LAILLY, dans la Champagne, Diocèse de Sens, Parlement & Intendance de Paris, Election de Sens, a 389 habitans.

LAILLY & Monsay, Bourg, dans l'Orleanois, Diocèse de Blois, Parlement de Paris, Intendance d'Orleans, Election de Beaugency, a 1475 habitans.

LAIN, dans le Nivernois, Diocèse d'Auxerre, Parlement de Paris, Intendance d'Orleans, Election de Clamecy, a 328 habitans.

LAINDRY, Bourg, dans la Champagne, Diocèse de Langres, Parlement & Intendance de Paris, Election de Tonnerre, a 916 habitans.

LAINNE, dans la Franche-Comté, Diocèse, Parlement & Intendance de Besançon, Bailliage & Recette de Vesoul, a 268 habitans.

LAINS, dans la Franche-Comté, Diocèse, Parlement & Intendance de Besançon, Bailliage & Recette d'Orgelet, a 113 habitans.

LAINVILLE, dans la Beauce, Diocèſe de Chartres, Parlement & Intendance de Paris, Election de Mantes, a 364 habitans.

LAIRAC, *Layracum*, Prieuré d'Hommes, de l'Ordre de Cluny. Il eſt dédié à S. Martin & ſitué au Diocèſe de Condom ſur la Garonne.

LAIRES, dans l'Artois, Diocèſe d'Arras, Parlement de Paris, Intendance d'Amiens, Gouvernance d'Arras, Bailliage & Recette de Lillers, a 350 habitans.

LAIRIERE ou ſainte Catherine de Lairiere, dans le Poitou, Diocèſe de Luçon, Parlement de Paris, Intendance de Poitiers, Election de Fontenay, a 315 habitans.

LAIROUX, dans le Poitou, Diocèſe de Luçon, Parlement de Paris, Intendance de Poitiers, Election des Sables d'Olonne, a 366 habitans.

LAISE, petite Riviere, dans la Normandie, au Diocèſe de Bayeux. Elle a ſa ſource aux environs de Tournebut; après avoir arroſé le territoire de l'Abbaye de Barbery, elle paſſe par le Bourg de Buteville, & par quelques autres lieux, pour ſe jetter dans l'Orne, à trois lieuës au-deſſus de Caën.

LAISON, petite Riviere, qui a ſa ſource dans le Diocèſe de Séez, aſſez proche de celle de Laiſe. Après avoir traverſé pluſieurs Paroiſſes & fait moudre beaucoup de moulins, elle ſe jette dans la Dive, deux lieuës au-deſſus de l'Abbaye de Troarn.

LAISSAC, dans le Rouergue, Diocèſe de Vabres, Parlement de Toulouſe, Intendance de Montauban, Election de Milhaud, a 238 habitans.

LAISSEY, dans la Franche-Comté, Diocèſe, Parlement & Intendance de Beſançon, Bailliage & Recette de Baume, a 78 habitans.

LAIX, dans la Bourgogne, Diocèſe de Beſançon, Parlement & Intendance de Dijon, Bailliage & Recette d'Auſſonne, a 400 habitans.

LAIZ, dans la Bourgogne, Diocèſe de Lion, Parlement & Intendance de Dijon, Recette de Breſſe, a 204 habitans.

LAIZ, de la Paroiſſe de Biſſey la Coſte, dans la Bourgogne, Diocèſe de Langres, Parlement & Intendance de Dijon, Bailliage, Grenier à ſel & Recette de Châtillon, a 171 habitans. C'eſt un Hameau ſitué ſur une roche, dans un pays de bois & de plaines. Le Chapitre de Langres nomme à la Cure.

LAIZE' & Blagny, dans la Bourgogne, Diocèſe de Mâcon, Parlement de Paris, Intendance de Dijon, Grenier à ſel, Bailliage & Recette de Mâcon pour les Juſticiables des Seigneurs de S. Vincent, de S. Pierre, de Satonay & d'Harigny. Les Juſticiables de l'Abbé de Cluny dépendent de ſon Juge-Mage à Cluny. Cette Paroiſſe a 480 habitans. Elle eſt compoſée des deux Hameaux Laizé & Blagny. Laizé eſt ſitué en partie ſur une éminence à deux lieuës de Mâcon; Blagny eſt dans un vallon. La riviere de Mouge y paſſe: il y a un pont: c'eſt un petit vignoble.

LAIZE, petite Riviere, dans la baſſe Normandie qui ſe jette dans l'Orne à Cinchamp.

LAIZE' & Blagny, dans la Bourgogne, Diocèſe de Mâcon, Parlement de Paris, Intendance de Dijon, Recette de Mâcon, a 70 habitans.

LAIZY & Chazeul, dans la Bourgogne, Diocèſe d'Autun, Parlement & Intendance de Dijon, Bailliage, Grenier à ſel & Recette d'Autun, a 358 habitans. C'eſt un pays de plaines & marécageux, proche la riviere d'Arroux; il y a un pont & un bateau de paſſage. Le Chapitre d'Autun nomme à la Cure.

LAL

LALANDE-Enſon, dans la Normandie, Diocèſe, Parlement & Intendance de Roüen, Election de Magny, a 292 habitans. M. Dégrefin en eſt Seigneur.

LALBENE, dans le Dauphiné, Diocèſe, Parlement, Intendance & Election de Grenoble, a 886 habitans.

LALEU, *Allodium*, Bourg, dans le pays d'Aunis, Diocèſe de la Rochelle, Parlement de Paris, Intendance & Election de la Rochelle, a 730 habitans.

LALEU, dans la Normandie, Diocèſe de Séez, Parlement de Roüen, Intendance & Election d'Alençon, a 1475 habitans.

LALEU, dans la Picardie, Diocèſe d'Amiens, Parlement de Paris, Intendance & Election d'Amiens, a 137 habitans.

LALEUE, *Leuca*, dans la Bourgogne, Diocèſe de Châlons, Parlement & Intendance de Dijon, Bailliage & Recette de Châlons, a 455 habitans.

LALEYRIA, dans la Bourgogne, Diocèſe de Lion, Parlement & Intendance de Dijon, Bailliage & Recette de Breſſe, a 37 habitans.

LALEYRIAT, dans la Bourgogne, Diocèſe de Bellay, Parlement & Intendance de Dijon, Bailliage & Recette de Bugey, a 850 habitans.

LALLAIN, dans la Flandre Vallonne, Diocèſe d'Arras, Parlement de Doüay, Intendance de Lille, Subdelegation de Bouchain, a 204 habitans.

LALLEU, dans la Touraine, Diocèſe de Tours, Parlement de Paris, Intendance & Election de Tours, a 110 habitans.

LALLEU S. Jouin, dans la Bretagne, Diocèſe & Parlement de Rennes, Intendance de Nantes, Recette de Rennes, a 268 habitans.

LALLIBAUDIERE, dans la Champagne, Diocèſe de Reims, Parlement de Paris, Intendance de Châlons, a 268 habitans.

LALLOGONA, dans le Rouſſillon, Diocèſe de Perpignan, Conſeil & Intendance de Rouſſillon, Viguerie de Conflant, a 96 habitans.

LALLOGONA, dans le Rouſſillon, Diocèſe de Perpignan, Conſeil, Intendance & Viguerie de Rouſſillon, a 96 habitans.

LALON, dans la Beauce, Diocèſe de Blois, Parlement de Paris, Intendance d'Orleans, Election de Châteaudun, a 69 habitans.

LALONQUETTE, dans le Bearn, Diocèſe de Bayonne, Parlement de Pau, Intendance d'Auch, Sénéchauſſée & Recette de Morlas, a 66 habitans.

LALOYERE ou Laloyer, dans la Bourgogne, Diocèſe de Châlons, Parlement & Intendance de Dijon, Bailliage, Grenier à ſel & Recette de Châlons, a 124 habitans. Il eſt ſitué en pays plat près des bois; il y a quelques vignes.

LAM

LAMAIDE, dans le Bourbonnois, Diocèſe de Bourges, Parlement de Paris, Intendance de Moulins, Election de Montluçon, a 106 habitans. Cette Paroiſſe eſt à deux lieuës de Montluçon ſur une hauteur; ce ſont terres maigres à ſeigle, d'un petit rapport, & quelques pacages pour nourrir les beſtiaux. M. le Duc en eſt Seigneur.

LAMAIRE', dans le Poitou, Diocèſe de Poitiers, Parlement de Paris, Intendance & Election de Poitiers, a 158 habitans.

LAMANARRE, Abbaye. *Voyez* Hierres.

LAMASTRE, dans le haut Vivarez, Diocè-

se de Viviers, Parlement de Toulouse, Intendance de Montpellier, Recette de Viviers, a 900 habitans.

LAMBACH, dans la basse Alsace, Diocèse de Strasbourg, Conseil Souverain & Intendance d'Alsace, Prévôté de Lambach, a 185 habitans.

LAMBALLE ou S. Jean de Lamballe, dans la Bretagne, Diocèse de S. Brieux, Parlement de Rennes, Intendance de Nantes, Recette de S. Brieux, a 123 habitans.

LAMBALLE ou S. Martin de Lamballe, dans la Bretagne, Diocèse de S. Brieux, Parlement de Rennes, Intendance de Nantes, Recette de S. Brieux, a 156 habitans.

LAMBALLE, Ville, dans la Bretagne, Diocèse de S. Brieux, Parlement de Rennes, Intendance de Nantes, Recette de S. Brieux, a 775 habitans. Cette Ville est à cinq lieuës de S. Brieux, & à quatre de la mer; il y a une Manufacture de Toiles, dont on fait un grand commerce, ainsi que de parchemins & de bétail. C'est la Capitale du Duché de Penthiévre. On croit que c'étoit la Capitale des anciens *Ambiliates*, dont parle Césat. Elle est divisée en haute & basse Ville: dans la haute est la grande Place & le Marché qui est couvert: dans la basse sont les Tanneurs & les Teinturiers. Cette Ville députe aux Etats.

LAMBAUDIE, dans le Périgord, Diocèse de Périgueux, Parlement & Intendance de Bordeaux, Election de Périgueux, a 286 habitans.

LAMBERSART, dans la Flandre Valonne, Diocèse de Tournay, Parlement de Doüay, Intendance & Subdelegation de Lille, a 408 habitans.

LAMBERT, dans la Provence, Diocèse de Digne, Parlement & Intendance d'Aix, Viguerie & Recette de Digne, a 268 habitans.

LAMBERVILLE, *Lambertivilla*, dans la Normandie, Diocèse, Parlement & Intendance de Roüen, Election d'Arques, a 308 habitans.

LAMBERVILLE, dans la Normandie, Diocèse de Coûtances, Parlement de Roüen, Intendance de Caën, Election de S. Lo, a 276 habitans.

LAMBESC, *Castrum de Lambesco*, Ville & Principauté, dans la Provence, Diocèse, Parlement, Intendance, Viguerie & Recette d'Aix, a 1468 habitans. Cette Ville est fort jolie, l'air y est pur, & le terroir beau & abondant. Elle est située à cinq lieuës d'Aix; c'est où se tiennent les Assemblées de la Province. Elle donne le nom à la branche aînée de la Maison de Lorraine Armagnac. Il y a des Religieuses de la Trinité & des Ursulipes. C'est la patrie du sçavant Critique Pere Antoine Pagi, Cordelier. C'étoit autrefois le Chef-lieu d'une vallée qui comprenoit les Villages suivans: le Puech, Rognes, Mulmare, S. Ranat, la Barbere, Aliniano & Pelliffanne.

LAMBEYE, Ville, dans le Bearn, Diocèse de Lescar, Parlement de Pau, Intendance d'Auch, Sénéchaussée & Recette de Morlas, a 416 habitans. Cette Ville est située sur une hauteur; l'on y a uni pour les finances les lieux d'Arnau & de Vauzé.

LAMBEZELLEC, dans la Bretagne, Diocèse de S. Pol de Léon, Parlement de Rennes, Intendance de Nantes, Recette de S. Pol de Leon, a 535 habitans.

LAMBRE-lez-Aire, dans l'Artois, Diocèse d'Arras, Parlement de Paris, Intendance d'Amiens, Gouvernance d'Arras, Bailliage & Recette d'Aire, a 210 habitans.

LAMBRES, dans d'Artois, Diocèse d'Arras, Parlement de Paris, Intendance d'Amiens, Gouvernance d'Arras, Bailliage & Recette de Leus, a 163 habitans.

LAMBREY, dans la Franche-Comté, Diocèse, Parlement & Intendance de Besançon, Bailliage & Recette de Vesoul, a 174 habitans.

LAMBRUISSE, *Castrum de Lambrusca*, dans la Provence, Diocèse de Senez, Parlement & Intendance d'Aix, Viguerie & Recette de Bareme, a 268 habitans. L'on a uni à sa Vicairerie un Prieuré Rural dit *de Castalbeto Robina*, que le Livre *Pergamenorum*, appelle *Castrum de Castellato*. C'étoit un Prieuré dès l'an 1200.

LAMBSTEIM, dans la basse Alsace, Diocèse de Strasbourg, Conseil Souverain & Intendance d'Alsace, Terres du grand Chapitre, a 372 habitans.

LAMENAY, dans le Nivernois, Diocèse de Nevers, Parlement de Paris, Intendance de Moulins, Election de Nevers, a 106 habitans. Ce lieu est situé sur la Loire, à deux lieuës de Decize. La Taille y est personnelle. C'est pays plat & terres à seigle. M. Daudot en est Seigneur.

LAMENAY, dans le Maine, Diocèse du Mans, Parlement de Paris, Intendance de Tours, Election de Château-du-Loir, a 710 habitans.

LAMERAC, Bourg, dans la Saintonge, Diocèse de Saintes, Parlement de Bordeaux, Intendance de la Rochelle, Election de Saintes, a 580 habitans.

LAMESCOURT, dans la Picardie, Diocèse de Beauvais, Parlement de Paris, Intendance de Soissons, Election de Clermont, a 216 habitans.

LAMEYROND, dans l'Auvergne, Diocèse de Clermont, Parlement de Paris, Intendance de Riom, Election d'Issoire, a 121 habitans.

LAMIATTE, dans le Languedoc, Diocèse de Castres, Parlement & Intendance de Toulouse, Recette de Castres, a 286 habitans.

LAMIDON, dans le Bearn, Diocèse de Comenges, Parlement de Pau, Intendance d'Auch, Sénéchaussée de Sauveterre, a 33 habitans.

LAMIS, dans l'Armagnac, Diocèse d'Auch, Parlement de Toulouse, Intendance d'Auch, Election d'Armagnac, a 260 habitans.

LAMMERVILLE, dans la Normandie, Diocèse, Parlement & Intendance de Roüen, Election d'Arques, a 735 habitans. M. de Louvois en est Seigneur.

LAMOEZE, grand Lac, dans la Flandre, en la Châtellenie de Furnes. C'est un terrain bas, où les eaux se sont arrêtées dès l'an 1624. mais un Ingenieur qui étoit au service d'Espagne nommé Vincestas Coberg entreprit de le mettre à sec & en vint à bout en 1646. Le Gouverneur de Dunkerque inonda derechef ce terrain par le moyen de ses écluses, prétendant éloigner les approches du Prince de Condé qui en vouloit faire le siége; mais il arriva au contraire que cette inondation servit de circonvallation à l'un de ses quartiers. Depuis ce tems-là Lamoëze est demeuré rempli d'eau salée dans le commencement, mais qui s'est adoucie depuis & est devenuë potable par le mélange de l'eau douce.

LAMONZIE, dans le Périgord, Diocèse de Périgueux, Parlement & Intendance de Bordeaux, Election de Périgueux, a 1088 habitans.

LAMOUZIE, dans le Périgord, Diocèse de Sarlat, Parlement & Intendance de Bordeaux, Election de Sarlat, a 517 habitans.

LAMOUILLY, dans le pays Messin, Diocèse, Parlement & Intendance de Metz, Recet-

re du Duché de Carignan, Prévôté de Montmidy, à 156 habitans.

LAMPAOL, dans la Bretagne, Diocèſe de S. Pol de Leon, Parlement de Rennes, Intendance de Nantes, Recette de S. Pol de Leon, à 436 habitans.

LAMPAUT, dans le haut Languedoc, Diocèſe de Lavaur, Parlement & Intendance de Toulouſe, Recette de Lavaur, à 730 habitans.

LAMPERSLOCK, dans la baſſe Alſace, Diocèſe de Straſbourg, Conſeil Souverain & Intendance d'Alſace, Bailliage de Vert, à 175 habitans.

LAMPS ou S. Martin de Lamps, dans le Berry, Diocèſe de Bourges, Parlement de Paris, Intendance de Bourges, Election de Château-roux, à 310 habitans.

LAMPS ou S. Pierre de Lamps, dans le Berry, Diocèſe de Bourges, Parlement de Paris, Intendance de Bourges, Election de Château roux, à 138 habitans.

LAN

LANAGE, dans le Bourbonnois, Diocèſe de Bourges, Parlement de Paris, Intendance de Moulins, Election de Montluçon, à 160 habitans. Lanage eſt une Paroiſſe à deux lieuës de Montluçon, terre à froment & à ſeigle, les pacages & les prez aſſez bons, quelques vignes, les vins paſſables, quelques bois taillis & une Tuilerie appartenante à M. le Groin. M. de Bartillat en eſt Seigneur.

LANAGE, dans le Bourbonnois, Diocèſe de Bourges, Parlement de Paris, Intendance de Bourges, Election de S. Amand, à 109 habitans.

LANARVILLE, dans le Gâtinois, Diocèſe de Sens, Parlement de Paris, Intendance d'Orleans, Election de Montargis, à 165 habitans.

LANAY, dans la Bretagne, Diocèſe de Quimper, Parlement de Rennes, Intendance de Nantes, Recette de Quimper, à 461 habitans. Ce lieu eſt ſitué ſur la riviere d'Aven près Châteaulin.

LANC,AY, dans la Beauce, Diocèſe de Blois, Parlement de Paris, Intendance d'Orleans, Election de Vendôme, à 469 habitans.

LANCETTE, dans la Franche-Comté, Diocèſe, Parlement & Intendance de Beſançon, Bailliage & Recette d'Orgelet, à 35 habitans.

LANCEY, dans le Dauphiné, Diocèſe, Parlement, Intendance & Election de Grenoble, à 156 habitans.

LANCHARE, dans la Bourgogne, Diocèſe de Châlons, Parlement & Intendance de Dijon, Bailliage, Grenier à ſel & Recette de Châlons, à 64 habitans. C'eſt une Paroiſſe ſituée dans un lieu marécageux.

LANCHERE, dans la Picardie, Diocèſe d'Amiens, Parlement de Paris, Intendance & Election d'Amiens, à 532 habitans.

LANCHI, dans la Picardie, Diocèſe de Noyon, Parlement de Paris, Intendance d'Amiens, Election de S. Quentin, à 155 habitans.

LANCIE, dans la Bourgogne, Diocèſe de Lion, Parlement de Paris, Intendance de Dijon, Bailliage de Mâcon & de Ville-Franche. Vienne, hameau, dépend de cette Paroiſſe; elle eſt ſituée ſur une petite terre ſabloneuſe. Il y a des vignes & point de riviere.

LANCIE', dans le Beaujolois, Diocèſe de Lion, Parlement de Paris, Intendance de Lion, Election de Ville-Franche, à 542 habitans.

LANCISE ou S. André de Lancise, dans le bas Languedoc, Diocèſe de Mende, Parlement de Toulouſe, Intendance de Montpellier, Recette de Mende, à 218 habitans.

LANC,ON, dans la Provence, Diocèſe, Parlement, Intendance, Viguerie & Recette d'Aix, à 286 habitans.

LANC,ON, dans le haut Armagnac, Diocèſe de Comenges, Parlement de Toulouſe, Intendance d'Auch, Recette des quatre Vallées, à 286 habitans.

LANC,ON, dans la Champagne, Diocèſe de Reims, Parlement de Paris, Intendance de Châlons, Election de Sainte-Manehould, à 340 habitans.

LANCOSME, dans la Beauce, Diocèſe de Blois, Parlement de Paris, Intendance d'Orleans, Election de Vendôme, à 169 habitans.

LANDANGE, dans le pays Meſſin, Diocèſe, Parlement, Intendance & Recette de Metz, à 76 habitans.

LANDAIS, *Landeſium*, dans le Berry, Diocèſe de Bourges, Parlement de Paris, Intendance & Election de Bourges, à 121 habitans. Il y a une Abbaye dédiée à Nôtre-Dame, dont les Seigneurs de Bulançois (s'ils ne ſont pas les Fondateurs) paſſent du moins pour être les principaux bienfaiteurs. L'on voit encore leurs tombeaux dans l'Egliſe de ce Monaſtére. Cette Abbaye a d'abord été fondée par Archambaut d'Argi & Eſtienne Murel en l'an 1115. ou en 1119 pour des Religieuſes qui étoient de l'Ordre de Cîteaux. Il y a à préſent des Religieux du même Ordre depuis l'an 1448. L'an 1484. Pierre de Brilhac Sire d'Argy voulut paſſer pour en être le Fondateur: tout ce qu'il y a de certain, c'eſt que cette famille & celle de Prie y ont fait beaucoup de bien. L'on y compte juſqu'à préſent quarante-un Abbez. Le revenu de l'Abbé eſt de cinq mille livres ou environ.

LANDAS, dans la Flandre Vallonne, Diocèſe d'Arras, Parlement, Intendance & Subdelegation de Doüay, à 1162 habitans.

LANDAU, dans la baſſe Alſace, Diocèſe de Spire, Conſeil Souverain & Intendance d'Alſace, à 3740 habitans. Il y a un Chapitre compoſé d'un Doyen, de deux Chanoines & d'un Vicaire qui deſſert la Cure de la Ville. C'étoit autrefois une Abbaye de l'Ordre de S. Auguſtin. Elle a été ſécuriſée il y a environ deux cens ans.

La ville de Landau eſt ſituée ſur la riviere de Queich. C'étoit ci-devant une Ville Imperiale des plus anciennes de ces cantons. Elle avoit reçû cette prérogative dès l'an 1191. de Rodolphe I. Depuis elle a été engagée à l'Evêque de Spire pendant deux cens ans, & enſuite jointe à la Préfecture d'Alſace par Charles-Quint juſqu'en 1680. que Loüis XIV. l'a réünie à la Couronne. Elle a ſoutenu quatre grands ſiéges dans la derniere guerre contre l'Empire, & elle eſt reſtée à la France par les Traitez de Raſtatt & de Bade avec ſes dépendances, qui ſont Neusdorff, Dambeim, & Quickheim. Elle eſt très-forte, c'eſt un Gouvernement particulier du Gouvernement general & militaire d'Alſace avec Etat Major.

Il y a deux Marchez par Semaine fort fréquentez par les peuples des environs. La plûpart des Bourgeois ſont Lutheriens, & la grande Egliſe ſert également aux Catholiques & aux Lutheriens. Cette place eſt une octogone allongée très-bien fortifiée, quoiqu'elle n'ait que des tours baſtionnées en guiſe de baſtions. Son réduit qui eſt une eſpece de grand Baſtion retranché par la gorge lui ſert de Citadelle. Cette Ville eſt commandée preſque de tous côtez par des hauteurs voiſines; ce qui a fort exercé M. de Vauban

Vauban pour fortifier ces ſortes de Baſtions. Les ruës de la Ville ſont belles & les maiſons bien conſtruites. La grande place eſt quarrée. Il y a quatre Egliſes, deux Magazins & pluſieurs corps de Caſernes. Les habitans ſont tous Marchands ou Cabaretiers. Il y a un petit canal qui conduit de Landau à Anweil. On a fait ce canal pour faciliter le tranſport des materiaux dans le tems qu'on fortifia cette place.

La plaine des environs eſt très-abondante en grains, & la vallée, ſituée depuis Landau juſqu'à Weiſſembourg, le long des montagnes, eſt remplie de vignes dont le produit eſt aſſez conſidérable.

LANDAU, dans la haute Alſace, Diocèſe de Baſle, Conſeil Souverain & Intendance d'Alſace, Bailliage de Landſer, a 143 habitans.

LANDAUL, dans la Bretagne, Diocèſe de Vannes, Parlement de Rennes, Intendance de Nantes, Recette de Vannes, a 190 habitans.

la LANDE, *Landa* (*id eſt, ſolum incultum*) dans la Normandie, Diocèſe, Parlement & Intendance de Roüen, Election de Ponteaudemer, a 643 habitans. C'eſt aux Jeſuites de Roüen.

la LANDE, dans le Perche, Diocèſe d'Evreux Parlement de Paris, Intendance d'Alençon, Election de Verneüil, a 508 habitans.

la LANDE, dans la Normandie, Diocèſe, Parlement & Intendance de Roüen, Election d'Eu, a 299 habitans. M. l'Abbé de Foucarmont en eſt Seigneur.

la LANDE, dans l'Agenois, Diocèſe d'Agen, Parlement & Intendance de Bordeaux, Election d'Agen, a 164 habitans.

la LANDE dans le Gâtinois, Diocèſe d'Auxerre, Parlement de Paris, Intendance d'Orleans, Election de Gien, a 330 habitans.

la LANDE-ſur-Lions, dans la Normandie, Diocèſe, Parlement & Intendance de Roüen, Election de Lions, a 29 habitans. C'eſt à l'Abbaye de Mortemer.

la LANDE-Dairou, Bourg, dans la Normandie, Diocèſe de Coûtances, Parlement de Roüen, Intendance de Caën, Election de Coûtances, a 1109 habitans. C'eſt à M. le Comte de Berhune.

la LANDE-de-Goult, dans la Normandie, Diocèſe de Séez, Parlement de Roüen, Intendance d'Alençon, Election d'Argentan, a 455 habitans.

la LANDE & Longy, dans la Normandie, Diocèſe de Séez, Parlement de Roüen, Intendance d'Alençon, Election de Falaize, a 146 habitans.

la LANDE-de-Puynormand, dans la Guienne, Diocèſe, Parlement, Intendance & Election de Bordeaux, a 455 habitans.

la LANDE-en-Fronſadois, Ville, dans la Guienne, Diocèſe, Parlement, Intendance & Election de Bordeaux, a 1200 habitans.

la LANDE-de-Verché, dans le Poitou, Diocèſe de Poitiers, Parlement de Paris, Intendance de Tours, Election de Montreuil, a 175 habitans.

la LANDE-des-Chaſſes, Seigneurie, dans l'Anjou, Diocèſe d'Angers, Parlement de Paris, Intendance de Tours, Election de Beaugé, a 210 habitans.

la LANDE-en-Son, dans la Normandie, Diocèſe de Roüen, Parlement de Paris, Intendance de Roüen, Election de Chaumont & Magny, a 245 habitans.

la LANDE-Patry, dans la Normandie, Diocèſe du Mans, Parlement de Roüen, Intendance d'Alençon, Election de Domfront, a 1610 habitans.

la LANDE-Pereuze, dans la Normandie, Diocèſe d'Evreux, Parlement de Roüen, Intendance d'Alençon, Election de Bernay, a 110 habitans.

la LANDE-Saint-Simon, dans la Normandie, Diocèſe de Séez, Parlement de Roüen, Intendance d'Alençon, Election d'Argentan, a 409 habitans.

la LANDE-ſur-Drome, dans la Normandie, Diocèſe de Coûtances, Parlement de Roüen, Intendance de Caën, Election de S. Lo, a 115 habitans.

la LANDE, dans le Perche, Diocèſe de Séez, Parlement de Paris, Intendance d'Alençon, Election de Mortagne, a 165 habitans. C'eſt auprès de ce lieu que l'Eure prend ſa ſource.

la LANDE-Vallemon, dans la Normandie, Diocèſe de Bayeux, Parlement de Roüen, Intendance de Caën, Election de Vire, a 205 habitans.

la LANDE ou la grande & petite Lande, Bois, de cinquante-trois arpens & demi, de la Maîtriſe des Eaux & Forêts du Duché d'Angoulême.

LANDEBASRON, dans la Bretagne, Diocèſe de Treguier, Parlement de Rennes, Intendance de Nantes, Recette de Treguier, a 488 habitans.

LANDEBIA, dans la Bretagne, Diocèſe de S. Brieux, Parlement de Rennes, Intendance de Nantes, Recette de S. Brieux, a 165 habitans.

LANDEDA & Brovennou, dans la Bretagne, Diocèſe de S. Pol de Leon, Parlement de Rennes, Intendance de Nantes, Recette de S. Pol de Leon, a 285 habitans.

la LANDE'E, dans la Bretagne, Diocèſe de Dole, Parlement de Rennes, Intendance de Nantes, Recette de Dole, a 168 habitans.

LANDEHEN, dans la Bretagne, Diocèſe & Parlement de Rennes, Intendance de Nantes, Recette de Rennes, a 465 habitans.

LANDEHEN, dans la Bretagne, Diocèſe de S. Brieux, Parlement de Rennes, Intendance de Nantes, Recette de S. Brieux, a 468 habitans.

la LANDELLE, dans la Picardie, Diocèſe de Beauvais, Parlement & Intendance de Paris, Election de Beauvais, a 539 habitans.

LANDELLE, Bourg, dans la Normandie, à deux lieuës de Montbré, neuf de Coûtances, appartenant à M. le Marquis de Renty. Il y a Marché tous les Jeudis, & quelques Foires. C'eſt une Baronie où il y a une juriſdiction pour le Seigneur du lieu.

LANDELLE ou S. Marc de Landelle, dans la Beauce, Diocèſe de Chartres, Parlement de Paris, Intendance d'Orleans, Election de Chartres, a 114 habitans.

LANDELLE, Bourg, Baronie, dans la Normandie, Diocèſe de Coûtances, Parlement de Roüen, Intendance de Caën, Election de Vire, a 1940 habitans. Il y a un Marché tous les Jeudis.

LANDELLEAU, dans la Bretagne, Diocèſe de Quimper, Parlement de Rennes, Intendance de Nantes, Recette de Quimper, a 88 habitans.

LANDELLES ou S. Pierre de Landelles, dans la Normandie, Diocèſe d'Avranches, Parlement de Roüen, Intendance de Caën, Election d'Avranches, a 572 habitans.

LANDEMINE, Bois, de cent cinquante-ſix arpens, de la Maîtriſe des Eaux & Forêts de Moulins.

LANDEMONT ou S. Sauveur de Lande-

mont, dans l'Anjou, Diocèſe d'Angers, Parlement de Paris, Intendance de Tours, Election d'Angers, à 840 habitans.

LANDERNAU, Ville, dans la Bretagne, Diocèſe de Leon, Parlement de Rennes, Intendance de Nantes, Recette de S. Pol de Leon, à 1085 habitans. Elle eſt ſituée ſur la riviere d'Elhorne, à quatre lieuës de Breſt. C'eſt le Chef-lieu de la Baronie de Leon, qui eſt une des plus conſidérables de Bretagne, puiſqu'elle donne à celui qui la poſſéde la préſidence alternative aux Etats de Bretagne avec le Baron de Vitré. Il y a trois Paroiſſes dans cette Ville, qui ſont S. Julien, S. Ouerdon & S. Thomas.

LANDERROUET, Juriſdiction, dans le Baſadois, Diocèſe de Baſas, Parlement & Intendance de Bordeaux, Election de Condom, à 186 habitans.

LANDERROUET, dans le Baſadois, Diocèſe de Baſas, Parlement & Intendance de Bordeaux, Election de Condom, à 164 habitans. Ce lieu eſt de la Juriſdiction de Caſtel-Moron.

LANDERSHEIM, dans la baſſe Alſace, Diocèſe de Straſbourg, Conſeil Souverain & Intendance d'Alſace Terre de la Nobleſſe, à 48 habitans.

les LANDES ou les Lannes, Pays de la Gaſcogne, qui forme une Sénéchauſſée dont le Siége eſt à Acqs. Il forme auſſi l'étenduë d'une Election dont ladite Ville eſt le Chef-lieu. Ce nom de Landes ſignifie des plaines incultes & ſteriles, couvertes de bruyeres. Sous cette ſignification les Landes ſe diviſent en grandes & en petites; les grandes ſont entre Bordeaux & Bayonne, & les petites entre Bazas & le mont de Marſan. Le propre pays des Lannes eſt diviſé en quatre Vicomtez, qui ſont Acqs, Albret, Tartas & Aort.

LANDES ou S. Julien des Landes, dans le Poitou, Diocèſe de Luçon, Parlement de Paris, Intendance de Poitiers, Election des Sables d'Olonne, à 480 habitans.

LANDES, Bourg, dans la Saintonge, Diocèſe de Saintes, Parlement de Bordeaux, Intendance de la Rochelle, Election de S. Jean d'Angely, à 525 habitans.

LANDES, dans le Bleſois, Diocèſe de Blois, Parlement de Paris, Intendance d'Orleans, Election de Blois, à 636 habitans.

LANDES, dans la Normandie, Diocèſe de Bayeux, Parlement de Roüen, Intendance & Election de Caën, à 289 habitans.

LANDES, dans la Beauce, Diocèſe de Blois, Parlement de Paris, Intendance d'Orleans, Election de Vendôme, à 88 habitans.

les LANDES-Genuſſon, dans le Poitou, Diocèſe de Luçon, Parlement de Paris, Intendance de Poitiers, Election de Mauleon, à 650 habitans.

LANDESVE, dans la Champagne, Diocèſe de Reims, Parlement de Paris, Intendance de Châlons, Election de Rhetel, à 112 habitans.

LANDEVAN, dans la Bretagne, Diocèſe de Vannes, Parlement de Rennes, Intendance de Nantes, Recette de Vannes, à 253 habitans.

LANDEVE, *Noſtra Domina de Landeviis Abbatia*, Abbaye, d'Hommes; elle eſt ſituée auprés & ſur la droite de la riviere d'Aine, vers le Diocèſe de Verdun, à douze lieuës de Reims. Cette Abbaye eſt de l'Ordre de S. Auguſtin, Congrégation de Sainte Geneviéve. C'étoit ci-devant un Prieuré dépendant du Val des-Ecoliers. Il fut érigé en Abbaye au commencement du dernier ſiecle, & reçut la Réforme de Sainte Geneviéve l'an 1633. L'Abbé eſt Régulier. Elle ne vaut qu'environ trois mille livres, tant pour l'Abbé que pour les Religieux qui ſont aun ombre de ſix.

LANDEVENEC, Bourg, dans la Bretagne, Diocèſe de Quimper, Parlement de Rennes, Intendance de Nantes, Recette de Quimper, à 175 habitans. Ce Bourg eſt à trois lieuës de Breſt, & à neuf de Quimper, aubord de la Baye de Breſt. Il y a une Abbaye d'Hommes, Ordre de S. Benoît réformé, à neuf lieuës de Quimpercorentin ou Quimperley ſur la gauche de la riviere de Blaye, de l'autre côté de Breſt. Elle a été fondée par Wallon ou Grallon Comte de Cornouaille l'an 405. On y voit encore aujourd'hui ſon tombeau. Saint Guingalée & ſon Diſciple Saint Guinaile en furent Abbez. Le Corps de ce dernier fut tranſporté à Corbeil, Diocèſe de Paris, pendant les guerres des Normans, de même que celui de Saint Guingalée au Monaſtére de Blandin à Gand.

LANDEVIELLE, dans le Poitou, Diocèſe de Luçon, Parlement de Paris, Intendance de Poitiers, Election des Sables d'Olonne, à 274 habitans.

LANDEYRAT, dans l'Auvergne, Diocèſe de Clermont, Parlement de Paris, Intendance de Riom, Election de Clermont, à 555 habitans.

LANDIEFAY, dans la Picardie, Diocèſe de Laon, Parlement de Paris, Intendance de Soiſſons, Election de Laon, à 345 habitans.

LANDIEU, Prieuré de Filles de l'Ordre de S. Benoît, dans l'Election de Figeac. Son revenu eſt de huit cens livres.

LANDIGOU, dans la Normandie, Diocèſe du Mans, Parlement de Roüen, Intendance d'Alençon, Election de Domfront, à 630 habitans.

le LANDIN, dans la Normandie, Diocèſe, Parlement & Intendance de Roüen, Election de Pontaudemer, à 112 habitans. C'eſt à l'Abbaye de Jumieges.

LANDIRAS, dans la Guienne, Diocèſe, Parlement, Intendance & Election de Bordeaux, à 1515 habitans.

LANDIVIZEAU, dans la Bretagne, Diocèſe de S. Pol de Leon, Parlement de Rennes, Intendance de Nantes, Recette de S. Pol de Leon, à 286 habitans.

LANDIVY, Bourg, dans le Maine, Diocèſe du Mans, Parlement de Paris, Intendance de Tours, Election de Mayenne, à 1159 habitans.

LANDIZAC, dans la Normandie, Diocèſe de Bayeux, Parlement de Roüen, Intendance de Caën, Election de Vire, à 680 habitans.

LANDOGNE, dans l'Auvergne, Diocèſe de Clermont, Parlement de Paris, Intendance & Election de Riom, à 789 habitans.

LANDONNEAU, Riviere, en Bretagne, qui ſe perd dans la Baye de Breſt.

LANDONOILLE, dans la Beauce, Diocèſe de Chartres, Parlement de Paris, Intendance d'Orleans, Election de Chartres, à 146 habitans.

LANDONVILLER, dans le pays Meſſin, Diocèſe, Parlement, Intendance & Recette de Metz, à 78 habitans.

LANDOVAN & Lomelec, dans la Bretagne, Diocèſe de Vannes, Parlement de Rennes, Intendance de Nantes, Recette de Vannes, à 486 habitans.

LANDOUZY-la-Court, dans la Picardie, Diocèſe de Laon, Parlement de Paris, Intendance de Soiſſons, Election de Laon, à 197 habitans.

LANDOUZY-la-Ville, dans la Picardie, Diocèſe de Laon, Parlement de Paris, Intendance

de Soiſſons, Election de Guiſe, a 898 habitans.

LANDOY, dans la Brie, Diocèſe de Sens, Parlement & Intendance de Paris, Election de Montereau, a 220 habitans.

LANDRAY, dans le pays d'Aunis, Diocèſe de la Rochelle, Parlement de Paris, Intendance & Election de le Rochelle, a 372 habitans.

LANDRECIES, Ville forte, dans le Hainaut, au pays bas François, Diocèſe de Cambray, Parlement de Doüay, Intendance de Maubeuge, Chef-lieu d'une Recette. Cette Ville eſt composée de quatre cens quarante feux, & Chefs de Familles; ce qu'on peut évaluer à 1684 habitans ou environ. Elle eſt ſituée près des ſources de la Sambre, à ſept lieuës de Cambray, & à deux lieuës des frontiéres de Picardie. Elle eſt petite, mais forte, ſes fortifications ſont composées de cinq baſtions & de cinq demi-lunes & de deux contregardes, outre deux ouvrages à cornes qui couvrent une des portes. Elle a été aſſiégée inutilement par les armées Confédérées de tout l'Empire & de la Hollande ſous les ordres du Prince Eugene de Savoye en 1711. ça été la derniére entrepriſe des Ennemis de la France, ayant été obligez de lever précipitamment ce Siége après l'action de Denain. C'eſt un Gouvernement de place du Gouvernement Militaire de Picardie, avec un Etat Major. Il y a à Landrecies une Prévôté Royale qui reſſortit au Bailliage du Quênoy. Il n'y a qu'une Paroiſſe en cette Ville dont le revenu pour le Curé eſt d'environ dix huit cens livres, celui du Vicaire de quatre cens livres. Il y a auſſi trois autres Prêtres habituez à la Paroiſſe dont le revenu ſe monte pour chacun à trois cens livres ou environ. Il y a encore une autre Paroiſſe dans un des Hameaux qui en dépendent appellée la Folie, où il y a un Curé particulier, dont le revenu eſt de cinq cens livres.

Les Carmes y ont un Couvent de dix ou douze Religieux. Landrecies avec ſes dépendances eſt de la Coutume de Hainaut, excepté quelques Villages qui ſont de celle de Vermandois. Il n'y a d'autre commerce dans cette Subdelegation que celui des fromages qui eſt très-médiocre. La riviere de Sambre, qui prend ſa ſource au-deſſus de Landrecies, paſſe devant cette Ville, & fait la ſéparation de la Ville haute d'avec la Ville baſſe.

LANDREMONT, dans le pays Meſſin, Diocèſe de Verdun, Parlement & Intendance de Metz, Recette de Verdun, a 11 habitans.

LANDRES, dans la Champagne, Diocèſe de Reims, Parlement de Paris, Intendance de Châlons, Election de Sainte-Menehould, a 438 habitans.

les LANDRES, Ferme, dans la Champagne, Diocèſe de Châlons, Parlement de Paris, Intendance de Châlons, Election de Vitry, a 35 habitans.

LANDRESSE, dans la Franche-Comté, Diocèſe, Parlement & Intendance de Beſançon, Bailliage & Recette de Baume, a 164 habitans.

LANDRETHUN, Baronie, dans la Picardie, Diocèſe de Boulogne, Parlement de Paris, Intendance d'Amiens, Gouvernement & Souveraineté d'Artres, a 167 habitans. Ce lieu qui eſt du Boulonné de Weſſent eſt ſitué à quatre lieuës de Boulogne, & à trois lieuës de Calais. Le Chapitre de Boulogne eſt Patron de cette Cure. M. de Moyecq eſt Seigneur de cette Terre, qui a été érigée en Baronie en ſa faveur il y a environ quarante ans.

LANDRIVARSEC, dans la Bretagne, Diocèſe de Quimper, Parlement de Rennes, Intendance de Nantes, Recette de Quimper, a 435 habitans.

LANDREVILLE, dans la Bourgogne, Diocèſe de Langres, Parlement & Intendance de Dijon, Bailliage, Grenier à ſel & Recette de Bar-ſur-Seine, a 810 habitans. Il eſt ſitué ſur le penchant de la côte; la riviere d'Ourſe paſſe à deux cens pas au-deſſous. Il y a un pont. C'eſt le grand chemin de Langres à Paris. Il y a auſſi une Mairie Royale reſſortiſſante au Bailliage de Bar-ſur-Seine.

LANDRICHAMP, dans la Flandre, Diocèſe de Liege, Parlement de Doüay, Intendance de Maubeuge, Gouvernement de Charlemont, a 42 habitans.

LANDRICOURT, dans la Champagne, Diocèſe de Châlons, Parlement de Paris, Intendance de Châlons, Election de Vitry, a 180 habitans.

LANDRICOURT & Courval, dans la Picardie, Diocèſe de Laon, Parlement de Paris, Intendance de Soiſſons, Election de Laon, a 109 habitans.

LANDSCROON, dans la haute Alſace, Diocèſe de Baſle, Conſeil Souverain & Intendance d'Alſace, Bailliage de Landſer, a 360 habitans. C'eſt une petite Place forte, ſituée ſur une hauteur, à une lieuë de Baſle dans le Suntgau, ſur la frontiére de Suiſſe. Il y a toujours une garniſon de deux ou trois Compagnies.

LANDSER, Bourg, dans la haute Alſace, Diocèſe de Baſle, Conſeil Souverain & Intendance d'Alſace, Siége d'un des cinq Bailliages du Suntgau, a 300 habitans.

LANDUDEC, dans la Bretagne, Diocèſe de Quimper, Parlement de Rennes, Intendance de Nantes, Recette de Quimper, a 168 habitans.

LANDUJAN, dans la Bretagne, Diocèſe de S. Malo, Parlement de Rennes, Intendance de Nantes, Recette de S. Malo, a 485 habitans.

LADNUJAN, dans la Bretagne, Diocèſe de Quimper, Parlement de Rennes, Intendance de Nantes, Recette de Quimper, a 410 habitans.

LANDUNVEZ, dans la Bretagne, Diocèſe de S. Pol de Leon, Parlement de Rennes, Intendance de Nantes, Recette de S. Pol de Leon, a 468 habitans.

LANDUREZY & Cizeron, dans le Forez, Diocèſe de Lion, Parlement de Paris, Intendance de Lion, Election de Montbriſon, a 79 habitans.

la LANDUSSE, dans l'Agenois, Diocèſe d'Agen, Parlement & Intendance de Bordeaux, Election d'Agen, a 394 habitans.

LANEAUX, dans la Bourgogne, Diocèſe d'Autun, Parlement & Intendance de Dijon, Bailliage & Recette d'Arnay-le-Duc, a 29 habitans.

LANECAUBE, dans le Bearn, Diocèſe de Leſcar, Parlement de Pau, Intendance d'Auch, Sénéchauſſée & Recette de Morlas, a 158 habitans.

LANEDERNE, dans la Bretagne, Diocèſe de Quimper, Parlement de Rennes, Intendance de Nantes, Recette de Quimper, a 128 habitans.

LANEGRACE dans le Bearn, Diocèſe de Leſcar, Parlement de Pau, Intendance d'Auch, Sénéchauſſée & Recette de Morlas, a 28 habitans.

LANEMEZAN, Juſtice Royale, dans le Nébouzan, Diocèſe de Comenges, Parlement de Toulouſe, Intendance d'Auch, Recette de Nébouzan, a 268 habitans.

LANERIA, dans la Franche-Comté, Diocèſe, Parlement & Intendance de Beſançon, Bailliage & Recette d'Orgelet, a 33 habitans.

LANET, dans le bas Languedoc, Diocèſe

de Narbonne, Parlement de Toulouſe, Intendance de Montpellier, Recette de Narbonne, a 453 habitans.

LANFAIN, dans la Bretagne; Diocèſe de S. Brieux, Parlement de Rennes, Intendance de Nantes, Recette de S. Brieux, a 168 habitans.

LANGADIAZ, dans la Bretagne, Diocèſe de S. Malo, Parlement de Rennes, Intendance de Nantes, Recette de S. Malo, a 368 habitans.

LANGADOIS, petit pays, qui fait partie de la baſſe Auvergne. Il s'étend depuis la riviere de Laviou, juſqu'au Velay.

LANGASSONS, dans le Bearn, Diocèſe de Leſcar, Parlement de Pau, Intendance d'Auch, Sénéchauſsée & Recette de Morlas, a 23 habitans.

LANGART, dans la Bretagne, Diocèſe de S. Brieux, Parlement de Rennes, Intendance de Nantes, Recette de S. Brieux, a 286 habitans.

LANGE', dans la Beauce, Diocèſe de Blois, Parlement de Paris, Intendance d'Orleans, Election de Châteaudun, a 550 habitans.

LANGE', dans le Berry, Diocèſe de Bourges, Parlement de Paris, Intendance de Bourges, Election de Châteauroux, a 500 habitans.

LANGE, Baronie, dans la Bourgogne, Diocèſe de Bellay, Parlement & Intendance de Dijon, Recette de Bourg en Breſſe, a 168 habitans. C'eſt le Siége d'un mandement qui députe aux Aſſemblées de la Breſſe.

LANGEAC, Ville, dans l'Auvergne, Diocèſe de Clermont, Parlement de Paris, Intendance & Election de Riom, a 610 habitans. Elle eſt Siége d'une Prévôté Royale qui reſſortit à la Sénéchauſsée de Riom. Cette petite Ville a donné ſon nom à une Maiſon, d'où elle a paſſé par alliance dans une branche de la Maiſon de la Rochefoucault.

LANGENTIER, dans le Dauphiné, Diocèſe d'Ambrun, Parlement & Intendance de Grenoble, Election d'Ambrun, a 896 habitans.

LANGERON, dans le Nivernois, Diocèſe de Nevers, Parlement de Paris, Intendance de Moulins, Recette de Nevers, a 379 habitans. C'eſt une Paroiſſe ſituée en plaine, à demi-lieuë de l'Allier; les terres ſont en ſeigle & méteil de bon rapport, les foins abondans & plus que ſuffiſans pour la nourriture des beſtiaux, quelques vignes & des fruits. Madame la Marquiſe de Langeron en eſt Dame.

LANGESSE, dans le Gâtinois, Diocèſe de Sens, Parlement de Paris, Intendance d'Orleans, Election de Montargis, a 186 habitans.

LANGEST, S. Jean & S. Laurent de Langeſt, Ville, dans la Touraine, Diocèſe de Tours, Parlement de Paris, Intendance & Election de Tours, a 2440 habitans. Elle eſt Siége d'un Bailliage Royal & d'un Grenier à ſel. C'eſt dans cette Ville que Charles VIII. épouſa Anne, derniere Ducheſſe de Bretagne l'an 1491. Il y a un Chapitre compoſé de quatre Chanoines & de cinq Chapelains à la préſentation du Seigneur. L'Egliſe du Chapitre eſt Paroiſſiale. Il y a encore une autre Paroiſſe. Ce lieu eſt renommé par l'excellence de ſes melons, qui paſſent pour les meilleurs de France. Cette Ville eſt ſituée au bord de la Loire, à ſix lieuës de Tours, dans un beau pays très-abondant ſur la pente d'un côteau chargé de vignes & orné de belles maiſons de campagne. Sa Paroiſſe eſt dédiée à S. Laurent, elle eſt à la collation de l'Abbé de Beaulieu. Le Château fut fondé par Foulques de Nera en 992. & rebâti en l'état où il eſt par Pierre de Broſſe devenu Miniſtre d'Etat ſous Philippe le Hardy. C'eſt ce même de Broſſe qui fit conſtruire près de Paris un gibet à ſeize piliers, nommé Mont-Faucon, où il périt lui-même l'an 1277.

LANGLADE, dans le bas Languedoc, Diocèſe de Nîmes, Parlement de Toulouſe, Intendance de Montpellier, Recette de Nîmes, a 185 habitans.

LANGLADURE, dans la Marche, Diocèſe de Limoges, Parlement de Paris, Intendance de Limoges, Election de Bourganeuf, a 209 habitans.

LANGLE, Juſtice Royale, reſſortiſſante au Bailliage Royal de S. Omer, qui reſſortit au Conſeil Provincial d'Artois.

LANGOAT, dans la Bretagne, Diocèſe de Treguier, Parlement de Rennes, Intendance de Nantes, Recette de Treguier, a 456 habitans.

LANGOGNE, *Langonia & urbs Lingonienſis*, Ville, dans le bas Languedoc, Diocèſe de Mende, Parlement de Toulouſe, Intendance de Montpellier, Recette de Mende, a 1676 habitans.

LANGOIRANS, dans la Guienne, Diocèſe, Parlement, Intendance & Election de Bordeaux, , a 1172 habitans.

LANGON, Ville, Marquiſat, dans le Baſadois, Diocèſe de Baſas, Parlement & Intendance de Bordeaux, Election de Condom, a 1046 habitans. Cette Ville eſt au bord méridional de la Garonne, à une lieuë au-deſſus de Cardillac. L'on recueille de bon vin dans ſon terroir, la mer remonte juſques-là. Son commerce conſiſte en vin & en eau de vie.

LANGON, dans le Bleſois, Diocèſe de Blois, Parlement de Paris, Intendance d'Orleans, Election de Romorantin, a 528 habitans.

LANGON, dans la Bretagne, Diocèſe de Vannes, Parlement de Rennes, Intendance de Nantes, Recette de Vannes, a 469 habitans.

LANGONNET, dans la Bretagne, Diocèſe de Quimper, Parlement de Rennes, Intendance de Nantes, Recette de Quimper, a 210 habitans. Il y a une Abbaye d'Hommes de l'Ordre de Cîteaux. Elle a été fondée par Conan troiſiéme Duc de Bretagne, l'an 1137.

LANGOUELAN & le Merzer, dans la Bretagne, Diocèſe de Vannes, Parlement de Rennes, Intendance de Nantes, Recette de Vannes, a 456 habitans.

LANGOUET, dans la Bretagne, Diocèſe de S. Malo, Parlement de Rennes, Intendance de Nantes, Recette de S. Malo, a 168 habitans.

LANGOULTZBACH, dans la baſſe Alſace, Diocèſe de Straſbourg, Conſeil Souverain & Intendance d'Alſace, Prévôté de Schoneck, a 200 habitans.

LANGOULTZBACH ou les Cens de Langoultzbach, dans la baſſe Alſace, Diocèſe de Straſbourg, Conſeil Souverain & Intendance d'Alſace, Prévôté d'Eſchoneck, a 215 habitans.

LANGOURLA, dans la Bretagne, Diocèſe de S. Brieux, Parlement de Rennes, Intendance de Nantes, Recette de S. Brieux, a 186 habitans.

LANGRES, *Lingones*, Ville & Evêché, dans la Champagne, Parlement de Paris, Intendance de Châlons, Chef-lieu d'une Election, a 16810 habitans. Elle eſt encore Siége d'un Bailliage, d'un Préſidial, d'un Grenier à ſel & d'une Maréchauſsée. Il y a une Juriſdiction de Juges-Conſuls, & une Compagie Militaire, exercée par les Bourgeois. Cette Ville eſt fort ancienne; elle étoit Capitale des *Lingones*, ſous le nom d'*Andematunum*, qu'elle a changé en celui de ſes peuples. Elle a été rangée ſous la premiere Lionnoiſe par les Romains, qui la conſideroient beaucoup par ſon attachement

à

à leurs intérêts. Elle a fait partie du premier Royaume de Bourgogne, enſuite elle a eu ſes Comtes particuliers; Hugues III. Duc de Bourgogne l'ayant achetée de ſes Comtes, la donna à l'Evêque Gautier de Bourgogne ſon Oncle, en échange du Domaine de Dijon, qui appartenoit à ſes Evêques. Elle a depuis été erigée en Duché Pairie en faveur des Evêques, avant la réunion de la Champagne & du Duché de Bourgogne. Les Evêques de Langres étoient indépendans des Ducs de Bourgogne & des Comtes de Champagne, qui même relevoient deſdits Evêques pour pluſieurs Fiefs. Langres eſt ſituée ſur une haute montagne auprès des ſources de la Marne, & peu éloignée de celle de la Meuſe, à cinquante lieuës de Paris. Elle eſt à préſent Capitale du Baſſigay François. Son Eveché eſt le Diocèſe le plus étendu du Royaume. Son Evêque prend la qualité de Duc & Pair depuis l'amortiſſement de l'échange que ſes prédeceſſeurs ont fait en 1179. du Comté de Langres pour le Domaine de Dijon; c'eſt Philippe Auguſte qui leur en a donné le premier la qualité. L'Egliſe Cathedrale dédiée à S. Mamés Martyr eſt grande & bien bâtie, mais fort ſombre. Le tréſor en eſt fort curieux. Le revenu de l'Evêché eſt de vingt-deux mille livres. Le Chapitre de la Cathedrale eſt compoſé d'un Doyen électif par le Chapitre. (Ce Doyen peut même n'être pas Chanoine, & n'a pas plus de revenu qu'un Chanoine;) d'un Tréſorier qui eſt nommé par l'Evêque, & dont le revenu eſt d'environ deux mille livres; de ſix Archidiacres, d'un Chantre, de cinquante-deux Chanoines choiſis par le Chapitre, leſquels ont environ mille livres chacun, de huit demi-Chanoines à la collation du Doyen, & de pluſieurs Chapelains; de ſorte que le revenu de cette Egliſe y compris celui de l'Evêque, eſt d'environ cent mille livres. Il y a trois Paroiſſes dans la Ville; un beau & grand Seminaire, gouverné par les Prêtres de l'Oratoire, qui joüiſſent en tout de ſept mille livres; un College poſſedé par les Jéſuites: des Jacobins, des Capucins & des Carmes déchauſſez; & enfin quatre Monaſtéres de Filles: ſçavoir, les Annonciades, les Urſulines, les Filles de ſainte Marie ou de la Viſitation & les Dominicaines. On attribuë à toutes ces Maiſons enſemble environ vingt-deux mille livres de rente.

Il y a deux Hôpitaux dans la Ville de Langres, & une fort belle promenade hors de la Ville; on l'appelle le Cours. L'on voit devant le maître-Autel de la Cathedrale un Tombeau que l'on prétend être des trois Compagnons du Prophéte Daniel, Sydrach, Miſach & Abdenago, dont les corps y furent apportez en 490. ſous le regne de l'Empereur Zénon. C'étoit la patrie de Julius Sabinus, qui commandoit une armée conſidérable contre les Empereurs Othon & Vitellius. L'on a trouvé ſur la fin du dernier ſiécle beaucoup de monumens des anciens Romains, lorſque l'on travailloit à faire les chemins couverts de la contreſcarpe de la Ville; l'on y trouve encore tous les jours quantité de Medailles de cuivre, d'argent, d'or & de bronze, du tems de ces anciens Conquerans des Gaules. Son commerce eſt peu conſidérable, auſſi bien que celui de ſon Election: ſes vins ſe conſomment dans le pays: l'on y nourrit beaucoup de moutons pour amener à Paris; l'on y fait de gros draps, des ſerges drapées & des droguets de laine & de fil, dont on tranſporte une partie en Lorraine & en Franche-Comté: l'on y fait auſſi beaucoup d'ouvrages de coutellerie.

LANGRUNE, Bourg, dans la Normandie, Diocèſe du Bayeux, Parlement de Roüen, Intendance & Election de Caën, ſur la côte de Reſſio, à 995 habitans. On y a établi un Siége d'Amirauté, qui étoit auparavant à Berniére.

LANGUEDOC, *Occitania*, Gouvernement Militaire de Province, qui eſt borné au ſeptentrion par le Forez, le Quercy & le Roüergue; à l'orient le Rhône le ſépare du Dauphiné, du Comtat Venaiſſin & de la Provence; il eſt borné au midy par la mer Mediterranée & le Rouſſillon, & à l'occident par les pays de Conſerans, de Comenges & d'Armagnac, qui ſont du Gouvernement de Guienne & Gaſcogne, & par le pays de Foix. Ce nom de Languedoc lui vient de la prononciation d'*oc*, dont on ſe ſert dans ces pays à la place d'*oui*, ce qui nous eſt prouvé par le nom d'*Occitania*, qui lui eſt donné dans les titres & monumens du moyen âge; joint à ce que Froiſſart nous aſſure que dans le quatorziéme ſiécle toute la France étoit divisée en *Langued'oui*, dont Paris étoit la Capitale, & en Langued'oc: Toulouſe étoit la Capitale de cette derniere; & étant reſtée la Capitale de la Province, dont nous parlons, elle peut lui avoir conſervé plus particuliérement ce nom. Cette Province faiſoit la principale partie de la Gaule Narbonnoiſe des Romains. Les principaux peuples qui l'habitoient alors étoient les Volſques diviſez en *Tectoſages*, qui poſſedoient à peu près le haut Languedoc & en *Arecomiques* qui occupoient le terrain du bas Languedoc, à l'exception des pays compris dans les montagnes des Sévenes. Ils furent ſubjuguez par les Romains l'an 648. de la fondation de Rome, & 106. avant la naiſſance de Jeſus-Chriſt, & firent partie de la Gaule Narbonnoiſe. Ils obéirent aux Romains juſqu'à l'invaſion des Gots qui conſerverent cette contrée plus long-tems qu'aucune autre Province des Gaules: ce qui lui donna le nom de Gothie; mais les Sarrazins après avoir détruit la Monarchie des Goths en Eſpagne, s'emparerent auſſi de ce qu'ils poſſedoient au-delà des Pyrenées; depuis Charles-Martel, Pepin & Charlemagne les chaſſerent de la Gothie. Ce dernier Prince l'unit au Royaume d'Aquitaine qu'il avoit formé pour ſon fils Louis le Debonnaire, & le fit gouverner par des Ducs, qui étoient des Officiers deſtituables, qui avoient ſous eux des Comtes & des Vicomtes dans les Villes du pays. Les uns & les autres ont rendu leur Gouvernement hereditaire & ſe le ſont approprié pendant la foibleſſe des Rois de la ſeconde race. Les plus puiſſans ont été les Comtes de Toulouſe, les Ducs de Septimanie & les Ducs de Narbonne. Les premiers devinrent les maîtres dans le pays, rendirent les autres Seigneurs leurs vaſſaux; ils poſſederent même outre le Languedoc pluſieurs autres Provinces voiſines, qui ſont actuellement du reſſort du Parlement de Toulouſe. Ils y avoient joint une partie de la Provence; mais Raimond le vieux ayant voulu proteger les Albigeois, fut dépoüillé de ſes Etats par Simon Comte de Montfort, General des Croiſez contre les Heretiques, & ſon fils ne put retirer que le ſeul diſtrict du grand Diocèſe de Toulouſe, auquel Alphonſe Comte de Poitiers, frere de S. Louis lui ſuccedé, à cauſe qu'il avoit épouſé ſa fille. L'un & l'autre étant morts ſans enfans, toute cette Province eſt revenuë à la Couronne, à laquelle elle a été réünie par Philippe le Hardy, qui fit prendre poſſeſſion du Comté de Toulouſe en ſon nom, par Cohardon Sénéchal de Carcaſſonne, qui reçut le ſerment des habitans, avec promeſſe de conſerver les Privileges, Uſages, Libertez & Coûtumes des lieux. Le Roy Jean réünit plus expreſſément cette Province à la Couronne en même-tems que le Duché de Bourgogne & le Comté de Champagne par les Lettres Patentes de l'an 1231. mais il ne paroît pas, quoi qu'en veuille inſinuer M. de Piganiol, que

cette réünion de 1361. doive déroger à la prise de poſſeſſion de 1270. Elle a conſervé pluſieurs de ſes privileges tels que l'uſage du Droit écrit, qui eſt le Droit Romain, & l'avantage de l'Aſſemblée de ſes Etats, qui ſeuls diſtribuent ſur les Diocèſes de la Province les ſommes qu'ils payent au Roy par forme de don. Le Gouvernement Militaire de Languedoc ſe diviſe dans les trois Lieutenances du haut & bas Languedoc & Province des Sévenes. La Lieutenance Generale du haut Languedoc comprend les Diocèſes de Toulouſe, d'Alby, de Caſtres, de Lavaur, de Carcaſſonne, de S. Papoul, & la partie des Diocèſes de Montauban, de Mirepoix, de Rieux & de Comenges, qui eſt dans le Gouvernement du Languedoc. La Lieutenance du bas Languedoc comprend les Diocèſes de Narbonne, d'Alet, de S. Pons, de Beziers, d'Agde, de Montpellier & de Lodève. Celle des Sévenes comprend les Diocèſes de Nîmes, d'Alais, d'Uzés, le Gevaudan, le Vivarez & le Velay. Ce Gouvernement eſt encore diviſé en neuf Lieutenances de Roy, dont voicy les départemens : Toulouſe & la partie de Montauban & de Rieux, qui ſont du Languedoc forment la premiere ; S. Pons & Caſtres, la ſeconde : les Diocèſes de Carcaſſonne, de S. Papoul, d'Alby & de Lavaur, la troiſiéme ; ceux de Mirepoix & la Recette d'Alet & de Limoux, la quatriéme ; ceux de Beziers, d'Agde, & la Recette de Narbonne, la cinquiéme ; ceux de Montpellier, de Nîmes, d'Alais, de Lodève & le Port de Cette, la ſixiéme ; celui d'Uzés & le bas Vivarez, la ſeptiéme ; le haut Vivarez & le Velay, la huitiéme ; & le Gevaudan, la neuviéme. Le Languedoc renferme les deux Generalitez de Toulouſe & de Montpellier, qui ſont regies par un ſeul Intendant, & comprennent vingt & un Diocèſes dans la Province, outre une partie du Diocèſe de Montauban, de ceux de Mirepoix & de Comenges, dont les Evêques ont droit d'aſſiſter aux Etats. Ces Diocèſes forment des Recettes qui comprennent ſouvent quelques parties des Diocèſes des Provinces voiſines, comme la Recette de Viviers, qui comprend une partie des Diocèſes de Vienne & de Valence en Dauphiné, qui ſe trouve dans le Languedoc, en deçà du Rhône ; le Diocèſe d'Uzés, une partie du Diocèſe d'Avignon ; & le Diocèſe de Nîmes, une partie de celui d'Arles. Les Recettes ou Diocèſes ont auſſi des eſpeces d'Etats, que l'on appelle Aſſietes, pour la diſtribution des charges & impoſitions du Diocèſe. Le Languedoc ſe diviſe encore en huit Sénéchauſſées ; l'on y trouve trois Archevêchez, deux Cours des Monnoyes & deux Univerſitez. Il y a un grand nombre de Juriſdictions ſubalternes qui reſſortiſſent au Parlement de Toulouſe, à la Cour des Aydes & à la Chambre des Comptes de Montpellier. Le Parlement a commencé à être rendu ſedentaire à Toulouſe vers l'an 1303. Il a depuis été pluſieurs fois ſupprimé & transferé juſqu'en 1468. qu'il y eſt reſté entierement. Son reſſort s'étend non ſeulement ſur toute la Province de Languedoc, mais encore ſur le Rouergue, le Querey, le Pays de Foix, l'Armagnac haut & bas, le Comté de Bigorre & le Pays de Comenges & de Conſerans. Il y a une grande Maîtriſe des Eaux & Forêts pour cette Province ; elle comprend ſept Maîtriſes particulieres, dans leſquelles l'on compte cent ſept mille quatre cens cinquante arpens de bois au Roy.

L'on ſuit generalement parlant le Droit Romain en Languedoc ; cependant il y a peu d'endroits qui n'ayent quelques Coûtumes locales, qui en changent la diſpoſition en quelque choſe, comme à Toulouſe, où il ne faut que deux témoins à Montpellier, où il n'en faut que trois. Il y a même un très-grand nombre de Seigneuries qui ſont tenuës aux Us & Coûtumes de Paris, parce qu'elles ont été ainſi inféodées par Simon Comte de Montfort du tems de la guerre des Albigeois. Le climat du pays & le naturel des peuples eſt different dans le haut Languedoc & dans le bas : le climat du haut Languedoc eſt doux, les terres ſont abondantes en bleds, vins & fruits : les habitans ſont peu laborieux ; le climat du bas Languedoc eſt très-chaud en été, & très-froid en hiver : les terres ſont peu abondantes ; il y a même beaucoup de montagnes, dont une partie ſont incultes ; mais l'induſtrie des habitans qui mettent tout à profit, & qui ſont extrêmement laborieux, remedie à ce défaut. Ils ſont actifs, ſpirituels & entendus dans le commerce, & très ardens au gain. Les uns & les autres ſont ſobres : les ſciences & les armes ne ſont pas communément de leur goût, quoiqu'ils y ayent beaucoup de diſpoſition, trouvant qu'ils n'avancent pas aſſez promptement leur fortune. La réputation de l'Univerſité de Toulouſe pour le Droit, & celle de Montpellier pour la Medecine, fait voir qu'il s'y trouve néanmoins beaucoup de gens qui y cultivent les Sciences. Le principal commerce du haut Languedoc eſt en grains, en vins & en draps de la Manufacture de Carcaſſonne ; celui du bas, eſt en huile, en verd de gris, en differentes étoffes, toiles, draps & ſoyries à quoi s'occupent les habitans des montagnes. Les fleuves & rivieres principales de cette Province ſont le Rhône, la Garonne, l'Herault, l'Orb, l'Ariege, le Tarn, le Gardon, outre le Canal fameux qui joint la Mediterranée à l'Ocean par la Garonne. La Ville Capitale eſt Toulouſe : les autres Villes conſidérables ſont, Montpellier, Narbonne, Alby, le Puy, Nîmes, Viviers & Beziers. Toutes ces Villes ſont Evêchez. Il y a une très-grande quantité d'eaux minerales dans cette Province, dont les principales ſont celles de Valſe, Balaruc & Belleſtat ; toute la côte du Languedoc eſt très-dangereuſe pour la navigation, à cauſe du Golfe de Lion. Il n'y a de port que celui de Cette, dont l'entretien même eſt fort conſidérable. L'on recüeille du Salicor dans les Diocèſes de Narbonne, d'Acqs & de Beziers. On y trouve une grande quantité de plantes curieuſes & medecinales ; il y a auſſi pluſieurs mines de fer & de plomb, même d'argent & d'or ; mais ces dernieres ſont negligées, parce qu'elles ne ſont pas abondantes ; il y a auſſi des carrieres de marbre ; l'on y trouve des Turquoiſes près de Caſtres ; enfin l'on y recueille auſſi du vermeillon dans les bruyeres.

LANGUEMBERG, dans le pays Meſſin, Diocèſe, Parlement, Intendance & Recette de Metz, a 231 habitans.

LANGUENAN, dans la Bretagne, Diocèſe de Dol, Parlement de Rennes, Intendance de Nantes, Recette de Dol, a 238 habitans.

LANGUENGART, dans la Bretagne, Diocèſe de S. Pol de Leon, Parlement de Rennes, Intendance de Nantes, Recette de S. Pol de Leon, a 186 habitans.

LANGUES & les Granges, dans la Champagne, Diocèſe de Langres, Parlement de Paris, Intendance de Châlons, Election de Chaumont, a 215 habitans.

LANGUETOT, dans la Normandie, Diocèſe, Parlement & Intendance de Rouen, Election de Caudebec, a 310 habitans.

LANGUEVOISIN, dans la Picardie, Diocèſe de Noyon, Parlement de Paris, Intendance d'Amiens, Election de Peronne, a 189 habitans.

LANGUEUX, dans la Bretagne, Diocèſe

de S. Brieux, Parlement de Rennes, Intendance de Nantes, Recette de S. Brieux, a 268 habitans.

LANGUIDIC & Branderion, dans la Bretagne, Diocèſe de Vannes, Parlement de Rennes, Intendance de Nantes, Recette de Vannes, a 164 habitans.

LANGY, Prévôté, dans le Bourbonnois, Diocèſe de Clermont, Parlement de Paris, Intendance & Election de Moulins, a 285 habitans.

LANGY, dans le Nivernois, Diocèſe de Nevers, Parlement de Paris, Intendance de Moulins, Election de Nevers, a 86 habitans. Ses terres ſont fort bonnes à froment; le pacage & les foins bons & abondans, & il y en a plus qu'il n'en faut pour la nourriture des beſtiaux. M. le Bault en eſt Seigneur.

LANHELEN, dans la Bretagne, Diocèſe de Dol, Parlement de Rennes, Intendance de Nantes, Recette de Dol, a 268 habitans.

LANHOUARNEAU, dans la Bretagne, Diocèſe de S. Pol de Leon, Parlement de Rennes, Intendance de Nantes, Recette de S. Pol de Leon, a 486 habitans.

LANIES-aux-Bois, dans la Champagne, Diocèſe de Troyes, Parlement de Paris, Intendance de Châlons, Election de Troyes, a 660 habitans.

LANILDUT, dans la Bretagne, Diocèſe de S. Pol de Leon, Parlement de Rennes, Intendance de Nantes, Recette de S. Pol de Leon, a 1.4 habitans.

LANION, *Lanium* ou *Lanionum*, Ville, dans la Bretagne, vers le côté de la Manche, Diocèſe de Treguier, Parlement de Rennes, Intendance de Nantes, Recette de Treguier, a 4100 habitans. Cette Ville, ſituée à trois lieuës de Treguier au couchant d'hiver en allant à Morlais, eſt très-avantageuſement placée pour le commerce. Celui de beurre qui en étoit autrefois le principal eſt tout-à-fait tombé depuis que les Marchands de Paris & de Roüen tirent leurs barils d'Iſſigny en baſſe Normandie. Il ne reſte plus à Lanion que le commerce des vins de la Rochelle, & de Bordeaux, que l'on y apporte, & celui des chanvres que les Marchands de Saint Malo & d'autres endroits viennent enlever.

LANISCOURT, dans la Picardie, Diocèſe de Laon, Parlement de Paris, Intendance de Soiſſons, Election de Laon, a 169 habitans.

LANLAURANS ou S. Laurent, dans la Bretagne, Diocèſe de Treguier, Parlement de Rennes, Intendance de Nantes, Recette de Treguier, a 158 habitans.

LANLEF, dans la Bretagne, Diocèſe de S. Brieux, Parlement de Rennes, Intendance de Nantes, Recette de S. Brieux, a 161 habitans.

LANLOUP, dans la Bretagne, Diocèſe de S. Brieux, Parlement de Rennes, Intendance de Nantes, Recette de S. Brieux, a 168 habitans.

LANMERIN, dans la Bretagne, Diocèſe de Treguier, Parlement de Rennes, Intendance de Nantes, Recette de Treguier, a 186 habitans.

LANMEUR-Loquirec & ſa Treve, dans la Bretagne, Diocèſe de Treguier, Parlement de Rennes, Intendance Nantes, Recette de Treguier, a 581 habitans. Il y a une Juſtice Royale.

LANMODEZ, dans la Bretagne, Diocèſe de Treguier, Parlement de Rennes, Intendance de Nantes, Recette de Treguier, a 286 habitans.

LANNE, dans la Gaſcogne, Diocèſe d'Acqs, Parlement de Bordeaux, Intendance d'Auch, Election des Lannes, a 610 habitans.

LANNE, dans la Gaſcogne, Diocèſe de Tarbes, Parlement de Toulouſe, Intendance d'Auch, Recette du Comté de Bigorre, a 138 habitans.

LANNE, dans le Bearn, Diocèſe d'Oleron, Parlement de Pau, Intendance d'Auch, Vallée de Baretou, Sénéchauſſée d'Oleron, a 186 habitans.

la LANNE, dans l'Armagnac, Diocèſe d'Auch, Parlement de Toulouſe, Intendance d'Auch, Election d'Armagnac, a 138 habitans.

la LANNE, dans le bas Armagnac, Diocèſe d'Auch, Parlement de Toulouſe, Intendance d'Auch, Election d'Aſtarac, a 156 habitans.

la LANNE, dans le haut Armagnac, Diocèſe d'Auch, Parlement de Toulouſe, Intendance d'Auch, Recette des quatre Vallées, a 250 habitans.

la LANNE-Arquée, dans le bas Armagnac, Diocèſe d'Aire, Parlement de Toulouſe, Intendance d'Auch, Election de Riviere-Verdun, a 163 habitans.

LANNE-Faucon, dans le bas Armagnac, Diocèſe d'Auch, Parlement de Toulouſe, Intendance d'Auch, Election d'Aſtarac, a 186 habitans.

LANNE-Soubiran, dans l'Armagnac, Diocèſe d'Auch, Parlement de Toulouſe, Intendance d'Auch, Election d'Armagnac, a 121 habitans.

LANNEBERT, dans la Bretagne, Diocèſe de S. Brieux, Parlement de Rennes, Intendance de Nantes, Recette de S. Brieux, a 214 habitans.

LANNEJOUL, dans le Roüergue, Diocèſe de Rhodez, Parlement de Toulouſe, Intendance de Montauban, Election de Villefranche, a 164 habitans.

LANNEPAX, Ville, avec Juſtice Royale, dans l'Armagnac, Diocèſe d'Auch, Parlement de Toulouſe, Intendance d'Auch, Election d'Armagnac, a 416 habitans.

LANNEPLAA, dans le Bearn, Diocèſe de Leſcar, Parlement de Pau, Intendance d'Auch, Sénéchauſſée & Recette d'Orthez, a 92 habitans.

LANNERAY, dans la Beauce, Diocèſe de Blois, Parlement de Paris, Intendance d'Orleans, Election de Châteaudun, a 560 habitans.

LANNES & Cazaux, dans le Condomois, Diocèſe de Condom, Parlement & Intendance de Bordeaux, Election de Condom, a 400 habitans.

LANNES, dans la Champagne, Diocèſe de Langres, Parlement de Paris, Intendance de Châlons, Election de Langres, a 375 habitans.

les LANNES. *Voyez* les Landes.

LANNESCAZERES, dans l'Armagnac, Diocèſe d'Auch, Parlement de Toulouſe, Intendance d'Auch, Election d'Armagnac, a 186 habitans.

LANNEVEGEN, dans la Bretagne, Diocèſe de Quimper, Parlement de Rennes, Intendance de Nantes, Recette de Quimper, a 216 habitans.

LANNEIRS, dans la Bretagne, Diocèſe de S. Brieux, Parlement de Rennes, Intendance de Nantes, Recette de S. Brieux, a 168 habitans.

LANNEFRET, dans la Bretagne, Diocèſe de S. Pol de Leon, Parlement de Rennes, Intendance de Nantes, Recette de S. Pol de Leon, a 2.. habitans.

LANNEZ, dans la Normandie, Diocèſe, Parlement & Intendance de Roüen, Election de Pont-l'Evêque, a 168 habitans. M. le Chevalier en eſt Seigneur.

LANNI, dans la Normandie, Diocèſe de Liſieux, Parlement & Intendance de Roüen, Election de Pont-l'Evêque, a 175 habitans.

LANNILIS & Brevenrec, dans la Bretagne,

Diocèſe de S. Pol de Leon, Parlement de Rennes, Intendance de Nantes, Recette de S. Pol de Leon, a 268 habitans.

LANNISCAT, dans la Bretagne, Diocèſe de Quimper, Parlement de Rennes, Intendance de Nantes, Recette de Quimper, a 468 habitans.

LANNOUAIS, dans la Bretagne, Diocèſe de Dol, Parlement de Rennes, Intendance de Nantes, Recette de Dol, a 286 habitans.

LANNOY, Comté, dans la Flandre Vallonne, Diocèſe de Tournay, Parlement de Doüay, Intendance & Subdelegation de Lille, a 1252 habitans. C'eſt un Bourg ſitué à trois lieuës de Tournay, & à deux de Lille. Il y a un Château qui paſſe aſſez conſidérable, & un petit commerce d'ouvrages de laines, qui ſe font aux environs. M. le Prince d'Yſenghen en eſt Seigneur, & diſpoſe du Magiſtrat.

LANNOY, *Lannecum*, dans la Picardie, Diocèſe de Beauvais, Parlement & Intendance de Paris, Election de Beauvais, a 186 habitans. Il y a une Abbaye d'Hommes, de l'Ordre de Citeaux, Fille de Beaubec & de la réforme. Elle a été fondée par Mathieu du Pleſſis (*à Matthæo de Plocis*) d'autres diſent par Jean Seigneur de Rochevoles l'an 1137. elle eſt ſituée ſur la riviere appellée le petit Terrain, à cinq lieuës & au ſeptentrion de Beauvais. L'on voit dans cette Abbaye les tombeaux de pluſieurs perſonnes de diſtinction.

LANNOY, dans la Normandie, Diocèſe, Parlement & Intendance de Roüen, Election de Neufchâtel, a 232 habitans. M. le Duc du Maine en eſt Seigneur.

LANOBRE, Bourg, dans l'Auvergne, Diocèſe de Clermont, Parlement de Paris, Intendance de Riom, Election de Clermont, a 1166 habitans.

LANOUX, dans le haut Languedoc, Diocèſe de Rieux, Parlement & Intendance de Toulouſe, Recette de Rieux, a 48 habitans.

LANPAUL-Plouïarel, dans la Bretagne, Diocèſe de S. Pol de Leon, Parlement de Rennes, Intendance de Nantes, Recette de S. Pol de Leon, a 361 habitans.

LANPAUL-Ploudamizeau, dans la Bretagne, Diocèſe de S. Pol de Leon, Parlement de Rennes, Intendance de Nantes, Recette de S. Pol de Leon, a 168 habitans.

LANQUETOT, dans la Normandie, Diocèſe, Parlement & Intendance de Roüen, Election de Caudebec, a près de 500 habitans. Le Seigneur en prend le nom.

LANQUILLET, dans la Gaſcogne, Diocèſe d'Acqs, Parlement de Bordeaux, Intendance d'Auch, Election des Lannes, a 215 habitans.

LANRIEC, dans la Bretagne, Diocèſe de Quimper, Parlement de Rennes, Intendance de Nantes, Recette de Quimper, a 260 habitans.

LANRIOUARE', dans la Bretagne, Diocèſe de S. Pol de Leon, Parlement de Rennes, Intendance de Nantes, Recette de S. Pol de Leon, a 210 habitans.

LANRIVAIN, dans la Bretagne, Diocèſe de Quimper, Parlement de Rennes, Intendance de Nantes, Recette de Quimper, a 286 habitans.

LANS, dans le Dauphiné, Diocèſe, Parlement, Intendance & Election de Grenoble, a 410 habitans.

LANS & Ruthy, dans la Bourgogne, Diocèſe de Beſançon, Parlement & Intendance de Dijon, Bailliage de Châlons, Recette de S. Laurent, a 146 habitans.

LANS, Bois de trois cens douze arpens, dans la Maîtriſe des Eaux & Forêts de Poitiers.

LANSAC, dans la Guienne, Diocèſe, Parlement, Intendance & Election de Bordeaux, a 740 habitans.

LANSAC, dans la Gaſcogne, Diocèſe de Tarbes, Parlement de Toulouſe, Intendance d'Auch, Recette du Comté de Bigorre, a 100 habit.

LANSADE, dans la Marche, Diocèſe de Limoges, Parlement de Paris, Intendance de Limoges, Election de Bourganeuf, a 30 habitans.

LANSARGUES, dans le bas Languedoc, Diocèſe de Montpellier, Parlement de Toulouſe, Intendance & Recette de Montpellier, a 880 habitans.

LANTAGE, dans la Champagne, Diocèſe de Langres, Parlement de Paris, Intendance de Châlons, Election de Bar-ſur-Aube, a 433 habitans.

LANTAN, dans le Berry, Diocèſe de Bourges, Parlement de Paris, Intendance & Election de Bourges, a 115 habitans. Ce lieu eſt ſitué à ſix lieuës de Bourges, quinze de Moulins & dix de Nevers. La Cure vaut cinq cens livres, & eſt à la nomination de l'Abbé de Plainpied.

LANTE, dans la Bourgogne, Diocèſe de Beſançon, Parlement & Intendance de Dijon, Bailliage & Recette d'Auſſonne, a 30 habitans.

LANTE, dans la Bretagne, Diocèſe de S. Brieux, Parlement de Rennes, Intendance de Nantes, Recette de S. Brieux, a 210 habitans. Il y a dans ce lieu une Abbaye de l'Ordre de S. Benoît, fondée en 1153. par Eudon Duc de Bretagne.

LANTENANS, dans la Franche-Comté, Diocèſe, Parlement & Intendance de Beſançon, Bailliage & Recette de Baume, a 59 habitans.

LANTENANS, dans le bas Languedoc, Diocèſe du Puy, Parlement de Toulouſe, Intendance de Montpellier, Recette du Puy, a 116 habitans.

LANTENAY, dans la Bourgogne, Diocèſe de Bellay, Parlement & Intendance de Dijon, Bailliage & Recette de Bugey, a 520 habitans.

LANTENAY, dans la Bourgogne, Diocèſe de Langres, Parlement, Intendance, Bailliage & Recette de Dijon, a 228 habitans.

LANTENNE, dans la Franche-Comté, Diocèſe, Parlement & Intendance de Beſançon, Bailliage & Recette de Dole, a 225 habitans.

LANTENOT, dans la Franche-Comté, Diocèſe, Parlement & Intendance de Beſançon, Bailliage & Recette de Veſoul, a 64 habitans.

LANTHEIL, dans la Normandie, Diocèſe de Bayeux, Parlement de Roüen, Intendance & Election de Caën, a 267 habitans.

LANTHENAY, dans le Blaſois, Diocèſe de Blois, Parlement de Paris, Intendance d'Orleans, Election de Romorantin, a 518 habitans.

LANTIE, dans la Bretagne, Diocèſe de S. Brieux, Parlement de Rennes, Intendance de Nantes, Recette de S. Brieux, a 210 habitans.

LANTIGNAC, dans le Comté & du Diocèſe de Comenges, Parlement & Intendance d'Auch, Recette de Comenges, a 224 habitans.

LANTIGNIE', dans le Beaujollois, Diocèſe de Lion, Parlement de Paris, Intendance de Lion, Election de Villefranche, a 365 habitans.

LANTIGUAS, dans l'Agenois, Diocèſe d'Agen, Parlement & Intendance de Bordeaux, Election d'Agen, a 128 habitans.

LANTILLAC, dans la Bretagne, Diocèſe de Vannes, Parlement de Rennes, Intendance de Nantes, Recette de Vannes, a 268 habitans.

LANTILLES, dans la Champagne, Diocèſe de Troyes, Parlement de Paris, Intendance de Châlons,

Châlons, Recette de Troyes, a 330 habitans.

LANTILLIERES, dans le bas Languedoc, Diocèſe de Viviers, Parlement de Toulouſe, Intendance de Montpellier, Recette de Viviers, a 830 habitans.

LANTILLY, dans la Bourgogne, Diocèſe de Langres, Parlement & Intendance de Dijon, Bailliage, Grenier à ſel & Recette de Semur en Auxois, a 222 habitans. C'eſt pays de montagnes & de côteaux; peu de vignes & de petit rapport. Il y paſſe un ruiſſeau. Champ-d'oiſeaux en eſt un Secours. Le Chapitre d'Epoiſſe nomme à la Cure.

LANTILLY, dans le Nivernois, Diocèſe de Nevers, Parlement de Paris, Intendance de Moulins, Election de Château-Chinon, a 42 habitans. C'eſt une Collecte dépendante de la Paroiſſe de Corron. Ses terres ſont à froment, ſeigle, orge & avoine, les habitans font un petit commerce de leurs beſtiaux qu'ils nourriſſent. M. de Torcy en eſt Seigneur.

LANTOURVILLE, dans le haut Languedoc, Diocèſe, Parlement, Intendance & Recette de Toulouſe, a 87 habitans.

LANTUIAC, dans le bas Languedoc, Diocèſe du Puy, Parlement de Toulouſe, Intendance de Montpellier, Recette du Puy, a 228 habitans.

LANTY, dans la Champagne, Diocèſe de Langres, Parlement de Paris, Intendance de Châlons, Election de Bar-ſur-Aube, a 392 habitans.

LANTY, dans le Nivernois, Diocèſe de Nevers, Parlement de Paris, Intendance de Moulins, Election de Nevers, a 122 habitans. Cette Paroiſſe eſt ſituée partie en plaine, l'autre partie en monticules; ce ſont terres à ſeigle, avoine & quelque peu de froment; les pacages ſont étendus: les foins ſuffiſans pour la nourriture des beſtiaux: quelques vignes & quelques bois communaux. M. le Maréchal de Villars en eſt Seigneur.

LANVAUX, dans la Bretagne, Diocèſe de Vannes, Parlement de Rennes, Intendance de Nantes, Recette de Vannes, a 286 habitans. Il y a une Abbaye de l'Ordre de Cîteaux, fondée en 1138 & dotée par Alin de Lanvaux.

LANVEJOLS, dans le bas Languedoc, Diocèſe d'Alais, Parlement de Toulouſe, Intendance de Montpellier, Recette d'Alais, a 790 habitans.

LANVELAS, dans la Bretagne, Diocèſe de S. Malo, Parlement de Rennes, Intendance de Nantes, Recette de S. Malo, a 186 habitans.

LANVELEC, dans la Bretagne, Diocèſe de Treguier, Parlement de Rennes, Intendance de Nantes, Recette de Treguier, a 168 habitans.

LANVERN, dans la Bretagne, Diocèſe de Quimper, Parlement de Rennes, Intendance de Nantes, Recette de Quimper, a 218 habitans.

LANVIGAN, dans la Bretagne, Diocèſe de S. Malo, Parlement de Rennes, Intendance de Nantes, Recette de S. Malo, a 168 habitans.

LANVIGNEC, dans la Bretagne, Diocèſe de S. Brieux, Parlement de Rennes, Intendance de Nantes, Recette de S. Brieux, a 161 habitans.

LANVILLE, Prieuré, dans le Diocèſe d'Angoulême, dont le revenu eſt de quatre mille livres.

LANVOLLAN, dans la Bretagne, Diocèſe de S. Brieux, Parlement de Rennes, Intendance de Nantes, Recette de S. Brieux, a 285 habitans.

LANXIEUX, dans la Bretagne, Diocèſe de S. Malo, Parlement de Rennes, Intendance de Nantes, Recette de S. Malo, a 210 habitans.

LANZAC, dans le Quercy, Diocèſe de Cahors, Parlement de Toulouſe, Intendance de Montauban, Election de Figeac, a 268 habitans.

LAO

LAON, *Laudunum*, Ville, Evêché, dans la Picardie, Parlement de Paris, Intendance de Soiſſons, Siége d'une Election, a 7330 habitans. Cette Ville eſt Capitale du Laonois, Chef-lieu du Vermandois, deſunie du Gouvernement de la Picardie, pour être jointe à celui de l'Iſle de France. Elle eſt ſituée au milieu d'une plaine & bâtie ſur une hauteur ou butte détachée. Cette plaine au nord & à l'orient eſt fort étenduë. Elle eſt rétrecie & bornée au midi & au couchant, à une lieuë de diſtance de la Ville, par une double chaîne de montagnes remplie de vignobles dont les vins ſont le principal commerce du pays; elles ne ſont coupées que par un vallon marécageux ſitué entre le midi & le couchant, au milieu duquel coule la petite riviére de Leite, laquelle groſſie des eaux du ruiſſeau d'Ardon, qui prend ſa ſource au pied de la montagne de cette Ville, va ſe jetter dans l'Oiſe à Manicamp, entre Noyon & Chauny.

La Ville de Laon doit ſon origine à Macrobius Préteur Romain qui y fit bâtir un Château quelque tems avant la naiſſance de Jeſus-Chriſt. Il s'y forma enſuite, ou dès ce tems même, une bourgade que la tradition ancienne nomme *Bibrax*, nom qui lui avoit été donné à cauſe de ſa ſituation ſur une montagne qui a deux branches & forme une eſpece de fer à cheval, dont une des deux pointes eſt renverſée & s'étend plus que l'autre. Jules Céſar la nomme de même dans le ſecond Livre de la guerre des Gaules, où il rapporte, qu'étant parti de Reims avec ſon armée, (après avoir paſſé la riviere d'Aine ſur un pont) il vint camper ſur une hauteur diſtante de quatre lieuës d'une bourgade appellée *Bibrax*. L'on voit encore des veſtiges de ce Camp, & des foſſez qui l'entouroient, ſur la montagne qui eſt entre Montaigu & S. Erme; les habitans du pays appellent cet endroit *le vieux Laon*. Dudon Auteur du IX. ſiécle & Guibert Abbé de Nogent l'appellent auſſi *Bibrax*. D'autres Auteurs auſſi anciens lui donnent le nom de *Lion*, & S. Remy dans ſon teſtament la nomme ainſi; nom qui lui avoit été donné à cauſe de ſa ſituation ſur une montagne comme étoit autrefois Lion; & pour la diſtinguer des autres Villes qui portoient le même nom, on l'appelloit en Latin *Lugdunum Clavatum*, Lion le cloué, Epithete dont pluſieurs Auteurs ont apporté différentes étymologies, mais qui avec plus de vraiſemblance lui a été donné à cauſe qu'elle remplit toute la circonférence de la butte ſur laquelle elle eſt comme clouée. D'autres veulent qu'elle ait été ainſi nommée parce qu'étant bâtie à l'entrée du Royaume elle en étoit comme la clef. On l'appelle aujourd'hui *Laudunum*, Laon.

Cette Ville a eu deux enceintes differentes: la premiere & plus ancienne finiſſoit à la porte appellée *Mortelle*, qui aujourd hui ſépare la Ville en deux parties, auprès de laquelle le Roy Philippe I. avoit fait bâtir un Château Royal & une groſſe tour qui ſert à preſent de priſon. L'on rend la Juſtice dans ce Palais qui a été donné pour cet uſage par le Roy Philippe Auguſte. L'on nomme cette porte *Mortelle*, parce qu'on y paſſoit les corps morts pour les inhumer à l'Egliſe de S. Vincent qui étoit la ſépulture ordinaire des habitans.

La ſeconde ou nouvelle enceinte, telle qu'elle eſt aujourd'hui, contient 7750. pas. Le Roy Henry IV. y a fait bâtir une Citadelle à l'orient

de cette Ville & dans l'endroit qui étoit le plus peuplé.

Du tems de la ſeconde Race de nos Rois elle portoit le titre de Comté, & elle devint dans les IX. & X. ſiécles une des plus conſidérables places du Royaume, non-ſeulement par ſa ſituation qui la rendoit imprenable dans ce tems où l'uſage de la poudre & des Canons n'étoit pas connu; mais par la demeure ordinaire qu'y faiſoient les Rois Charles le Simple, Louis d'Outremer, Lothaire, Louis V. & Hugues Capet, dont le Palais eſt occupé aujourd'hui par les Cordeliers, auſquels le Roy S. Louis l'a abandonné, & qu'on nomme encore aujourd'hui la vieille Cour du Roy; & par l'honneur qu'elle a de n'avoir jamais été démembrée de la Couronne, depuis l'établiſſement de la Monarchie, qui étoit réduite au point que les derniers Rois de la ſeconde Race n'avoient en Domaine que Laon & Reims. Un Auteur ancien rapporte un fait très particulier qui prouve l'indigence de ces Rois & l'abus qu'on faiſoit alors du bien de l'Egliſe; qui eſt que Lothaire donna à la Reine Emmine ſa femme pour doüaire les Offrandes qui ſe faiſoient à S. Marcou, & les Reines Ogene femme de Charles le Simple, Gerberte femme de Louis d'Outremer, & Adelaïde femme de Louis V. eurent en doüaire le revenu de l'Abbaye de S. Jean de cette Ville, dont elles ſe diſoient Abbeſſes.

Laon fut érigé en Evêché par S. Remy ſous Clovis I. qui dotta l'Egliſe Cathédrale de pluſieurs biens & lui donna entr'autres le Comté d'Aviſy qui étoit de ſon patrimoine. Clovis établit à Laon pour premier Evêque Genebaud ſon neveu, qui eſt dans le Catalogue des Saints, ainſi que Cagnou Acanould frere de S. Faron Evêque de Meaux & de Sainte Fare, le ſixiéme dans l'Ordre des Evêques de Laon, dont le nombre juſqu'à préſent eſt de quatre-vingt-un, parmi leſquels il y en a eu de très-illuſtres, entr'autres le bienheureux Barthelemy dans le XI. ſiécle, qui a rebâti l'Egliſe Cathedrale, qui avoit été incendiée en 1112. & Ioüel eſt le fondateur de tous les Couvens d'Hommes & de Filles des Ordres de Citeaux & de Prémontré, qui ſont dans ce Diocéſe; & Robert le Coq qui, dans le tems de la priſon du Roy Jean, fut élu Chef du Conſeil établi pour l'adminiſtration des affaires du Royaume.

L'Evêché de Laon fut décoré du titre de Duché-Pairie par les premiers Rois de la troiſiéme Race. On ne peut dire avec certitude par lequel; les Pairies Eccleſiaſtiques n'ayant commencé à avoir un rang certain qu'au Sacre de Louis VII. Quoique l'Evêque ſe qualifie Duc de Laon, il n'en eſt pas le Seigneur, la haute Juſtice appartenant au Roy. Les Officiers de l'Evêque ont ſeulement quelques droits de garde ſur certaines denrées, ſur les poids & meſures, ſaillies & places vuides, ſuivant une Charte fameuſe appellée Philippine, donnée par Philippe le Bel en 1331. qui regle ſes droits & ceux de l'Evêque. Ce Duché eſt compoſé de dix-ſept Paroiſſes peu éloignées de la Ville. Le Bénéfice vaut dix-huit mille liv. de rente, ce qui joint avec la manſe Abbatiale de S. Martin unie à l'Evêché, quoi qu'il n'y ait pas de Bulle d'union, vaut à préſent quarante-huit mille livres de rente. L'Egliſe Cathédrale eſt ſous l'invocation de la Sainte Vierge Mere de Dieu. C'eſt un très-beau vaiſſeau rebâti en 1115. L'ancienne Egliſe fut incendiée le Jeudy d'après Pâques de l'an 1112. ſous le Pontificat de Walderic, contre lequel les habitans s'étant ſoulevez à cauſe de l'aſſaſſinat commis en la perſonne de Cheriſy Châtelain de Laon, qui avoit été tué dans la même Egliſe, & dont on accuſoit l'Evêque d'être l'auteur & le complice de quelques autres violences qui avoient été commiſes, & ſur tout de ce qu'il avoit obtenu du Roy Louis le Gros, l'abolition de la Commune de Laon moyennant ſoixante & dix livres, ſomme conſidérable en ce tems, qu'il avoit payée & qu'il vouloit lever ſur les mêmes habitans, ils forcerent l'Egliſe, tirerent violemment Walderic de la Sacriſtie où il étoit caché, & l'ayant conduit dans un cul-de-ſac du Cloître, l'aſſommerent & mirent enſuite le feu à la maiſon du Tréſorier l'un de complices de l'aſſaſſinat du Châtelain, qui s'étant ſauvé & le feu ayant gagné l'Egliſe elle en fut entierement brûlée.

Le Chapitre de Laon eſt compoſé de cinq Dignitez & de quatre-vingt-cinq Chanoines Prébendez, outre un grand nombre de Chapelains.

Pluſieurs Hommes illuſtres ſont ſortis de ce Chapitre le plus nombreux de toute la France, entr'autre le Pape Urbain IV. pluſieurs Cardinaux, un grand nombre d'Evêques & Archevêques, & ſur tout le fameux Anſelme qui étoit un prodige de ſcience, & qu'on venoit entendre de toutes les parties du monde; & Pierre Abaillard qui a été un de ſes Diſciples, qui ont été des premiers fondateurs de l'Univerſité de Paris.

Outre l'Egliſe Cathedrale, l'on y trouve trois Collegiales, dont la principale qui eſt S. Jean eſt compoſée de dix-neuf Chanoines y compris le Doyen & le Chantre. L'on y trouve auſſi trois Abbayes d'Hommes, ſavoir S. Martin, de l'Ordre de Prémontré, dont la manſe Abbatiale qui eſt de trente mille livres de rente a été unie à l'Evêché; S. Vincent, Ordre de S. Benoît, Congregation de S. Maur, recommandable par ſon antiquité, ayant été fondée par la Reine Brunehault dans le VI. ſiécle: la Manſe Abbatiale vaut treize à quatorze mille livres de rente. Et l'Abbaye de S. Jean de l'Ordre de Citeaux, fondée dans le VII. ſiécle par Sainte Salaberge qui y avoit établi des Filles, à laquelle Sainte Auſtrude ſa fille ſucceda; mais le relâchement s'étant gliſſé parmi ces Filles, on les chaſſa & le Bienheureux Barthelemy ſubſtitua en leur place des Religieux. La Manſe Abbatiale vaut treize mille livres de rente. Deux Abbayes de Filles, ſavoir le Sauvoir, Ordre de Citeaux, Congrégation de Clairvaux reformée: cette Maiſon n'eſt pas riche, & a au plus ſix mille livres de rente; & Montreuil Couvent de Filles du même Ordre, transféré des frontiéres du Diocéſe. C'eſt dans l'Egliſe de cette Maiſon qu'on honore l'Image miraculeuſe de la ſainte Face ou Veronique. Le Pape Urbain IV. en fit préſent à cette Maiſon. Il l'avoit fait tirer ſur la Sainte Veronique de Rome. L'on trouve dans l'hiſtoire de Citeaux la copie de la Lettre que ce Pape écrivit aux Religieuſes en leur envoyant cette Image du Sauveur, autour de laquelle eſt écrit en Lettres Sclavones, *obraz gbnoſpodn na* ou *Brouſie*, c'eſt-à-dire, *La Face du Sauveur ſur un Suaire.* Cette Abbaye a ſept à huit mille livres de rente.

Outre ces Abbayes on trouve encore à Laon deux autres Couvens de Filles ſous la Regle de S. Auguſtin; l'un de la Congrégation de Nôtre-Dame compoſé de trente Religieuſes qui tiennent école pour les jeunes Filles & ont neuf à dix mille livres de rente; & les Hoſpitalieres qui ont ſoin des malades de l'Hôtel-Dieu.

Les Cordeliers, Capucins & Minimes y ont auſſi des Maiſons. Il y a un Collége aſſez bon, entretenu aux dépens de la Ville, dont les Officiers ont l'adminiſtration; un Hôpital général, dont le bâ-

timent eſt magnifique, qui a ſept à huit mille livres de rente, & un Hôtel-Dieu bien renté ſous la direction des Chanoines de la Cathédrale.

L'état Civil n'eſt pas moins illuſtre que l'Eccleſiaſtique : cette Ville eſt décorée d'un Bailliage qui eſt le premier non-ſeulement du Parlement de Paris, mais même de toute la France. Il fut inſtitué en 1180. par le Roy Philippe Auguſte qui donna ſon Palais pour y rendre la Juſtice. Sa Juriſdiction étoit autrefois ſi étenduë que les Villes de Châlons, Reims, Soiſſons, Noyon, Peronne, S. Quentin & beaucoup d'autres en faiſoient partie, & ce n'eſt que depuis deux cens ans qu'on en a retranché pluſieurs de ces Villes, dans leſquelles on a créé des Bailliages particuliers.

Le Baillif qui ſe qualifie Baillif de Vermandois, a la préſéance, non-ſeulement ſur tous les autres Baillifs du Royaume, mais précéde même le Prévôt de Paris, ainſi que le rapporte Me Charles du Moulin, *Vet. ſtyl. part.* 3. *tit.* 15. *ad art.* 4 Ce fameux Siége a produit pluſieurs Grands Hommes entre leſquels il ſe fait honneur d'avoir eu pour Lieutenant Général Meſſire Arnaud de Pompone de Beliévre qui tient un ſi beau rang dans l'Hiſtoire de François I. Emploi qu'il ne quitta que pour aller en Ambaſſade, au retour de laquelle il fut fait de ſuite Surintendant des Finances, Préſident au Parlement de Paris, & Chancelier de France ; & pour Procureur le fameux Bodin qui a été un des plus grands genies de ſon ſiécle & ſi connu par ſes Traitez intitulez de la République, des Libertez de l'Egliſe Gallicane, de la Demonomarchie, & ſon Livre intitulé *Methodus Hiſtoriarum*. Sa profonde érudition & ſes grands talens ne l'empêcherent point (ſur ce qu'il fut ſoupçonné par les Ligueurs de cette Ville de favoriſer les ſentimens des Calviniſtes, ou plûtôt parce qu'il étoit Royaliſte) d'eſſuyer beaucoup de traverſes ; ſa Bibliothéque fut pillée & diſſipée, on voulut le mettre en priſon, & on lui cauſa tant de chagrins qu'on le mit enfin au tombeau. Il ne laiſſa qu'une fille qui mourut pauvre.

En 1551. le Roy Henry II. créa à Laon un Siége Préſidial dont la Juriſdiction s'étend ſur une partie des Villes de la Picardie. Il y a auſſi outre l'Election, un Grenier à ſel, une Maîtriſe des Eaux & Forêts, une Juriſdiction des Traites, une Prévôté Royale non reſſortiſſante & une Maréchauſſée.

L'Election de Laon, qui eſt de la Généralité de Soiſſons, eſt compoſée du Laonois petite Province ou contrée de la Picardie, d'une partie de la Thierarche autre contrée de la même Province, & de quelques Paroiſſes ſituées au-delà de la riviére d'Aîne qui ſert de limite & ſépare les Provinces de Picardie & de Champagne. Elle eſt bornée à l'Orient par l'Election de Guiſe, au midy par celles de Rhetel & de Reims, au couchant par celle de Soiſſons, & au nord par celle de Noyon & S. Quentin. Elle a dans ſa plus grande étenduë dix lieuës de longueur & autant & plus de largeur. Le pays produit année commune trente-ſix mille muids de vin meſure de Paris, ou quarante-huit mille piéces jauge d'Orleans, dont le débit ſe fait en Flandre, & en Picardie. Ces vins ſont d'aſſez bonne qualité. Les terres ſont médiocres & en général ne produiſent qu'un tiers en froment, & deux tiers en ſeigle. L'on y recueille des lins & des chanvres, peu de fruits. L'on y trouve quelques forêts & pluſieurs buiſſons, & ſi le bois ne ſortoit pas hors de l'Election pour être conduit à Paris, il s'y vendroit à un prix médiocre. Ce pays eſt arroſé de pluſieurs rivieres. L'Oiſe y coule au nord, l'Aîne au midy ; toutes y portent bateaux & les petites rivieres de Lette, de la Serre, de Socy, l'Ardon & autres qui tombent les unes dans les autres ſe jettent toutes dans l'Oiſe & forment comme on peut juger dans tout ce canton d'aſſez bonnes prairies.

LAONE-Chaugey & Maiſon-Dieu, dans la Bourgogne, Diocéſe de Beſançon, Bailliage & Grenier à ſel de S. Jean-de-Lône, Recette d'Auſſonne, a 321 habitans. Laone eſt ſur une éminence proche S. Jean de-Lône ; Chaugey & Maiſon-Dieu dans la plaine ſur la riviere de Saône.

LAONNOIS, pays de Picardie, qui fait partie du Gouvernement Militaire de l'Iſle de France. Il eſt borné au ſeptentrion par la Thierarche, à l'orient par la Champagne, au midy par le Soiſſonnois, & à l'occident par le Noyonnois. Ce pays a pris ſon nom de la Ville de Laon ſa Capitale. Il eſt très-abondant en grains ; il faiſoit autrefois partie de l'ancien terrain des *Remi* & forme à préſent une partie du Diocéſe de Laon.

LAP

LAPAN, *Lapanum*, Bourg, dans le Berry, Diocéſe de Bourges, Parlement de Paris, Intendance & Election de Bourges, a 180 habitans. Ce Bourg eſt ſitué ſur la riviere de Cher à quatre lieuës de Bourges & deux de Châteauneuf. La Taille y eſt perſonnelle. La Cure vaut trois cens livres. Le Tréſorier de la Sainte Chapelle de Bourges y nomme. M. de Pontchartrain en eſt Seigneur. Le Village d'Hotiet en dépend. Son terroir n'eſt propre qu'au méteil & ſeigle.

LAPCON, dans la Champagne, Diocéſe de Sens, Parlement & Intendance de Paris, Election de S. Florentin, a 299 habitans.

LAPENTIS, Comté, dans la Normandie, Diocéſe de Coûtances, Parlement de Roüen, Intendance de Caën, Election de Mortain, a 1110 habitans. M. le Comte de Digoville en eſt Seigneur.

LAPION & Maquigny, dans la Picardie, Diocéſe de Laon, Parlement de Paris, Intendance de Soiſſons, Election de Laon, a 519 habitans.

LAPLAUT, dans l'Angoumois, Diocéſe d'Angoulême, Parlement de Paris, Intendance de Limoges, Election d'Angoulême, a 228 habitans.

LAPTE-de-Chaſte, dans le bas Languedoc, Diocéſe du Puy, Parlement de Toulouſe, Intendance de Montpellier, Recette du Puy, a 322 habitans.

LAPTE-Dupuy, dans le bas Languedoc, Diocéſe du Puy, Parlement de Toulouſe, Intendance de Montpellier, Recette du Puy, a 908 habitans.

LAPTE'E, Prieuré de l'Ordre de S. Benoît, ſitué à une demi-lieuë de Troyes. Il y avoit ci-devant des Chartreux qui ſont préſentement à l'Eſcherelles.

LAPUYE, dans le Poitou, Diocéſe de Poitiers, Parlement de Paris, Intendance de Poitiers, Election de Châtelleraut, a 330 habitans.

LAQ

LAQUENEXY, dans le pays Meſſin, Diocéſe, Parlement, Intendance & Recette de Metz, a 109 habitans.

LAR

LARAN, dans le haut Armagnac, Diocéſe

de Conſerans, Parlement de Toulouſe, Intendance d'Auch, Recette des quatre Vallées, a 260 habitans.

LARBOUT, dans le haut Languedoc, Diocèſe de Rieux, Parlement & Intendance de Toulouſe, Recette de Rieux, a 138 habitans.

LARBROYE, dans la Picardie, Diocèſe de Noyon, Parlement de Paris, Intendance de Soiſſons, Election de Noyon, a 186 habitans.

LARCAN, dans le Comté & du Diocèſe de Comenges, Parlement de Toulouſe, Intendance d'Auch, Election de Comenges, a 368 habitans.

LARCAY, Baronie & Château, dans la Touraine, Diocèſe de Tours, Parlement de Paris, Intendance & Election de Tours, a 416 habitans. Ce lieu eſt ſitué près de Mont-Louis. La Cure eſt à la préſentation de l'Archevêque de Tours.

LARCHAMP, dans la Normandie, Diocèſe du Mans, Parlement de Roüen, Intendance d'Alençon, Election de Domfront, a 669 habitans. Il a titre de Baronie appartenant à M. le Comte de Flers de Pellevé.

LARCHAMPS, Bourg, dans le Maine, Diocèſe du Mans, Parlement de Paris, Intendance de Tours, Election de Mayenne, a 1410 habitans.

LARCHANT, dans le Gâtinois, Diocèſe de Sens, Parlement & Intendance de Paris, Election de Nemours, a 455 habitans.

LARCIS, dans le bas Languedoc, Diocèſe de Mende, Parlement de Toulouſe, Intendance de Montpellier, Recette de Mende, a 38 habitans.

LARÇON, Hameau, dans la Bourgogne, Diocèſe de Langres, Parlement & Intendance de Dijon, Bailliage & Recette de Châtillon, Grenier à ſel de Saux-le-Duc, ſitué en pays de montagnes.

LARDEYROL, dans le bas Languedoc, Diocèſe du Puy, Parlement de Toulouſe, Intendance de Montpellier, Recette du Puy, a 42 habitans.

LARDIRET, dans la Franche-Comté, Diocèſe, Parlement & Intendance de Beſançon, Bailliage & Recette de Salins, a 68 habitans.

LARDIER & Valencat, dans le Dauphiné, Diocèſe de Gap, Parlement & Intendance de Grenoble, Election de Gap, a 266 habitans.

LARDIERE, dans la Picardie, Diocèſe de Beauvais, Parlement & Intendance de Paris, Election de Beauvais, a 195 habitans.

LARDIERES, *Larderium*, dans la Provence, Diocèſe de Siſteron, Parlement & Intendance d'Aix, Viguerie & Recette de Forcalquier, a 268 habitans.

LARDY, dans l'Iſle de France, Diocèſe, Parlement, Intendance & Election de Paris, a 469 habitans.

LAREDORTE, dans le bas Languedoc, Diocèſe de Narbonne, Parlement de Toulouſe, Intendance de Montpellier, Recette de Narbonne, a 369 habitans.

LARESSINGLE, dans le Condomois, Diocèſe de Condom, Parlement & Intendance de Bordeaux, Election de Condom, a 315 habitans.

LAREVETIZON, dans la Saintonge, Diocèſe de Saintes, Parlement de Bordeaux, Intendance de la Rochelle, Election de S. Jean-d'Angely, a 218 habitans.

LAREULLE, dans le bas Armagnac, Diocèſe de Lectoure, Parlement de Toulouſe, Intendance d'Auch, Election de Lomagne, a 281 habitans.

LARGE, dans la haute Alſace, Diocèſe de Baſle, Conſeil Souverain & Intendance d'Alſace, Bailliage de Delle, a 122 habitans.

LARGEASSE, dans le Poitou, Diocèſe de la Rochelle, Parlement de Paris, Intendance de Poitiers, Election de Thoüars, a 366 habitans.

LARGENTIERE, Ville, dans le bas Languedoc, Diocèſe de Viviers, Parlement de Toulouſe, Intendance de Montpellier, Recette de Viviers, a 1220 habitans.

LARGENTIERE, dans le Dauphiné, Diocèſe de Gap, Parlement & Intendance de Grenoble, Election de Gap, a 210 habitans.

LARGET, petite riviere du Comté de Foix, dans le Languedoc, qui prend ſa ſource d'une des montagnes des Pyrennées appellée la Cabirolle. Elle arroſe la vallée de Verguillere & ſe jette dans l'Arriege, près de la Ville de Foix. L'on veut que l'on trouve dans ſon ſable des paillettes d'or & d'argent d'où l'on prétend tirer l'étymologie de ſon nom.

LARGILLA, dans la Franche Comté, Diocèſe, Parlement & Intendance de Beſançon, Bailliage & Recette d'Orgelet, a 230 habitans.

LARGISEN, dans la haute Alſace, Diocèſe de Baſle, Conſeil Souverain & Intendance d'Alſace, Bailliage d'Altkirch, a 75 habitans.

LARGNY, dans la Picardie, Diocèſe de Senlis, Parlement de Paris, Intendance de Soiſſons, Election de Crépy, a 326 habitans.

LARGUE, petite riviere ou ruiſſeau qui prend ſa ſource dans le terroir de Leſpitalet au Comté de Sault, arroſe le terroir de Forcalquier & ſe jette dans la Durance près de Vouls.

LARIANS, dans la Franche-Comté, Diocèſe, Parlement & Intendance de Beſançon, Bailliage & Recette de Veſoul, a 32 habitans.

LARIMONT, dans le pays Meſſin, Diocèſe, Parlement, Intendance & Recette de Metz, a 168 habitans.

le LARIS, dans le Dauphiné, Diocèſe de Vienne, Parlement & Intendance de Grenoble, Election de Romans, a 168 habitans.

LARLANQUE, dans le haut Languedoc, Diocèſe de Mirepoix, Parlement & Intendance de Toulouſe, Recette de Mirepoix, a 196 habitans.

LARNAGE, dans le Dauphiné, Diocèſe, Parlement & Intendance de Grenoble, Election de Valence, a 42 habitans.

LARNAGOL, dans le Quercy, Diocèſe de Cahors, Parlement de Toulouſe, Intendance de Montauban, Election de Figeac, a 186 habitans.

LARNAT, dans le Rouſſillon, Diocèſe de Perpignan, Parlement de Toulouſe, Intendance & Recette de Rouſſillon, a 110 habitans.

LARNAUX & les bois l'Abeſſe, dans la Franche-Comté, Diocèſe, Parlement & Intendance de Beſançon, Bailliage & Recette de Lons-le-Saulnier, a 425 habitans.

LARNOQUAU, dans le Comté & du Diocèſe de Comenges, Parlement de Toulouſe, Intendance d'Auch, Election de Comenges, a 265 habitans.

LARNOZ, dans la Franche-Comté, Diocèſe, Parlement, Intendance, Bailliage & Recette de Beſançon, a 76 habitans.

LAROUX, dans le bas Languedoc, Diocèſe du Puy, Parlement de Toulouſe, Intendance de Montpellier, Recette du Puy, a 282 habitans.

LARPENT, Bois de cinquante arpens, dans la Maîtriſe des Eaux & Forêts de S. Pons.

LARPETENNE ou Larpentail, *Larpetuna*, Abbaye

Abbaye de Filles, Ordre de S. Benoît, dans le Rouergue, Diocèſe de Rodez.

LARRAZET, dans le bas Armagnac, Diocèſe de Lectoure, Parlement de Toulouſe, Intendance d'Auch, Election de Lomagne, a 214 habitans.

LARRE', dans la Normandie, Diocèſe de Séez, Parlement de Roüen, Intendance & Election d'Alençon, a 228 habitans.

LARRE', dans la Bretagne, Diocèſe de Vannes, Parlement de Rennes, Intendance de Nantes, Recette de Vannes, a 268 habitans.

LARREE, dans le Condomois, Diocèſe de Condom, Parlement & Intendance de Bordeaux, Election de Condom, a 315 habitans.

LARRESSORE, dans la Gaſcogne, Diocèſe de Bayonne, Parlement de Bordeaux, Intendance d'Auch, Recette de Bayonne, a 780 habitans.

LARREST, dans la Franche-Comté, Diocèſe, Parlement & Intendance de Beſançon, Bailliage & Recette de Gray, a 228 habitans.

LARREULE, dans le Bearn, Diocèſe de Leſcar, Parlement de Pau, Intendance d'Auch, Sénéchauſsée & Recette de Morlas, a 178 habitans.

LARREY, Bourg, Marquiſat, dans la Bourgogne, Diocèſe de Langres, Parlement & Intendance de Dijon, Bailliage, Grenier à ſel & Recette de Châtillon, a 410 habitans. Cette Paroiſſe eſt au pied d'une montagne, en pays plat & montagneux. Il y a des vignes, point de riviere; l'Abbé de Châtillon nomme à la Cure.

LARREY-près-Dijon, dans la Bourgogne, Diocèſe de Langres, Parlement, Intendance, Bailliage & Recette de Dijon, a 64 habitans. Il y a dans ce lieu un Prieuré dédié à S. Germain uni à la Manſe Conventuelle de S. Benigne de Dijon.

LARRIBAU, dans la baſſe Navarre, Diocèſe de Bayonne, Parlement de Pau, Intendance d'Auch, Recette de S. Palais, a 96 habitans.

LARRON, Bois, de ſix cens quatre-vingt-huit arpens, dans la Maîtriſe des Eaux & Forêts de Bearn.

LARROQUE, dans le haut Armagnac, Diocèſe de Comenges, Parlement de Toulouſe, Intendance d'Auch, Recette des quatre Vallées, a 75 habitans.

LARROT, petite Riviere de la Gaſcogne, qui prend ſa ſource dans le pays des quatre Vallées, traverſe le Comté de Bigorre, & ſe jette dans l'Adour à Plaiſance.

LARSABO, dans la baſſe Navarre, Diocèſe de Layonne, Parlement de Pau, Intendance d'Auch, pays d'Oſtabarés, a 118 habitans.

LARSON, dans la Bourgogne, Diocèſe de Langres, Parlement & Intendance de Dijon, Bailliage & Recette de Châtillon, a 86 habitans.

LARTIGOLLE, dans le bas Armagnac, Diocèſe d'Auch, Parlement de Toulouſe, Intendance d'Auch, Election d'Aſtarac, a 210 habitans.

LARTIGUE, dans le bas Armagnac, Diocèſe d'Auch, Parlement de Toulouſe, Intendance d'Auch, Election, d'Aſtarac, a 168 habitans.

LARTIGUES, dans le Baſadois, Diocèſe de Baſas, Parlement & Intendance de Bordeaux, Election de Condom, a 183 habitans.

LARVA, dans le Dauphiné, Diocèſe de Gap, Parlement & Intendance de Grenoble, Election de Gap, a 810 habitans.

LARUNA, dans le Bearn, Diocèſe d'Oleron, Parlement de Pau, Intendance d'Auch, Vallée d'Oſſau & Sénéchauſsée d'Oleron, a 168 habitans.

LARUSCAD, dans la Guienne, Diocèſe, Parlement, Intendance & Election de Bordeaux, a 1480 habitans.

LARZAC, dans le Périgord, Diocèſe de Sarlat, Parlement & Intendance de Bordeaux, Election de Sarlat, a 345 habitans.

LARZICOURT la Cenſe, dans la Champagne, Diocèſe de Châlons, Parlement de Paris, Intendance de Châlons, Election de Vitry, a 620 habitans.

LAS

LAS, dans l'Orleannois, Diocèſe d'Orleans, Parlement de Paris, Intendance d'Orleans, Election de Pithiviers, a 245 habitans.

LAS, dans le bas Armagnac, Diocèſe d'Auch, Parlement de Toulouſe, Intendance d'Auch, Election d'Aſtarac, a 214 habitans.

LASCOUX, dans le Limoſin, Diocèſe de Limoges, Parlement de Bordeaux, Intendance de Limoges, Election de Brives, a 616 habitans.

LASELLE-en-Coglais, dans la Bretagne, Diocèſe & Parlement de Rennes, Intendance de Nantes, Recette de Rennes, a 164 habitans.

LASLADES, dans la Gaſcogne, Diocèſe de Tarbes, Parlement de Toulouſe, Intendance d'Auch, Recette du Comté de Bigorre, a 110 habitans.

LASNANS, dans la Franche-Comté, Diocèſe, Parlement & Intendance de Beſançon, Bailliage & Recette de Beaume, a 159 habitans.

LASSALLES, dans le haut Armagnac, Diocèſe de Comenges, Parlement de Toulouſe, Intendance d'Auch, Recette des quatre Vallées, a 210 habitans.

LASSAY, Ville, Marquiſat, dans le Maine, Diocèſe du Mans, Parlement de Paris, Intendance de Tours, Election du Mans, a 1469 habitans. Cette petite Ville eſt ſituée ſur un ruiſſeau qui tombe dans la Mayenne, à ſeize lieuës du Mans. Il y a un Grenier à ſel. Sa Juriſdiction s'étend ſur trente Paroiſſes. M. le Marquis de Laſſay en eſt Seigneur. Il y a un Château fortifié de ſix ou huit groſſes tours.

LASSAY, dans le Blefois, Diocèſe de Blois, Parlement de Paris, Intendance d'Orleans, Election de Romorantin, a 189 habitans.

LASSE, Châtellenie, dans l'Anjou, Diocèſe d'Angers, Parlement de Paris, Intendance de Tours, Election de Baugé, a 725 habitans.

LASSE, dans la baſſe Navarre, Diocèſe de Bayonne, Parlement de Pau, Intendance d'Auch, Vallée & Recette de Baigorry, a 168 habitans.

LASSELLE', dans la Touraine, Diocèſe de Tours, Parlement de Paris, Intendance de Tours, Election de Chinon, a 480 habitans.

LASSERADE, dans l'Armagnac, Diocèſe d'Auch, Parlement de Toulouſe, Intendance d'Auch, Election d'Armagnac, a 286 habitans.

LASSERAN, dans le bas Armagnac, Diocèſe d'Auch, Parlement de Toulouſe, Intendance d'Auch, Election d'Aſtarac, a 268 habitans.

LASSERRE, Juſtice Royale, dans le bas Armagnac, Diocèſe de Lectoure, Parlement de Toulouſe, Intendance d'Auch, Election de Lomagne, a 186 habitans.

LASSERRE, dans le Bearn, Diocèſe de Bayonne, Parlement de Pau, Intendance d'Auch, Sénéchauſsée & Recette de Morlas, a 10 habitans.

LASSERRE-Leſes, dans le Rouergue, Dio-

cèſe de Rodez, Parlement de Toulouſe, Intendance de Montauban, Election de Rodez, a 168 habitans.

LASSERRE-Pardiac, dans le bas Armagnac, Diocèſe d'Auch, Parlement de Toulouſe, Intendance d'Auch, Election d'Aſtarac, a 168 habitans.

LASSERRE-Verdoües, dans le bas Armagnac, Diocèſe d'Auch, Parlement de Toulouſe, Intendance d'Auch, Election d'Aſtarac, a 210 habitans.

LASSEUBE, dans le bas Armagnac, Diocèſe d'Auch, Parlement de Toulouſe, Intendance d'Auch, Election d'Aſtarac, a 186 habitans.

LASSEUBE-des-Propres, dans le bas Armagnac, Diocèſe d'Auch, Parlement de Toulouſe, Intendance d'Auch, Election d'Aſtarac, a 155 habitans.

LASSIGNY, dans la Picardie, Diocèſe de Noyon, Parlement de Paris, Intendance de Soiſſons, Election de Noyon, a 748 habitans.

LASSON, dans la Normandie, Diocèſe de Bayeux, Parlement de Roüen, Intendance & Election de Caën, a 289 habitans.

LASSONTS, dans la Bourgogne, Diocèſe de Rodez, Parlement de Toulouſe, Intendance de Montauban, Election de Rodez, a 285 habitans.

LASSU, Bourg, dans le Bearn, Diocèſe de Tarbes. Il eſt ſitué ſur le confluant de la petite riviere de Generet, vers le Gave de Pau. Il y a une Abbaye de Benedictins. *Voyez* S. Pé de Generet.

LASSY, dans l'Iſle de France, Diocèſe, Parlement, Intendance & Election de Paris, a 167 habitans.

LASSY, dans la Bretagne, Diocèſe de S. Malo, Parlement de Rennes, Intendance de Nantes, Recette de S. Malo, a 160 habitans.

LASSYCOURT, dans la Champagne, Diocèſe de Langres, Parlement de Paris, Intendance de Châlons, Election de Bar-ſur-Aube, a 164 habitans.

LASTELLE, dans la Normandie, Diocèſe de Coutances, Parlement de Roüen, Intendance de Caën, Election de Carentan, a 178 habitans.

LASTENS, dans le haut Armagnac, Diocèſe de Lavaur, Parlement & Intendance de Toulouſe, Recette de Lavaur, a 205 habitans.

LASTIC, Ville, dans l'Auvergne, Diocèſe de S. Flour, Parlement de Paris, Intendance de Riom, Election de S. Flour, a 295 habitans.

LASTILADER, Forêt, de quatre-vingt-ſept arpens, meſure de Toulouſe, dans la Maîtriſe des Eaux & Forêts de S. Pons.

LASTOUR, dans le Limoſin, Diocèſe de Limoges, Parlement de Bordeaux, Intendance de Limoges, Election de Tulles, a 260 habitans. C'eſt une Baronie, dont la Juſtice reſſortit au Préſidial de Limoges. La Maiſon, à qui elle avoit communiqué ſon nom, s'eſt éteinte en celle de la Douſe de Périgord. Celui qui porte à préſent le titre de Marquis de Laſtour, s'appelle David & tient cette Seigneurie d'une Fille de la Douſe.

LASTREILLES, dans l'Agenois, Diocèſe d'Agen, Parlement & Intendance de Bordeaux, Election d'Agen, a 218 habitans.

LASVAUX dans le Quercy, Diocèſe de Cahors, Parlement de Toulouſe, Intendance de Montauban, Election de Figeac, a 230 habitans.

LASYE en Brigaon, Abbaye. *Voyez* Brigaon.

LAT

LATAN, petite Riviere de l'Anjou, qui ſe jette dans la Loire au Pont de Cé.

LATEGUIVE, dans la Normandie, Diocèſe, Parlement, Intendance & Election de Roüen, a 239 habitans.

la LATETTE, dans la Franche-Comté, Diocèſe, Parlement & Intendance de Beſançon, Bailliage & Recette de Salins, a 101 habitans.

LATHUS, dans le Poitou, Diocèſe de Poitiers, Parlement de Paris, Intendance & Election de Poitiers, a 1192 habitans.

LATILLE, dans le Poitou, Diocèſe de Poitiers, Parlement de Paris, Intendance & Election de Poitiers, a 533 habitans.

le LATOY, dans la Franche-Comté, Diocèſe, Parlement & Intendance de Beſançon, Bailliage & Recette de Salins, a 40 habitans.

LATRECEY, Bourg, dans la Bourgogne, Diocèſe de Langres, Parlement & Intendance de Dijon, Bailliage & Recette de Châtillon, a 780 habitans. Ce Bourg eſt du Marquiſat d'Arcq en Barois. Il eſt ſitué dans une plaine, au pied d'une montagne. Le Fief de la Loge, la Grange, Tillieres en dépendent. Il y a un Prieuré à ſimple Tonſure de quatre cens livres de revenu; l'Abbé de S. Claude en Comté eſt Collateur de ce Benefice & de la Cure.

LATS & Coſnet, dans le Berry, Diocèſe de Bourges, Parlement de Paris, Intendance de Bourges, Election de la Chaſtre, a 184 habitans. Le Chapitre de S. Germain de la Châtre en eſt Seigneur, & nomme à la Cure. Son terroir eſt fertile en fromens & en vins.

LATTAINVILLE, dans la Normandie, Diocèſe, Parlement & Intendance de Roüen, Election de Giſors, a 132 habitans.

LATTAY ou S. Lambert, Bourg, dans l'Anjou, Diocèſe d'Angers, Parlement de Paris, Intendance de Tours, Election d'Angers, a 1680 habitans.

LATTES, dans le bas Languedoc, Diocèſe de Montpellier, Parlement de Toulouſe, Intendance & Recette de Montpellier, a 58 habitans.

la LATTIERE, dans la Marche, Diocèſe de Limoges, Parlement de Paris, Intendance de Moulins, Election de Gueret, a 56 habitans.

LATTILLY & Secoures, dans la Picardie, Diocèſe de Soiſſons, Parlement de Paris, Intendance & Election de Soiſſons, a 223 habitans.

LATTRES & Fille-Camp, dans l'Artois, Diocèſe d'Arras, Parlement de Paris, Intendance d'Amiens, Gouvernance, Bailliage & Recette d'Arras, a 87 habitans.

LAU

LAU, dans l'Auvergne, Diocèſe de Clermont, Parlement de Paris, Intendance de Riom, Election de Clermont, a 506 habitans.

LAU, dans la Gaſcogne, Diocèſe de Tarbes, Parlement de Toulouſe, Intendance d'Auch, Recette du Comté de Bigorre; a 101 habitans.

LAVAC, dans l'Agenois, Diocèſe d'Agen, Parlement & Intendance de Bordeaux, Election d'Agen, a 146 habitans.

LAVACARIE, dans le bas Languedoc, Diocèſe de Lodève, Parlement de Toulouſe, Intendance de Montpellier, Recette de Lodève, a 411 habitans.

LAVAJAN, dans le Baſadois, Diocèſe de Baſas, Parlement & Intendance de Bordeaux, Election de Condom, a 245 habitans.

LAVAL, *Vallis Vidonis*, Ville, dans le Maine, Diocèſe du Mans, Parlement de Paris, Intendance de Tours, Chef-lieu d'une Election, a 8780 habitans.

C'eſt un Gouvernement de Place, Siége d'un Préſidial, d'un Grenier à ſel & d'une Maîtriſe des Eaux & Forêts. Cette Ville eſt ſituée ſur la Mayenne, à quinze lieues du Mans & autant d'Angers. Elle ne fait partie du Maine que par rapport à la Seigneurie féodale; car depuis le commencement de la troiſiéme race de nos Rois, elle n'a point été du Domaine; elle a toûjours eu des Seigneurs conſidérables depuis l'onziéme ſiécle. Elle a depuis été poſſedée par une branche Cadette de Montmorency, dite Laval-Montmorency: enſuite par une branche Cadette de Montfort, en faveur de laquelle elle a été érigée en Comté, & par les Maiſons de Rieux & de Coligny; elle eſt à préſent à la Maiſon de la Trimouille. L'on y fait un grand commerce de toiles, qu'on y fabrique en grande quantité. L'on croit que cette Ville a été bâtie ſous l'Empire de Charles le Chauve, pour ſervir de barriere aux Bretons; elle eſt encore défendue par un ancien Château. Elle a deux Fauxbourgs: il y a deux Paroiſſes dans la Ville, & une autre dans un des Fauxbourgs. Celles de la Ville ſont, la Trinité, qui eſt deſſervie par trente-cinq Prêtres, & celle de S. Veneran par vingt; celle du Fauxbourg, eſt celle de S. Thugal, qui eſt auſſi Collegiale; ſon Chapitre a été fondé en 1170. par Guy V. Comte de Laval & ſa femme Edmée, fille de Geofroy, Comte d'Anjou & de Mahaud d'Angleterre. Il eſt compoſé d'un Doyen qui a dix-huit cens livres: d'un Chantre qui a huit cens livres, & de quatorze Chanoines, qui ont chacun quatre cens livres de rente. Il y a une Muſique fondée. Tous les Benefices ſont à la collation directe du Seigneur de Laval. Outre ces trois Paroiſſes il y a dans un autre Fauxbourg de Laval le Chapitre de S. Michel, fondé en 1420. par Jeanne Ouvrin Dame de Poligny: il eſt de huit Prébendes, de cinq à ſix cens livres de revenu chacune, à la collation du Marquis du Bordage: un Prieuré ſous l'invocation de S. Martin, fondé par Guy Geoffroy troiſiéme du nom, Sire de Laval, au dixiéme ſiécle; le revenu eſt de dix-huit cens livres: il y a de plus des Chanoines réguliers de la Congregation de France, des Jacobins, des Cordeliers, des Capucins, des Benedictines, des Hoſpitalieres, des Clariſtes & des Urſulines.

LAVAL, Prieuré ſimple au Diocéſe de Beſançon, dépendant de Montbenoît; il vaut douze cens livres.

LAVAL-Amblaves, dans le bas Languedoc, Diocéſe du Puy, Parlement de Toulouſe, Intendance de Montpellier, Recette du Puy, a 1165 habitans.

LAVAL, dans la Champagne, Diocéſe de Châlons, Parlement de Paris, Intendance de Châlons, Election de Sainte Manehould, a 168 habitans.

LAVAL, dans la Picardie, Diocéſe de Laon, Parlement de Paris, Intendance de Soiſſons, Election de Laon, a 348 habitans.

LAVAL, dans la Provence, Diocéſe, Parlement & Intendance d'Aix, Viguerie & Recette de Brignolle, a 255 habitans.

LAVAL, dans le bas Languedoc, Diocéſe d'Uzés, Parlement de Toulouſe, Intendance de Montpellier, Recette d'Uzés, a 92 habitans.

LAVAL, dans le Dauphiné, Diocéſe de Vienne, Parlement & Intendance de Grenoble, Election de Vienne, a 416 habitans.

LAVAL, dans le Dauphiné, Diocéſe, Parlement, Intendance & Election de Grenoble, a 968 habitans.

LAVAL, dans le Limoſin, Diocéſe de Limoges, Parlement de Bordeaux, Intendance de Limoges, Election de Tulles, a 404 habitans.

LAVAL, dans le Roüergue, Diocéſe de Vabres, Parlement de Toulouſe, Intendance de Montauban, Election de Milhaud, a 168 habitans.

LAVAL de Montauroux, dans le bas Languedoc, Diocéſe de Mende, Parlement de Toulouſe, Intendance de Montpellier, Recette de Mende, a 272 habitans.

LAVAL de Roquecezieres, dans le Roüergue, Diocéſe de Vabres, Parlement de Toulouſe, Intendance de Montauban, Election de Milhaud, a 168 habitans.

LAVAL & Fontaine, dans la Franche-Comté, Diocéſe, Parlement & Intendance de Beſançon, Bailliage & Recette d'Ornans, a 74 habitans.

LAVAL Morancy, dans la Champagne, Diocéſe de Reims, Parlements de Paris, Intendance de Châlons, Election de Reims, a 226 habitans.

LAVAL S. Nazaire, dans le bas Languedoc, Diocéſe d'Alet, Parlement & Intendance de Toulouſe, Recette d'Alet, a 75 habitans.

LAVAL ſous Champagnat, dans l'Auvergne, Diocéſe de Clermont, Parlement de Paris, Intendance de Riom, Election d'Iſſoire, a 329 habitans.

LAVALL, dans le Rouſſillon, Diocéſe de Perpignan, Conſeil, Intendance & Viguerie de Rouſſillon, a 30 habitans.

LAVALL del feu, dans le Rouſſillon, Diocéſe de Perpignan, Conſeil, Intendance de Rouſſillon, Viguerie de Conflans, a 40 habitans.

LAVALLAY, dans la Bretagne, Diocéſe de Dol, Parlement de Rennes, Intendance de Nantes, Recette de Dol, a 236 habitans.

LAVANCYA, dans la Franche-Comté, Diocéſe, Parlement & Intendance de Beſançon, Recette de la Terre de S. Claude, a 87 habitans.

LAVANGEST, dans la Franche-Comté, Diocéſe, Parlement & Intendance de Beſançon, Bailliage & Recette de Dole, a 60 habitans.

LAVANNES, dans la Champagne, Diocéſe de Reims, Parlement de Paris, Intendance de Châlons, Election de Reims, a 485 habitans.

LAVANS, dans la Franche-Comté, Diocéſe, Parlement & Intendance de Beſançon, Bailliage & Recette de Dole, a 190 habitans.

LAVANS, dans la Franche-Comté, Diocéſe, Parlement & Intendance de Beſançon, Bailliage & Recette d'Ornans, a 146 habitans.

LAVANS, dans la Franche-Comté, Diocéſe, Parlement & Intendance de Beſançon, Bailliage & Recette de Quingey, a 105 habitans.

LAVANT, dans la Franche-Comté, Diocéſe, Parlement & Intendance de Beſançon, Bailliage & Recette de la Terre de S. Claude, a 75 habitans.

LAVANT, dans la Franche-Comté, Diocéſe, Parlement & Intendance de Beſançon, Bailliage & Recette d'Orgelet, a 30 habitans.

LAVARDAT, dans le Condomois, Diocéſe de Condom, Parlement & Intendance de Bordeaux, Election de Condom, a 285 habitans.

LAVARDENS, Ville, dans l'Armagnac, Diocéſe d'Auch, Parlement de Toulouſe, Intendance d'Auch, Election d'Armagnac, a 210 habitans. Ce lieu eſt ſitué ſur le Loir.

LAVARDIN, Bourg, dans la Beauce, Diocéſe de Blois, Parlement de Paris, Intendance d'Orleans, Election de Vendôme, a 448 habitans.

LAVARDIN, Marquiſat, ſitué près Mezieres, Election du Mans, érigé en faveur du Maréchal de Lavardin, du nom de Beaumanoir, à qui il appartenoit. La Paroiſſe contient ſoixante-neuf feux.

LAVAU, dans le Gâtinois, Diocéſe d'Orleans, Parlement de Paris, Intendance d'Orleans, Election de Gien, a 800 habitans.

LAVAU, dans la Bretagne, Diocèſe de Nantes, Parlement de Rennes, Intendance & Recette de Nantes, a 205 habitans.

LAVAUD-Blanche en S. Eloy, dans la Marche, Diocèſe de Limoges, Parlement de Paris, Intendance de Moulins, Election de Gueret, a 136 habitans.

LAVAULD-Blanche en Sardan, dans la Marche, Diocèſe de Limoges, Parlement de Paris, Intendance de Moulins, Election de Gueret, a 226 habitans.

LAVAUD-Franche, dans le Bourbonnois, Diocèſe de Bourges, Parlement de Paris, Intendance de Bourges, Election de S. Amand, a 347 habitans.

LAVAUR, *Vaurum*, quelquefois, *Vaurium*, Ville, Evêché, dans le haut Languedoc, Parlement & Intendance de Toulouſe, Chef-lieu d'une Recette & d'une Juſtice Royale non reſſortiſſante, a près de 4000 habitans. Cette Ville eſt ſituée ſur la riviere dans l'Agout, aux confins de Lauragois & de l'Albigeois, à cinq lieuës en deçà de Toulouſe, & à cent cinquante-cinq lieuës de Paris. Il eſt vray qu'avant l'an 1098. Lavaur n'étoit preſque connu que par ſon Château; mais il n'eſt pas vray qu'elle ne conſiſtoit qu'en ce Château, comme on l'a prétendu. Il y avoit anciennement une petite Ville ou Bourg au bas de ce Château, dans la plaine entre le ſeptentrion & le couchant; le Bourg étoit dominé par le Château élevé ſur une roche entre l'orient & le midy; ce Bourg étoit ſéparé du Château, & environné de murailles, dont l'enceinte renfermoit environ deux cens cinquante maiſons, & défendu de larges foſſez, qui ſervent aujourd'hui d'Aqueducs pour conduire les eaux & les immondices hors de l'enceinte de la nouvelle Ville, ainſi appellée encore aujourd'hui pour la diſtinguer de la vieille. L'Evêché de Toulouſe comprenoit autrefois celui de Lavaur qui n'en a été démembré que l'an 1318. La Ville & le Château de Lavaur ont appartenu aux Comtes de Toulouſe & après eux à nos Rois; ainſi il ne peut ſe faire qu'Iſarn Evêque de Toulouſe ait, comme on l'a dit juſqu'à preſent, donné Lavaur à l'Abbaye de S. Pons de Tommieres l'an 1090. mais Iſarn ſon fils, ſon neveu, & ſes parens y ont donné à la verité non pas Lavaur, mais tous les biens allodiaux dont ils joüiſſoient auprés de l'ancien Bourg de Lavaur. Frolard qui étoit pour lors Abbé de S. Pons de Tommieres, en conſequence de cette donation fonda un Prieuré de ſon Ordre à Lavaur; mais ce ne fut qu'après l'an 1098. que cet Abbé y envoya quelques Religieux ſous la direction d'un Prieur. Ce Prieuré ſubſiſta juſqu'à l'an 1318. que le Pape Jean XXII. l'érigea en Evêché.

Avant cette érection le Château de Lavaur en faiſoit tout l'ornement; mais on ignore quand, par qui & à quel ſujet ce Château avoit été bâti. On ſçait ſeulement qu'il étoit fameux pendant les guerres des Albigeois, & que Lavaur étoit la Ville la plus obſtinée dans leur parti: ce qui paroît par les violentes qualifications de *ſedes Satbana*: *Erroris haretici Primatia*, que lui donnent les Prélats de ſon Concile. L'an 1211. Simon de Monfort l'ayant pris, fit jetter dans un puits Gerarde qui le défendoit, comme Dame de Lavaur, & attachée à l'hereſie des Albigeois. Lorſqu'elle y eut été jettée, Simon fit combler le puits & le fit remplir de pierres. Simon de Montfort ayant ainſi pris le Château de Lavaur ſur les Albigeois, il y fut tenu un Concile l'an 1213. contre Pierre d'Arragon qui avoit pris le parti de ces Heretiques. C'eſt pour cette raiſon que ce Concile eſt appellé *Concilium Caſtrovaurum*. L'an 1561. commencerent dans ce pays les premieres guerres au ſujet de la Religion, entre les Catholiques & les Huguenots. Ceux-ci ſurprirent Lavaur par l'intelligence qu'ils avoient avec pluſieurs de ſes habitans; mais n'oſant attaquer le Château, ils ſe contenterent d'entrer dans le Palais Epiſcopal; dans l'Egliſe Cathédrale & dans celle des Cordeliers, où ils firent de grands déſordres. L'an 1623. les guerres civiles étant finies dans ce pays par les avantages que les Catholiques avoient eu ſur les Huguenots, le Château de Lavaur fut démoli par les habitans; & d'autant que ce n'étoit alors qu'une morte paye à charge au Diocèſe & à la Province, il eſt à préſumer que ceux qui y commandoient pour le Roy en permirent la démolition. Le dernier Châtelain ou Gouverneur de ce Château fut Loüis de Voiſin Marquis d'Ambre, tué dans une embuſcade près de Tonneins. L'an 1704. les Conſuls de Lavaur firent faire une Promenade publique de l'emplacement du Château avec l'Inſcription ſuivante.

Nato, Britannia Duce,
Proavo Ludovico Magno
Avo, Galliarum Delphino
Patre, Burgundia Duce
Præſule, Victore Auguſtino
de Mailly:
Inutiles Caſtri reliquias ad perenne Civitatis decus,
& ad publica Civium oblectamenta poſuerunt
Major & Conſules anno Domini
1704.

Le Diocèſe de Lavaur eſt abondant en toute ſorte de grains: l'on y recueille auſſi d'aſſez bon vin. Il comprend quatre-vingt-huit Paroiſſes, & vaut vingt-deux mille livres de rente. Le Prieuré de S. Elan fondé par Frolard (comme il a été dit) ayant été érigé en Evêché ſous la Métropole de Toulouſe, ſon Egliſe devint la Cathédrale, dont le Chapitre eſt compoſé de trois Dignitez, & de douze Chanoines.

LAVAURE, dans l'Angoumois, Diocèſe d'Angoulême, Parlement de Paris, Intendance de Limoges, Election d'Angoulême, a 227 habitans.

LAVAUX & Lavalotte, dans la Champagne, Diocèſe de Troyes, Parlement de Paris, Intendance de Châlons, Election de Troyes, a 345 habitans.

LAVAUX Sainte Anne, dans le Bourbonnois, Diocèſe de Bourges, Parlement de Paris, Intendance de Moulins, Election de Montluçon, a 309 habitans.

LAUBACH, dans la baſſe Alſace, Diocèſe de Spire, Conſeil Souverain & Intendance d'Alſace, Bailliage d'Haguenau, a 415 habitans.

LAUBAYAC, dans la Gaſcogne, Diocèſe de Tarbes, Parlement de Toulouſe, Intendance d'Auch, Recette du Comté de Bigorre, a 209 habitans.

LAUBEPIERRE, Châtellenie, dans le Bourbonnois, Diocèſe de Nevers, Parlement de Paris, Intendance de Moulins, Election de Nevers, a 210 habitans.

LAUBEPINE, Secours de la Paroiſſe d'Annay, dans la Bourgogne, Diocèſe de Langres, Parlement & Intendance de Dijon, Bailliage & Recette d'Avalon, Grenier à ſel de Noyers, a 45 habitans. C'eſt pays plat.

LAUBERDEMONT, dans la Guienne, Diocèſe, Parlement, Intendance & Election de Bordeaux, a 790 habitans.

LAUBESPIN, Bourg, dans le Forez, Diocèſe de Lion, Parlement de Paris, Intendance de Lion,

Lion, Election de Montbrison, a 175 habitans.

LAUBESPIN, dans la Franche-Comté, Diocèse, Parlement & Intendance de Besançon, Bailliage & Recette d'Orgelet, a 60 habitans.

les LAUBIES, dans le bas Languedoc, Diocèse de Mende, Parlement de Toulouse, Intendance de Montpellier, Recette de Mende, a 630 habitans.

LAUBRESSEL, dans la Champagne, Diocèse de Troyes, Parlement de Paris, Intendance de Châlons, Election de Troyes, a 408 habitans.

LAUBRIERE, Bourg, dans l'Anjou, Diocèse d'Angers, Parlement de Paris, Intendance de Tours, Election de Châteaugontier, a 335 habitans.

la LAUCH, Riviere dans l'Alsace, qui passe à Rouffac & se jette dans l'Iw.

LAUCHERE, dans la Bourgogne, Diocèse de Châlons, Parlement & Intendance de Dijon, Bailliage & Election de Châlons, a 73 habitans.

LAUCOURT & Chessois, dans la Picardie, Diocèse d'Amiens, Parlement de Paris, Intendance d'Amiens, Election de Mondidier, a 222 habitans.

LAUDUN, Ville, dans le bas Languedoc, Diocèse d'Uzès, Parlement de Toulouse, Intendance de Montpellier, Recette d'Uzès, a 1705 habitans.

la LAVE, Riviere en Artois, qui passe près de Bethune, où l'on a fait un Canal de douze cens toises de long pour y communiquer; elle se jette dans la Lys à la Gorgue.

LAVEAN, Bois de cent quatre-vingt dix-huit arpens, dans la Maîtrise des Eaux & Forets de Comenges.

LAVEDAN, Vicomté, *Lavitanensis pagus*, située dans la Vallée de même nom, dans le Comté de Bigorre; la Vallée est située entre les montagnes des Pyrenées, elle peut avoir dix à douze lieuës de long, sur sept à huit de large en quelques endroits. Sa principale place est Lourde: il y a peu d'autres lieux considérables; elle a obéï d'abord aux Comtes de Bigorre, ensuite elle a eu dès l'an 1000. des Vicomtes, dont la premiere famille a subsisté jusqu'au regne de Charles VI; les Maisons du Lion, Bourbon, Malauze, Navailles & Rothelin, leur ont succedé. Mais Lourde n'est plus du Vicomté de Lavedan. Quoique ce pays soit environné des plus hautes montagnes, il ne manque de rien pour la vie: il est traversé par le Gave de Lavedan.

LAVEJOLS, dans le bas Languedoc, Diocèse de Mende, Parlement de Toulouse, Intendance de Montpellier, Recette de Mende, a 418 habitans.

LAVENEUSE, dans la Bourgogne, Diocèse de Châlons, Parlement & Intendance de Dijon, Recette de Châlons, a 86 habitans.

LAVERDANCE, Bourg, dans l'Armagnac, Diocèse d'Auch, Parlement de Toulouse, Intendance & Election d'Auch, a 210 habitans. Il y a une carriere de plâtre.

LAVERGNY, dans la Picardie, Diocèse de Laon, Parlement de Paris, Intendance de Soissons, Election de Laon, a 137 habitans.

LAVERNATS, Bourg, dans l'Anjou, Diocèse d'Angers, Parlement de Paris, Intendance de Tours, Election de la Fleche, a 635 habitans.

LAVERNE, dans le Quercy, Diocèse de Cahors, Parlement de Toulouse, Intendance de Montauban, Election de Figeac, a 185 habitans.

LAVERON, dans le Dauphiné, Diocèse de Vienne, Parlement & Intendance de Grenoble, Election de Romans, a 210 habitans.

LAVERUNE, dans le bas Languedoc, Diocèse de Montpellier, Parlement de Toulouse, Intendance & Recette de Montpellier, a 500 habitans.

LAVEZAC, dans la Bretagne, Diocèse de Treguier, Parlement de Rennes, Intendance de Nantes, Recette de Treguier, a 281 habitans.

LAUGE, Riviere. *Voyez* Auge.

LAUGEAC, Ville avec Bailliage, dans l'Auvergne, Diocèse de S. Flour, Parlement de Paris, Intendance de Riom, Election de Brioude, a 1858 habitans.

LAUGEAT en plat pays, dans l'Auvergne, Diocèse de S. Flour, Parlement de Paris, Intendance de Riom, Election de Brioude, a 479 habitans.

LAUGOUNET, Abbaye, en Bretagne, de l'Ordre de Cîteaux.

LAUGUELET ou Laignelet, dans la Bretagne, Diocèse & Parlement de Rennes, Intendance de Nantes, Recette de Rennes, a 180 habitans.

LAVIERS-bon & Lautre, dans la Picardie, Diocèse d'Amiens, Parlement de Paris, Intendance d'Amiens, Election d'Abbeville, a 158 habitans.

LAVIEUX, Châtellenie Royale ressortissante à la Sénéchaussée de S. Etienne.

LAVIGNEY, dans la Franche-Comté, Diocèse, Parlement & Intendance de Besançon, Recette de Gray, a 371 habitans.

LAVIGNY & partie des Granges, dans la Franche-Comté, Diocèse, Parlement & Intendance de Besançon, Bailliage & Recette de Lons-le-Saulnier, a 240 habitans.

LAVINIAC, dans le Limosin, Diocèse de Limoges, Parlement de Bordeaux, Intendance de Limoges, Election de Brives, a 600 habitans.

les LAVIRONS Grand & Petit, dans la Franche-Comté, Diocèse, Parlement & Intendance de Besançon, Bailliage & Recette de Baume, a 355 habitans.

LAVIT de Lomagne ou Vit de Lomagne, Ville, Justice Royale, Diocèse de Lectoure, Parlement de Toulouse, Intendance d'Auch, Election de Lomagne, a 1680 habitans.

LAUJUSSAN, dans l'Armagnac, Diocèse d'Auch, Parlement de Toulouse, Intendance d'Auch, Election d'Armagnac, a 168 habitans.

LAULNE, dans la Normandie, Diocèse de Coûtances, Parlement de Roüen, Intendance de Caën, Election de Carentan, a 609 habitans.

les LAUMES, dans la Bourgogne, Diocèse d'Autun, Parlement & Intendance de Dijon, Bailliage & Recette de Semur en Auxois, a 86 habitans.

LAUMES-Feltz, dans le pays Messin, Diocèse, Parlement, Intendance & Recette de Metz, a 46 habitans.

LAUMONT, dans la Franche Comté, Diocèse, Parlement & Intendance de Besançon, Bailliage & Recette de Baume, a 135 habitans.

LAUNAC, dans le bas Armagnac, Diocèse de Lectoure, Parlement de Toulouse, Intendance d'Auch, Election de Lomagne, a 210 habitans.

LAUNAY, *Athenum*, Bourg, dans le Maine, Diocèse du Mans, Parlement de Paris, Intendance de Tours, Election de Laval, a 385 habitans.

LAUNAY, dans la Normandie, Diocèse d'Evreux, Parlement de Roüen, Intendance d'Alençon, Election de Bernay, a 184 habitans.

LAUNAY, dans la Normandie, Diocèse, Parlement & Intendance de Roüen, Election de

Caudebec, a 96 habitans. Les Religieux de Jumiéges en ſont Seigneurs.

LAUNAY-Courſon, Marquiſat, dans l'Iſle de France, Diocéſe, Parlement, Intendance & Election de Paris, a 75 habitans.

LAUNE, Château, dans la Normandie, Diocéſe de Coûtances, Parlement de Roüen, Intendance de Caën, Election de Carentan, a 210 habitans. Ce lieu eſt poſſedé en titre de Marquiſat par M. le Marquis de Raſſen, Lieutenant Général des Armées du Roy, & Grand Bailif de Caux.

LAUNEMAGNAN, dans l'Armagnac, Diocéſe d'Auch, Parlement de Toulouſe, Intendance d'Auch, Election d'Armagnac, a 255 habitans.

LAUNOIS, dans la Champagne, Diocéſe de Reims, Parlement de Paris, Intendance de Châlons, Election de Rhetel, a 275 habitans.

LAUNOY, dans la Picardie, Diocéſe d'Amiens, Parlement de Paris, Intendance d'Amiens, Election d'Abbeville, a 115 habitans, qui s'occupent à la Draperie.

LAUNOY & Neuville S. Jean, dans la Picardie, Diocéſe de Soiſſons, Parlement de Paris, Intendance & Election de Soiſſons, a 149 habitans.

LAVOIX, dans la Champagne, Diocéſe de Châlons, Parlement de Paris, Intendance & Election de Châlons, a 228 habitans.

LAVONCOURT, dans la Franche-Comté, Diocéſe, Parlement & Intendance de Beſançon, Bailliage & Recette de Gray, a 195 habitans.

LAVOURS, dans la Bourgogne, Diocéſe de Bellay, Parlement & Intendance de Dijon, Bailliage & Recette de Bugey, a 122 habitans.

LAVOUX, dans le Poitou, Diocéſe de Poitiers, Parlement de Paris, Intendance & Election de Poitiers, a 438 habitans.

la LAUPIE, dans le Dauphiné, Diocéſe de Valence, Parlement & Intendance de Grenoble, Election de Montelimart, a 368 habitans.

LAUR, dans l'Armagnac, Diocéſe d'Auch, Parlement de Toulouſe, Intendance d'Auch, Election d'Armagnac, a 185 habitans.

LAUR ou S. Jean de Laur, dans le Quercy, Diocéſe de Montauban, Parlement de Toulouſe, Intendance de Montauban, a 210 habitans.

LAURABUC, dans le haut Languedoc, Diocéſe de S. Papoul, Parlement & Intendance de Toulouſe, Recette de S. Papoul, a 408 habitans.

LAURAC, dans le Languedoc, Diocéſe de S. Papoul, Parlement & Intendance de Toulouſe, Recette de S. Papoul, a 256 habitans. Ce lieu a titre d'Archiprêtré; il a été autrefois beaucoup plus conſidérable qu'il n'eſt à preſent. Il a donné le nom au pays de Lauraguois, dont il étoit la principale place. Il y avoit une eſpece de Forteresse. Ce n'eſt plus à preſent qu'un Village ruiné.

LAURAC le Grand, Bourg, dans le haut Languedoc, Diocéſe de Mirepoix, Parlement & Intendance de Toulouſe, Recette de Mirepoix, a a 488 habitans.

LAURACT, dans l'Armagnac, Diocéſe d'Auch, Parlement de Toulouſe, Intendance d'Auch, Election d'Armagnac, a 215 habitans.

LAURACT, dans le bas Armagnac, Diocéſe d'Aire, Parlement de Toulouſe, Intendance d'Auch, Election de Riviere-Verdun, a 210 habitans.

LAURADE, *Caſtrum de Laurada*, dans la Provence, Diocéſe d'Avignon, Parlement & Intendance d'Aix, Viguerie & Recette de Taraſcon, a 150 habitans.

LAURAGUOIS, petite Contrée du haut Languedoc. Elle a pris ſon nom de Laurac ſitué au Diocéſe de S. Papoul, & non pas comme pluſieurs l'ont cru d'Auriac, dans le Diocéſe de Toulouſe. Ce pays eſt ſitué à l'orient du pays Toulouſin; il ſe diviſe en haut & bas Lauraguois: le haut Lauraguois renferme le Diocéſe de S. Papoul, & le bas Lauraguois le Diocéſe de Lavaur. Le haut Lauraguois eſt mêlé de plaines & de montagnes; l'on y recueille du bled & du millet en aſſez grande quantité. Les Payſans vendent le bled & ſe nourriſſent du millet. Le bas Lauraguois eſt plus uni: il produit des grains & des vins. Les Villes les plus conſidérables du pays ſont Caſtelnaudary, Capitale du haut Lauraguois, qui eſt un Comté, Lavaur, Puylaurens, Revel, S. Papoul & Villepinte. Le haut Lauraguois eſt du reſſort du Préſidial de Caſtelnaudary. Lavaur & le bas Lauraguois reſſortiſſent au Préſidial de Toulouſe. Ce Pays a obéi d'abord aux Comtes de Carcaſſonne, puis à ceux de Barcelone & aux Rois d'Arragon, qui le donnerent en fief au Vicomte de Beziers, qui le ceda en 1258. à S. Louis. Louis XI. le démembra du Domaine en faveur de Bertrand de la Tour, Comte d'Auvergne, d'où il paſſa à la Maiſon de Medicis. La Reine Marguerite heritiere & fille de Catherine de Medicis le donna en 1606. à Louis XIII. encore Dauphin.

LAURAN, dans le bas Languedoc, Diocéſe de Narbonne, Parlement de Toulouſe, Intendance de Montpellier, Recette de Narbonne, a 740 habitans.

LAURAY & Martineaux, dans la Franche-Comté, Diocéſe, Parlement & Intendance de Beſançon, Bailliage & Recette d'Ornans, a 184 habitans.

LAUREDE, dans la Gaſcogne, Diocéſe d'Acqs, Parlement de Bordeaux, Intendance d'Auch, Election des Lannes, a 335 habitans.

LAURENAN, dans la Bretagne, Diocéſe de S. Brieux, Parlement de Rennes, Intendance de Nantes, Recette de S. Brieux, a 237 habitans.

LAURENS, dans le bas Languedoc, Diocéſe de Beziers, Parlement de Toulouſe, Intendance de Montpellier, Recette de Beziers, a 195 habitans.

LAURENSANNES ou S. Maurice de Laurenſannes, dans la Saintonge, Diocéſe de Saintes, Parlement de Bordeaux, Intendance de la Rochelle, Election de Saintes, a 182 habitans.

LAURESSE, Bourg, dans le Quercy, Diocéſe de Cahors, Parlement de Toulouſe, Intendance de Montauban, Election de Figeac, a 186 habitans.

LAURET, dans le bas Languedoc, Diocéſe de Montpellier, Parlement de Toulouſe, Intendance & Recette de Montpellier, a 69 habitans.

LAURET, dans l'Armagnac, Diocéſe d'Auch, Parlement de Toulouſe, Intendance d'Auch, Election d'Armagnac, a 268 habitans.

LAUREZ, dans le bas Languedoc, Diocéſe de Narbonne, Parlement & Intendance de Toulouſe, Recette de Limoux, a 75 habitans.

LAURIGNY, dans la Champagne, Diocéſe de Langres, Parlement de Paris, Intendance de Châlons, Election de Langres, a 25 habitans.

LAURIS, *Caſtrum de Laureis*, dans la Provence, Diocéſe, Parlement & Intendance d'Aix, Viguerie & Recette d'Apt, a 316 habitans. Ce lieu a été érigé en Baronie en 1551. par Henry II. en faveur de François de Peruſſis.

LAUROUX, dans le bas Languedoc, Diocéſe du Puy, Parlement de Toulouſe, Intendance de Montpellier, Recette du Puy, a 281 habitans.

LAUSADE, *Caſtrum de Lauſada*, c'eſt un po-

tit lieu ſitué dans le territoire du Luc en Provence, Diocèſe de Frejus.

LAUSIN, dans la baſſe Alſace, Diocèſe de Spire, Conſeil Souverain & Intendance d'Alſace, Prévôté de Sultz, a 114 habitans.

LAUSO, dans la Gaſcogne, Diocèſe de Tarbes, Parlement de Toulouſe, Intendance d'Auch, Recette du Comté de Bigorre, a 20 habitans

LAUSOUR, dans la Gaſcogne, Diocèſe de Tarbes, Parlement de Toulouſe, Intendance d'Auch, Recette du Comté de Bigorre, a 18 habitans.

LAUSSAGUET, dans le haut Languedoc, Diocèſe, Parlement, Intendance & Recette de Toulouſe, a 205 habitans.

LAUSSIGNAN, dans le Condomois, Diocèſe de Condom, Parlement & Intendance de Bordeaux, Election de Condom, a 915 habitans.

LAUSSON, dans l'Agenois, Diocèſe d'Agen, Parlement & Intendance de Bordeaux, Election d'Agen, a 83 habitans.

LAUTADE, Bois de ſeize arpens dans la Maîtriſe des Eaux & Forêts de S. Pons.

LAUTEMBACH, dans la haute Alſace, Diocèſe de Straſbourg, Conſeil Souverain & Intendance d'Alſace, a 1223 habitans. Il y a un Chapitre compoſé d'un prévôt, d'un Doyen & de douze Chanoines. Quelques-uns des Canonicats valent juſqu'à huit cens livres. Ce Chapitre dépendoit autrefois immediatement du ſaint Siége, mais il s'eſt volontairement ſoumis à l'Evêque de Straſbourg, & lui paye cent livres pour le droit de ſa protection.

LAUTENBACH & Lunthalde, dans la haute Alſace, Diocèſe de Baſle, Conſeil Souverain & Intendance d'Alſace, Bailliage de Gebweiller, a 345 habitans.

LAUTENBACHZELL, dans la haute Alſace, Diocèſe de Baſle, Conſeil Souverain & Intendance d'Alſace, Bailliage de Gebweiller, a 265 habitans.

la LAUTER, petite Riviere de la baſſe Alſace, qui prend ſa ſource dans les montagnes de Volſges, paſſe par Weiſenbourg, & ſe rend dans le Rhin auprès de Lauterbourg.

LAUTERBACH, dans la haute Alſace, Diocèſe de Baſle, Conſeil Souverain & Intendance d'Alſace, Bailliage d'Altkirch, a 155 habitans.

LAUTIERS, dans le Poitou, Diocèſe de Poitiers, Parlement de Paris, Intendance & Election de Poitiers, a 209 habitans.

LAUTREC, Ville, dans le haut Languedoc, Diocèſe de Caſtres, Parlement & Intendance de Toulouſe, Recette de Caſtres, a 1798 habitans. Cette Ville a titre de Vicomté, que portoit autrefois Odet de Foix, Général d'Armée de François I. en Italie.

LAUTREVILLE, dans la Bourgogne, Diocèſe d'Autun, Parlement & Intendance de Dijon, Bailliage, Grenier à ſel & Recette d'Avalon, a 50 habitans. C'eſt un Hameau de la Paroiſſe S. Germain des Champs, ſitué dans un vallon; quelques collines: pays de forêts. L'Evêque d'Autun nomme à la Cure.

LAUVAUTANGE, dans la Franche-Comté, Diocèſe, Parlement & Intendance de Beſançon, Bailliage & Recette de Dole, a 74 habitans.

LAUVILLER, dans le pays Meſſin, Diocèſe, Parlement, Intendance & Recette de Metz, a 115 habitans.

LAUVIN & Planques, dans l'Artois, Diocèſe d'Arras, Parlement de Paris, Intendance d'Amiens, Gouvernance d'Arras, Bailliage & Recette de Lens, a 122 habitans.

le LAUX, dans le haut Languedoc, Diocèſe de Caſtres, Parlement & Intendance de Toulouſe, Recette de Caſtres, a 168 habitans.

LAUX & Montaud, dans le Dauphiné, Diocèſe de Valence, Parlement & Intendance de Grenoble, Election de Montelimart, a 268 habitans.

LAUZARAIS, dans le Berry, Diocèſe de Bourges, Parlement de Paris, Intendance de Bourges, Election de Blane, a 88 habitans.

LAUZEC, Diocèſe d'Ambrun, dans la Vallée de Barcelonette.

LAUZERTE, *Lauzerta*, Ville, dans le Quercy, Diocèſe de Cahors, Parlement de Toulouſe, Intendance de Montauban, Election de Cahors, a 1400 habitans. Cette Ville eſt bâtie ſur un rocher, à ſix lieues de Cahors, aux frontieres du Quercy, vers l'Agenois.

LAUZERVILLE, dans le haut Languedoc, Diocèſe, Parlement, Intendance & Recette de Toulouſe, a 115 habitans.

LAUZIERE, dans le bas Languedoc, Diocèſe de Lodève, Parlement de Toulouſe, Intendance de Montpellier, Recette de Lodève, a 95 habitans.

LAUZUN, Ville, avec titre de Duché, dans l'Agenois, Diocèſe d'Agen, Parlement & Intendance de Bordeaux, Election d'Agen, a 795 habitans.

LAY

LAY, dans l'Iſle de France, Diocèſe, Parlement, Intendance & Election de Paris, a 284 habitans.

LAY, dans le Bearn, Diocèſe de Comenges, Parlement de Pau, Intendance d'Auch, Sénéchauſſée de Sauveterre, a 33 habitans.

le LAY, dans le Vexin, Diocèſe de Roüen, Parlement & Intendance de Paris, Election de Pontoiſe, a 5 habitans.

LAYDE, Bois de cinq cens ſoixante & dix arpens dans la Maîtriſe des Eaux & Forêts de Moulins.

LAYE', dans la Flandre Vallonne, Diocèſe de Tournay, Parlement de Doüay, Intendance & Subdelegation de Lille, a 51 habitans.

LAYE, dans le Daupiné, Diocèſe de Gap, Parlement & Intendance de Grenoble, Election de Gap, a 380 habitans.

LAYE, dans le Dauphiné, Diocèſe, Parlement, Intendance & Election de Grenoble, a 268 habitans.

la LAYE & Mittelſcher, dans la haute Alſace, Diocèſe de Baſle, Conſeil Souverain & Intendance d'Alſace, Bailliage de Ville, a 92 habitans.

LAYER-le-Franc dans la Bourgogne, Diocèſe de Langres, Parlement, Intendance, Bailliage Grenier à ſel & Recette de Dijon, a 56 habitans. Il eſt ſitué à deux lieues de Dijon, c'eſt pays de plaine.

LAYER, dans le Dauphiné, Diocèſe de Gap, Parlement & Intendance de Grenoble, Election de Gap, a 368 habitans.

LAYER & Jouançon, dans la Bourgogne, Diocèſe de Lion, Parlement & Intendance de Dijon, Bailliage de Châlons, Grenier à ſel de S. Touhans, Recette de S. Laurent, a 160 habitans. Ce lieu eſt ſitué ſur le grand chemin tirant à Seille & à la Saône. La riviere de Seille y paſſe.

LAYMONT, dans le Comté & du Diocèſe

de Comenges, Parlement de Toulouſe, Intendance d'Auch, Election de Comenges, a 264 habitans.

LAYRAT, dans le Bourbonnois, Diocèſe de Lourges, Parlement de Paris, Intendance de Lourges, Election de S. Amand, a 228 habitans.

LAYRIERE, dans le bas Languedoc, Diocèſe de Narbonne, Parlement de Toulouſe, Intendance de Montpellier, Recette de Narbonne, a 238 habitans.

LAYRISSE, dans la Gaſcogne, Diocèſe de Tarbes, Parlement de Toulouſe, Intendance d'Auch, Recette du Comté de Bigorre, a 56 habitans.

LAYS, dans la Bourgogne, Diocèſe de Mâcon, Parlement de Paris, Intendance de Dijon, Bailliage de Mâcon, Grenier à ſel de Cluny, Recette de Mâcon, a 245 habitans. C'eſt une Paroiſſe ſituée dans un Vallon, à quatre lieues de la Saône, point de riviere, peu de vignes, pays de Forêts & de montagnes

les LAYS, dans l'Iſle de France, Diocèſe, Parlement, Intendance & Election de Paris, a 190 habitans.

LAZ

LAZ, dans la Bretagne, Diocèſe de Quimper, Parlement de Rennes, Intendance de Nantes, Recette de Quimper, a 286 habitans.

LAZAC, dans le bas Languedoc, Diocèſe d'Alet, Parlement & Intendance de Toulouſe, Recette d'Alet, a 15 habitans.

LAZAS, dans le Laſadois, Diocèſe de Condom, Parlement & Intendance de Bordeaux, Election de Condom, a 101 habitans.

LAZENAY, dans le Lerry, Diocèſe de Lourges, Parlement de Paris, Intendance de Lourges, Election d'Iſſoudun, a 406 habitans. La Cure vaut ſept cens livres, & eſt à la Collation de l'Abbé d'Iſſoudun. M. de la Fond en eſt Seigneur.

LAZENAY, petit lieu de la Paroiſſe de Château-lez-Bourges. L'Abbé Niquet le donna au College des Jeſuites de Bourges en 1571.

LAZEU, dans le Dauphiné, Diocèſe de Lion, Parlement & Intendance de Grenoble, Recette de Gap, a 210 habitans.

LAZRET & la treve de Plouvin, dans la Bretagne, Diocèſe de S. Pol, Parlement de Rennes, Intendance de Nantes, Recette de S. Pol de Leon, a 216 habitans.

LAZUEAUX-Drebis, dans la Bretagne, Diocèſe de Treguier, Parlement de Rennes, Intendance de Nantes, Recette de Treguier, a 286 habitans.

LEA

LEALVALLER, dans la Picardie, Diocèſe d'Amiens, Parlement de Paris, Intendance d'Amiens, Election de Doulens, a 289 habitans.

LEAUPARTIE, dans la Normandie, Diocèſe de Liſieux, Parlement & Intendance de Roüen, Election de Pont-l'Evêque, a 168 habitans. Le Seigneur en prend le nom.

LEAUTOING, dans l'Auvergne, Diocèſe de Clermont, Parlement de Paris, Intendance de Riom, Election d'Iſſoire, a 516 habitans.

LEB

LEBERON, montagnes de Provence, ſituées entre la Durance & Apt. Elles peuvent avoir dix lieuës de long, ſur cinq de large.

LEBES, dans l'Agenois, Diocèſe d'Agen, Parlement & Intendance de Bordeaux, Election d'Agen, a 328 habitans.

LEC

LECCY & la Grange, dans la Champagne, Diocèſe de Langres, Parlement de Paris, Intendance de Châlons, Election de Langres, a 229 habitans.

LECHEL, dans l'Artois, Diocèſe d'Arras, Parlement de Paris, Intendance d'Amiens, Gouvernance d'Arras, Bailliage & Recette de Bapaume, a 107 habitans.

LECHELLE & le Moulin, dans la Champagne, Diocèſe de Reims, Parlement de Paris, Intendance de Châlons, Election de Reims, a 445 habitans.

LECHES, dans le Dauphiné, Diocèſe, Parlement, Intendance & Election de Grenoble, a 161 habitans.

les LECHES, dans le Périgord, Diocèſe de Perigueux, Parlement & Intendance de Bordeaux, Election de Périgueux, a 505 habitans.

LECT, dans la Franche-Comté, Diocèſe, Parlement & Intendance de Beſançon, Bailliage & Recette de la Terre de S. Claude, a 188 habitans.

LECTANVILLE, dans la Normandie, Diocèſe de Bayeux, Parlement de Roüen, Intendance de Caën, Election de Bayeux, a 440 habitans.

LECTOURE, *Lectora*, Ville Capitale de l'Armagnac, Siége d'un Evêché, d'une Election, d'une Sénéchauſſée & d'un Préſidial dépendant du Parlement de Toulouſe, Intendance d'Auch, a environ 4000 habitans. Les Itineraires Romains font mention de cette Ville qui eſt ancienne, & qui a toujours paſſé pour la plus forte de la Gaſcogne, & par ſa ſituation ſur une montagne qui la rend inacceſſible de trois côtez, & ſur la riviere de Jen; & par ſes fortifications. On y trouve pluſieurs belles Inſcriptions Latines à l'honneur des Empereurs Romains, & particulierement une qui fait mention d'un Sacrifice ſolemnel nommé *Taurobolium*, lequel fut célébré dans Lectoure, pour la ſanté de l'Empereur Gordien. C'eſt un Gouvernement particulier de la Lieutenance de la haute Guienne. Son Evêché eſt ſuffragant de l'Archevêché d'Auch. Son Diocèſe a ſoixante & treize Paroiſſes; il vaut dix-huit mille livres de rente. Son Egliſe Cathedrale eſt dédiée à S. Gervais & S. Protais; ſon Chapitre eſt compoſé de quatre Archidiacres, d'un Précentre, & de douze Chanoines; les Canonicats ſont de quatre cens cinquante livres. Il y a deux Archidiacres qui n'ont point de revenu fixe, des deux autres, l'un a ſeize cens livres & l'autre huit cens livres. Le Précentre n'a que quatre cens livres.

C'eſt un Gouvernement de Place avec Etat Major. Cette Ville eſt défenduë par un [illegible] du Château. C'eſt où fut tué Jean V. Comte d'Armagnac en 1473. lorſqu'il ſortit du Château pour conferer avec le Cardinal Jean Joffredi Evêque d'Alby qui commandoit l'armée, & qui en faiſoit le ſiége ſous le Regne de Louis XI.

LECUSSAN, dans le Comté & du Diocèſe de Comenges, Parlement de Toulouſe, Intendance d'Auch, Election de Comenges, a 268 habitans.

LED

le LEDEI, dans l'Agenois, Diocèſe d'Agen, Parlement & Intendance de Bordeaux, Election d'Agen, a 358 habitans.

LEDENON, dans le bas Languedoc, Diocèſe de Nimes, Parlement de Toulouſe, Intendance de Montpellier, Recette de Nîmes, a 450 habitans.

LEDERGUES, Ville, dans le Rouergue, Diocèſe de Rodez, Parlement de Toulouſe, Intendance de Montauban, Election de Rodez, a 486 habitans.

LEDERZECLE, dans la Flandre Flamingante, Diocèſe d'Ypres, Parlement de Doüay, Intendance & Subdelegation de Caſſel, a 508 habitans.

LEDIGNAN, dans le bas Languedoc, Diocèſe de Nimes, Parlement de Toulouſe, Intendance de Montpellier, Recette de Nîmes, a 408 habitans.

LE'E

LE'E, dans le Bearn, Diocèſe de Leſcar, Parlement de Pau, Intendance d'Auch, Sénéchauſſée & Recette de Pau, a 50 habitans.

LE'E & Bize, dans la Bourgogne, Diocèſe d'Autun, Parlement & Intendance de Dijon, Bailliage & Recette de Beaune, a 56 habitans.

LE'ERS, dans la Flandre Vallonne, Diocèſe de Tournay, Parlement de Doüay, Intendance & Subdelegation de Lille, a 600 habitans.

LE'ES, dans le Bearn, Diocèſe d'Oleron, Parlement de Pau, Intendance d'Auch, Vallée d'Aſp, & Sénéchauſſée d'Oleron, a 268 habitans.

LEF

LEFFARD, dans la Normandie, Diocèſe de Séez, Parlement de Roüen, Intendance d'Alençon, Election de Falaize, a 210 habitans.

LEFFINCOURT, dans la Champagne, Diocèſe de Reims, Parlement de Paris, Intendance de Châlons, Election de Rethel, a 245 habitans.

LEFFOND, dans la Franche-Comté, Diocèſe, Parlement & Intendance de Beſançon, Bailliage & Recette de Gray, a 366 habitans.

LEFFOND, dans la Bourgogne, Diocèſe de Langres, Parlement & Intendance de Dijon, Bailliage & Recette de Châtillon, a 154 habitans.

LEG

LEGALS, dans le Forez, Diocèſe de Lion, Parlement de Paris, Intendance de Lion, Election de Roanne, a 155 habitans.

la Juriſdiction de LE'GE, dans la Guienne, Diocèſe, Parlement, Intendance & Election de Bordeaux, a 223 habitans.

LEGE', Juſtice Royale, dans le Comté & du Diocèſe de Comenges, Parlement de Toulouſe, Intendance d'Auch, Election de Comenges, a 418 habitans.

LEGE', &c. dans la Bretagne, Diocèſe de Nantes, Parlement de Rennes, Intendance & Recette de Nantes, a 418 habitans.

LEGER-ſur-Bonneville, dans la Normandie, Diocèſe, Parlement & Intendance de Roüen, Election de Pontaudemer, a 339 habitans. M. de S. Leger en eſt Seigneur.

LEGLANTIER, dans la Picardie, Diocèſe de Beauvais, Parlement de Paris, Intendance de Soiſſons, Election de Clermont, a 408 habitans.

LEGNAZ, dans la Franche-Comté, Diocèſe, Parlement & Intendance de Beſançon, Bailliage & Recette d'Orgelet, a 145 habitans.

LEGUA, Bourg, dans la Saintonge, Diocèſe de Saintes, Parlement de Bordeaux, Intendance de la Rochelle, Election de Marennes, a 1325 habitans.

LEGUEVIN, dans le bas Armagnac, Diocèſe de Lectoure, Parlement de Toulouſe, Intendance d'Auch, Election de Lomagne, a 410 habitans.

LEI

LEICHERT, dans le haut Languedoc, Diocèſe de Mirepoix, Parlement & Intendance de Toulouſe, Recette de Mirepoix, a 195 habitans.

LEICTOURE. *Voyez* Lectoure.

LEIGNE', dans le Poitou, Diocèſe de Poitiers, Parlement de Paris, Intendance & Election de Poitiers, a 708 habitans.

LEIGNE'-les-Bois, dans le Poitou, Diocèſe de Poitiers, Parlement de Paris, Intendance de Poitiers, Election de Châtellerault, a 850 habitans.

LEIGNE'-ſur-Uſſeau, dans le Poitou, Diocèſe de Poitiers, Parlement de Paris, Intendance de Poitiers, Election de Châtellerault, a 310 habitans.

LEIGNIEU, dans le Forez, Diocèſe de Lion, Parlement de Paris, Intendance de Lion, Election de Montbriſon, a 389 habitans.

LEIGNY, dans le Lionnois, Diocèſe de Lion, Parlement de Paris, Intendance & Election de Lion, a 168 habitans.

LEILLERSWEILLER, dans la baſſe Alſace, Diocèſe de Straſbourg, Conſeil Souverain & Intendance d'Alſace, Bailliage d'Hatten, a 56 habitans.

LEIMBACH, dans la haute Alſace, Diocèſe de Baſle, Conſeil Souverain d'Alſace, Bailliage de Thann, a 115 habitans.

LEIME, *Luminis Dei Abbatia*, Abbaye de Filles, dans le Quercy, Diocèſe de Cahors. *Voyez* la Grace de Dieu.

LEISSINS-Chimelin, dans le Dauphiné, Diocèſe de Vienne, Parlement & Intendance de Grenoble, Election de Vienne, a 418 habitans.

LEL

LELING, dans le pays Meſſin, Diocèſe, Parlement, Intendance & Recette de Metz, a 56 habitans.

LEM

LEMBEGE, dans le bas Armagnac, Diocèſe d'Auch, Parlement de Toulouſe, Intendance d'Auch, Election d'Aſtarac, a 418 habitans.

LEMBRAT, dans le Perigord, Diocèſe de Perigueux, Parlement & Intendance de Bordeaux, Election de Perigueux, a 815 habitans.

LEME', dans le Bearn, Diocèſe de Leſcar, Parlement de Pau, Intendance d'Auch, Sénéchauſſée & Recette de Morlas, a 100 habitans.

LEME'E, dans la Beauce, Diocèſe de Blois, Parlement de Paris, Intendance d'Orleans, Elec-

tion de Château-Dun, a 348 habitans.

LEMERAY, dans la Touraine, vers Chinon, Diocèſe de Bourges. C'eſt une Paroiſſe dont la Cure eſt à la Collation de l'Abbé de Bourgidot.

LEMERSTOFF, dans le pays Meſſin, Diocèſe, Parlement, Intendance & Recette de Metz, a 40 habitans.

la LEMETTE, dans le Berry, Diocèſe de Bourges, Parlement de Paris, Intendance de Bourges, Election de Blanc, a 185 habitans.

LEMEVILLE, dans la Champagne, Diocèſe de Langres, Parlement de Paris, Intendance de Châlons, Election de Chaumont, a 159 habitans.

LEMMES, dans le pays Meſſin, Diocèſe de Verdun, Parlement & Intendance de Metz, Recette de Verdun, a 267 habitans.

LEMOVICES, Peuples de la Gaule Aquitanique, qui comprenoient les pays nommez à préſent le Limoſin, la Marche & le pays de Combraille, qu'occupent à préſent le Diocèſe de Limoges & celui de Tulles, qui en a été démembré. Leur Ville Capitale étoit *Ratiaſtum* qui depuis a pris le nom de ſes peuples, & ſe nomme à préſent Limoges.

LEMPDE, Bourg, dans l'Auvergne, Diocèſe de Clermont, Parlement de Paris, Intendance de Riom, Election de Clermont, a 1360 habitans.

LEMPDE, dans l'Auvergne, Diocèſe de Clermont, Parlement de Paris, Intendance de Riom, Election d'Iſſoire, a 1000 habitans.

LEMPE, dans la haute Alſace, Diocèſe de Baſle, Conſeil Souverain & Intendance d'Alſace, Bailliage de Betfort, a 20 habitans.

LEMPIRE, dans le pays Meſſin, Diocèſe de Verdun, Parlement & Intendance de Metz, Recette de Verdun, a 83 habitans.

LEMPS, dans le Dauphiné, Diocèſe de Vienne, Parlement & Intendance de Grenoble, Election de Vienne, a 218 habitans.

LEMPTY, dans l'Auvergne, Diocèſe de Clermont, Parlement de Paris, Intendance de Riom, Election de Clermont, a 236 habitans.

LEMPZOURS, dans le Perigord, Diocèſes de Perigueux, Parlement & Intendance de Bordeaux, Election de Perigueux, a 530 habitans.

LEN

LENAX, dans le Bourbonnois, Diocèſe de Clermont, Paslement de Paris, Intendance & Election de Moulins, a 421 habitans.

LENCHATRE, dans le Dauphiné, Diocèſe, Parlement, Intendance & Election de Grenoble, a 270 habitans.

LENCOU, dans le Roüergue, Diocèſe de Vâbres, Parlement de Toulouſe, Intendance de Montauban, Election de Milhaud, a 186 habitans.

LENDELIN ou S. Sauveur de Lendelin, petit Bourg, dans la Normandie, Diocèſe de Coûtances, Parlement de Roüen, Intendance de Caën, Election de Coûtances, a 1865 habitans.

LANDESQUE ou S. Michel de Landeſque, dans le Roüergue, Diocèſe de Vâbres, Parlement de Toulouſe, Intendance de Montauban, Election de Milhaud, a 414 habitans.

LENDORTE, Juſtice Royale, dans le Comté & du Diocèſe de Comenges, Parlement de Toulouſe, Intendance d'Auch, Election de Comenges, a 210 habitans.

LENDRESSE, dans le Bearn, Diocèſe de Leſcar, Parlement de Pau, Intendance d'Auch, Sénéchauſſée & Recette de Pau, a 50 habitans.

LENE, petite riviere du Languedoc, qui ſe jette dans la riviere de Tougue.

LENGASSONS, dans le Bearn, Diocèſes de Leſcar, Parlement de Pau, Intendance d'Auch, Sénéchauſſée & Recette de Morlas, a 25 habitans.

LENGROS, dans l'Armagnac, Diocèſe d'Auch, Parlement de Toulouſe, Intendance d'Auch, Election d'Armagnac, a 268 habitans.

LENGROSNE, dans la Normandie, Diocèſe de Coûtances, Parlement de Roüen, Intendance de Caën, Election de Coûtances, a 830 habitans.

LENHAREY, dans la Champagne, Diocèſes de Châlons, Parlement de Paris, Intendance & Election de Châlons, a 195 habitans.

LENIECQ & Merle, dans le Forez, Diocèſe de Lion, Parlement de Paris, Intendance de Lion, Election de Montbriſon, a 538 habitans.

LENIHAC, dans l'Auvergne, Diocèſe de S. Flour, Parlement de Paris, Intendance de Riom, Election d'Aurillac, a 1030 habitans.

LENIZEULLE, dans la Champagne, Diocèſe de Langres, Parlement de Paris, Intendance de Châlons, Election de Langres, a 195 habitans.

LENNON, dans la Bretagne, Diocèſe de Quimper, Parlement de Rennes, Intendance de Nantes, Recette de Quimper, a 268 habitans.

LENONCOURT, dans la haute Alſace, Diocèſe de Baſle, Conſeil Souverain & Intendance d'Alſace, Bailliage de Delle, a 100 habitans.

LENQUAIS ou S. Aubin de Lenquais, dans le Perigord, Diocèſe de Sarlat, Parlement & Intendance de Bordeaux, Election de Sarlat, a 500 habitans.

le Bourg de LENQUAIS, dans le Perigord, Diocèſe de Sarlat, Parlement & Intendance de Bordeaux, Election de Sarlat, a 925 habitans.

LENQUEYSET ou Varennes, dans le Perigord, Diocèſe de Sarlat, Parlement & Intendance de Bordeaux, Election de Sarlat, a 295 habitans.

LENS, Ville, dans l'Artois, Diocèſe d'Arras, Parlement de Paris, Intendance d'Amiens, Chef-lieu d'un Bailliage Royal & d'une Recette, a 1400 habitans. Cette Ville eſt ſituée à trois bonnes lieuës d'Arras, ſur la petite riviere de Souchets, vers les confins de la Flandre Vallonne. Ce lieu eſt fort ancien, puiſque c'eſt où Clodion fut mis en déroute. Ce n'étoit alors qu'un Village nommé *Vicus Helena*, appellé depuis *Lena Caſtrum*: elle a été autrefois une Ville forte, qui a été pluſieurs fois priſes pendant les guerres de Flandre. Elle a été depuis démentelée. Ce fut dans ſes plaines que le grand Prince de Condé battit l'armée Eſpagnole en 1648. Lens a été cédée à la France par la paix des Pyrenées. Il y a dans cette Ville une Collegiale qui a huit mille livres de revenu. La Cure eſt de ſept cens livres.

LENS de Rutty, dans la Bourgogne, Diocèſe de Châlon, Parlement & Intendance de Dijon, Bailliage & Grenier à ſel de Châlon, Recette de S. Laurent. C'eſt un Secours de la Paroiſſe de S. Marcel, ſitué en plaine prés Châlon.

LENS, dans le Dauphiné, Diocèſe de Gap, Parlement & Intendance de Grenoble, Election de Gap, a 510 habitans.

LENS, dans la Provence, Diocèſe de Gap, Parlement & Intendance d'Aix, Viguerie & Recette de Siſteron, a 216 habitans. Cette Paroiſſe eſt

située dans la Vallée de Cernillon, qui est enclavée dans le Dauphiné.

LENS-LE'TANG, dans le Dauphiné, Diocèse de Vienne, Parlement & Intendance de Grenoble, Election de Romans, a 416 habitans.

LENT, dans la Franche-Comté, Diocèse, Parlement & Intendance de Besançon, Bailliage & Recette de Poligny, a 96 habitans.

LENTA, Ville, dans le haut Languedoc, Diocèse, Parlement, Intendance & Recette de Toulouse, a 930 habitans.

LENTHE, dans la Bourgogne, Diocèse de Besançon, Parlement & Intendance de Dijon, Bailliage de Châlon, Grenier à sel de Seure, & Recette d'Auſſone, a 68 habitans. C'eſt une Paroiſſe ſituée à une petite lieuë de Seure & du Comté. C'eſt pays de bois.

LENTIGNI, dans le Forez, Diocèse de Lion, Parlement de Paris, Intendance de Lion, Election de Roanne, a 219 habitans.

LENTILLAC, Bourg, dans le Quercy, Diocèse de Cahors, Parlement de Toulouſe, Intendance de Montauban, Election de Figeac, a 218 habitans.

LENTILLY, dans le Lionnois, Diocèse de Lion, Parlement de Paris, Intendance & Election de Lion, a 504 habitans.

LENTIOL, dans le Dauphiné, Diocèse de Vienne, Parlement & Intendance de Grenoble, Election de Romans, a 210 habitans.

LENTIS, dans le Dauphiné, Diocèse de Vienne, Parlement & Intendance de Grenoble, Election de Vienne, a 275 habitans.

LENTON, dans la Guienne, Diocèse, Parlement, Intendance & Election de Bordeaux, a 170 habitans.

LENTOUR & Merignac, dans le Quercy, Diocèse de Cahors, Parlement de Toulouſe, Intendance de Montauban, Election de Figeac, a 414 habitans.

LEO

LEOJAC, dans le Quercy, Diocèse de Montaubau, Parlement de Toulouſe, Intendance & Election de Montauban, a 260 habitans. Ce lieu dépend de la Vicomté de Nigrepeliſſe.

LEON. *Voyez* S. Pol de Leon.

LEONCELLE, Abbaye d'Hommes de l'Ordre de Cîteaux, dans le Dauphiné, Diocèse de Die. Elle eſt de la filiation de Bonnevaux, & fut fondée en 1237. L'Abbé jouit de quatre mille livres de rente. Romans n'en eſt qu'à trois lieuës

LEON-LE-FRANC, dans les confins de l'Auvergne, Diocèse de Limoges, Parlement de Paris, Intendance de Moulins, Election de Combrailles, a 149 habitans. C'eſt une Collecte dont la Paroiſſe eſt de l'Election de Gueret, ſes terres ſont fort maigres, à ſeigle, avoine & bled noir, il y a quelques Bois taillis & de haute futaye. La plûpart des habitans l'ont abandonné à cauſe des groſſes rentes qu'ils devoient aux trois Seigneurs. Meſſieurs les Duc d'Orleans, Abbez de Chambon & de Bontier en ſont Seigneurs.

LEON-les-montagnes, ſur les confins de l'Auvergne, Diocèse de Limoges, Parlement de Paris, Intendance de Moulins, Election de Combrailles, a 169 habitans. Cette Paroiſſe eſt ſituée dans un Vallon d'un aſſez bon terroir qui produit du ſeigle, du bled noir & de l'avoine. On y fait un petit commerce de moutons & de brebis. M. le Duc d'Orleans eſt Seigneur de ce lieu.

LEONAC, Baronie, dans l'Armagnac, Diocèse d'Aire, Parlement de Toulouſe, Intendance d'Auch, Election de Riviere-Verdun, a 361 habitans.

LEONVILLE, dans l'Orleanois, Diocèse d'Orleans, Parlement de Paris, Intendance d'Orleans, Election de Pitiviers, a 165 habitans.

LEOVILLE, dans la Saintonge, Diocèse de Saintes, Parlement de Bordeaux, Intendance de la Rochelle, Election de Saintes, a 250 habitans.

LEOVILLER, dans le pays Meſſin, Diocèse, Parlement, Intendance & Recette de Metz, a 32 habitans.

LEP

L'EPINE, dans le Dauphiné, Diocèse de Valence, Parlement & Intendance de Grenoble, Election de Montelimart, a 268 habitans.

LEPINOY-ſur-la-Cauſe, dans le Boulonois, Diocèse de Boulogne, Parlement de Paris, Intendance d'Amiens, Bailliage de Montreüil, a 175 habitans. M. de Lepinoy Gentilhomme de Montreüil en eſt Seigneur.

LEPRON, dans la Champagne, Diocèse de Reims, Parlement de Paris, Intendance de Châlons, Election de Reims, a 460 habitans.

LEPULEY, dans la Bourgogne, Diocèse d'Autun, Parlement & Intendance de Dijon, Bailliage & Recette de Charolles, a 86 habitans.

LEQ

LEQUERAYE ou S. Jean de Lequeraye, dans la Normandie, Diocèse, Parlement & Intendance de Rouen, Election de Pontaudemer, a 339 habitans.

LEQUES, dans le bas Languedoc, Diocèse de Nîmes, Parlement de Toulouſe, Intendance de Montpellier, Recette de Nîmes, a 115 habitans.

LER

LERAN, dans le haut Languedoc, Diocèse de Mirepoix, Parlement & Intendance de Toulouſe, Recette de Mirepoix, a 678 habitans.

LERBAGEOL, dans le Limoſin, Diocèse de Tulles, Parlement de Bordeaux, Intendance de Limoges, Election de Tulles, a 155 habitans.

LERE', dans le Berry, Diocèse de Bourges, Parlement de Paris, Intendance & Election de Bourges, a 455 habitans.

LERET, dans la Gaſcogne, Diocèse de Tarbes, Parlement de Toulouſe, Intendance d'Auch, Recette du Comté de Bigorre, a 15 habitans.

LERGUE, petite Riviere du Languedoc. Elle prend ſa ſource dans les montagnes qui ſéparent le Diocèse de Lodève du Roüergue, près de Pegairolles. Elle paſſe par Lodève & ſe rend dans l'Eraut, près de Canet.

LERIGNEU, dans le Forez, Diocèse de Lion, Parlement de Paris, Intendance de Lion, Election de Montbriſon, a 228 habitans.

LERINS, Iſle des côtes de Provence, dans le Golphe de Canes, près d'Antibes, Diocèse de Grace, Parlement & Intendance d'Aix, Recette de Grace. Ces Iſles forment avec le Cap de la Garoupe une très-belle rade dont le mouillage eſt excellent; elles ſont deux, l'une nommée autrefois *Lero*, qui n'a qu'une lieuë de longueur & s'appelle à preſent l'Iſle Sainte Marguerite, à demi-lieuë au ſud-eſt de

Cannes ; elle a un Fort qui la met à couvert des ſurpriſes des ennemis de l'Etat & des Pyrates. L'autre nommée autrefois *Lerina* eſt plus petite que la premiere : c'eſt à préſent l'Iſle de S. Honorat, du nom d'un célébre Evêque d'Arles, qui y a fondé le plus ancien Monaſtére de l'Occident & l'un des plus célébres de ces tems-là. Il a paſſé ſous la Regle de S. Benoît & a titre d'Abbaye ; il en eſt ſorti un grand nombre de ſaints Prélats, & de trés-habiles & trés-vertueux perſonnages. Les Eſpagnols s'étoient emparez de ces Iſles en 1635. mais ils en ont été chaſſez deux ans aprés. Ces Iſles étoient autrefois du Diocéſe de Fréjus. C'eſt un Gouvernement de Place.

LERM, dans le Baſadois, Diocéſe de Baſas, Parlement & Intendance de Bordeaux, Election de Condom, a 228 habitans.

LERM & Cliomel, dans le bas Languedoc, Diocéſe du Puy, Parlement de Toulouſe, Intendance de Montpellier, Recette du Puy, a 89 habitans.

LERNE', Bourg & Châtellenie, dans la Touraine, Diocéſe de Tours, Parlement de Paris, Intendance de Tours, Election de Chinon, a 885 habitans. La Cure eſt à la collation de l'Abbé de Sully.

LERS ou S. Geniez de Lers, Bourg, dans le Roüergue, Diocéſe de Rodez, Parlement de Toulouſe, Intendance de Montauban, Election de Rodez, a 764 habitans.

LERS, petite Riviere, qui prend ſa ſource dans les montagnes de Gevaudan, entre le Coulet de Deze & S. Criſtol, paſſe par Apens, Brenne, Alais, Venebier, Montfrein, & ſe rend dans le Rhône prés de Valabrigues & de Beaucaire.

LERS, Riviere de Languedoc, qui prend ſa ſource dans le Lauraguois, arroſe Villefranche de Lauraguois, & Montgiſlar, paſſe ſous le canal & ſe jette dans la Garonne, deux lieuës au-deſſous de Toulouſe.

LERVET, Commanderie de l'Ordre de Malthe, proche Joinville, Diocéſe de Châlons. Elle vaut ſept mille livres de rente.

LER[illegible], dans la Normandie, Diocéſe d'Evreux, Parlement & Intendance de Roüen, Election de Pont de l'Arche, a 876 habitans. M. Portail en eſt Seigneur.

LERY, dans la Bourgogne, Diocéſe de Langres, Parlement & Intendance de Dijon, Bailliage de Châtillon, Grenier à ſel de Saux-le-Duc, Recette de S. Seyne, a 263 habitans. Cette terre eſt ſituée entre deux montagnes ſur une petite riviere, qui ſe jette dans celle d'Aignon ; c'eſt pays de montagnes. L'Abbé de S. Seyne eſt Collateur de la Cure. S. Barthelemy de Lery Hameau, Mergeur & Changeot métairies en dépendent.

LERY & le Moulin à Hotte, dans la Champagne, Diocéſe de Reims, Parlement de Paris, Intendance de Châlons, Election de Reims, a 149 habitans. Il y a pluſieurs Métiers de Draperie.

LERY, dans la Picardie, Diocéſe de Laon, Parlement de Paris, Intendance de Soiſſons, Election de Guiſe, a 545 habitans.

LES

LESBIN & Pontfcorf, dans la Bretagne, Diocéſe de Vannes, Parlement de Rennes, Intendance de Nantes, Recette de Vannes, a 268 habitans.

LESCAILLE, autrement Besfort, dans la Champagne, Diocéſe de Reims, Parlement de Paris, Intendance de Châlons, Election de Reims, a 195 habitans.

LESCAR, Ville, Evêché, dans le Bearn, Parlement de Pau, Intendance d'Auch, Sénéchauſſée & Recette de Pau, a 616 habitans. Cette Ville eſt ſituée ſur le Gave de Pau ; elle a été fondée par Guillaume Sanche Duc de Gaſcogne, l'an 980. au milieu d'un bois dans un endroit où il n'y avoit qu'une Chapelle. Pluſieurs croyent, aprés Monſieur de Marca, que cette Ville a été bâtie ſur les ruines de l'ancienne Ville de *Benebarnum* ou *Benarnenſium civitas*, qui étoit la plus conſidérable de ces contrées, & Siége de l'Evêché qui eſt encore à Leſcar, & qui a donné le nom au Bearn. Ayant été ruinée par les Normans, elle fut rebâtie au milieu du dixiéme ſiécle, & placée ſur une hauteur, arroſée d'une grande quantité de fontaines, d'où l'on découvre une belle & fertile plaine dans laquelle coule le Gave Bearnois, qui n'en eſt qu'à un quart de lieuë. Cette Ville ſouffrit beaucoup en 1569. lors du changement de Religion. Le Comte de Montgommery y dépoüilla les Egliſes de tous leurs vaſes, & ruina les tombeaux des Princes de Bearn qui ſe voyent dans la Cathedrale. Son nom moderne lui vint de pluſieurs ruiſſeaux qui faiſoient leur cours en ſerpentant ; ce que les Gaſcons appellent *Laſcourre* ; ce nom a été corrompu & changé en Leſcar. La Cathédrale eſt dédiée à Nôtre-Dame : ſon Evêché eſt ſuffragant d'Auch. Il vaut quatorze mille livres de rente, & comprend cent ſoixante-dix-huit Paroiſſes ; ſon Eveque eſt Préſident né des Etats de Bearn, & premier Conſeiller au Parlement de Pau : ſon Chapitre eſt compoſé de ſeize Canonicats qui ont ſept cens livres de revenu chacun, & de huit Prébendes de deux cens livres : il y a un College régi par les Barnabites. Leſcar eſt à une lieuë de Pau, à cinq d'Oleron & d'Ortez.

LESCAR, ou S. Martin de Leſcar, dans la Guienne, Diocéſe, Parlement, Intendance & Election de Bordeaux, a 390 habitans.

LESCHAUX des Prets, dans la Franche-Comté, Diocéſe, Parlement & Intendance de Beſançon, Bailliage & Recette de la Terre S. Claude, a 106 habitans.

LESCHE, dans la Brie, Diocéſe de Meaux, Parlement & Intendance de Paris, Election de Meaux, a [illegible] habitans.

LESCHELLE & le Val, dans la Picardie, Diocéſe de Laon, Parlement de Paris, Intendance de Soiſſons, Election de Guiſe, a 806 habitans.

LESCHELLE, dans la Brie, Diocéſe de Sens, Parlement & Intendance de Paris, Election de Provins, a 335 habitans.

LESCHERES, dans la Champagne, Diocéſe de Toul, Parlement de Paris, Intendance de Châlons, Préſidial de Chaumont, Election de Joinville, a 449 habitans. L'Archidiacre de Binel eſt Patron de cette Paroiſſe, dont l'Egliſe eſt dédiée ſous le titre de la Nativité de Nôtre-Dame ; il en dépend trois Métairies : Monton le haut qui eſt à l'Abbaye de Jouillier (il y avoit autrefois une Egliſe,) la Borde & d'Enbas qui appartiennent à l'Abbaye de Clairvaux.

LESCHERES, dans le Lionnois, Diocéſe de Lion, Parlement de Paris, Intendance & Election de Lion, a 358 habitans.

LESCHEROLLES, dans la Brie, Diocéſe de Sens, Parlement & Intendance de Paris, Election de Provins, a 204 habitans.

LESCHES, dans le Dauphiné, Diocéſe de Valence, Parlement & Intendance de Grenoble, Election de Montelimart, a 210 habitans.

LESCHIERES & Angelon, dans la Franche-Comté, Diocéſe, Parlement & Intendance de Beſançon,

sançon, Bailliage & Recette de la Terre de S. Claude, a 78 habitans.

LESCOUET, dans la Bretagne, Diocèse de Vannes, Parlement de Rennes, Intendance de Nantes, Recette de Vannes, a 468 habitans.

LESCOUSSE, dans la Bretagne, Diocèse & Parlement de Rennes, Intendance de Nantes, Recette de Rennes, a 281 habitans.

LESCOUSSE, dans le haut Languedoc, Diocèse, Parlement, Intendance & Recette de Toulouse, a 40 habitans.

LESCOUT, dans le haut Languedoc, Diocèse de Lavaur, Parlement & Intendance de Toulouse, Recette de Lavaur, a 335 habitans.

LESCUN, dans le Bearn, Diocèse d'Oleron, Parlement & Intendance de Pau, Vallée d'Asp, Sénéchaussée d'Oleron, a 446 habitans.

LESCUNS, dans le Comté & du Diocèse de Comenges, Parlement de Toulouse, Intendance d'Auch, Election de Comenges, a 168 habitans.

LESCURE, *Lescura*, Ville, Baronie, dans le haut Languedoc, Diocèse d'Alby, Parlement & Intendance de Toulouse, Recette d'Alby, a 1215 habitans.

LESCURE, dans le Roüergue, Diocèse de Rodez, Parlement de Toulouse, Intendance de Montauban, Election de Villefranche, a 176 habitans.

LESCURE, dans le Comté & du Diocèse de Comenges, Parlement de Toulouse, Intendance d'Auch, Election de Comenges, a 256 habitans.

LESCURRY, dans la Gascogne, Diocèse de Tarbes, Parlement de Toulouse, Intendance d'Auch, Recette du Comté de Bigorre, a 138 habitans.

LESDAIN, dans la Flandre Vallonne, Diocèse de Cambray, Parlement de Doüay, Intendance de Lille, Subdelegation de Cambray, a 228 habitans.

LESDIGUIERES, Bourg, Duché, dans le Dauphiné, Diocèse, Parlement, Intendance & Election de Grenoble, a 1368 habitans. Ce Bourg a été érigé en Duché-Pairie en 1611. en faveur de Francois de Bonnes, Duc de Lesdiguieres, Connétable de France, l'un des grands Capitaines du dernier siécle, & du Marquis de Crequy-Blanche-Fort son Gendre. La Pairie est éteinte par la mort d'Alphonse de Blanche-Fort, Duc de Lesdiguieres, arrivée en 1711. Cette terre appartient à present à la Maison de Villeroy.

LESDIN, dans la Picardie, Diocèse de Noyon, Parlement de Paris, Intendance d'Amiens, Election de S. Quentin, a 224 habitans.

LESGES, dans la Brie, Diocèse de Soissons, Parlement de Paris, Intendance de Soissons, Election de Châteauthierry, a 245 habitans.

LESGLETON, dans le Limosin Diocèse de Limoges, Parlement de Bordeaux, Intendance de Limoges, Election de Tulles, a 185 habitans.

LESGOR, dans la Gascogne, Diocèse d'Acqs, Parlement de Bordeaux, Intendance d'Auch, Election des Lannes, a 283 habitans.

LESIGNAN, dans la Gascogne, Diocèse de Tarbes, Parlement de Toulouse, Intendance d'Auch, Recette du Comté de Bigorre, a 209 habitans.

LESME, dans la Bourgogne, Diocèse d'Autun, Parlement & Intendance de Dijon, Bailliage, Grenier à sel & Recette de Bourbon-Lancy, a 82 habitans. La principale partie de cette Paroisse est du Bourbonnois. La riviere de Loir sépare le finage. Elle y est navigable; il y a un port & bateau de passage, point de pont: c'est pays plein & sablonneux. L'Evêque d'Autun nomme à la Cure.

LESMEE, Bourg, dans le Maine, Diocèse de Chartres, Parlement de Paris, Intendance de Tours, Election du Mans, a 197 habitans.

LESNAULT, dans la Normandie, Diocèse de Bayeux, Parlement de Roüen, Intendance de Caën, Election de Vire, a 472 habitans.

LESNE' & le port de Lesné, dans la Franche-Comté, Diocèse, Parlement & Intendance de Besançon, Bailliage & Recette de Salins, a 420 habitans.

LESNEVEN, Ville, dans la Bretagne, Diocèse de S. Pol de Leon, Parlement de Rennes, Intendance de Nantes, Recette de S. Pol de Leon, a 410 habitans. Elle appartient au Roy.

LESNOUILLIERS, Bourg, dans la Saintonge, Diocèse de Saintes, Parlement de Bordeaux, Intendance de la Rochelle, Election de S. Jean d'Angely, a 680 habitans.

LESPARECLET, dans le Dauphiné, Diocèse, Parlement, Intendance & Election de Grenoble, a 268 habitans.

LESPARRE, dans le Quercy, Diocèse de Cahors, Parlement de Toulouse, Intendance & Election de Montauban, a 410 habitans.

LESPARRE & le Marcadieu, Bourg, dans la Guienne, Diocèse, Parlement, Intendance & Election de Bordeaux, a 850 habitans.

LESPAU, Abbaye. *Voyez* Espau.

LESPAU, Bourg, sur les confins de l'Auvergne, Diocèse de Limoges, Parlement de Paris, Intendance de Moulins, Election de Combrailles, a 272 habitans. C'étoit la demeure des anciens Seigneurs de Combrailles. Il y a un bois de cent vingt-sept arpens trois quarts, de la Maîtrise des Eaux & Forêts de Moulins. Son terroir est assez bon à seigle, bled noir & avoine; il y a cinq bonnes Foires où l'on vend les bestiaux; il y a de bons pacages. M. le Duc d'Orleans est Seigneur de ce lieu.

LESPECHE, dans l'Artois, Diocèse d'Arras, Parlement de Paris, Intendance d'Amiens, Gouvernance d'Arras, Bailliage & Recette de Lilliers, a 99 habitans.

LESPERES, dans le Comté & du Diocèse de Comenges, Parlement de Toulouse, Intendance d'Auch, Election de Comenges, a 268 habitans.

LESPERON, dans la Gascogne, Diocèse d'Acqs, Parlement de Bordeaux, Intendance d'Auch, Election des Lannes, a 409 habitans.

LESPIELLE, dans le Bearn, Diocèse de Lescar, Parlement de Pau, Intendance d'Auch, Sénéchaussée & Recette de Morlas, a 65 habitans.

LESPIGNAN, dans le bas Languedoc, Diocèse de Beziers, Parlement de Toulouse, Intendance de Montpellier, Recette de Beziers, a 715 habitans.

LESPINARS, dans la Marche, Diocèse de Limoges, Parlement de Paris, Intendance de Moulins, Election de Gueret, a 455 habitans.

LESPINASSIERE, dans le bas Languedoc, Diocèse de Narbonne, Parlement de Toulouse, Intendance de Montpellier, Recette de Narbonne, a 715 habitans.

LESPINAY, dans la Normandie, Diocèse de Bayeux, Parlement de Roüen, Intendance de Caën, Election de Bayeux, a 356 habitans. Ce fut près de ce Village que le Connétable de Montmorency avoit rangé son Armée, à la bataille de Dreux, qui se donna entre la riviere d'Eure & celle de Blaise en 1562.

LESPINAY, dans la Picardie, Diocèse de

Boulogne, Parlement de Paris, Intendance d'Amiens, Gouvernement de Montreuil, à 775 habitans.

LESPINE, dans la Picardie, Diocèſe d'Amiens, Parlement de Paris, Intendance d'Amiens, Election de Doulens, à 338 habitans.

LESPITAU, dans le Comté & du Diocèſe de Comenges, Parlement de Toulouſe, Intendance d'Auch, Election de Comenges, à 214 habitans.

LESPITAU d'Orion, dans le Bearn, Diocèſe de Comenges, Parlement & Intendance de Pau, Sénéchauſſée de Sauveterre, à 70 habitans.

LESPLANCHES, dans la Normandie, Diocèſe, Parlement & Intendance de Roüen, Election d'Andely, à 96 habitans.

LESPLAN, dans le bas Languedoc, Diocèſe d'Uzès, Parlement de Toulouſe, Intendance de Montpellier, Recette d'Uzès, à 43 habitans.

LESPONCY, dans la Gaſcogne, Diocèſe de Tarbes, Parlement de Toulouſe, Intendance d'Auch, Recette du Comté de Bigorre, à 56 habitans.

LESPOURSIN, dans le Bearn, Diocèſe de Leſcar, Parlement & Intendance de Pau, Sénéchauſſée & Recette de Morlas, à 60 habitans.

LESPRES, dans le Dauphiné, Diocèſe de Valence, Parlement & Intendance de Grenoble, Election de Montelimart, à 287 habitans.

LESPUGNE, dans le Nebouſan, Diocèſe de Comenges, Parlement de Toulouſe, Intendance d'Auch, Recette du Nebouſan, à 210 habitans.

LESQUERDE, dans le haut Languedoc, Diocèſe d'Alet, Parlement & Intendance de Toulouſe, Recette d'Alet, 115 habitans.

LESQUIESSE-S. Germain, dans la Picardie, Diocèſe de Laon, Parlement de Paris, Intendance de Soiſſons, Election de Guiſe, à 668 habitans.

LESQUINS, dans la Flandre Vallonne, Diocèſe de Tournay, Parlement de Doüay, Intendance & Subdelegation de Lille, à 385 habitans.

LESSAC, Diocèſe de Bourges, Archiprêtré d'Argenton & Ville foraine.

LESSAC, Bourg, dans le Poitou, Diocèſe de Poitiers, Parlement de Paris, Intendance de Poitiers, Election de Conſolans, à 1056 habitans.

LESSARD, dans la Normandie, Diocèſe de Liſieux, Parlement & Intendance de Roüen, Election de Pont-l'Evêque, à 168 habitans. M. de Prix en eſt Seigneur.

LESSARD, dans la Franche-Comté, Diocèſe, Parlement & Intendance de Beſançon, Recette de la Terre de S. Claude, à 138 habitans.

LESSARD-en Breſſe, dans la Bourgogne, Diocèſe de Beſançon, Parlement & Intendance de Dijon, Bailliage de Châlon, Recette de S. Laurent, à 308 habitans. C'eſt une Paroiſſe dont dépendent pluſieurs Hameaux. Elle eſt ſituée dans les bois; c'eſt le paſſage de Leſtallay à Châlon.

LESSARD-le Royal ou le Royaume, dans la Bourgogne, Diocèſe de Châlon, Parlement & Intendance de Dijon, Bailliage & Recette de Châlon, à 137 habitans. C'eſt un pays plein: quelques vignes: point de riviere.

LESSAY, *Exaquium*, Bourg, dans la Normandie, Diocèſe de Coûtances, Parlement de Roüen, Intendance de Caën, Election de Carentan, à 460 habitans. Il y a un Marché & des Salines où l'on fait du ſel blanc. Outre l'Egliſe Paroiſſiale qui eſt dédiée à S. Oportune, il y a une Abbaye d'Hommes, de l'Ordre de S. Benoît, fondée par Tuſſin Halduc, ou ſuivant d'autres, par un nommé Eudes, l'an 1064. Elle joüit de vingt-ſix mille livres de rente, & de beaucoup de privileges: elle eſt dédiée à la ſainte Trinité. M. Leonor de Marignou, Evêque de Liſieux en étoit Abbe.

LESSE, ſur les frontieres de Champagne, Diocèſe de Reims, Parlement de Metz, Intendance de Châlons, Prevôté de Mouſon, à 400 habitans.

LESSEYS, dans le Périgord, Diocèſe de Périgueux, Parlement & Intendance de Bordeaux, Election de Périgueux, à 1025 habitans.

LESSIN, Abbaye de Filles de l'Ordre de S. Auguſtin, dans le Diocèſe d'Arras.

LESSIEU. *Voyez* Luxeuil.

LESSON, dans le Poitou, Diocèſe de Poitiers, Parlement de Paris, Intendance de Poitiers, Election de Niort, à 168 habitans.

LESSY, dans le pays Meſſin, Diocèſe, Parlement, Intendance & Recette de Metz, à 225 habitans.

LESTAME, dans la Champagne, Diocèſe de Reims, Parlement de Paris, Intendance de Châlons, Election de Reims, à 245 habitans. La Cure, qui vaut quatre cens livres, eſt à la collation de l'Archevêque de Reims. Son terrain eſt aſſez bon à froment & avoine; il y a auſſi quelques vignes. M. de Montigny en eſt Seigneur.

LESTANG, dans la Bourgogne, Diocèſe d'Autun, Parlement de Paris & Intendance de Dijon, Bailliage & Recette de Nuits, à 186 habitans.

LESTAR, dans le haut Languedoc, Diocèſe de Lavaur, Parlement & Intendance de Toulouſe, Recette de Lavaur, à 56 habitans.

LESTARL, dans le Limoſin, Diocèſe de Limoges, Parlement de Bordeaux, Intendance de Limoges, Election de Tulles, à 165 habitans.

LESTELLE, dans le Bearn, Diocèſe de Leſcar, Parlement de Pau, Intendance d'Auch, Sénéchauſſée & Recette de Pau, à 338 habitans.

LESTELLE, Juſtice Royale, dans le Comté & du Diocèſe de Comenges, Parlement de Toulouſe, Intendance d'Auch, Election de Comenges, à 268 habitans.

LESTERP, dans le Limoſin, Diocèſe de Limoges, Parlement de Paris, Intendance de Limoges, Election d'Angoulême, à 226 habitans. Il y a une Abbaye de l'Ordre de S. Auguſtin, dédiée à S. Pierre; ce lieu eſt à huit lieuës de Limoges, & à onze d'Angoulême.

LESTIAC, dans la Guienne, Diocèſe, Parlement, Intendance & Election de Bordeaux, à 352 habitans.

LESTIGNAC, dans le Périgord, Diocèſe de Sarlat, Parlement & Intendance de Bordeaux, Election de Sarlat, à 462 habitans.

LESTION, dans l'Orleanois, Diocèſe d'Orleans, Parlement de Paris, Intendance d'Orleans, Election de Beaugency, à 675 habitans. Ce Village eſt ſitué ſur la Loire au-deſſous de Beaugency; c'eſt où commence le Bailliage de Blois, du côté de l'orient.

LESTONNILS, dans le Dauphiné, Diocèſe de Valence, Parlement & Intendance de Grenoble, Election de Montelimart, à 210 habitans.

LESTRA, dans le Beaujollois, Diocèſe de Lion, Parlement de Paris, Intendance de Lion, Election de Villefranche, à 596 habitans.

LESTRE'E ou l'Etrée, *Leſtræ, Stræa*, Abbaye de l'Ordre de Cîteaux, au Diocèſe d'Evreux, fondée l'an 1144. Son revenu, qui étoit de ſept à huit mille livres, a été uni à l'Evêché de Kebec en Canada. Cette Abbaye eſt ſituée ſur la riviere d'Aure.

LESTREM, dans l'Artois, Diocèſe d'Arras, Parlement de Paris, Intendance d'Amiens, Gouvernance d'Arras, Bailliage & Recette de Bethune, a 1113 habitans.

LESTUIN, dans la Beauce, Diocèſe de Chartres, Parlement de Paris, Intendance d'Orleans, Election de Chartres, a 264 habitans.

LESVAUX, dans la Normandie, Diocèſe de Liſieux, Parlement de Rouen, Intendance d'Alençon, Election de Liſieux, a 136 habitans.

LET

le LET, petite Riviere du Dauphiné, qui ſe jette dans le Rhône.

LETHOUR, Paroiſſe, dans la Champagne, Diocèſe de Reims, Parlement de Paris, Intendance de Châlons, Election de Reims, a 425 habitans.

LETOILLE, dans la Picardie, Diocèſe d'Amiens, Parlement de Paris, Intendance d'Amiens, Election de Doulens, a 585 habitans.

LETRANGE, dans le Berry, Diocèſe de Bourges, Parlement de Paris, Intendance de Bourges, Election de Châteauroux, a 365 habitans.

LEU

LEU, dans le haut Languedoc, Diocèſe de Carcaſſonne, Parlement & Intendance de Toulouſe, Recette de Carcaſſonne, a 408 habitans.

le LEU, Oras, & Peyrede, dans le Bearn, Diocèſe de Comenges, Parlement de Pau, Intendance d'Auch, Sénéchauſſée de Sauveterre, a 100 habitans.

LEVAINVILLE, dans la Beauce, Diocèſe de Chartres, Parlement de Paris, Intendance d'Orleans, Election de Chartres, a 449 habitans.

la Fontaine de LEVANT, eſt ſituée en Provence près de Colmar. Ses eaux imitent le flux & le reflux de la mer.

LEVARDIN, dans le Maine, Diocèſe du Mans, Parlement de Paris, Intendance de Tours, Election du Mans, a 323 habitans.

LEVARE, Bourg, dans le Maine, Diocèſe du Mans, Parlement de Paris, Intendance de Tours, Election de Mayenne, a 320 habitans.

LEVAS, dans le bas Languedoc, Diocèſe de Beziers, Parlement de Toulouſe, Intendance de Montpellier, Recette de Beziers, a 192 habitans.

LEUBRIGHEM, dans le Boulonois, Diocèſe de Boulogne, Parlement de Paris, Intendance d'Amiens, a 246 habitans. La Cure qui vaut ſept cens livres eſt à la nomination de M. l'Abbé de Liques, & M. Dignes de Plancour en eſt Seigneur. Ce lieu eſt ſitué ſur le grand chemin, à quatre lieuës de Boulogne au nord, & à trois de Calais.

LEUBRINGHAN, dans le Boulonois, Diocèſe de Boulogne, Parlement de Paris, Intendance d'Amiens, a 209 habitans.

LEUCAMPS, dans l'Auvergne, Diocèſe de S. Flour, Parlement de Paris, Intendance de Riom, Election d'Aurillac, a 475 habitans.

LEUCATTE, Ville, dans le bas Languedoc, Diocèſe de Narbonne, Parlement de Toulouſe, Intendance de Montpellier, Recette de Narbonne, a 545 habitans. Cette petite Ville eſt ſituée ſur les frontieres du Languedoc, près du Rouſſillon, entre la mer & un étang, qui porte quelquefois le nom de cette place, & quelquefois celui de Sâlſes; ce n'étoit ci-devant qu'un Village où l'on avoit fait conſtruire une Forteresſe qui couvroit Narbonne; les Eſpagnols l'aſſiégerent en 1637. mais ils y furent battus par l'Armée de France commandée par le Maréchal de Schomberg: ſes Fortifications ſont raſées. Ce lieu ne laiſſe pas que d'être ancien, puiſque Pomponius-Mela en fait mention ſous le nom de *Leucata*.

LEUCHEY & la Grange, dans la Champagne, Diocèſe de Langres, Parlement de Paris, Intendance de Châlons, Election de Langres, a 220 habitans.

LEUCOUR, dans la Franche-Comté, Diocèſe, Parlement & Intendance de Beſançon, Bailliage & Recette de Gray, a 184 habitans.

LEUDEVILLE, dans l'Iſle de France, Diocèſe, Parlement, Intendance & Election de Paris, a 254 habitans.

LEUDON, dans la Brie, Diocèſe de Meaux, Parlement & Intendance de Paris, Election de Coulomiers, a 168 habitans.

LEUDRE. *Voyez* Lure.

LEVE, dans le Berry, Diocèſe de Bourges, Parlement de Paris, Intendance & Election de Bourges, a 184 habitans. Ce lieu eſt ſitué à quatre lieuës de Bourges & autant de Dun-le-Roy. La Cure vaut ſept cens livres; elle eſt à la collation de l'Abbé de Plainpied.

LEVEMONT, dans la Normandie, Diocèſe de Rouen, Parlement de Paris, Intendance de Rouen, Election de Chaumont & Magny, a 100 habitans.

LEVENON, dans le Bourbonnois, Diocèſe de Bourges, Parlement de Paris, Intendance de Bourges, Election de S. Amand, a 86 habitans.

LEVENS, dans la Provence, Diocèſe de Riez, Parlement & Intendance d'Aix, Viguerie & Recette de Moutiers, a 186 habitans.

LEVES ou S. Lazare de Leves, Bourg, dans la Beauce, Diocèſe de Chartres, Parlement de Paris, Intendance d'Orleans, Election de Chartres, a 1160 habitans.

LEVESVILLE-la-Cheſnard, dans la Beauce, Diocèſe de Chartres, Parlement de Paris, Intendance d'Orleans, Election de Chartres, a 363 habitans.

LEVEZE, dans le Condomois, Diocèſe de Condom, Parlement & Intendance de Bordeaux, Election de Condom, a 172 habitans.

LEUGLAY, dans la Champagne, Diocèſe de Langres, Parlement de Paris, Intendance de Châlons, Election de Langres, a 245 habitans. C'eſt un Hameau de la Paroiſſe de la Roche-Vanneau.

LEUGNAN, dans la Guienne, Diocèſe, Parlement, Intendance & Election de Bordeaux, a 1380 habitans.

LEUGNE, dans la Franche-Comté, Diocèſe, Parlement & Intendance de Beſançon, Recette de Beaume, a 261 habitans. Ce lieu eſt ſitué à trois lieuës de Baume-lez-Nonains: l'on voit auprès de ce Village une Caverne qui ſert de Glaciere naturelle.

LEUGNY, dans la Bourgogne, Diocèſe d'Autun, Parlement & Intendance de Dijon, Bailliage, Grenier à ſel & Recette de Semur en Auxois, à 199 habitans. Il eſt entre deux montagnes; il y a un ruiſſeau: beaucoup de vignes. L'Abbé de Seigne nomme à la Cure.

la LEUGUE, dans l'Armagnac, Diocèſe d'Auch, Parlement de Toulouſe, Intendance d'Auch, Election d'Armagnac, a 168 habitans.

la LEUGUEUE, dans la Normandie, Dio-

cèſe, Parlement & Intendance de Roüen, Election d'Eu, a 81 habitans.

LEUHAN, dans la Bretagne, Diocèſe de Quimper, Parlement de Rennes, Intendance de Nantes, Recette de Quimper, a 210 habitans.

LEVI ou S. Nom de Levi, dans l'Iſle de France, Diocèſe, Parlement, Intendance & Election de Paris, a 160 habitans.

LEVIERS, dans la Franche-Comté, Diocèſe, Parlement & Intendance de Beſançon, Bailliage & Recette de Salins, a 478 habitans.

LEVIGNAC, dans l'Agenois, Diocèſe d'Agen, Parlement & Intendance de Bordeaux, Election d'Agen, a 690 habitans.

LEVIGNAU, dans la Gaſcogne, Diocèſe d'Aix, Parlement de Toulouſe, Intendance d'Auch, Recette de Marſan, a 275 habitans.

LEVIGNY, dans la Champagne, Diocèſe de Langres, Parlement de Paris, Intendance de Châlons, Election de Bar-ſur-Aube, a 130 habitans.

LEVIGNY ſur Creuſe, dans le Poitou, Diocèſe de Poitiers, Parlement de Paris, Intendance de Poitiers, Election de Châtelleraud, a 755 habitans.

LEVIS, dans le Gâtinois, Diocèſe d'Auxerre, Parlement de Paris, Intendance d'Orleans, Election de Gien, a 348 habitans.

LEULINGHEM-lez-Eſtrehem, dans l'Artois, Diocèſe de S. Omer, Parlement de Paris, Intendance d'Amiens, Gouvernance d'Arras, Bailliage & Recette de S. Omer, a 72 habitans.

LEULINGHEM-lez-Tournehem, dans l'Artois, Diocèſe de S. Omer, Parlement de Paris, Intendance d'Amiens, Gouvernance d'Arras, Bailliage & Recette de S. Omer, a 70 habitans.

la LEUQUEUE, dans la Normandie, Diocèſe, Parlement & Intendance de Roüen, Election d'Eu, a 81 habitans. M. le Bon en eſt Seigneur.

LEURCY-le-Sauvage, Bourg, dans le Bourbonnois, Diocèſe de Bourges, Parlement de Paris, Intendance & Election de Moulins, a 418 habitans. La Cure vaut huit cens livres; l'Archevêque de Bourges y nomme: le quart de ſon territoire rapporte du froment, le reſte ne produit que du ſeigle; on y recueille ſuffiſamment de vin & de fruits. On y nourrit beaucoup de beſtiaux.

LEVRECEY, dans la Franche-Comté, Diocèſe, Parlement & Intendance de Beſançon, Bailliage & Recette de Veſoul, a 74 habitans.

LEUREVILLE, *Leurville*, & la Cenſe de Beaulieu, dans la Champagne, Diocèſe de Toul, Parlement de Paris, Intendance de Châlons, Bailliage & Election de Chaumont, a 200 habitans. C'eſt une Annexe de la Paroiſſe de Buſſon: ſon Egliſe eſt dédiée à S. Martin.

LEUREZY, ſur les frontieres de Champagne, Diocèſe de Reims, Parlement de Metz, Intendance de Châlons, Election de Châteauregnault, a 137 habitans.

LEUROUX, *Leroſium*, Ville & Châtellenie, dans le Berry, Diocèſe de Bourges, Parlement de Paris, Intendance de Bourges, Election d'Iſſoudun, a 1440 habitans. Cette Ville eſt ſituée dans le petit pays de Champagne, à cinq lieuës d'Iſſoudun, & à quinze de Bourges, au pied d'un côteau, où étoit ci-devant ſitué & où ſont les ruines de ſon Château. Sa Juſtice reſſortit au Bailliage de Blois. Il y a une Collegiale dédiée à S. Silvain, fondée avant l'an 1012. par Eudes de Deols, Seigneur de Châteauroux & de Leroux. Les Medailles & Monnoyes Romaines, jointes aux veſtiges des anciens bâtimens Romains que l'on y apperçoit encore, font juger qu'elle eſt fort ancienne. L'on veut qu'elle ſe ſoit nommée autrefois *Gabetum*, & qu'elle ait pris ſon nom moderne de *Leroſium*, de la guériſon du Seigneur du lieu, qui étoit lépreux, par S. Martin. Il y a auſſi un Hôpital. Cette Terre a appartenu à une branche Cadette de la Maiſon de Deols, d'où elle a paſſé dans les Maiſons de Dupeſchin, la Tour d'Auvergne & de Fiesques qui la poſſede à preſent.

LEURY, dans la Picardie, Diocèſe de Soiſſons, Parlement de Paris, Intendance & Election de Soiſſons, a 137 habitans.

LEURY, dans la Bourgogne, Diocèſe d'Autun, Parlement & Intendance de Dijon, Bailliage & Recette d'Autun, a 210 habitans. Ce lieu eſt en plaine; il y a quelques bois, point de riviere. Les pacages ſont bons. M. de Leury en eſt Seigneur.

LEUVILLE ou S. Jean de Leuville, dans l'Iſle de France, Diocèſe, Parlement & Election de Paris, a 174 habitans.

LEUZE & Beaumé, dans la Picardie, Diocèſe de Laon, Parlement de Paris, Intendance de Soiſſons, Election de Guiſe, a 725 habitans.

LEUZEUX, dans l'Artois, Diocèſe d'Arras, Parlement de Paris, Intendance d'Amiens, Gouvernance d'Arras, Bailliage & Recette de S. Pol, a 118 habitans.

LEX

LEXOS, dans le Rouergue, Diocèſe de Montauban, Parlement de Toulouſe, Intendance de Montauban, Election de Villefranche, a 186 habitans.

LEXY, dans le pays Meſſin, Diocèſe, Parlement, Intendance & Recette de Metz, Prévôté de Longwy, a 177 habitans.

LEY

LEY, dans le pays Meſſin, Diocèſe, Parlement, Intendance & Recette de Metz, a 100 habitans.

LEYME, *Eremus*, Abbaye de filles, de l'Ordre de Citeaux, eſt ſituée dans le Quercy, au Diocèſe de Cahors.

LEYME & Saignes, dans le Quercy, Diocèſe de Cahors, Parlement de Toulouſe, Intendance de Montauban, Election de Figeac, a 1800 habitans. Il y a une Abbaye de Filles, de l'Ordre de Citeaux, que l'on appelle en Latin *Lumen Dei*; on l'appelle quelquefois auſſi le Deſert. Son revenu eſt de trois mille livres.

LEYMEN, dans la Bourgogne, Diocèſe de Bellay, Parlement & Intendance de Dijon, Bailliage & Recette de Bugey, a 505 habitans.

LEYMEN, dans la haute Alſace, Diocèſe de Baſle, Conſeil Souverain & Intendance d'Alſace, Bailliage de Ferrette, a 318 habitans.

LEYNE, dans la Bourgogne, Diocèſe de Mâcon, Parlement de Paris, Intendance de Dijon, Bailliage, Grenier à ſel & Recette de Mâcon, a 339 habitans. Les Hameaux qui en dépendent ſont le Veſſet, le Fief de la Vernotte, de Vers-l'Egliſe, les Premieres, les Charmons. C'eſt pays de montagnes & de vignes, à demi-lieuë de Mâcon.

LEYTRAC, Ville, dans le bas Armagnac, Diocèſe de Lectoure, Parlement de Toulouſe, Intendance d'Auch, Election de Lomagne, a 456 habitans. C'eſt la Capitale du Vicomté de Brulois.

LEYRAC, Prieuré, dans le Diocèſe de Rodez, vaut dix mille livres de revenu.

LEYRE,

LEYRE, petite Riviere de Gaſcogne, qui ſort des Landes & ſe jette dans le Havre d'Arcachon.

LEYRIEU, dans le Dauphiné, Diocèſe de Vienne, Parlement & Intendance de Grenoble, Election de Vienne, a 287 habitans.

LEYSPARS, dans la baille Navarre, Diocèſe de Bayonne, Parlement de Pau, Intendance d'Auch, Vallée & Recette de Balgorry, a 296 habitans.

LEYSSARD, dans la Bourgogne, Diocèſe de Lion, Parlement & Intendance de Dijon, Bailliage & Recette de Bugey, a 563 habitans.

LEYTERP, dans le Limoſin, Diocèſe de Limoges, Parlement de Bordeaux, Intendance & Election de Limoges, a 445 habitans.

LEYVARX, dans l'Auvergne, Diocèſe de S. Flour, Parlement de Paris, Intendance de Riom, Election de Brioude, a 249 habitans.

LEZ

LEZ, Juſtice Royale, dans le Comté & du Diocèſe de Comenges, Parlement de Toulouſe, Intendance d'Auch, Election de Comenges, a 186 habitans.

le LEZ, petite Riviere du bas Languedoc, qui prend ſa ſource au Diocèſe de Montpellier, dans la Vallée de Montferand, arroſe cette Ville Epiſcopale, & ſe jette dans l'étang de Peraut.

LEZAN, dans le bas Languedoc, Diocèſe de Nimes, Parlement de Toulouſe, Intendance d'Auch, Recette de Nimes, a 635 habitans.

LEZAT, Bourg, dans le haut Languedoc, Diocèſe, Parlement, Intendance & Recette de Toulouſe, a 186 habitans. Ce Bourg donne le nom à un petit pays nommé Lezadois qui eſt aux environs, & vers l'embouchure de l'Arriege dans la Garonne.

LEZAT, *Lezatum*, ſur Leze, dans le pays de Foix, Diocèſe de Rieux, Parlement de Toulouſe, Intendance & Recette du pays de Foix, a 1500 habitans. Cette petite Ville qui eſt tarifée, & paye le vingt-quatrième de cette Province, eſt ſituée ſur la riviere de Leze qui tombe dans l'Arriege près de Bernet, à trois lieuës de Toulouſe. Il y a dans ce lieu une Abbaye d'Hommes, Ordre de S. Benoît. Elle eſt de la Congrégation de Cluny, & tire ſon nom de la riviere de Leze qui y paſſe. Elle a été fondée l'an 842. par Athon Vicomte de Bigorre, qui s'y fit Moine. On y conſerve le Chef de Saint Antoine, qui y a été apporté de Conſtantinople par deux Religieux, de même que les Corps des ſaints Calix & Cyprien Martyrs, & des Reliques des Saints Albin, Creſpin & Creſpinian. L'Abbé joüit de ſix mille livres de rente.

LEZAT, dans la Franche-Comté, Diocèſe, Parlement & Intendance de Beſançon, Bailliage & Recette de la Terre de S. Claude, a 205 habitans.

LEZAT, dans le Bourbonnois, Diocèſe de Clermont, Parlement de Paris, Intendance de Moulins, Election de Ganat, a 92 habitans. Lezat eſt une Paroiſſe ſituée à deux lieuës de la riviere d'Allier. C'eſt bonne terre à froment, ſeigle & orge & pluſieurs bois taillis. M. le Duc d'Orleans en eſt Seigneur.

LEZAY, Bourg, dans le Poitou, Diocèſe de Poitiers, Parlement de Paris, Intendance & Election de Poitiers, a 1500 habitans.

LEZAY & les Recourt, dans le pays Meſſin, Diocèſe, Parlement, Intendance & Recette de Metz, a 122 habitans.

LEZCHEROU, dans la Bourgogne, Diocèſe de Bellay, Parlement & Intendance de Dijon, Bailliage & Recette de Breſſe, a 185 habitans.

LEZE, petite riviere du haut Languedoc, qui ſe jette dans l'Arriege; elle prend ſa ſource d'une fontaine qui eſt près de Pailes; elle paſſe à Lezat, Beaumont, la Barthe & ſe rend dans l'Arriege près de Bernet, à trois lieuës de Toulouſe.

LEZENNES, dans la Flandre Vallonne, Diocèſe de Tournay, Parlement de Doüay, Intendance & Subdelegation de Lille, a 37 habitans.

LEZERT, petite riviere, qui prend ſa ſource dans le Roüergue, à la montagne de Lardairole, paſſe par Sauveterre & Caſtel-Marie, où elle ſépare le Roüergue du Languedoc, & enſuite ſe va jetter dans le Violer au port de Mirandol.

LEZEVILLE, *Lezeville*, dans la Champagne, Diocèſe de Toul, Parlement de Paris, Intendance de Châlons, Election de Chaumont, a 185 habitans. Cette Paroiſſe eſt poſſedée par indivis entre le Roy & le Duc de Lorraine; la partie de la France eſt de la Prévôté d'Andelot. Le Commandeur de Robecourt eſt Patron de la Cure. Son Egliſe Paroiſſiale eſt dédiée à S. Eure.

LEZIGNAC-Durant, dans l'Angoumois, Diocèſe d'Angouleme, Parlement de Paris, Intendance de Limoges, Election d'Angoulême, a 1087 habitans.

LEZIGNAN-la-Cebe, dans le bas Languedoc, Diocèſe de Beziers, Parlement de Toulouſe, Intendance de Montpellier, Recette de Beziers, a 475 habitans.

LEZIGNAC-ſur-Goire, dans l'Angoumois, Diocèſe d'Angoulême, Parlement de Paris, Intendance de Limoges, Election d'Angoulême, a 538 habitans.

LEZIGNAN & S. Jacques, dans le bas Languedoc, Diocèſe de Narbonne, Parlement de Toulouſe, Intendance de Montpellier, Recette de Narbonne, a 905 habitans.

LEZIGNÉ, Seigneurie, dans l'Anjou, Diocèſe d'Angers, Parlement de Paris, Intendance de Tours, Election de Baugé, a 510 habitans.

LEZIGNY, dans l'Iſle de France, Diocèſe, Parlement, Intendance & Election de Paris, a 92 habitans.

LEZIGNY ou le port de Luzignan, dans le Poitou, Diocèſe de Poitiers, Parlement de Paris, Intendance de Poitiers, Election de Châtelleraud, a 230 habitans.

LEZINES, au bord de la Creuſe, dans la Champagne, Diocèſe de Langres, Parlement & Intendance de Paris, Election de Tonnerre, a 489 habitans.

LEZON; c'eſt le nom que la riviere de Touque porte depuis ſa ſource juſqu'à Liſieux.

LEZONS, dans le Bearn, Diocèſe de Leſcar, Parlement de Pau, Intendance d'Auch, Sénéchauſſée & Recette de Pau, a 29 habitans.

LEZOUX, Ville, dans l'Auvergne, Diocèſe de Clermont, Parlement de Paris, Intendance de Riom, Election de Clermont, a 2520 habitans. Cette Ville eſt ſituée dans la Limagne d'Auvergne, à quatre lieuës de Clermont; l'air y eſt très-ſain & les environs ſont très-abondans. Il y a une Egliſe Collegiale dédiée à S. Pierre.

LHE

le LHERM, Juſtice Royale, dans le bas Languedoc, Diocèſe d'Aire, Parlement de Toulouſe, Intendance d'Auch, Election de Riviere-Verdun, a 386 habitans.

le LHERM, dans le Quercy, Diocèſe de Cahors, Parlement de Toulouſe, Intendance de Montauban, Election de Cahors, a 168 habitans.

LHERM & Montlaur, dans le Rouſſillon, Diocèſe de Perpignan, Parlement de Toulouſe, Intendance & Recette de Rouſſillon, a 210 habitans.

LHEURE, dans la Normandie, Diocèſe, Parlement & Intendance de Roüen, Election de Montivilliers, a 292 habitans. M. de S. Luc en eſt Seigneur.

LIA

LIAC, dans la Gaſcogne, Diocèſe de Tarbes, Parlement de Toulouſe, Intendance d'Auch, Recette du Comté de Bigorre, a 249 habitans.

LIALORES & Sainte Baſine, dans le Condomois, Diocèſe de Condom, Parlement & Intendance de Bordeaux, Election de Condom, a 328 habitans.

LIANCOURT, Marquiſat, dans la Picardie, Diocèſe de Beauvais, Parlement de Paris, Intendance de Soiſſons, Election de Clermont, a 810 habitans.

LIANCOURT, dans la Normandie, Diocèſe de Roüen, Parlement de Paris, Intendance de Roüen, Election de Chaumont & Magny, a 560 habitans. M. Rivier en eſt Seigneur.

la LIANE, petite riviere du Boulonois, qui prend ſa ſource aux frontieres de l'Artois, paſſe auprès de Bournonville, arroſe Boulogne, & ſe jette dans la Manche au pied de cette Ville.

LIANNES, dans le Boulonois, Diocèſe de Boulogne, Parlement de Paris, Intendance d'Amiens, a 104 habitans.

LIARCOURT & Dunq, dans la Picardie, Diocèſe d'Amiens, Parlement de Paris, Intendance d'Amiens, Election d'Abbeville, a 249 habitans.

LIARNOIS, dans la Bourgogne, Diocèſe d'Autun, Parlement & Intendance de Dijon, Bailliage & Recette d'Autun, a 75 habitans.

LIAS, dans la Gaſcogne, Diocèſe de Tarbes, Parlement de Toulouſe, Intendance d'Auch, Recette du Comté de Bigorre, a 60 habitans.

LIAS, dans le bas Armagnac, Diocèſe de Lectoure, Parlement de Toulouſe, Intendance d'Auch, Election de Lomagne, a 154 habitans.

LIAUGOUS, dans le Roüergue, Diocèſe de Vabres, Parlement de Toulouſe, Intendance de Montauban, Election de Milhaud, a 210 habitans.

LIAUSSON, dans le bas Languedoc, Diocèſe de Lodéve, Parlement de Toulouſe, Intendance de Montpellier, Recette de Lodéve, a 102 habitans.

LIAUZUN, dans le Quercy, Diocèſe de Cahors, Parlement de Toulouſe, Intendance de Montauban, Election de Figeac, a 181 habitans.

LIB

LIBALLAS, dans l'Auvergne, Diocèſe de S. Flour, Parlement de Paris, Intendance de Riom, Election de S. Flour, a 318 habitans.

la LIBARDE, dans la Guienne, Diocèſe, Parlement, Intendance & Election de Bordeaux, a 216 habitans.

LIBAROS, dans le bas Armagnac, Diocèſe d'Auch, Parlement de Toulouſe, Intendance d'Auch, Election d'Aſtarac, a 168 habitans.

LIBERMONT, dans la Picardie, Diocèſe de Noyon, Parlement de Paris, Intendance de Soiſſons, Election de Noyon, a 299 habitans. Ce lieu eſt à trois lieuës de Noyon & à deux de Neſle. C'eſt pays de plaine à bled. Il faut adreſſer les Lettres à Noyon.

LIBOU, dans le bas Armagnac, Diocèſe d'Auch, Parlement de Toulouſe, Intendance d'Auch, Election d'Aſtarac, a 180 habitans.

LIBOURNE, *Liburnum*, Ville, dans la Guienne, Diocèſe, Parlement, Intendance & Election de Bordeaux, a 4515 habitans. Elle eſt Siége d'une Sénéchauſſée & d'un Préſidial. Cette Ville eſt ſituée au bord de la Dordogne & au confluant de l'Iſle, à cinq lieuës de Bordeaux; elle eſt fort marchande, parce que c'eſt un des Entrepoſts du commerce de Bordeaux; elle a été priſe & repriſe pluſieurs fois pendant les guerres des Anglois & pendant les guerres civiles. Elle eſt petite, mais bien peuplée, auſſi-bien que ſes environs ou ſa banlieuë dont le nombre des habitans eſt évalué a 2260. Une partie de ſon commerce conſiſte en celui des ſels que l'on envoye en Perigord & en Quercy par la Dordogne. Il y a pluſieurs Couvents. La Cour des Aydes de Bordeaux y a été pluſieurs fois transferée.

LIC

LICCY, dans le pays Meſſin, Diocèſe, Parlement & Intendance de Metz, Recette de Carignan, Prévôté de Dampvillers; a 164 habitans.

LICDON ou S. André de Licdon, Bourg, dans la Saintonge, Diocèſe & Parlement de Bordeaux, Intendance de la Rochelle, Election de Saintes, a 1170 habitans.

LICHERES, dans la Champagne, Diocèſe de Langres, Parlement & Intendance de Paris, Election de Tonnerre, a 299 habitans.

LICHIERRES, dans l'Angoumois, Diocèſe d'Angoulême, Parlement de Paris, Intendance de Limoges, Election d'Angoulême, a 158 habitans.

LICHON, dans le pays Meſſin, Diocèſe, Parlement, Intendance & Recette de Metz, a 135 habitans.

LICHOT, dans le Bearn, Diocèſe de Comenges, Parlement de Pau, Intendance d'Auch, Sénéchauſſée de Sauveterre, a 28 habitans.

LICHTEMBERG, Château, dans la baſſe Alſace, Diocèſe de Straſbourg, Conſeil Souverain & Intendance d'Alſace, Bailliage de Marmoutier, a 164 habitans. Ce Château eſt ſur une montagne de difficile accès, à cinq lieuës à l'occident d'Haguenau. C'étoit autrefois une place bien forte; ayant été priſe en 1678. par l'armée de France, elle a été démantelée. C'eſt le Chef-lieu d'une Seigneurie dont dépendent Paffenhoven & Brompt; elle appartient au Comte d'Hanau qui s'eſt ſoumis à en faire hommage à la France en 1681. C'eſt un Gouvernement de Place du Gouvernement Militaire d'Alſace, avec Etat Major.

LICHY, dans le Nivernois, Diocèſe de Nevers, Parlement de Paris, Intendance de Moulins, Election de Nevers, a 264 habitans. Cette Paroiſſe eſt ſituée en plaine & partie ſur les côteaux; les deux tiers des terres ſont à froment, l'autre tiers à ſeigle, orge & avoine: aſſez de foin pour la nourriture des beſtiaux, les pacages en bruyeres, beaucoup de vignes. Il y a des bois de haute futaye & des bois taillis dont on fait du charbon; ils appartiennent au Seigneur. Il y a une terre propre aux Verriers. Madame l'Abbeſſe de Nevers eſt Dame de ce lieu.

LICONAL, dans la Franche-Comté, Diocèſe, Parlement & Intendance de Beſançon, Bailliage & Recette d'Orgelet, a 106 habitans.

LICOURT, dans la Picardie, Diocèſe de Noyon, Parlement de Paris, Intendance d'Amiens, Election de Peronne, a 482 habitans.

LIQUES, dans la Picardie, Diocèſe de Boulogne, Parlement de Paris, Intendance d'Amiens, Gouvernance & Souveraineté d'Ardres, a 641 habitans. Il y a une Abbaye de l'Ordre de Prémontré, fondée par Robert Comte de Boulogne en 1131. Son revenu eſt de huit mille livres.

LICT, dans la Gaſcogne, Diocèſe d'Acqs, Parlement de Bordeaux, Intendance d'Auch, Election des Lannes, a 735 habitans.

LICTS, dans l'Artois, Diocèſe d'Arras, Parlement de Paris, Intendance d'Amiens, Gouvernance d'Arras, Bailliage & Recette de Lens, a 140 habitans.

LICY & Clignon, dans la Brie, Diocèſe de Soiſſons, Parlement de Paris, Intendance de Soiſſons, Election de Château-Thierry, a 159 habitans.

LIE

LIEBENTZVILLER, dans la haute Alſace, Diocèſe de Baſle, Conſeil Souverain & Intendance d'Alſace, Bailliage de Ferette, a 83 habitans.

LIEBEVILLERS, dans la Franche-Comté, Diocèſe, Parlement & Intendance de Beſançon, Bailliage & Recette de Baume, a 50 habitans.

LIEBSTORFF, dans la haute Alſace Diocèſe de Baſle, Conſeil Souverain & Intendance d'Alſace, Bailliage de Ferette, a 146 habitans.

LIECY, dans la Champagne, Diocèſe de Langres, Parlement de Paris, Intendance de Châlons, Election de Langres, a 100 habitans.

LIEFENANS, dans la Franche-Comté, Diocèſe, Parlement & Intendance de Beſançon, Bailliage & Recette d'Orgelet, a 86 habitans.

les deux LIEFFRANS, dans la Franche-Comté, Diocèſe, Parlement & Intendance de Beſançon, Bailliage & Recette de Gray, ont 92 habitans.

le LIEGE, Bourg, dans la Touraine, Diocèſe de Tours, Parlement de Paris, Intendance de Tours, Election de Loches, a 220 habitans.

la LIEGUE ou S. Julien de la Liegue, dans la Normandie, Diocèſe d'Evreux, Parlement & Intendance de Roüen, Election d'Evreux, a 318 habitans.

LIELLE'ES, dans l'Artois, Diocèſe d'Aire, Parlement de Paris, Intendance d'Amiens, Gouvernance d'Arras, Bailliage & Recette d'Aire, a 91 habitans. L'Abbeſſe de Beaumont préſente à la Cure.

LIENCOURT, dans la Picardie, Diocèſe de Noyon, Parlement de Paris, Intendance d'Amiens, Election de Peronne, a 473 habitans.

LIERAMENT, dans la Picardie, Diocèſe de Noyon, Parlement de Paris, Intendance d'Amiens, Election de Peronne, a 412 habitans.

LIERGUES, dans le Lionnois, Diocèſe de Lion, Parlement de Paris, Intendance & Election de Lion, a 309 habitans.

la LIERMA, dans la Franche-Comté, Diocèſe, Parlement & Intendance de Beſançon, Bailliage & Recette de Lons-le-Saulnier, a 59 habitans.

LIERNAIS, dans le Nivernois, Diocèſe de Nevers, Parlement de Paris, Intendance de Moulins, Election de Nevers, a 496 habitans. C'eſt une Châtellenie du Bailliage & du Duché de Nevers. Cette Paroiſſe eſt ſituée en pays de monticules, d'aſſez bonnes terres à froment, ſeigle, orge & avoine; les foins ſont fort peu abondans, ce qui fait que les habitans ne font aucun commerce de beſtiaux que de quelques moutons pendant l'été, à cauſe des pacages qui ſont fort reſſerrez. M. le Duc de Nevers en eſt Seigneur.

LIERNOLLES, dans le Bourbonnois, Diocèſe d'Autun, Parlement de Paris, Intendance & Election de Moulins, a 379 habitans.

LIEROULT ou S. Pierre de Lieroult, dans la Normandie, Diocèſe d'Evreux, Parlement & Intendance de Roüen, Election du Pont-de-l'Arche, a 46 habitans.

LIERRE, dans la Touraine, Diocèſe de Tours, Parlement de Paris, Intendance de Tours, a 318 habitans. La Cure eſt à la Préſentation de l'Abbeſſe de Beaumont.

LIERRETTES, dans l'Artois, Diocèſe d'Arras, Parlement de Paris, Intendance d'Amiens, Gouvernance d'Arras, Bailliage & Recette de Lillers, a 117 habitans.

LIERS ou S. Pierro de Liers, dans la Gaſcogne, Diocèſe d'Acqs, Parlement de Bordeaux, Intendance d'Auch, Election des Lannes, a 203 habitans.

LIERVAL & les Hameaux, dans la Picardie, Diocèſe de Laon, Parlement de Paris, Intendance de Soiſſons, Election de Laon, a 348 habitans.

LIERVILLE, dans la Normandie, Diocèſe de Roüen, Parlement de Paris, Intendance de Roüen, Election de Chaumont & Magny, a 298 habitans. M. Robert en eſt Seigneur.

LIESNE, Abbaye en Hainaut, proche Aveſne, de l'Ordre de S. Benoît; ſon revenu eſt de vingt-cinq mille livres.

LIESQUES, dans le Poitou, Diocèſe de Poitiers, Parlement de Paris, Intendance de Tours, Election de Richelieu, a 128 habitans.

LIESSE, dans la Franche-Comté, Diocèſe, Parlement & Intendance de Beſançon, Bailliage & Recette de Quingey, a 592 habitans.

LIESSE-ſans-Marchais, appellé Nôtre-Dame de Lieſſe, Bourg, dans la Picardie, Diocèſe de Laon, Parlement de Paris, Intendance de Soiſſons, Election de Laon, a 1295 habitans.

Ce Bourg eſt célébre pour la grande dévotion que l'on y a à la Sainte Vierge dont on y conſerve une Image miraculeuſe que les Annales de l'Ordre de Malthe diſent y avoir été tranſportée miraculeuſement par trois Chevaliers de la famille d'Eppe, & la fille d'un Sultan d'Egypte, convertie à la foy l'an 1131. Le Jubé paſſe pour le plus magnifique ouvrage en ce genre qui ſe voye dans le Royaume. On vient à ce pélerinage non-ſeulement de toute la France, mais même des pays étrangers.

LIESSES, dans la Flandre, Diocèſe de Cambray, Parlement de Doüay, Intendance & Gouvernement de Maubeuge, a 554 habitans.

LIESSES, *Latienſe Canobium*, dans le Hainaut, près d'Aveſne, ſur la riviere d'Elpre, Diocèſe de Cambray, Parlement de Doüay, Intendance & Subdelegation de Maubeuge, a 210 habitans. Il y a dans ce lieu une Abbaye de l'Ordre de S. Benoît. L'on rapporte l'origine de ſa fondation au Comte Wibert & Ade ſa femme. Ce Seigneur étant un jour à pourſuivre un ſanglier & ayant pris la bête dans un endroit appellé *Lieſſe*, il y trouva

tant d'agrémens & de commoditez qu'il lui vint en pensée d'y fonder un Monastère en l'honneur de S. Lambert. Il executa ce dessein l'an 751. ou 757. & y mit pour premier Abbé Gontard son fils, qui s'y rendit recommandable par la saintetè de sa vie. Ce Gontard étoit frere de Sainte Hiltrude Vierge, qui pour l'amour de J. C. se déroba à l'époux qu'on lui avoit destiné, pour finir saintement sa vie dans l'état Monastique. Cette Abbaye a été réformée en 1560. par Louis de Blois; elle joüit de vingt-cinq mille livres de rente.

LIEWILLE, dans la Normandie, Diocèse de Coûtances, Parlement de Roüen, Intendance de Caën, Election de Carentan, a 386 habitans.

LIEUCAMP, dans le Roüergue, Diocèse de Rodez, Parlement de Toulouse, Intendance de Montauban, Election de Villefranche, a 210 habitans.

LIEU-CROISSANT, dit aussi les trois Rois, *Locus Crescens* ou *Tres Reges*, Abbaye d'Hommes, Ordre de Cîteaux, Fille de Lucelain ou Lutzelle. Elle est située dans la Franche-Comté, Diocèse de Besançon, & a été fondée le 29. Novembre 1134.

LIEU-DIEU, *Locus Dei*, dans le Dauphiné, Diocèse de Vienne, Parlement & Intendance de Grenoble, Election de Vienne, a 186 habitans.

LIEU-DIEU, Prieuré, Diocèse de Bourges, Ressort d'Issoudun; il est à la nomination du Pape, & dépend de Cluny.

LIEU-DIEU, Abbaye d'Hommes, de l'Ordre de Cîteaux, Fille de Foucarmont, dans la Picardie, Diocèse d'Amiens, sur la riviere de Brede, aux confins du Diocèse de Roüen. Elle a été fondée le 3. des Calendes de Février 1190. ou 1191. par Bernard Seigneur de S. Vallery. Elle vaut trois mille cinq cens livres à l'Abbé.

LIEU-DIEU, Abbaye, dans le Diocèse de Rodez. *Voyez* Loc Dieu.

LIEU-DIEU en Jard, *Locus Dei in Jardo*, Abbaye d'Hommes, Ordre de Prémontré, dans le bas Poitou, vers la mer, au Diocèse & à sept lieuës de Luçon & à trois lieuës des Sables d'Olonne. Richard Roy d'Angleterre a jetté les fondemens de cette Abbaye, ou plûtôt en fut le restaurateur. Elle ne vaut à l'Abbé qu'environ mille livres de revenu. On y compte vingt-quatre ou vingt-cinq Abbez jusqu'à présent. *Voyez* Jard.

LIEU-NOSTRE-DAME, *Locus Beatæ Mariæ*, Abbaye de Filles, de l'Ordre de Cîteaux, située près de Romorantin, dans le Diocèse d'Orleans. Cette Abbaye a été fondée en 1150. par Isabelle fille de Thibault V. Comte de Blois & femme de Jean Comte de Chartres; son revenu est de six mille livres.

LIEU-NOSTRE-DAME, *Locus Nostræ Domine*, Abbaye de Filles de l'Ordre de Cîteaux, dans le Diocèse de Lion.

LIEU-RESTORE', *Locus Restauratus*, Abbaye de l'Ordre de Prémontré, dans le Diocèse de Soissons, sur la riviere d'Autonne; elle a été fondée en 1140. par Raoul Comte de Vermandois. L'Abbé joüit de trois mille livres de rente. Elle est à sept lieuës de Soissons & une de Crépy.

LIEU-Saint-Amand, dans la Flandre Vallonne, Diocèse de Cambray, Parlement de Doüay, Intendance de Lille, & Subdelegation de Cambray, a 120 habitans.

LIEVIE, dans l'Artois, Diocèse d'Arras, Parlement de Paris, Intendance d'Amiens, Gouvernance, Bailliage & Recette de Lens, a 434 habitans.

LIEURAC, dans le haut Languedoc, Diocèse de Mirepoix, Parlement & Intendance de Toulouse, Recette de Mirepoix, a 268 habitans.

LIEURAN-Cabrieves, dans le bas Languedoc, Diocèse de Besiers, Parlement de Toulouse, Intendance de Montpellier, Recette de Besiers, a 122 habitans.

LIEURAY, Bourg, dans la Normandie, Diocèse de Lisieux, Parlement de Roüen, Intendance d'Alençon, Election de Lisieux, a 1780 habitans. Ce Bourg passe pour Chef-lieu du pays de Lieuvin, & appartient à la Maison du Fay de Vergetot. Il y a un Marché.

LIEURON, dans la Bretagne, Diocèse de S. Malo, Parlement de Rennes, Intendance de Nantes, Recette de S. Malo, a 168 habitans.

LIEUROI. *Voyez* Lorroy.

LIEUR-SAINT, & Ville Pecque, dans l'Isle de France, Diocèse, Parlement, Intendance & Election de Paris, a 245 habitans.

LIEU-SAINT. *Voyez* Lieuxains.

LIEU-SAINT. *Voyez* Sept fontaines.

LIEU-SAINT-BERNARD, *Locus Sancti Bernardi super Scaldim*, Abbaye d'Hommes, Ordre de Cîteaux, située sur l'Escaut, au Diocèse de Cambray.

LIEVRY, dans la Normandie, Diocèse de Séez, Parlement de Roüen, Intendance d'Alençon, Election de Falaise, a 258 habitans.

LIEUVILLER, dans la Picardie, Diocèse de Beauvais, Parlement de Paris, Intendance de Soissons, Election de Clermont, a 389 habitans.

LIEU-VILLER, dans la Picardie, Diocèse d'Amiens, Parlement de Paris, Intendance d'Amiens, Election de Mondidier, a 110 habitans.

LIEUVIN, *Livinus Comitatus*, *Lieuvinum* ou *Lexoviensis ager*, petit pays dans la Normandie; il a pris son nom de Lisieux sa Capitale. Les autres lieux considérables de ce pays sont Cormeilles, Lievray & Thiberville; ce pays est très-abondant & fort peuplé. Les Capitulaires des Rois des deux premieres Races en font mention. La plus grande partie de ce pays rapporte plus de pâturages que de bleds, excepté aux environs de Bernay où le terrain est abondant. Il y a aussi dans le Lieuvin beaucoup de bruyeres dont on nourrit les bestiaux. Il y a plusieurs mines & des forges. M. l'Evêque de Lisieux en est Seigneur.

LIEUX, dans le Vexin, Diocèse, Parlement & Intendance Roüen, Election de Pontoise, a 416 habitans.

LIEUX, dans le Comté & du Diocèse de Comenges, Parlement de Toulouse, Intendance d'Auch, Election de Comenges, a 186 habitans.

LIEUXAINS, *Locus sanctus ea Xanilocus*, dans la Normandie, Diocèse de Coûtances, Parlement de Roüen, Intendance de Caën, Election de Valognes, qui en est tout proche, a 263 habitans. Ce lieu dépend de l'Archiprêtré de Sainte Mere Eglise, Bourg du Coûtantin.

LIEZ, dans la Picardie, Diocèse de Noyon, Parlement de Paris, Intendance de Soissons, Election de Noyon, a 238 habitans.

LIEZES, dans le Poitou, Diocèse de Poitiers, Parlement de Paris, Intendance de Tours, Election de Richelieu, a 284 habitans.

LIF

LIFFOLD le petit, *Lifoldium parvum*, dans la Champagne, Diocèse de Toul, Parlement de Paris, Intendance de Châlons, Election de Chaumont,

mont, a 318 habitans. Les Chapelains de la Fauchè ſont Patrons de la Cure. Son Egliſe Paroiſſiale a été dédiée à S. Remy. Les Seigneurs de la Fauche ont fondé dans ſon territoire le Prieuré de Remonvaux de l'Ordre du Val-des-Choux.

LIFRE', dans la Bretagne, Diocèſe & Parlement de Rennes, Intendance de Nantes, Recette de Rennes, a 268 habitans.

LIG

LIGARDS, dans le Condomois, Diocèſe de Condom, Parlement & Intendance de Bordeaux, Election de Condom, a 648 habitans.

LIGAUJAC ou S. Martin de Ligaujac, dans le bas Languedoc, Diocèſe d'Alais, Parlement de Toulouſe, Intendance de Montpellier, Recette d'Alais, a 300 habitans.

LIGESCOURT, dans la Picardie, Diocèſe d'Amiens, Parlement de Paris, Intendance d'Amiens, Election d'Abbeville, a 318 habitans.

LIGINIAT, dans le Limoſin, Diocèſe de Limoges, Parlement de Bordeaux, Intendance de Limoges, Election de Tulles, a 731 habitans.

LIGLET, dans le Poitou, Diocèſe de Poitiers, Parlement de Paris, Intendance & Election de Poitiers, a 830 habitans.

LIGNAC, dans le Berry, Diocèſe de Bourges, Parlement de Paris, Intendance de Bourges, Election de Blanc, a 496 habitans.

LIGNAIROLLES, dans le haut Languedoc, Diocèſe de Mirepoix, Parlement & Intendance de Toulouſe, Recette de Mirepoix, a 146 habitans.

LIGNAN, dans le Baſadois, Diocèſe de Baſas, Parlement & Intendance de Bordeaux, Election de Condom, a 228 habitans.

LIGNAN, dans la Guienne, Diocèſe, Parlement, Intendance & Election de Bordeaux, a 376 habitans.

LIGNARDS, dans la Marche, Diocèſe de Limoges, Parlement de Paris, Intendance de Moulins, Election de Gueret, a 275 habitans. C'eſt une Paroiſſe ſituée en partie dans un pays montagneux. Les terres ſont legeres à ſeigle, bled noir, avoine, orge & raves. Il y a peu de pacages & de foin, qui ſuffit pourtant pour la nourriture des beſtiaux qu'on y éleve, & dont on fait un petit commerce; quelques menus fruits. Les habitans ſont peu commodes n'étant point induſtrieux. M. le Baron de Malval en eſt Seigneur.

LIGNARES, dans le Limoſin, Diocèſe de Limoges, Parlement de Bordeaux, Intendance de Limoges, Election de Tulles, a 200 habitans.

LIGNAT, dans la Marche, Diocèſe de Limoges, Parlement de Paris, Intendance de Moulins, Election de Gueret, a 298 habitans. C'eſt une Collecte, à quatorze lieuës de Gueret, en plaine. Les terres ne produiſent que peu de froment, beaucoup de ſeigle, orge & avoine. Il y a quelques vignes & quelques arbres fruitiers; les pacages ſerrez & ſecs, & les foins ſuffiſans pour la nourriture des beſtiaux qu'on y éleve, & dont on fait un petit commerce. M. le Large de la Jadionniere en eſt Seigneur.

LIGNAT, dans l'Auvergne, Diocèſe de Clermont, Parlement de Paris, Intendance de Riom, Election de Clermont, a 159 habitans.

LIGNE' ou S. Pierre de Ligné, dans le Poitou, Diocèſe de la Rochelle, Parlement de Paris, Intendance de Poitiers, Election de Niort, a 101 habitans.

LIGNE', dans l'Angoumois, Diocèſe d'Angoulême, Parlement de Paris, Intendance de Limoges, Election d'Angoulême, a 434 habitans.

LIGNE', dans la Bretagne, Diocèſe de Nantes, Parlement de Rennes, Intendance & Recette de Nantes, a 168 habitans.

LIGNEMARE, dans la Normandie, Diocèſe, Parlement & Intendance de Roüen, Election d'Eu, a 114 habitans.

LIGNEREUL, dans l'Artois, Diocèſe d'Arras, Parlement de Paris, Intendance d'Amiens, Gouvernance, Bailliage & Recette d'Arras, a 38 habitans.

LIGNEROLLES, dans la Normandie, Diocèſe d'Evreux, Parlement & Intendance de Roüen, Election d'Evreux, a 228 habitans. M. de Boiſville en eſt Seigneur.

LIGNEROLLES, dans le Bourbonnois, Diocèſe de Bourges, Parlement de Paris, Intendance de Moulins, Election de Montluçon, a 339 habitans. Cette Paroiſſe eſt ſituée à une lieuë de Montluçon. Les terres y ſont à ſeigle; il y a beaucoup de vignes d'un bon rapport, & dont le vin eſt paſſable. La petite riviere de Chez y paſſe. M. le Duc eſt Seigneur de ce lieu.

LIGNEROLLES, dans le Perche, Diocèſe de Séez, Parlement de Paris, Intendance d'Alençon, Election de Mortagne, a 96 habitans.

LIGNERRE, dans la Champagne, Diocèſe de Sens, Parlement & Intendance de Paris, Election de S. Florentin, a 632 habitans.

les LIGNES & Lerec, dans la Saintonge, Diocèſe de Saintes, Parlement de Bordeaux, Intendance de la Rochelle, Election de Saintes, a 29 habitans.

LIGNEUREULLES, dans la Champagne, Diocèſe de Langres, Parlement de Paris, Intendance de Châlons, Election de Langres, a 176 habitans.

LIGNEUX, dans le Perigord, Diocèſe de Perigueux, Parlement & Intendance de Bordeaux, Election de Perigueux, a 412 habitans.

LIGNERE, dans la Bourgogne, Diocèſe d'Autun, Parlement & Intendance de Dijon, Bailliage, Grenier à ſel & Recette de Semur en Auxois, a 74 habitans. Ce lieu eſt ſitué en plaine, entourée de montagnes & de côteaux, peu de vignes, la petite riviere appellée Armanſon, y paſſe. L'Abbeſſe de Rougemont eſt Collatrice de la Cure.

LIGNIERE-la-Carelle, dans le Maine, Diocèſe du Mans, Parlement de Paris, Intendance de Tours, Election du Mans, a 275 habitans.

LIGNIERE-la-Doucelle, dans le Maine, Diocèſe du Mans, Parlement de Paris, Intendance de Tours, Election du Mans, a 1996 habitans. Il y a des eaux mineralles qui participent du fer.

LIGNIERE ou S. Jean de Ligniere, Hameau, dans l'Aniou, Diocèſe d'Angers, Parlement de Paris, Intendance de Tours, Election d'Angers, a 210 habitans.

LIGNIERES, Bourg, dans la Touraine, Diocèſe de Tours, Parlement de Paris, Intendance & Election de Tours, a 860 habitans. Cette Paroiſſe dépend de l'Abbaye de Tous les Saints d'Angers.

LIGNIERES, Bourg, dans la Picardie, Diocèſe d'Amiens, Parlement de Paris, Intendance & Election d'Amiens, a 895 habitans.

LIGNIERES, dans l'Angoumois, Diocèſe d'Angoulême, Parlement de Paris, Intendance de la Rochelle, Election de Cognac, a 540 habitans.

LIGNIERES, dans la Picardie, Diocèſe d'Amiens, Parlement de Paris, Intendance & Election d'Amiens, a 276 habitans.

LIGNIERES, dans la Beauce, Diocèſe de Blois, Parlement de Paris, Intendance d'Orléans,

Election de Châteaudun, a 430 habitans.

LIGNIERES, dans la Picardie, Diocèse d'Amiens, Parlement de Paris, Intendance d'Amiens, Election de Mondidier, a 345 habitans.

LIGNIERES, dans la Normandie, Diocèse de Lisieux, Parlement de Roüen, Intendance d'Alençon, Election de Lisieux, a 249 habitans.

LIGNIERES Langoust, dans le Poitou, Diocèse de Poitiers, Parlement de Paris, Intendance de Tours, Election de Richelieu, a 246 habitans.

LIGNOL, dans la Bretagne, Diocèse de Vannes, Parlement de Rennes, Intendance de Nantes, Recette de Vannes, a 265 habitans.

LIGNOL, dans la Champagne, Diocèse de Langres, Parlement de Paris, Intendance de Châlons, Election de Bar sur-Aube, a 398 habitans.

LIGNON, dans le bas Languedoc, Diocèse du Puy, Parlement de Toulouse, Intendance de Montpellier, Recette du Puy, a 1130 habitans.

LIGNON, dans la Champagne, Diocèse de Châlons, Parlement de Paris, Intendance de Châlons, Election de Vitry, a 265 habitans.

LIGNON, petite Riviere, qui prend sa source près de Thiers en Auvergne, & se va rendre dans la Loire près de Feurs en Forez, après avoir arrosé Noireſtable, Rochefort & Rouane. Elle est fort poissonneuse.

LIGNOREILLE, dans la Champagne, Diocèse de Sens, Parlement & Intendance de Paris, Election de S. Florentin, a 157 habitans.

LIGNOUX, dans la Marche, Diocèse de Limoges, Parlement de Paris, Intendance de Moulins, Election de Gueret, a 185 habitans.

LIGNY, dans la Bourgogne, Diocèse de Mâcon, Parlement de Paris, Intendance de Dijon, Bailliage & Recette de Mâcon, Grenier à sel de Clayette, a 348 habitans. C'est une Paroisse composée de six Hameaux qui sont Rigaut, les Sertines, Syomentreley, la Pierre, Bertinot & la Forêt. Elle est située dans un lieu marécageux, sans riviere.

LIGNY, dans la Flandre Françoise, Diocèse de Cambray, Parlement de Doüay, Intendance de Lille, Subdelegation de Cambray, a 348 habitans. Le Seigneur de ce lieu est un des membres du Corps de la Noblesse des Etats du Cambresis.

LIGNY, dans la Flandre Vallonne, Diocèse de Tournay, Parlement de Doüay, Intendance & Subdelegation de Lille, a 48 habitans.

LIGNY, dans l'Orléanois, Diocèse d'Orléans, Parlement de Paris, Intendance d'Orléans, Election de Beaugency, a 230 habitans.

LIGNY & le Barque, dans l'Artois, Diocèse d'Arras, Parlement de Paris, Intendance d'Amiens, Gouvernance d'Arras, Bailliage & Recette de Bapaume, a 419 habitans.

LIGNY les Rety, dans l'Artois, Diocèse d'Arras, Parlement de Paris, Intendance d'Amiens, Gouvernance d'Arras, Bailliage & Recette d'Aire, a 23 habitans.

LIGNY, Vicomté, dans la Champagne, Diocèse de Langres, Parlement & Intendance de Paris, Election de Tonnerre, a 1229 habitans. La Vicomté de Ligny est considérable; elle appartient au Marquis de Seignelay. Son revenu est de six mille livres.

LIGNY S. Floques, dans l'Artois, Diocèse d'Arras, Parlement de Paris, Intendance d'Amiens, Gouvernance d'Arras, Bailliage & Recette de S. Pol, a 204 habitans.

LIGNY sur Canche-Artois; dans l'Artois, Diocèse d'Arras, Parlement de Paris, Intendance d'Amiens, Gouvernance d'Arras. Bailliage & Recette d'Heidin, a 197 habitans.

LIGNY sur Canche-Enclave, dans l'Artois, Diocèse d'Arras, Parlement de Paris, Intendance d'Amiens, Gouvernance d'Arras, Bailliage & Recette d'Hesdin, a 397 habitans.

LIGRE', Bourg dans la Touraine, Diocèse de Tours, Parlement de Paris, Intendance de Tours, Election de Chinon, a 1170 habitans. Sa Cure est à la collation de l'Archevêque de Tours.

LIGRON, Bourg, dans l'Anjou, Diocèse d'Angers, Parlement de Paris, Intendance de Tours, Election de la Fleche, a 775 habitans.

LIGUEIL, Ville, Baronie, dans la Touraine, Diocèse de Tours, Parlement de Paris, Intendance de Tours, Election de Loches, a 1373 habitans. L'on trouve dans une plaine voisine une infinité de coquillages, qui lorsqu'ils sont réduits en poudre servent particulierement à fumer les terres & les rendre très-abondantes. Le Doyen de S. Martin de Tours est Seigneur de cette Ville, & nomme à sa Cure. Il y a une Chapelle dédiée à Nôtre-Dame des Anges: elle est fort fréquentée des gens du pays.

LIGUEIL, dans la Saintonge, Diocèse de Saintes, Parlement de Bordeaux, Intendance de la Rochelle, Election de S. Jean d'Angely, a 236 habitans.

les LIGUERIS, dans la Normandie, Diocèse de Séez, Parlement de Roüen, Intendance d'Alençon, Election d'Argentan, a 168 habitans.

LIGUGE', *Locociacum*, dans le Poitou, Diocèse de Poitiers, Parlement de Paris, Intendance & Election de Poitiers, a 415 habitans. Ce lieu est très-ancien, puisque c'étoit un Monastére bien avant le tems de Gregoire de Tours; ce n'est plus à present qu'un Prieuré qui a été donné aux Jesuites. Son revenu est de six mille livres. C'est en ce lieu que S. Martin fit sa retraite, après avoir été baptisé par S. Hilaire. Il y vécut quelque tems, jusqu'à son élevation à l'Evêché de Tours.

LIGUEUX, dans l'Agenois, Diocèse d'Agen, Parlement & Intendance de Bordeaux, Election d'Agen, a 285 habitans.

LIGUEUX, *Ligurium*, Abbaye de Filles, Ordre de S. Benoît, dans le Périgord, Diocèse de Périgueux, dont la Ville n'est est pas loin. Il paroit qu'elle fut d'abord pour l'un & l'autre sexe, vers l'an 1000. On rapporte l'occasion de son établissement au Solitaire Geraud de Sala, dont on a parlé sur l'Abbaye de Lieu-Dieu. Comme parmi le grand nombre de peuples que la réputation de sa sainteté attiroit dans sa solitude, il se trouvoit beaucoup de Freres & de Sœurs, parens & parentes, sa pieté & celle de ses Freres, qui étoient des Seigneurs très-puissans dans ce pays, leur fit pourvoir à la subsistance, de tous ces fideles, dont plusieurs voulant se consacrer entiérement à Dieu, donnerent aussi leurs biens pour la fondation de cette Maison. La Bulle du Pape Clement III. de l'an 1188. fait mention des Privileges de ce Monastére, dans lequel on compte trois Abbesses jusqu'en l'année 1699.

L I H

LIHONS, Bourg, Lihu & Hautelogne, dans la Picardie, Diocèse de Noyon, Parlement de Paris, Intendance d'Amiens, Election de Peronne, a 1255 habitans. On y voit un Prieuré dépendant de Cluny, fondé il y a fort long-tems; il est dédié à S. Pierre.

LIHUS, dans la Picardie, Diocèse de Beau-

vais, Parlement & Intendance de Paris, Election de Beauvais, à 1128 habitans.

LIL

LILIGOUD, dans le Valromey, Diocèſe de Genève, Parlement & Intendance de Dijon, Bailliage & Recette de Valromey, à 168 habitans.

LILLAC, dans le Comté & du Diocèſe de Comenges, Parlement de Toulouſe, Intendance d'Auch, Election de Comenges, à 186 habitans.

LILLE, *Iſla* ou *Inſula*, Ville, Capitale de la Flandre Gallicane; ſa ſituation entre la Lys & la Deule, lui a fait donner le nom qu'elle porte: elle eſt du Diocèſe de Tournay, Parlement de Doüay, Siége d'une Intendance & d'une Subdelegation, à 50780 habitans. Il y a un Hôtel des Monnoyes; c'eſt un Gouvernement de Place, & la Capitale de tout le pays François; au Gouvernement deſquels celui-ci eſt ordinairement uni; avec un Etat-Major doublé pour la Ville & la Citadelle. Elle doit ſon origine à Baudouin V. Comte de Flandres, qui la fit fermer de murailles l'an 1046. & y fonda la Collegiale de S. Pierre. Son Chapitre dépend immédiatement du S. Siége; il eſt compoſé d'un Prévôt, de cinq autres Dignitez, dont le Doyenné eſt la premiere, de quarante Chanoines & d'un grand nombre de Vicaires & de Chapelains; la Prévôté eſt à la nomination du Roy, & vaut ſix mille livres de rente; les Canonicats ſont de dix-huit cens livres: il y en a trois d'affectez aux Evêques de Bruges, de Tournay & d'Ypres; le Prévôt nomme aux autres pendant les mois de Mars, Juin & Septembre, & le Pape pendant les autres mois. Il y avoit déja un Château nommé *Iſla*, que l'on a corrompu en *Inſula*, mal à propos, puiſqu'il n'eſt pas dans une Iſle. Philippe le Hardy y a établi la Chambre des Comptes en 1385. les Officiers ſe retirerent à Gand, lorſque Louis XIV. en fit la conquête, mais les Archives y ſont demeurées. Cette Ville avoit déja été cedée à la France en 1305. avec Doüay. Charles le Sage la remit depuis à Philippe de Bourgogne ſon Frere, lors de ſon mariage avec Marguerite Comteſſe de Flandre, à charge de reverſion en cas de défaut d'heritiers mâles: ce qui empêcha l'union de cette Ville au Comté de Flandre; mais cette Maiſon étant tombée en Quenouille, la Maiſon d'Autriche ne voulut point executer cette condition, & a gardé cette Ville juſqu'en 1667. que Louis XIV. en a fait la conquête en perſonne, & l'a fortifiée d'une grande Citadelle & de pluſieurs beaux Ouvrages. Elle lui a été cedée par la paix d'Aix-la-Chapelle; les ennemis de la France la prirent en 1708. après un ſiége le plus mémorable du ſiécle. Elle lui a été rendue par la paix d'Utrecht. Cette Ville eſt la plus forte & la plus marchande des Pays-bas François; elle eſt ſituée ſur la Deule, qui facilite fort ſon commerce.

L'on compte dans Lille cinquante Egliſes, entre leſquelles il y a ſept Paroiſſes outre les Collegiales dont nous avons fait mention ci-devant; l'on remarque particulierement l'Hôpital-Comteſſe, où les malades ſont ſervis en vaiſſelle d'argent. Cette Ville a neuf portes, en comptant les deux portes d'eau; toutes ces portes ſont ornées de ſculptures: ſon enceinte eſt très-irréguliere, mais très-bien fortifiée d'un grand nombre de baſtions, accompagnez de demi-lune & de pluſieurs ouvrages à corne; elle a, outre la Citadelle qui eſt très-forte & très-réguliere, le Fort de S. Sauveur, qui lui ſervoit de Citadelle avant la conſtruction de la nouvelle; il y a même un Commandant particulier pour le Fort; l'eſplanade qui eſt ſituée entre la Ville & la Citadelle eſt plantée de quatre rangées d'arbres.

La Ville eſt ſiége d'une Gouvernance ou Bailliage Royal, dont le Gouverneur de la Ville eſt Chef: d'un Bailliage particulier; ſa Châtellenie eſt ordinairement appellée Bailliage Falempin, il eſt compoſé des Hommes de Fiefs de la Châtellenie, qui jugent les procès à la réquiſition du Baillif; le Corps de Magiſtrats de la Ville joüit de la Juſtice civile & criminelle dans la Ville & ſa banlieuë; il eſt compoſé de quarante-neuf perſonnes entre leſquelles ſont huit Prud'hommes & cinq Appaiſeurs qui ſont nommez par les Curez des quatre plus anciennes Paroiſſes de la Ville. La fonction des Prud'hommes eſt de veiller aux interêts des Bourgeois; & celle des Appaiſeurs de réconcilier les perſonnes, dont les querelles ne meritent pas de peines afflictives. Il y a auſſi une Maîtriſe particuliere des Eaux & Forêts du département de la grande Maîtriſe de Picardie, Artois, & Flandre.

La Châtellenie de Lille fait partie de la Flandre Vallonne, c'eſt la plus conſidérable portion & la plus abondante de la Flandre Françoiſe. Elle eſt compoſée des trois Châtellenies, de Lille, de Doüay, & d'Orchies unies enſemble; elle eſt ſubdiviſée en ſept quartiers qui ſont le Melantois, le Ferain, l'Aveſne, le Carembeld, la Peule, le quartier d'Auve-de-là Leſcaut & le Comté; ils comprennent cent trente-ſept Villages & quatre Villes. C'eſt la réſidence d'un Prévôt Général de la Maréchauſſée pour le département de la Flandre. Les Magiſtrats de la Ville de Lille ont l'adminiſtration des Finances de la Ville, & les quatre Seigneurs Hauts-Juſticiers ont l'adminiſtration des Finances de la Campagne, qu'ils font exercer par leur Baillif. Cette Province paye au Roy la valeur de deux millions par an. L'on n'y a point introduit de Gabelles.

Le territoire de Lille a beaucoup d'avantages pour le commerce. La fertilité du pays, la commodité de la navigation; le débit facile des marchandiſes, & ſur tout le genie des habitans qui y eſt porté. La Ville de Lille eſt celle qui met tout le reſte en mouvement, parce que ſes habitans ſont aſſez riches pour former de grandes entrepriſes. On aura peine à croire, ce qui eſt vrai néanmoins, que cette ſeule Ville fait ſubſiſter près de cent mille perſonnes dans le pays par le moyen de ſes Manufactures. A l'égard de ce qu'elle produit d'elle-même, ce ſont des grains, des huilles, des fruits, des étoffes de laine & de ſoye, du fil, des dentelles; mais par rapport à ce qu'elle tire tant des pays voiſins, que des étrangers. 1°. Elle tire de la France des vins, des eaux-de-vie, des confitures, des fruits ſecs, des huilles d'olive, des étoffes de pure ſoye, des gallons, des rubans, du papier, de la cire, des chapeaux, des perruques, des armes, du ſouffre, du ſalpêtre, des verres, des fayances. 2°. Elle tire de la Hollande des draps, du poiſſon ſalé, des chevaux, des balaines, des épiceries, des drogues, des teintures, des couleurs, des cuirs, de l'alun, du gaudron, des fromages, de la corne, du cuivre, de l'yvoire, des caracteres d'Imprimerie, des livres, du miel, du marbre, du coton, &c. 3°. Elle tire des Pays-bas Eſpagnols, du pays de Liége & d'Allemagne, des laines, des ſoyes, des beſtiaux, de la volaille, des foins, du charbon de terre, du fer, du plomb, du fil d'archal & du laiton, &c. 4°. Elle tire d'Eſpagne & de Portugal de l'or, de l'argent, des draps, des laines, des vins, des huilles, des olives. 5°. d'Angleterre & d'Irlande des draps, des beurres, des ſuifs, des pelleteries, des cuirs & des chapeaux, & ainſi à proportion de toutes les parties de l'Europe

selon ce qu'elles produisent. Son commerce avec la Flandre se fait par charrois ou par mer, & par la voye de Dunkerque. Elle tire une infinité d'argent de cette Province, à cause de la grande consommation que les troupes font des vins & des eaux-de-vie; mais cet argent retourne presque aussi-tôt à sa source.

Son commerce avec la Hollande est necessaire, mais les Hollandois en retirent presque tout le profit, parce qu'on prend chez eux ce qu'on pourroit tirer des lieux mêmes où ils le vont chercher. Celui des Pays-bas Espagnols leur est plus avantageux qu'à Lille même, parce qu'ils manquent de debit; ainsi il ne reste de commerce veritablement utile & profitable aux Marchands de cette Ville, que celui d'Espagne & des Indes: c'est pourquoi ils le recherchent avec beaucoup d'ardeur, ne se contentant pas des marchandises que les pays voisins leur fournissent; ils cherchent dans tous les endroits de la terre, ce qu'ils croyent de plus facile & de plus propre à y débiter, & quand ils ne le peuvent faire par eux-mêmes, ils se joignent à des Marchands étrangers pour faire ensemble un plus grand effort; d'ailleurs cette jonction leur sert très-utilement pour éviter les inconveniens des guerres; alors en faisant passer leurs marchandises sous des noms étrangers ou empruntez, ou en appliquant à leurs étoffes des plombs contrefaits, & par mille autres moyens, que le desir de commercer leur fait imaginer, ils se garantissent d'une infinité d'accidens très-dangereux.

Quant au commerce avec l'Angleterre, l'on peut assurer qu'il n'est pas favorable aux Négocians de Lille, parce qu'on ne sçauroit y envoyer avec profit aucune des marchandises qu'ils font fabriquer; & que d'ailleurs on se passe facilement de toutes celles qu'ils pourroient en tirer, excepté les cuirs & l'étain.

Les deux principales Manufactures de Lille sont celles des Soyeteurs & celle des Bourgeteurs, qui tirent leur nom de la Ville de Bourges, d'où ils sont venus: ils travaillent les uns & les autres aux Serges. La jalousie qui est entre ces deux corps a produit autrefois une émulation très-profitable; mais ayant dégeneré en haine & en envie, elle est la cause de la ruine des uns & des autres. Il y a quarante ans que ces Ouvriers fabriquoient jusqu'à cinq cens mille pieces d'étoffe; mais les suites de la guerre, la cherté des vivres & les charges en ont obligé plus de la moitié de quitter Lille.

LILLEBONNE, Ville, dans la Normandie, Diocèse, Parlement & Intendance de Roüen, Election de Montivilliers, a 2186 habitans. Cette Ville est située au bord de la Seine, au-dessous de Caudebec, dans le pays de Caux: elle a titre de Principauté. Quelques-uns veulent que ce soit l'ancienne *Juliobona*, mais ce fait n'est pas bien prouvé. Elle appartient à Madame la Marquise de Beuvron. Il y a deux Eglises, un Château ancien; & c'étoit autrefois une Ville considérable. On y a tenu deux Conciles Provinciaux, le premier l'an 1080. & l'autre l'an 1162.

LILLIERS, *Lillerium*, Ville, dans l'Artois, Diocèse d'Arras, Parlement de Paris, Intendance d'Amiens, Gouvernance d'Arras, Siége d'un Bailliage & d'une Recette, a 2550 habitans. Cette Ville est située auprès du Navez. Elle avoit autrefois des Seigneurs qui relevoient des Comtes de Flandres avant l'onzième siécle. Il y a une Collegiale fondée par l'un d'eux en 1049. la famille de ces Seigneurs étant éteinte Lilliers a passé aux Comtes de Flandres. Elle fut du nombre des Villes qui composerent la dot de la Reine Isabelle de Hainaut, femme de Philippe Auguste. Depuis ayant passé aux Ducs de Bourgogne, Comtes de Flandres, & par eux à la Maison d'Autriche, elle fut cedée à la France par la paix des Pyrenées. Elle a été fortifiée, mais ses fortifications ont été rasées.

LILLIERS, ancienne Baronie, dans la Normandie, appartient au Marquis de Carmin d'Enedouchel.

LILLY, dans la Normandie, Diocèse, Parlement & Intendance de Roüen, Election de Lions, a 562 habitans. M. Martin en est Seigneur.

LIM

LIMAGNE, *Limania*, Pays charmant, qui fait partie de la basse Auvergne. Il est situé entre l'Allier & la Riviere de Dore & contient près de quinze lieuës. C'est une plaine abondante en toutes choses & très-peuplée; elle portoit le même nom dès le regne du Grand Clovis, & étoit regardée dès ce tems, comme un des plus agréables cantons de la France.

LIMAIRAC, dans le Rouergue, Diocèse de Rodez, Parlement de Toulouse, Intendance de Montauban, Election de Villefranche, a 162 habitans.

LIMAIS, dans la Normandie, Diocèse de Roüen, Parlement de Paris, Intendance de Roüen, Election de Chaumont & Magny, a 306 habitans. M. de la Rochefoucaut en est Seigneur.

LIMALONGES, Bourg, dans le Poitou, Diocèse de Poitiers, Parlement de Paris, Intendance & Election de Poitiers, a 149 habitans.

LIMANDON, dans le Forez, Diocèse de Lion, Parlement de Paris, Intendance de Lion, Election de Roanne, a 400 habitans.

LIMANDREY, dans le bas Languedoc, Diocèse du Puy, Parlement de Toulouse, Intendance de Montpellier, Recette du Puy, a 42 habitans.

LIMANS, dans la Provence, Diocèse de Sisteron, Parlement & Intendance d'Aix, Viguerie & Recette de Forcalquier, a 189 habitans.

LIMANTON, dans le Nivernois, Diocèse de Nevers, Parlement de Paris, Intendance de Moulins, Election de Nevers, a 117 habitans.

LIMANTON, dans le Nivernois, Diocèse de Nevers, Parlement de Paris, Intendance de Moulins, Election de Châteauchinon, a 68 habitans.

LIMAS, dans le Beaujollois, Diocèse de Lion, Parlement de Paris, Intendance de Lion, Election de Villefranche, a 276 habitans.

LIMAY, Bourg, dans la Beauce, Diocèse de Chartres, Parlement & Intendance de Paris, Election de Mantes, a 1284 habitans. Ce Bourg n'est séparé de Mantes que par la riviere de Seine; il y a un Monastère de Celestins, & un de Capucins. Les vins de Limay sont très-bons.

LIMBEUF, dans la Normandie, Diocèse d'Evreux, Parlement & Intendance de Roüen, Election de Pont-de-l'Arche, a 135 habitans.

LIMBRASSAC, dans le haut Languedoc, Diocèse de Mirepoix, Parlement & Intendance de Toulouse, Recette de Mirepoix, a 215 habitans.

LIMBRES, dans l'Artois, Diocèse de S. Omer, Parlement de Paris, Intendance d'Amiens, Gouvernance d'Arras, Bailliage & Recette de S. Omer, a 298 habitans.

LIME & Malmaison, dans la Picardie, Diocèse de Soissons, Parlement de Paris, Intendance & Election de Soissons, a 281 habitans.

LIMEIL.

LIMEIL. *Voyez* Brevannes.

LIMERAY, Bourg, dans la Touraine, Diocèſe de Tours, Parlement de Paris, Intendance de Tours, Election d'Amboiſe, a 870 habitans. La Cure eſt à la collation de l'Archevêque de Tours.

LIMERCOURT, dans la Picardie, Diocèſe d'Amiens, Parlement de Paris, Intendance d'Amiens, Election d'Abbeville, a 229 habitans.

LIMERSEL, dans la Bretagne, Diocèſe de Vannes, Parlement de Rennes, Intendance de Nantes, Recette de Vannes, a 618 habitans.

LIMERSHEIM, dans la baſſe Alſace, Diocèſe de Straſbourg, Conſeil Souverain & Intendance d'Alſace, Bailliage de Benfeld, a 178 habitans.

LIMESY, dans la Normandie, Diocèſe, Parlement, Intendance & Election de Roüen, a 865 habitans. M. de la Fond & M. Toutain de Frontebofe en ſont Seigneurs.

LIMET ou S. Martin de Limet, Bourg, dans l'Anjou, Diocèſe d'Angers, Parlement de Paris, Intendance de Tours, Election de Châteaugontier, a 545 habitans.

LIMEUIL, Ville, dans le Perigord, Diocèſe de Perigueux, Parlement & Intendance de Bordeaux, Election de Perigueux, a 1165 habitans. Elle eſt ſituée au confluant de la Vezere, dans la Dordogne, à cinq lieuës de Sarlat.

LIMEUX, dans la Picardie, Diocèſe d'Amiens, Parlement de Paris, Intendance & Election d'Amiens, a 529 habitans.

LIMEUX, dans le Berry, Diocèſe de Bourges, Parlement de Paris, Intendance & Election de Bourges, a 183 habitans. Cette Paroiſſe eſt de la Châtellenie de Lury. Le Chapitre de Bourges à qui Jean I. Duc de Berry a donné la Châtellenie de Lury, a cedé la Juſtice de cette Paroiſſe au Seigneur d'Orſane-Sarragoce. Il y a dans ce Bourg un Prieuré de deux mille deux cens livres de revenu, à la collation des Jeſuites de Limoges. La nature du territoire eſt bonne à toutes ſortes de bleds. Il faut adreſſer les lettres à Bourges.

LIMIERS, dans l'Orleanois, Diocèſe d'Orleans, Parlement de Paris, Intendance d'Orleans, Election de Pithiviers, a 136 habitans.

LIMOGES, *Lemovices*, Ville, Evêché, Capitale du Limoſin, Parlement de Bordeaux, Siége d'une Intendance & d'une Election, a 9968 habitans. Elle eſt encore Siége d'une Sénéchauſſée, d'un Préſidial, d'une Prévôté, d'une Juſtice Royale non reſſortiſſante & d'une Maréchauſſée; il y a un Hôtel des Monnoyes, & une Juriſdiction de Juges & Conſuls. Elle eſt à cent lieuës de Paris. Cette Ville eſt fort ancienne; ſon ancien nom eſt *Ratiaſtum*, ainſi que nous l'apprend Ptolomée; elle étoit deſlors Capitale des *Lemovices*, peuples puiſſans du nombre des anciens Celtes, qui réſiſterent beaucoup à Jules Céſar. Elle a pris le nom de ces peuples dès les premiers tems. Auguſte la rangea avec eux ſous l'Aquitaine, & dans la ſuite ſon Evêché fut rendu ſuffragant de Bourges, comme il l'eſt encore. Les Viſigoths s'en ſont emparez dans la décadence de l'Empire. Clovis les en a chaſſez, & Limoges eſt reſtée à la Couronne juſqu'au Regne de Louis d'Outremer, qui la ceda avec tout ſon Diocèſe à Guillaume Tête d'Etoupes, Duc d'Aquitaine, avec la réſerve de l'hommage. Elle a enſuite paſſé aux Anglois par le mariage d'Eleonor Ducheſſe d'Aquitaine, & depuis a été fort diſputée entre ces deux Nations juſqu'au regne de Charles le Sage qui l'a réünie à la Couronne. Pendant ce tems-là Limoges avoit encore des Vicomtes Vaſſaux des Ducs d'Aquitaine: la Vicomté a paſſé dans les Maiſons de Comborn, de Bretagne, d'Albret, & a été réünie à la Couronne par Henry IV. à qui elle étoit échuë de ſes ayeuls.

Quoique la riviere de Vienne ſur laquelle Limoges eſt ſituée n'y ſoit pas navigable, cette Ville ne laiſſe pas que d'être très-commerçante. L'on y fait un fort grand commerce de cuirs que l'on prépare dans la Ville, de cloux à ferrer les chevaux & de fil de fer; les eaux y ſont excellentes pour les ouvrages d'émail: on y faiſoit autrefois beaucoup d'épingles, mais la Manufacture eſt tombée; c'eſt l'entrepôt du commerce de Paris à Toulouſe, & de Riom à Bordeaux: c'eſt auſſi l'entrepôt du commerce de la Province: il y a de fort beaux bâtimens & de belles Egliſes. Il y a encore quelques reſtes d'Antiquitez des Romains, entre autres l'on voit près de cette Ville un bâtiment octogone en forme de tour environné d'un perron octogone, qui ſervoit aux Payens à faire conſumer par le feu ce qui avoit été offert ſur l'Autel.

L'Egliſe de Limoges reconnoît S. Martial pour ſon premier Prélat; ſon Diocèſe eſt un des plus étendus du Royaume: il comprend toute la Marche, preſque tout le Limoſin, & une partie de l'Angoumois. Il eſt ſuffragant de Bourges & rapporte dix-huit mille livres de rente à ſon Evêque, qui eſt Seigneur de la Châtellenie d'Alſat, des revenus & de la Juſtice de laquelle le Vicomte de Comborn joüit pendant la vacance du Siége Epiſcopal. Il y a deux Chapitres dans la Ville; celui de la Cathédrale compoſé de vingt-huit Canonicats, & de dix-huit ſemi-Prébendes, & celui de S. Martial qui étoit autrefois une Abbaye; il eſt compoſé d'un Abbé, de deux Dignitez, de dix-ſept Canonicats & de douze demi-Prébendes.

S. Martial de Limoges eſt une ancienne & célébre Egliſe illuſtrée par les bienfaits des Comtes, Vicomtes & Prélats de Limoges, du tems que les Rois & Ducs d'Aquitaine portoient le Diadême. Elle fut d'abord occupée par des Chanoines, auſquels des Religieux de S. Benoît ſuccederent l'an 848. Elle eut alors le nom de S. Sauveur, puis elle prit celui de S. Martial, même avant la cérémonie ſolemnelle de la levée du Corps de ce Saint, qui fut faite en la préſence de l'Empereur Louis le Debonnaire. On trouve dans les vieilles Croniques que le Monaſtére de S. Martial a été bâti par Louis le Pieux, qui y fit tranſporter le Corps de S. Martial, & donna à l'Abbé le Domaine de la Ville de Limoges, que l'Abbé lui-même ceda au Vicomte de Limoges, à charge des foy & hommage de ce Vicomte, qui s'empara du Domaine ſans remplir la condition. Cette Abbaye exiſtoit l'an 804. On a accordé à l'Egliſe de S. Martial, qu'on appelle l'Abbaye Royale, un grand nombre de beaux Privileges; celui entr'autres de conferer le Baptême aux ſolemnitez de Pâque & de la Pentecôte. Un nombre conſidérable d'Abbayes lui ont été ſoumiſes; mais par la ſuite l'Abbaye de S. Martial fut donnée à l'Ordre de Cluny par le Vicomte Ademare. Elle reprit ſous cette obſervance ſon ancien éclat, qui s'étoit un peu terni par le relâchement qui s'y étoit introduit. Elle eſt encore floriſſante, mais ſécariſée & par la condeſcendance & la facilité du Pape Paul III. érigée en Egliſe Collegiale, dont la premiere Dignité eſt l'Abbé. On a aſſez exactement l'Hiſtoire & la ſuite de ſes anciens Abbez, dont on compte ſoixante juſqu'à Meſſire Jean-Charles de Taillefort de Barriere, iſſu des anciens Comtes de Périgueux, Camerier honoraire du Pape, qui ayant apporté de Rome le Chapeau de Cardinal à Louis-

Antoine de Noailles, Archevêque de Paris, fut nommé pat le Roy Louis XIV. à l'Abbaye Royale de S. Martial de Limoges le 26. Mars 1701. Il y a auſſi deux Abbayes d'Hommes, Ordre de S. Benoît, l'une appellée l'Abbaye de S. Martin, l'autre de S. Auguſtin.

L'Abbaye de S. Martin a été fondée par Alicius frere de S. Eloy, qu'on prétend y avoir établi vingt Moines, & où l'on ajoute que les parens furent inhumez. Ce Monaſtére fut commencé vers l'an 1012. par Heduin Evêque de Limoges, frere de Godefroy Abbé de S. Martial, & du Vicomte Guidon ou Guy. Ce Monaſtére étoit déja floriſſant dès l'an 1030. & l'on trouve dans le Concile qui fut tenu à Limoges, touchant l'Apoſtolat de S. Martial, que Jordan Prélat de cette Ville atteſta que les Monaſtéres de Limoges c'eſt-à-dire, ceux de S. Auguſtin & de S. Martin, obſervoient avec régularité la diſcipline de leur ſaint Ordre. On y compte juſqu'en 1628. quarante-deux Abbez. Cette Abbaye eſt preſentement unie à la Congrégation des Feuillans. L'Abbé eſt régulier & triennal.

L'Abbaye de S. Auguſtin de Limoges eſt ſituée dans un Fauxbourg de cette Ville: elle a ſervi de ſépulture commune pour l'Egliſe de Limoges dès le commencement du Chriſtianiſme en cette Ville. S. Martial qui en fut le premier Evêque, & qui fut l'Apôtre de toute la Guienne juſqu'à la riviere de Vingeanne en fit la bénédiction, auſſi-bien que de la petite Chapelle qui y étoit ſous le titre de S. Sauveur. Atticus que l'on compte entre les Evêques de Limoges pour le quatriéme, l'augmenta. Mais Ruricius qui fleurit ſur le Siége de Limoges vers la fin du cinquiéme ſiécle, & juſqu'au commencement du ſixiéme, y fonda un Temple dédié à Dieu ſous l'invocation de S. Auguſtin; ce qui a fait croire à quelques-uns que ce Monaſtére, du tems de Ruricius, avoit été occupé par des Chanoines réguliers de S. Auguſtin; mais c'eſt un ſonge, car du tems de Ruricius l'on ignoroit la difference des Chanoines réguliers d'avec les ſéculiers. Bien plus, le nom de Chanoine n'étoit pas en uſage, & ce n'étoit pas la coûtume de ce tems-là d'établir hors les Villes des Congrégations de Clercs, mais bien de Moines; en faveur deſquels s'établit pour lors au dehors des Villes de toute la France une infinité de Monaſtéres. Pendant l'orage des guerres, ſur tout de celles intentées par les Danois, la Ville de Limoges, toutes les Egliſes, principalement celles qui étoient ſituées prés des Villes & dans leurs Fauxbourgs, furent ſaccagées & démolies. Ce Monaſtére eſſuya les triſtes effets de cette tempête auſſi-bien que les autres, mais Turpion Evêque de Limoges, Prélat d'une haute naiſſance, auſſi-bien que d'une grande pieté, en devint le reſtaurateur. Il y plaça des Reliques de S. Auguſtin qu'il avoit rapportées de ſon pelerinage, en Italie & à Rome. Il y raſſembla auſſi des Moines qu'il aſtreignit à la Regle de S. Benoît, & les dota de trés-amples poſſeſſions. Ce fut vers l'an 934. On compte juſqu'en 1631. quarante-cinq Abbez de ce Monaſtére, qui eſt uni préſentement à la Congrégation de S. Maur. L'Abbé eſt auſſi électif & triennal. Les Jéſuites occupent le College de Limoges.

Quant à l'enceinte de la Ville & des Fauxbourgs, elle eſt de quatre mille pas géometriques; les maiſons ſont de charpente, ſombres & ſujettes à de fréquentes incendies, parce que les ruës ſont étroites. Limoges ſe diviſe en Ville & en Cité: la Cathédrale qui eſt ſituée dans la Cité n'eſt pas achevée de bâtir; le bâtiment de l'Abbaye de la Régle eſt aſſez joli: l'Egliſe en eſt belle, & les Jardins ont une belle vûë; il y a un Couvent de Cordeliers & un Seminaire bâti ſur le modéle de celui de S. Sulpice de Paris.

LIMOGES & Fourches, dans le Gâtinois, Diocéſe de Sens, Parlement & Intendance de Paris, Election de Melun, a 146 habitans.

LIMOISE, dans le Bourbonnois, Diocéſe de Bourges, Parlement de Paris, Intendance & Election de Moulins, a 56 habitans. Cette Paroiſſe eſt à ſept lieuës de Moulins, même diſtance de l'Allier: en plaine, terres douces à ſeigle, orge & avoine, d'un produit médiocre; les foins abondans, les pacages étendus: un profit raiſonnable des beſtiaux. Les chetels peu conſidérables: quelques vignes de bon rapport, beaucoup de bois futaye & modernes appartenans à M. le Duc qui en eſt Seigneur.

LIMON, dans le Nivernois, Diocéſe de Nevers, Parlement de Paris, Intendance de Moulins, Election de Nevers, a 235 habitans. C'eſt une Paroiſſe à quatre lieuës de Nevers; bonnes terres à froment & quelques ſeigles: quelques vignes de bon rapport: il y a une petite forge, & quelques bois taillis. Madame la Prieure de la Fermelé en eſt Dame.

LIMON, dans le Condomois, Diocéſe de Condom, Parlement & Intendance de Bordeaux, Election de Condom, a 168 habitans.

LIMONNY, dans le Forez, Diocéſe de Lion, Parlement de Paris, Intendance de Lion, Election de S. Eſtienne, a 305 habitans.

LIMONS, dans le Bourbonnois, Diocéſe de Clermont, Parlement de Paris, Intendance de Moulins, Election de Gannat, a 400 habitans.

LIMONS-Eſtare, Paroiſſe ſituée à deux lieuës de la riviere d'Allier; c'eſt bonnes terres à froment, ſeigle & orge, avoine & chanvres. Il y a beaucoup de Bateliers qui voiturent ſur la riviere du charbon de pierre, des pommes, du bled & autres marchandiſes pour Paris & Orleans. M. de Pagnat en eſt Seigneur.

LIMONT-Fontaine, dans la Flandre, Diocéſe de Cambray, Parlement de Doüay, Intendance & Gouvernance de Maubeuge, a 139 habitans.

LIMOSIN, Province & Gouvernement Militaire, qui eſt borné au ſeptentrion par la Marche: à l'orient par l'Auvergne: au midi par le Quercy, & à l'occident par le Périgord & l'Angoumois. Ce pays a pris ſon nom des anciens peuples *Lemovices*, & de Limoges ſa Capitale. Il étoit autrefois plus étendu, puiſqu'on en a démembré la Province de la Marche, dont on a fait un Gouvernement de Province ſéparé.

Les *Lemovices* faiſoient partie de la Gaule Celtique, lorſque Jules Céſar fit la conquête des Gaules, ils ont été dans la ſuite diſtribuez ſous l'Aquitaine par Auguſte. Dans la décadence de l'Empire Romain, les Goths les ont ſoumis; mais ils ne leur ont pas obéi long-tems, Clovis ayant reconquis ces contrées, aprés la victoire qu'il remporta ſur les Arriens dans la journée de Voclade. Eudes Duc d'Aquitaine s'étoit dans la ſuite emparé de ce pays ſur la fin de la premiere Race de nos Rois; mais Pepin le reconquit ſur Gaiffre fils d'Eudes; l'on veut que Charlemagne leur ait donné un Comté, mais alors les qualitez n'étoient point hereditaires. Ce pays a depuis fait partie du Duché d'Aquitaine. Louis d'Outremer l'ayant cedé à Guillaume Tête-d'Etoupes, il a paſſé au pouvoir des Anglois par le mariage d'Eleonor d'Aquitaine avec leur Roy; les Anglois l'ont poſſedé aſſez long-tems; l'on voit encore une des bornes de leur domination entre le Limoſin & la Marche auprés de S. Vaury. Pendant ce tems-là les Limoſins ont eu le loiſir de prendre quelques-unes de leurs habitudes; dont il leur reſte l'humeur

inquiete & colerique, qui va juſqu'à ſe poignarder les uns les autres, ſans en ſçavoir beaucoup le ſujet. Charles V. en chaſſa les Anglois peu après qu'il fut parvenu à la Couronne: ils n'y ont pas remis les pieds depuis. Le Gouvernement civil de la Province eſt régi par le Droit écrit, il eſt tout entier du reſſort du Parlement de Bordeaux; il y a un Sénéchal pour toute la Province, dont la Juriſdiction s'étend ſur trois Préſidiaux. Il a un Gouverneur, un Lieutenant Général, deux Lieutenans, l'un pour le haut & l'autre pour le bas Limoſin. Il y a un Prévôt Général de la Maréchauſſée qui réſide à Limoges, avec un Lieutenant. Angoulême a un Lieutenant de cette Prévôté. Le commerce principal de cette Province conſiſte en beſtiaux & en chevaux qui ſont les meilleurs de France, quand on ne commence à les employer qu'à l'âge de ſept ans; ils durent plus long-tems que les autres.

Cette Province eſt diviſée en haut & bas Limoſin. Limoges eſt Capitale du haut, & Brives Capitale du bas. Le haut Limoſin eſt un pays chargé de montagnes, garnies de bois, où il y a beaucoup de gibier. Les bois ſont tous châtaigners, dont les fruits ſont la principale nourriture du peuple, & le bois eſt le plus propre à la charpente. L'on y nourrit auſſi beaucoup de bétail, & l'on y recueille du ſeigle, du bled ſaraſin, & peu de vin. Le bas a plus de plaines qui ſont abondantes en grains & en pâturages. L'on y recueille auſſi d'aſſez bons vins. Il y a pluſieurs mines de cuivre, d'étain, de plomb & de fer. Le climat du haut Limoſin eſt froid à cauſe des montagnes: celui du bas eſt temperé & chaud. Les Villes les plus conſidérables de la Province ſont, après Limoges & Brives, Tulles, Evêché démembré de celui de Limoges, Uſerche, S. Leonard & Turenne. Ses rivieres principales ſont la Vienne, la Vezere & la Dordogne.

LIMOUGNE, dans le Quercy, Diocèſe de Montauban, Parlement de Toulouſe, Intendance & Election de Montauban, a 186 habitans.

LIMOURS & Chaumuſſon, Ville, dans l'Iſle de France, Diocèſe, Parlement, Intendance & Election de Paris, a 488 habitans. Il y a un Prieuré ſimple dont le revenu eſt de ſix mille livres, & un Château Royal où Henry IV. alloit ſouvent ſe délaſſer. C'eſt un Gouvernement particulier de l'Iſle de France, il y a une Prévôté Royale reſſortiſſante à la Prévôté & Vicomté de Paris.

la LIMOUSINIERE, dans la Bretagne, Diocèſe de Nantes, Parlement de Rennes, Intendance & Recette de Nantes, a 214 habitans.

LIMOUX, *Limoſum*, dans le haut Languedoc, Diocèſe de Narbonne, Parlement & Intendance de Toulouſe, Recette d'Alet, a 4638 habitans. Elle eſt Siége d'une Sénéchauſſée. Cette Ville eſt ſituée ſur l'Aude, à une lieuë au-deſſous d'Alet, elle eſt aſſez agréable, & ſes environs ſont abondans en bons vins blancs. Jean XXII. avoit deſſein d'y établir le Siége de l'Evêché qu'il a établi à Alet; mais comme cette Ville appartenoit pour le temporel aux Archevêques de Narbonne, il ne put y réüſſir. Quoique Limoux ſoit reſté dans le Diocèſe de Narbonne, il a été démembré de ſa Recette pour ne former avec Alet qu'une Recette qu'on appelle Recette d'Alet & de Limoux. L'Archevêque de Narbonne y tient un Official. L'on y fait des draps & des ratines; c'eſt l'entrepôt du fer de toutes les forges des environs.

Limoux eſt Capitale du Comté de Razés; ſes habitans furent excommuniez en 1226. dans le Concile Provincial de Narbonne, pour avoir abandonné les interêts des Catholiques qu'ils avoient d'abord favoriſez, & s'être déclarez ouvertement pour les Albigeois. *Voyez* Razés.

LIMOUZE S. Jean, dans le Roüergue, Diocèſe de Rodez, Parlement de Toulouſe, Intendance de Montauban, Election de Rodez, a 268 habitans.

la LIMOUZINIERE, dans le Poitou, Diocèſe de Luçon, Parlement de Paris, Intendance de Poitiers, Election de Fontenay, a 158 habitans.

LIMOYSE, Bourg, dans le Bourbonnois, Diocèſe de Bourges, Parlement de Paris, Intendance & Election de Moulins. La Cure vaut trois cens livres, & eſt à la collation de l'Archevêque de Bourges. Ce Bourg eſt ſitué à deux lieuës de Bourbon, dans un terrain aſſez bon pour le froment & le ſeigle; il y a quelques vins. On y recueille du foin ſuffiſamment pour nourrir les beſtiaux qu'on y éleve. Il y a auſſi une quantité de bois taillis & de hautes futayes. M. le Duc en eſt Seigneur par engagement; il s'y tient tous les ans une Foire le 14. Septembre, jour de ſainte Croix.

LIMPIVILLE, dans la Normandie, Diocèſe, Parlement & Intendance de Roüen, Election de Montivilliers, a 426 habitans. C'eſt à M. l'Abbé de Feſcamp.

LIN

LINAC, dans le Quercy, Diocèſe de Cahors, Parlement de Toulouſe, Intendance de Montauban, Election de Figeac, a 355 habitans.

LINARDS, dans l'Angoumois, Diocèſe d'Angoulême, Parlement de Paris, Intendance de Limoges, Election d'Angoulême, a 500 habitans.

LINAS, dans le Quercy, Diocèſe de Cahors, Parlement de Toulouſe, Intendance de Montauban, Election de Cahors, a 256 habitans.

LINAY, dans le pays Meſſin, Diocèſe de Liege, Parlement & Intendance de Metz, Recette du Duché de Carignan, a 209 habitans.

LINAZAY, dans le Poitou, Diocèſe de Poitiers, Parlement de Paris, Intendance & Election de Poitiers, a 376 habitans.

LINCEL, *Lincellum*, dans la Provence, Diocèſe de Siſteron, Parlement & Intendance d'Aix, Viguerie & Recette de Forcalquier, a 168 habitans.

LINCELLE, Châtellenie, dans la Flandre Vallonne, Diocèſe de Tournay, Parlement de Doüay, Intendance & Subdelegation de Lille, a 915 habitans.

LINCHAMP, étoit autrefois un Château plus fort par la difficulté d'y aborder, que par la bonté de ſes fortifications; il étoit ſitué à peu de diſtance de Rocroy vers la Meuſe, dans un terrain dont la temperature eſt ſi fâcheuſe qu'il n'y vient rien du tout; l'air y étant ſi épais que les broüillards y dérobent la vûë du ſoleil preſque toute l'année; l'on y tenoit un Gouverneur & une Garniſon; mais le mauvais air les rendant toûjours malades, l'on a été obligé d'abandonner le terrain, après en avoir démoli le Château.

LINCHEUX & Haliveir, dans la Picardie, Diocèſe d'Amiens, Parlement de Paris, Intendance & Election d'Amiens, a 520 habitans.

LINDE, dans la Flandre Flamingante, Diocèſe d'Ypres, Parlement de Doüay, Intendance de Lille, Subdelegation de Caſſel, a 434 habitans.

LINDEBEUF, dans la Normandie, Diocèſe, Parlement & Intendance de Roüen, Election d'Arques, a 326 habitans. M. de la Tour en eſt Seigneur.

LINDOIS, Baronie, dans l'Angoumois, poſ-

fedée par un Seigneur du même nom, de la Maison de Chataigner de la Rochepofay.

LINECER, dans la Franche-Comté, Diocèſe, Parlement & Intendance de Beſançon, Bailliage & Recette de Veſoul, a 29 habitans.

LINEROLLES, dans le Berry, Diocèſe de Bourges, Parlement de Paris, Intendance de Bourges, Election de la Châtre, a 192 habitans.

LINETOT, dans la Normandie, Diocèſe, Parlement & Intendance de Roüen, Election d'Arques, a 176 habitans.

LINGE', dans le Berry, Diocèſe de Bourges, Parlement de Paris, Intendance de Bourges, Election de le Blanc, a 708 habitans.

LINGEAL, dans la Bourgogne, Diocèſe de Lion, Parlement & Intendance de Dijon, Bailliage & Recette de Breſſe, a 91 habitans.

LINGEHARD, dans la Normandie, Diocèſe d'Avranches, Parlement de Roüen, Intendance de Caën, Election de Mortain, a 168 habitans.

LINGENS, dans la Bourgogne, Diocèſe de Lion, Parlement & Intendance de Dijon, Bailliage & Recette de Breſſe, a 218 habitans.

LINGERRE, dans la Normandie, Diocèſe de Bayeux, Parlement de Roüen, Intendance de Caën, Election de Bayeux, a 600 habitans.

LINGEY, dans la Bourgogne, Diocèſe de Langres, Parlement & Intendance de Dijon, Bailliage & Recette de Bar-ſur-Seine, a 245 habitans.

LINGIS, dans le Limoſin, Diocèſe de Limoges, Parlement de Bordeaux, Intendance & Election de Limoges, a 1109 habitans.

LINGOLTZHEIM, dans la baſſe Alſace, Diocèſe de Straſbourg, Conſeil Souverain & Intendance d'Alſace, Terres de la Nobleſſe, a 168 habitans

LINGONES, peuples Gaulois de la premiere Lionnoiſe, qui occupoient le terrain du Diocèſe de Langres. Ils ont été des plus conſtans alliez des Romains, qui auſſi leur ont accordé le droit de Citoyens des premiers d'entre les Gaulois. *Voyez* Langres.

LINGOU, dans la Normandie, Diocèſe de Séez, Parlement de Roüen, Intendance d'Alençon, Election de Falaiſe, a 376 habitans.

LINGOUX, dans la Bourgogne, Diocèſe d'Autun, Parlement & Intendance de Dijon, Bailliage & Recette d'Avalon, a 46 habitans.

LINGREVILLE, dans la Normandie, Diocèſe de Coûtances, Parlement de Roüen, Intendance de Caën, Election de Coûtances, a 812 habitans. Il y a deux Curez, dont l'un prend le titre de Doyen.

LINGUEHEM, dans l'Artois, Diocèſe d'Aire, Parlement de Paris, Intendance d'Amiens, Gouvernance d'Arras, Bailliage & Recette d'Aire, a 76 habitans.

LINIERES, Ville & Baronie du reſſort d'Iſſoudun, dans le Berry, Diocèſe de Bourges, Parlement de Paris, Intendance de Bourges, Election d'Iſſoudun, a 635 habitans. Il y a auprès de cette Ville ou Bourg un étang très-conſiderable, que l'on appelle Etang de Villiers, il peut avoir ſept lieuës de tour. Linieres a un College dédié à Nôtre-Dame, fondé par Francois & Philbert de Beaujeu. Elle eſt ſituée à huit lieuës au midi de Bourges, elle eſt cloſe & fermée de murailles, de tours & de foſſez. Il y avoit autrefois des Seigneurs particuliers du nom de Linieres, qui portoient la qualité de Barons, de Sires & de Princes, d'où Linieres a paſſé dans la Maiſon de Beaujeu de la Rochefoucaut, de Brichanteau, & appartient à la Maiſon de Colbert. Il y a ſept Foires franches pendant l'année, & le Prieuré de S. Blaiſe dans le Fauxbourg.

LINIERES, Seigneurie, dans l'Anjou, Diocèſe d'Angers, Parlement de Paris, Intendance de Tours, Election de Baugé, a 125 habitans.

LINIERS, dans le Poitou, Diocèſe de Poitiers, Parlement de Paris, Intendance & Election de Poitiers, a 312 habitans.

LINIEZ, dans le Berry, Diocèſe de Bourges, Parlement de Paris, Intendance de Bourges, Election d'Iſſoudun, a 443 habitans. La Cure eſt au Chapitre de S. Laurent de Vatan; il faut adreſſer les lettres à Vatan. Le ſeul commerce conſiſte en bleds & en beſtiaux.

LINOTZ, Bourg, dans l'Iſle de France, Diocèſe, Parlement, Intendance & Election de Paris, a 585 habitans.

LINSECQ, dans le Nivernois, Parlement de Paris, Intendance d'Orleans, Election de Clamecy, a 722 habitans.

LINSTORFF, dans la haute Alſace, Diocèſe de Baſle, Conſeil Souverain & Intendance d'Alſace, Bailliage de Ferrette, a 122 habitans.

LINTEL & S. Loup, deux Paroiſſes, dans la Brie, Diocèſe de Troyes, Parlement de Paris, Intendance de Châlons, Election de Sezanne, ont 195 habitans.

LINTHES, dans la Brie, Diocèſe de Troyes, Parlement de Paris, Intendance de Châlons, Election de Sezanne, a 136 habitans.

LINTOT, dans la Normandie, Diocèſe, Parlement & Intendance de Roüen, Election de Caudebec, a 587 habitans. M. de Montval en eſt Seigneur.

LINTOT, dans la Normandie, Diocèſe, Parlement & Intendance de Roüen, Election d'Arques, a 230 habitans. M. d'Hocqueville en eſt Seigneur.

LINVERVILLE, Baronie, dans la Normandie, Diocèſe de Coûtances, Parlement de Roüen, Intendance de Caën, Election de Coûtances, a 420 habitans. M. de Soligny en eſt Seigneur, & préſente à la Cure.

LINXE, dans la Gaſcogne, Diocèſe d'Acqs, Parlement de Bordeaux, Intendance d'Auch, Election des Lannes, a 700 habitans.

LINY-de-Vaut-Dun, dans le pays Meſſin, Diocèſe de Verdun, Parlement & Intendance de Metz, Recette de Verdun, a 305 habitans.

LINZON l'Epine S. Germain, dans la Champagne, Diocèſe de Troyes, Parlement de Paris, Intendance de Châlons, Election de Troyes, a 478 habitans.

LIO

LIOCOURT, dans le pays Meſſin, Diocèſe, Parlement, Intendance & Recette de Metz, a 132 habitans.

LIOMER & Roſſignol, dans la Picardie, Diocèſe d'Amiens, Parlement de Paris, Intendance d'Amiens, Election d'Abbeville, a 272 habitans.

LION ou Lyon, *Lugdunum*, Ville Capitale du Lionnois, Parlement de Paris, Siége d'un Archevêché, d'une Intendance, d'un Préſidial, d'une Election, d'une Sénéchauſſée, d'une Cour des Monnoyes, Juſtice non reſſortiſſante, Conſervation des Juges & Conſuls, Bureau de Police, Maîtriſe des Ports, d'une Douane, & d'une Marchauſſée, a environ 95000 habitans.

Cette Ville ſituée au confluant de deux groſſes rivieres & ſur les frontieres de trois grandes régions,

gions, la France, l'Allemagne & l'Italie, eſt très-ancienne, & le tems de ſa fondation eſt ſi incertain que tous les Auteurs qui en ont écrit ſe contrediſent les uns les autres. Entre toutes les opinions la plus ſure eſt celle qui l'attribuë à Lucius Munacius Plancus Conſul Romain, qui la fit conſtruire vers l'an 709 de Rome, pour ſervir de retraite à la Colonie Romaine que les habitans de Vienne avoient chaſſée de leur Ville. Les ſentimens ne ſont pas moins partagez ſur l'étymologie de ſon nom; les plus vrai-ſemblables ſont ceux qui la tirent du nom de *Lucius* ſon Fondateur & *Dunum* qui ſignifie habitans. Les autres la tirent de ſon expoſition au ſoleil, comme qui diroit *Lucis Dunum*. M. de Valois & le P. Hardouïn veulent que ſon nom Latin ſoit composé de *Dun*, qui ſignifie montagne, & de *Luc*, vieux mot Gaulois qui ſignifie peuple, comme qui diroit les peuples ou les habitans de la montagne.

Auguſte ayant fait une nouvelle diſt[illegible]les Provinces de la Gaule, établit Lio[illegible] la Gaule Celtique, qui depuis fut a[illegible] nom, *Gallia Lugdunenſis*. La plus gra[illegible] peuples de cette Gaule au nombre de ſo[illegible] derent un Temple à l'honneur de cet Empereur, où Clodius ſon ſucceſſeur qui étoit né à Lion établit depuis une célébre Académie dont les Statuts étoient très-ſévéres. Elle étoit très-conſidérable lorſqu'elle fut conſumée en une nuit par le feu ſous l'Empire de Neron, qui lui envoya une groſſe ſomme d'argent pour la rétablir.

Cette Ville eſt une des premieres de la Gaule qui embraſſa la Religion Chrétienne. S. Irenée fut ſon ſecond Evêque. Dans la décadence de l'Empire Romain, Lion eſt tombée ſous la domination des Bourguignons, dont le Royaume ayant été détruit par les fils de Clovis, elle eſt venuë ſous la puiſſance des François, & leur a obéi juſqu'au regne de Louis le Begue ſous lequel Boſon s'étant emparé des Provinces occidentales de la France & s'étant fait déclarer Roy de Bourgogne, elle tomba ſous ſon pouvoir. Elle fut priſe & repriſe pluſieurs fois pendant les guerres qui ſuivirent cette uſurpation, & dans la ſuite elle reſta au pouvoir de ſes Archevêques ſous leſquels elle avoit un Comte qui leur faiſoit hommage comme ils le faiſoient eux-mêmes à l'Empereur juſqu'au tems de Frédéric-Barberouſſe. Alors ils prirent occaſion des diviſions des Papes avec les Empereurs pour ſe ſouſtraire de leur domination. Les Comtes du Lionnois ſont devenus dans la ſuite Vaſſaux de nos Rois, & Charles IX. ayant acquis le droit de Juſtice des Archevêques de Lion en 1563. il en eſt entierement devenu le maître, & il ne leur eſt reſté auſſi-bien qu'aux Chanoines de la Cathedrale, que le ſeul nom de Comtes de Lion, que leur avoit donné Philippe le Bel en érigeant la Baronie de Lion en Comté l'an 1307.

Il y a à Lion quatre grands Fauxbourgs, celui de Vaiſe ſur la route de Paris, celui de la Croix Rouſſe du côté de la Breſſe, celui de la Guillotiére vers le Dauphiné, & celui de S. Juſt ou de S. Irenée ſur le chemin de Montbriſon, lequel jouit des mêmes privileges que la Ville & eſt ſujet aux mêmes charges; ſix grandes & belles Portes, & quatre Places. Dans celle de Confort on a érigé une Pyramide en l'honneur d'Henry IV. ſur laquelle on a gravé le nom de Dieu en vingt-quatre Langues différentes. La place de Bellecourt a pris le nom de Louis le Grand depuis l'an 1713. que la Ville y fit élever une Statuë equeſtre de Louis XIV. La Place des Terreaux eſt ornée de l'Hôtel de Ville qui eſt ſans contredit un des plus beaux & des plus magnifiques édifices de l'Europe; la Place du Change eſt celle où s'aſſemblent tous les jours tous les Marchands pour les affaires de leur commerce. Il y a auſſi quatre Ponts, dont trois ſont ſur la Saône & un ſur le Rhône; de ces quatre Ponts il n'y en a que deux de pierres, un ſur la Saône, & l'autre ſur le Rhône; celui de S. Vincent quoique de bois eſt néanmoins très-eſtimé. Il y a deux choſes fort ſingulieres dans la conſtruction de celui bâti ſur le Rhône, qui eſt composé de vingt grandes arches. La premiere, c'eſt qu'ayant été fait d'abord ſi étroit qu'il n'y avoit de paſſage que pour une charette, on a été obligé d'en bâtir un autre à côté, & pour les attacher l'un à l'autre & en faire une maſſe ſolide, on a fait paſſer dans toutes les arcades de groſſes barres de fer qui ont des clefs à chaque extrémité par le moyen deſquelles ces deux ponts ſont ſerrez l'un contre l'autre. La ſeconde eſt que les arches n'étant pas aſſez larges, le ſable que le R[illegible] ne roule avec ſes eaux s'amaſſant au paſſage [illegible]hoit très-ſouvent les arches principales: pour remedier à cet inconvenient, un Architecte fort hardy a coupé l'un des piliers du milieu, & de deux arches n'en a fait qu'une, en groſſiſſant les appuis qui la ſoutiennent.

Comme la Ville de Lion étoit la principale des Gaules lorſque l'Evangile commença d'être annoncé aux peuples, on peut juger qu'elle mérita des premieres l'attention des Apôtres, c'eſt en effet ce qui arriva, puiſque S. Photin diſciple de S. Jean y vint & qu'il fut ſoutenu par S. Irénée & ſes compagnons que S. Policarpe y envoya peu après. C'eſt ainſi que l'on prouve la ſuperiorité de l'Egliſe de Lion, mais il n'eſt pas ſi facile de prouver ſa dignité de Métropole immédiate dont elle joüit; & après avoir examiné la matiere, on eſt contraint d'avoüer qu'elle doit ſon établiſſement aux conceſſions des Papes Grégoire VII. en 1078. & Urbain II. en 1095. & 1099. Par ces Bulles les Métropoles de Sens, de Tours, & de Roüen lui ſont aſſujetties; mais leur execution a cauſé beaucoup de troubles; la Métropole de Roüen s'eſt ſouſtraite diffinitivement par un Arrêt du Conſeil qu'elle a obtenu depuis peu; mais celles de Tours & de Sens y ſont ſoumiſes. Ainſi l'on peut dire que Lion eſt le ſeul Archevêché qui ſoit Primat dans les Gaules, n'y ayant que lui qui en exerce veritablement la fonction. C'eſt ce qui fait que la juriſdiction Eccleſiaſtique a trois bureaux différens dans ce Diocéſe; l'Officialité ordinaire, la Métropolitaine, & la Primatiale.

Lorſque l'Archevêché de Lion vient à vacquer, l'adminiſtration & la Régale appartiennent de droit au Chapitre, mais il eſt obligé de remettre l'un & l'autre à l'Evêque d'Autun lorſqu'il lui en fait la demande, & ſa poſſeſſion ne commence que de ce jour-là, comme elle ne ceſſe à l'égard du Spirituel que du jour que le nouvel Archevêque eſt ſacré; & à l'égard du temporel, du jour qu'il prend poſſeſſion. Ce droit, qui eſt très-ancien, a produit de grandes conteſtations; l'uſage préſent le réduit à ce qui vient d'être dit, mais dans le tems de l'adminiſtration, le Chapitre ne ſouffre pas que l'Evêque d'Autun ſe ſerve dans l'Egliſe d'aucuns ornemens Pontificaux, non pas même du Camail & du Rochet, ni qu'il occupe la place de l'Archevêque. Réciproquement l'Archevêque de Lion a l'adminiſtration de l'Evêché d'Autun pendant la vacance, mais il ne joüit pas de la Régale qui appartient au Roy. L'Archevêché de Lion a pour Suffragans les Evêchez d'Autun, de Langres, de Châlon-

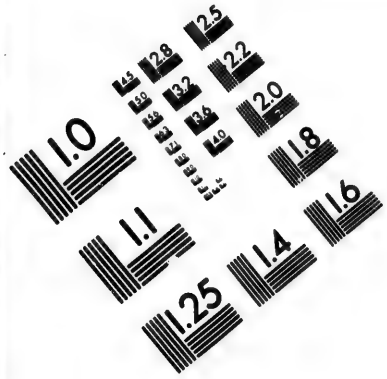

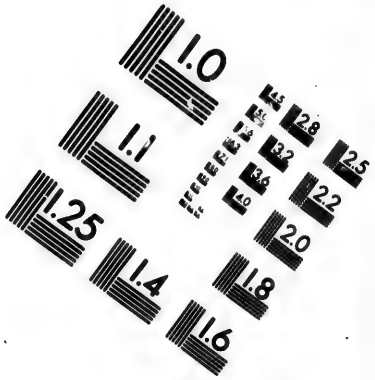

IMAGE EVALUATION TEST TARGET (MT-3)

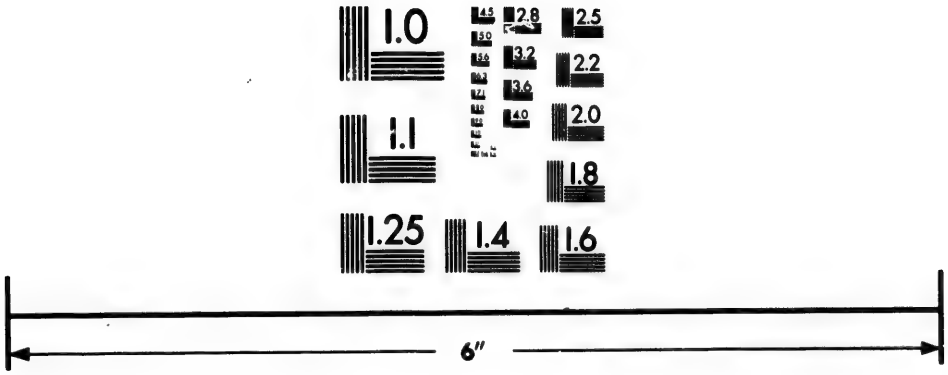

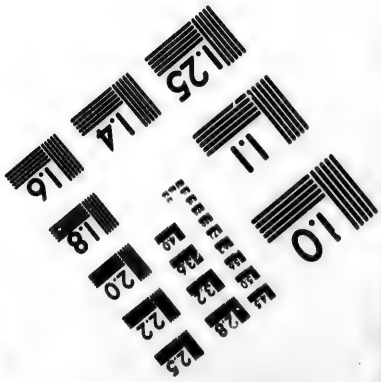

Photographic Sciences Corporation

23 WEST MAIN STREET
WEBSTER, N.Y. 14580
(716) 872-4503

ſur-Saône & de Mâcon, & rapporte quarante-cinq mille livres de rente toutes charges payées.

On prétend que l'ancienne Cathédrale de Lion étoit l'Égliſe de S. Diſier, qui n'eſt à préſent qu'une Paroiſſe, mais la plus grande de la Ville. On bâtit dans la ſuite l'Egliſe de S. Eſtienne qui a ſervi de Cathédrale, juſqu'à ce qu'on eût édifié à ſes côtez deux autres Egliſes, l'une de S. Jean qui eſt la Cathedrale, depuis cinq ſiécles, & l'autre de Sainte Croix où ſe font les fonctions Curiales. Ces trois Egliſes n'en forment proprement qu'une ſeule, parce que tantôt leur Clergé ſe réunit à S. Jean, & tantôt le Clergé de la Cathédrale ſe tranſporte dans l'une des deux autres. Une des ſingularitez du ſervice qu'ils y font, c'eſt qu'il n'y a jamais ni Orgue, ni Muſique, ni livre pour chanter, & que lorſque l'Archevêque officie, on fait eſſay du pain & du vin avant la conſécration; ce qui ſe prend pour une marque de la ſouveraineté dont il prétend avoir joui autrefois. L'Egliſe de S. Jean eſt grande & fort éclairée; le Grand-Autel eſt au milieu du Chœur. C'eſt dans cette Egliſe que l'on voit cette fameuſe Horloge conſtruite par Nicolas Lippius de Bâle en 1598. & rétablie par Guillaume Nourriſſon Horlogeur de Lion. Celle de S. Eſtienne, qui eſt bâtie tout auprès, eſt auſſi fort belle & a cela de particulier que quand la fête du Saint Sacrement arrive le jour de Saint Jean-Baptiſte, on y célébre une eſpece de Jubilé. Celle de S. Nifier eſt ſituée au milieu de la Ville; elle eſt enrichie de pluſieurs grands & beaux tableaux qui repréſentent la vie de J. C. Le Chapitre de S. Jean fut réduit en 1321. de ſoixante & douze Chanoines à trente-deux ſeulement, ſavoir huit Dignitez, un premier Chanoine, un Maître de Chœur, & vingt-deux autres Chanoines; les Dignitez ſont le Doyen, l'Archidiacre, le Précenteur, le Chantre, le Camerier, le Sacriſtain, le Grand Cuſtode & le Prévôt. Les Dignitez de Sacriſtain & de Cuſtode ſont à la Collation de l'Archevêque, les autres ſont remplies par le Chapitre. Outre ces trente-deux Capitulaires qui ſont maintenus par Arrêt de 1653. à ſe dire Comtes de Lion, tant en nom collectif, que particulier, le Clergé de la Cathedrale eſt compoſé de quatre Cuſtodes, deſquels deux ſont Curez de la Paroiſſe de Sainte Croix & à la nomination du Doyen, & un autre Sacriſtain de Saint Eſtienne à la Collation du grand Cuſtode; de ſept Chevaliers qui ſont graduez & établis pour être le Conſeil du Chapitre & rapporter les affaires devant lui; de vingt Perpetuels dont la fonction eſt de chanter l'Office, & leurs places ſont affectées aux enfans de Chœur, de trente habituez & de vingt-quatre enfans qui paſſent par tous les degrez de l'Ordinaire juſqu'à la qualité de Perpetuels. A l'égard du Théologal, le Chapitre a fait juger que c'étoit une fonction diſtincte de ſon corps, & qu'il lui ſeroit libre d'en choiſir un aux gages de cinq cens livres qui auroit le rang du dernier Chevalier.

La Nobleſſe des Comtes de Lion doit être prouvée de quatre quartiers paternels & maternels, dont le Recipiendaire fait l'un comme dans l'Ordre de Malthe; mais il eſt d'uſage que le cinquiéme quartier ſoit connu, & qu'il paroiſſe par énonciation dans les autres titres; la preuve ne ſe fait jamais au-delà. Le Chapitre nomme les Chanoines qui ſont à recevoir, & la preuve ſe fait quand ils ſont reçus; ce qui eſt à remarquer, d'autant plus qu'il y a beaucoup d'exemples de perſonnes nommées & non reçues qui ont porté toute leur vie la qualité de Comtes de Lion en conſéquence de leur ſimple nomination, & ſans prétendre aux fruits qui ne s'obtiennent que par la réception, laquelle ſe fait dans un Chapitre general qui ne ſe tient que quatre fois par an; c'eſt dans un pareil Chapitre que ſont nommez les Commiſſaires Examinateurs de la preuve. Les biens du Chapitre de Lion ſont de deux ſortes; le Comté conſiſte en trente-deux terres, & l'on diſtingue en chacune la manſion & l'obeance; la manſion comprend outre la demeure ou Château, tous les fonds & les droits de Juſtice; l'obeance comprend les rentes, les dixmes, & les caſuels. Chaque Chanoine ou Comte peut poſſéder enſemble juſqu'à quatre maiſons, trois de droit, & une par réſignation. La manſion de droit eſt accordée à celui qui a le plus grand nombre de livres Capitulaires; & la manſion & la réſignation ne ſe peut faire à une perſonne qui y auroit moins de deux livres; mais même celui qui reſigne la manſion peut réſigner juſqu'à deux livres. Les livres Capitulaires ſont certaines portions des revenus des obeances qui ayant été unies enſemble en une maſſe ſont diviſées, & chaque terre évaluée à certain nombre de livres. Cet établiſſement n'eſt que de l'année 1654. Tous les livres d'une terre ſont d'égale valeur, mais ils ſont fort inégaux d'une terre à l'autre; & comme la valeur des fonds peut avoir reçu de notables changemens depuis 1654. il ſe trouve des livres Capitulaires de quatre cens livres & d'autres de vingt livres ſeulement; ce qui donne un grand avantage à ceux qui choiſiſſent les premiers. Quand donc il y a lieu de prévoir qu'une bonne manſion pourra vaquer, car il y en a de douze mille livres de rente, quoique les livres n'y ſoient pas des meilleurs, les premiers choiſiſſans les prennent par préference pour ſe trouver les plus forts au tems de la vacance. Les autres biens du Chapitre ſont des maiſons & des rentes dans la Ville, des Commiſſions de Meſſes & des Fondations. A l'égard des maiſons il y en a d'affectées à certaines Dignitez; les autres ſe choiſiſſent par ancienneté. Les Fondations conſiſtent en diſtributions manuelles qui ſe font à ceux qui aſſiſtent aux Offices, & c'eſt le ſeul bien qu'ayent les nouveaux Capitulans, en attendant que quelque ancien venant à mourir, la dépouille tombe en partage, dont chacun choiſit ſa part ſelon le rang de la dignité & de l'antiquité. Des commiſſions de Meſſes, un tiers eſt pour le Titulaire qui peut être Comte ou tout autre Eccleſiaſtique, un autre tiers pour l'entretien des biens, & le troiſiéme tiers pour les Perpetuels qui acquittent les Meſſes d'obligation. Tout ceci ſuppoſé, un Comte de Lion peut parvenir en moins de trente ans à poſſéder huit mille livres de rente, & un Perpetuel mille livres. Au ſurplus le Chapitre a ſur tous les Prêtres de l'Egliſe une juriſdiction indépendante de celle de l'Archevêque; elle s'exerce par un Official & un Promoteur.

Les autres Egliſes Collegiales de Lion ſont celles de S. Juſt, compoſée de quatre Dignitez, vingt-un Chanoines, un Curé, & dix Perpetuels qui ont en tout douze mille livres. C'étoit autrefois une Abbaye qui a été ſécularisée. S. Paul dont le Chapitre eſt compoſé de trois Dignitez & huit Chanoines, dont le revenu total eſt de trois mille livres.

Aiſnay, ancienne Abbaye fondée par la Reine Brunehaut au lieu où Minerve étoit autrefois adorée & qui prit la Réforme de Cluny dans le XI. ſiécle; elle a été convertie en un Chapitre en 1684. Il eſt compoſé d'un Abbé, obligé à réſidence à peine de perdre les deux tiers des fruits; d'un Prieur, & de vingt-ſix Chanoines dont ſix ſont d'honneur & ſix habituez qui ont tous enſemble trente mille livres. Ceux qui ſont reçus Chanoines dans ce Chapitre

ſont obligez de prouver trois degrez de Nobleſſe.

Outre ces Egliſes Collegiales, Lion a treize Paroiſſes, pluſieurs Abbayes, quatre Prieurez ſimples, cinquante Couvents, deux Colleges & deux Hôpitaux. Entre les deux Colleges qu'occupent les Jéſuites celui qui eſt dédié à la Sainte Trinité eſt l'un des plus magnifiques du Royaume. Ces Peres ont élevé un Obſervatoire au-deſſus de la voute de l'Egliſe : la Bibliothéque eſt auſſi très-belle, & contient plus de quarante mille volumes. Ces Religieux ont outre cela deux maiſons dans la Ville, le petit College & le Noviciat. Les Prêtres de l'Oratoire ont auſſi une fort belle maiſon ſur la colline de la Croix Rouſſe. Le Chœur des Dominicains eſt enrichi de très-belles pieces de marbre ; ils ont un Tableau d'un très-grand prix ; il repreſente S. Thom : à la vuë de J. C. reſſuſcité. Les Cordeliers ont le Chef de S. Bonaventure ; on admire la voute hardie qui ſoûtient la maiſon des Récolets. Les Filles de la Viſitation y ont trois maiſons, dans l'une deſquels on conſerve le Cœur de S. François de Sales leur Fondateur. On admire l'argenterie de l'Autel de l'Abbaye de S. Pierre. Les Carmelites ont auſſi une Egliſe d'une magnificence extraordinaire ; Meſſieurs de Villeroy en ſont les Fondateurs ; on y voit une deſcente de Croix que l'on regarde comme le meilleur morceau de le Brun.

L'Hôtel-Dieu, dédié à Nôtre-Dame de Pitié, a été fondé dans le VI. ſiécle par le Roy Childebert ; on y admire la grandeur de l'Infirmerie & le portail de la maiſon : il eſt régi par quatorze Bourgeois de la Ville. Celui de la Charité eſt d'une très-grande étenduë ; il eſt compoſé de neuf baſſe-cours autour deſquelles l'on a pratiqué de grands corps de bâtimens deſtinez au logement des pauvres qui ſont ſéparez ſuivant leur âge & leur ſexe, & occupez aux Manufactures de ſoyes & de laines ; il eſt adminiſtré par ſeize Recteurs qui ſont deux ans en fonction. L'Arcenal de Lion eſt auſſi un fort beau bâtiment & très bien fourni, & rempli de toutes ſortes d'armes & de munitions ; il eſt ſitué ſur le bord de la Saône, & fort commode pour les embarquemens ; la raffinerie de ſalpêtre qui y eſt établie en rend cent quarante milliers par an. Il y a eu autrefois à Lion une Citadelle qu'Henry III. a fait raſer ; il reſte encore aujourd'hui trois Forts qui ſont le Château de Pierre-en-Ciſe qui commande à toute la Ville, & qui ſert depuis un long-tems pour renfermer les priſonniers d'Etat ; le Boulevard S. Jean ; & le Fort de S. Clair ; il n'y a garniſon que dans le Château de Pierre-en-Ciſe ; elle eſt de trente hommes avec un Capitaine, un Lieutenant & un Sergent. Ce Château étoit autrefois la demeure des Archevêques, & leur appartenoit ; mais après qu'ils eurent fait bâtir un autre Palais près de leur Cathedrale, ils négligerent celui-là ; Henry IV. jugea à propos d'y mettre une garniſon. Le Cardinal de Lion en céda depuis la proprieté au Roy Louis XIII. au moyen d'une récompenſe de neuf cens livres, qui furent employées aux bâtimens de l'Archevêché.

Il y a un Gouverneur à Lion qui l'eſt en chef de toute la Province, deux Charges de Lieutenant de Roy de nouvelle création ; l'une pour le Lionnois & le Baujollois, & l'autre pour le Forez. Quoique Lion n'ait aucun dehors, il eſt fait fonds néanmoins par les Etats du Roy tous les ans de quinze mille livres pour l'entretien des murailles, courtines & baſtions, & de douze cens livres pour les gages des Capitaines des baſtions & du Capitaine des Portes, & de trois cens livres pour un Auditeur du Camp, ou Juge des troupes de la Garniſon : cette garniſon conſiſte en une Compagnie franche de ſoixante hommes du Regiment Lionnois qui ſert à la garde des portes ; pendant la nuit les Bourgeois ſe gardent eux-mêmes par une continuation de leurs privileges ; & comme ils le devroient faire auſſi pendant le jour, & que cette Compagnie n'en fait la fonction que pour ne les pas diſtraire de leurs occupations, la Ville paye douze mille trois cens ſoixante & ſeize livres par an pour l'entretien de cette Compagnie, & les frais des Corps de Garde. La Garde de la Ville & des clefs eſt tenuë du Roy par forme d'inféodation, & le Conſulat de Lion en fait hommage au commencement de chaque Régne entre les mains de M. le Chancelier ; le ſervice du Guet & de la Garde donne la qualité de Bourgeois de Lion, & les privileges qui y ſont attachez. La Ville eſt diviſée en trente-cinq quartiers que l'on nomme Pennonages, & les Officiers ſont appellez Pennons par rapport à l'ancien uſage des bannieres ſous leſquelles chaque quartier s'aſſembloit ; chacun fait la garde à ſon tour pendant une nuit, & le ſervice conſiſte à occuper depuis neuf à dix heures du ſoir juſqu'à deux heures du matin, deux Corps de Garde, en deça & au-delà de la Saône ; cette garde a commencé à ſe pratiquer en 1507. Elle fait rarement la patroüille ſi ce n'eſt dans les ruës très-voiſines ; mais il y a une Compagnie du Guet de cinquante hommes commandez par un Chevalier, pourvu par le Roy à la nomination du Conſulat, qui s'acquitte de cette fonction.

Il y a encore une Compagnie de cent Archers, qui ſont commandez par un Capitaine à la nomination du Conſulat, leſquels lui ſont cortege dans les cérémonies, & doivent être toûjours prêts à l'éxecution de ſes ordres. Enfin il y a un Major de la Place pourvu par le Roy, malgré l'oppoſition des Conſuls qui prétendent que c'eſt un Office Bourgeois ; ſa fonction eſt de prendre le mot du Gouverneur & de le donner à la Garde ; il évite toûjours de le prendre du Prévôt des Marchands en l'abſence des Officiers du Roy, pour ne pas rabaiſſer ſa Charge.

Le premier Officier Royal qui ait été dans Lion eſt le Maître des Ports, auquel on donne vingt-quatre Gardes, pour empêcher la ſortie de l'or & de l'argent, & le tranſport des armes & munitions de guerre ; c'étoit lui qui donnoit les paſſeports pour la ſortie de la Ville ; mais quoique ces Gardes ſoient encore en fonctions, il a perdu le droit des paſſeports, dont le Gouverneur s'eſt ſaiſi comme de la garde des clefs qui devroit être ſelon les termes des privileges entre les mains du Conſulat : cependant l'une & l'autre de ces fonctions reviennent au corps de Ville en l'abſence du Gouverneur ; c'eſt ce qui l'autoriſe à prendre le titre de Commandant pour le Roy.

Le Conſulat de Lion eſt fort ancien, on en trouve des traces dès l'année 1160. mais il s'en falloit beaucoup qu'il eût la forme préſente ; il y avoit alors ſoixante Conſuls qui furent enſuite réduits à douze. Henry IV. en 1595. changea toute cette diſpoſition, & regla l'Hôtel de Ville de Lion ſur le modele de celui de Paris, établiſſant un Prévôt des Marchands & quatre Echevins qui ſe renouvellent de deux ans en deux ans alternativement par année. La Prévôté eſt ordinairement occupée par un Chef de Compagnie ou par un Tréſorier de France ; l'Echevinat par les Conſeillers du Préſidial ou par de notables Bourgeois. Les Noms de ceux qui ont exercé ces fonctions depuis tant d'an-

nées se trouvent dans le Catalogue chronologique inséré à la fin du Recuëil des Privileges des Foires de la Ville de Lion, où l'on en voit de tres-considerables. Au surplus le Consulat de Lion annoblit les personnes & leur postérité, avec permission de continuer le commerce en gros sans déroger; c'est une Concession de Charles VIII. en 1496. qui a été confirmée de regne en regne: d'ailleurs il est purement honorable, n'étant accompagné d'aucun émolument, au contraire chargeant toujours celui qui l'exerce d'une grande dépense precedente en faveur des pauvres.

A cette occasion le Lecteur ne sera peut-être pas fâché d'apprendre la forme de l'administration des Hôpitaux de la Ville de Lion au nombre de trois, y compris l'Hôtel-Dieu. Celui de la Charité dépense annuellement cent quatre-vingt mille livres, & l'Hôpital Général deux cens dix mille liv. quoiqu'il s'en faille de beaucoup qu'ils ayent des revenus suffisans: mais les Recteurs de l'un & de l'autre sont obligez de faire les avances nécessaires; c'est pour cela qu'en entrant au Rectorat, il est d'usage de payer d'abord quatre mille livres pour les pauvres. Chaque Recteur a son emploi particulier dont il fait les avances: mais celui de Tréforier est le plus onereux, parce que les siennes vont à cent ou cent vingt mille livres. Celui qui est chargé des Enfans trouvez en fait aussi jusqu'à cinquante ou soixante mille livres, & ils sont les uns & les autres remboursez à mesure que les charitez des fideles & les legs pieux viennent augmenter le fond de ces maisons. Chaque maison a ses Recteurs pris dans la plus riche Bourgeoisie; savoir la Charité seize, y compris un Comte de Lion & un Tréforier de France; & l'Hôpital Général quatorze, sous l'autorité du Consulat. Les Recteurs ayant servi deux ans à la Charité, passent deux autres années à l'Hôpital Général, & de-là ils parviennent à l'Echevinat; mais ce n'est que par ces differens degrez qu'ils y peuvent arriver. C'est ainsi qu'ils peuvent acquerir en ces differens emplois une capacité suffisante pour être véritablement utiles à leur patrie; d'ailleurs un fonds d'integrité qui les rende effectivement dignes de ces fonctions.

La situation avantageuse de Lion, jointe à l'industrie de ses habitans, la rendent, sans contredit, la plus commerçante de toutes les Villes de l'Europe qui ne sont pas Ports de mer. C'est ce qui se peut facilement reconnoître par le grand commerce qui se fait dans ses Foires, & qu'elle entretient avec les Nations étrangeres, & par toutes ses Manufactures.

Les Foires de Lion ont succédé à celles de Brie & de Champagne, & doivent leur établissement au Roy Louis XI. qui voyant que Genève faisoit tout le commerce de l'Italie, & jugeant qu'il ne seroit pas facile de faire changer de route au négoce qui se portoit naturellement de ce côté-là, pensa à l'attirer à Lion en y établissant quatre Foires franches. Le succez en fut tel que Genève tomba presqu'aussi-tôt, & n'a pu se relever que depuis environ quarante ans.

Chaque Foire dure quinze jours ouvrables; la premiere commence le Lundy d'après les Rois; la seconde, le Lundy d'après la Quasimodo; la troisiéme, le 4 d'Aoust; & la quatriéme, le 3. de Novembre. Elles sont suivies chacune d'un terme de payement; celui des Rois commence au 1. Mars; celui de Pâques au 1. Juin; celui d'Aoust au 1. Septembre; celui de Novembre, au 1. Decembre. L'ouverture de chaque payement se fait avec cérémonie par le Prévôt des Marchands, ou en son absence par un Echevin qui se transporte avec son Greffier dans la loge du Change le premier jour ouvrable de ces mois; il y trouve les Syndics des nations assemblées au nombre de six. Il leur fait d'abord un petit discours pour recommander la probité dans le négoce & l'observance des Reglemens de la place dont on fait la lecture; le Greffier dresse son procès verbal, & le lendemain la même assemblée se tenant dans l'Hôtel de Ville, le Président par l'avis de l'assistance regle le prix du Change pour tous les endroits où la Ville de Lion a ses correspondances. Les quinze premiers jours après l'ouverture se passent à concerter, entre les Créanciers & les Debiteurs, ou directement, ou par l'entremise des Courtiers, la maniere du payement, c'est-à-dire, si l'on continuera les billets, ou si on acquittera, soit en argent, soit en écritures, par viremens de parties, c'est-à-dire, par compensation. A cet effet tous les Marchands portans bilan se trouvent dans la loge du Change depuis dix heures du matin jusqu'à midy, & par la confrontation de leurs billans, voyant reciproquement leurs débiteurs & leurs créanciers, ils ajustent si bien les compensations qui sont à faire entre les uns & les autres, qu'il y a quelquefois des payemens où il se fait pour vingt millions d'affaires & où il ne se débourse pas cent mille livres comptant.

A l'égard du commerce de l'Espagne, il y a peu de Marchands à Lion qui y trafiquent; c'est pourquoi ils se servent plus volontiers de l'entremise des Génois, & ce commerce s'étend jusqu'aux grandes Indes; la dorure, les draps legers, les toiles, les futaines, le saffran & le papier sont presque toutes les marchandises qui passent de Lion en Espagne; celles qui en viennent sont des laines, des soyes, des drogues pour la teinture & des especes d'or & d'argent. Ce commerce a cela de singulier qu'il roule entierement sur la bonne foi des Espagnols qui prêtent leur nom pour le faire, attendu qu'il est défendu à toute autre nation.

La Ville de Lion envoye tous les ans en Italie pour six à sept millions de marchandises de draps, de toiles, d'étoffes de soye, d'or & d'argent, dentelles de même, des merceries de toutes sortes, sur tout des parures à la mode; réciproquement l'Italie lui rend pour six millions d'autres marchandises; de soyes, de velours, damas, brocatelles, satins, taffetas du Piemont & du Milanois. Ce commerce est d'autant plus avantageux à Lion que la seule voye pour faire passer des especes d'Espagne à Lion est celle de Gênes, & que les soyes d'Italie sont le fond de toutes les fabriques de Lion.

Le commerce avec la Suisse se fait principalement à Zurich, à S. Gal, Boune, Basle, Schafhouse & aux deux Foires de Zurich. L'on n'y envoye au plus que pour la valeur d'un million en draperies & en Merceries. Les Suisses amenent des soyes & fleurets fabriquez à Zurich; des toiles, des fromages, & des chevaux.

Les Marchands de Lion débitent en Allemagne les mêmes marchandises qu'en Suisse, & outre cela une grande quantité d'étoffes de soye, d'or & d'argent & même des plus belles, les Allemands ayant beaucoup de goût & de délicatesse sur cela, & poussant même la magnificence jusqu'à ne porter une même parure que peu de jours; le seul commerce des étoffes va par an jusqu'à quinze cens mille livres, & l'on ne tire pas d'Allemagne pour le quart en étain, cuivre, fer blanc & mercerie. On ne sauroit donc douter dans la regle ordinaire que ce commerce ne fût utile, s'il n'étoit vray dans le fait

que

que les Allemans n'achetent rien qu'à crédit, & ne vendent qu'argent comptant, ce qui fait que dans les occasions de guerre nos Marchands sont toujours en risque de perdre toutes leurs avances, si par les Traitez de paix qui surviennent il n'est accordé un tems pour retirer leurs effets.

Le commerce de Lion avec la Hollande est très-desavantageux, parce que l'on n'y debite pas la moitié de ce que l'on en tire, la seule commodité qu'on y trouve est l'acquit des Lettres de Change sur Amsterdam, Roterdam, &c.

Le commerce avec l'Angleterre étoit extraordinairement considérable avant la guerre; la seule Ville de Londres tiroit de Lion pour environ trois millions de marchandises, de taffetas lustrez noirs, d'étoffes d'or & d'argent; & Lion prenoit en Angleterre pour six cens mille livres de draps fins, serges & bas d'estame, plombs, étains, merceries, drogues de teinture, & quelquefois des soyes du Levant; ainsi le commerce alloit aux trois quarts de profit; mais le Parlement d'Angleterre en a entierement diminué l'avantage par l'augmentation des impôts & des droits sur les taffetas.

Le reste du commerce des Marchands de Lion avec les pays étrangers est assez foible; le principal est celui du Levant où quelques Négocians sont interessez avec des Génois & des Marseillois. Il y a aussi une société de Marchands de Lion établie à Varsovie; mais on n'y envoye que le rebut des étoffes de France. Il reste maintenant à examiner chaque espece de trafic de Lion en particulier. Celui des soyes qui est le plus étendu par rapport aux fabriques de Lion consiste dans les années passables en six mille balles évaluées chacune à cent soixante livres de poids de marc net; de ce nombre il y a environ quatorze cens balles du Levant, seize cens de Sicile & de l'Italie, quinze cens balles de l'Espagne & le reste des Provinces de Languedoc, Dauphiné & Provence. Celles du Levant sont les plus grossieres & ne sont ordinairement façonnées que pour la couture & pour servir au fil d'or & d'argent; quant à celles de l'Italie qui sont les plus belles & les plus fines, elles sont gardées pour les ouvrages de Lion; mais quelque consommation qui s'en fasse, elle est bien inferieure au debit qui s'en faisoit anciennement, puisque l'on y comptoit jusqu'à dix-huit mille métiers travaillans à toutes sortes d'étoffes, & qu'il n'y en a pas à présent plus de quatre mille. Il y a deux fabriques particulieres à Lion, outre celles des futaines, basins & ouvrages de soye de toute espece; à savoir celle des taffetas & celle des étoffes d'or & d'argent. Les taffetas s'y fabriquent de toutes couleurs, mais la plus grande quantité est de noirs fins & lustrez; à l'égard du noir qui est le plus beau du monde, on prétend que c'est l'effet d'une propriété particuliere des eaux de la Saône; mais pour le lustre, c'est une invention moderne, qui est dûë aux mauvaises affaires d'un fabriquant qui vivoit il y a environ quatre-vingt ans, & se nommoit Octavio May. Cet homme inquiet & agité de son désastre qui étoit prêt d'éclater, se promenoit dans sa chambre à grands pas, mâchant entre ses dents quelques brins de soye: il tiroit quelquefois & remettoit cette soye sans aucune attention dans sa bouche, mais l'ayant par hazard regardée, il fut frappé de l'éclat qu'elle avoit acquis, & cela lui fit faire réflexion à la cause de cette nouveauté qu'il jugea provenir de ce qu'elle avoit été souillée, mouillée & échauffée entre ses dents. Il fit dans la suite plusieurs experiences & réussit à donner le lustre au taffetas: cette découverte rétablit ses affaires, & si son secret avoit été de nature à être caché, il y auroit gagné des biens immenses; depuis lui c'est un métier particulier dans la Ville de Lion de lustrer les étoffes.

A l'égard des étoffes d'or & d'argent, c'est le génie des fabriquans qui en fait l'excellence, le travail peut être aussi beau & meilleur par tout ailleurs; mais il n'y a qu'en France où il se voit tous les ans, même tous les jours des desseins nouveaux, que les Etrangers ne sauroient imiter, mais ils les goûtent & s'y connoissent fort bien; un bon desseignateur est à Lion une partie essentielle de la fabrique, & quand il a du talent, sa seule industrie lui procure une part avantageuse dans la société. On compte que la façon des étoffes fait les deux tiers de son prix; il s'en vend très-peu en détail dans la Ville de Lion; & parce que c'est la Ville de Paris qui regle la mode, les habitans de Lion même les font venir de Paris. Au surplus il se fait à Lion des velours, des damas, des satins, moires, ferandines, raz de S. Maur, & quelques grisettes, le tout en petite quantité.

Le commerce de l'Epicerie étoit autrefois le plus grand de Lion, & le plus assuré pour faire fortune, mais ce n'est plus rien aujourd'hui. Celui de la Librairie a subi le même sort que le précédent; & soit qu'on le considére par rapport aux Livres que l'on fait imprimer pour le dehors du Royaume, soit qu'on le regarde par rapport à ce que l'on imprime pour le dedans de la France, on peut dire que ce commerce est bien diminué.

Une chose que les Curieux vont visiter à Lion, c'est le Célébre cabinet du feu sieur Nicolas Grollier de Serviere, où l'on trouve toutes sortes de pieces de mécanique, de tour & d'horlogeries, (& ce qui est particulier) toute de la main & de l'invention de son savant Maître. On a tenu dans cette Ville plusieurs Conciles Nationnaux & deux Généraux, le premier en 1245. & l'autre en 1274.

le LION d'Angers, Ville, dans l'Anjou, Diocèse d'Angers, Parlement de Paris, Intendance de Tours, Election d'Angers, a 1712 habitans.

LIGN, dans la Normandie, Diocèse de Bayeux, Parlement de Roüen, Intendance & Election de Caën, a 585 habitans.

LION en Beauce, dans l'Orleanois, Diocèse de Sens, Parlement de Paris, Intendance & Election d'Orleans, a 228 habitans.

LION en Sullias, dans le Gâtinois, Diocèse & Parlement de Paris, Intendance d'Orleans, Election de Gien, a 448 habitans.

LIONNIERES, dans la Bourgogne, Diocèse de Bellay, Parlement & Intendance de Dijon, Bailliage & Recette de Bresse, a 46 habitans.

LIONNOIS, Gouvernement Militaire de Province, borné au septentrion par la Bourgogne; à l'orient la Saône le sépare de la Bresse, & de la Principauté de Dombes, & le Rhône du Dauphiné; au midy il est borné par le Languedoc, & à l'occident par l'Auvergne & le Bourbonnois.

Ce Gouvernement comprend les trois Provinces de Lionnois, Forez & Beaujollois; il peut avoir vingt-cinq lieuës d'étenduë du septentrion au midy, & vingt lieuës de l'orient à l'occident; ce pays est de Droit écrit.

Le Lionnois fait une partie de l'ancien terrain des *Segusiani*, dont le Diocèse de Lion renferme l'étenduë; dans la décadence de l'Empire il a passé sous la domination des Bourguignons, & ensuite sous celle des François: puis Boson Roy d'Arles & de Bourgogne l'a usurpé. Il y a eu dans la suite des Comtes, vassaux des Archevêques de Lion, avec les-

quels ils ont eu de grands démêlez. Le pays du Lionnois eſt fort beau, les terres ſont abondantes en bleds & en vins, dont quelques-uns ſont exquis. Ses rivieres principales ſont le Rhône & la Saône : les Villes les plus conſidérables ſont Lion ſa Capitale, dont il a emprunté ſon nom, Auſe & Condrieux.

Il y a une petite partie du Lionnois ſituée entre la Saône & la Breſſe, compoſée de treize Paroiſſes qui ne payent point de tailles ; c'eſt pourquoi on l'appelle le franc Lionnois. Ce petit Canton a toûjours joüi de ce droit dès le tems du Royaume de Bourgogne ; il paye un don gratuit tous les neuf ans.

LIONS, *Lionum*, *Liones*, Ville, Vicomté & Juſtice non reſſortiſſante, dans la Normandie, Diocéſe, Parlement & Intendance de Roüen, Chef-lieu d'une Election, a 1086 habitans. Il y a une Maîtriſe Particuliere des Eaux & Forêts. Cette Ville eſt ſituée à ſix lieuës en deçà de Roüen, ſur le ruiſſeau nommé Orleau, environné de la Forêt de Lions, qui eſt la plus grande de la Normandie. C'eſt dans cette forêt, qui contient vingt-trois mille ſept cens cinquante arpens, qu'Henry I. Roy d'Angleterre & Duc de Normandie, avoit fait bâtir au milieu le Château de S. Denis, où il eſt mort en 1135. Il y a dans Lions un Couvent de Cordeliers, & un de Benedictins.

LIONS ou S. Maurice de Lions, Bourg, dans l'Angoumois, Diocéſe d'Angoulême, Parlement de Paris, Intendance de Limoges, Election d'Angoulême, a 1540 habitans.

LIONS ou Iſle de Lions, ſur les côtes de Provence, à l'entrée de la place de Fréjus.

LIONTADEZ, dans l'Auvergne, Diocéſe de S. Flour, Parlement de Paris, Intendance de Riom, Election de S. Flour, a 950 habitans.

LIOUC, dans le bas Languedoc, Diocéſe de Nîmes, Parlement de Toulouſe, Intendance de Montpellier, Recette de Nîmes, a 69 habitans.

LIOUDRE, dans le Limoſin, Diocéſe de Limoges, Parlement de Bordeaux, Intendance de Limoges, Election de Brives, a 364 habitans.

LIOUS, dans la Provence, Diocéſe d'Apt, Parlement & Intendance d'Aix, Viguerie & Recette d'Apt, a 186 habitans.

LIP

LIPINES, Forêt Royale de quatre cens ſoixante dix-neuf arpens, dans la Maîtriſe des Eaux & Forêts de S. Pons.

LIPSHEIM, dans la baſſe Alſace, Diocéſe de Straſbourg, Conſeil Souverain & Intendance d'Alſace, Bailliage de Dhacſtein, a 136 habitans.

LIQ

LIQUES, *Lisna* ou *Likens*, ancienne Abbaye de Prémontré, ſituée à une demie lieuë d'Ardres, & à trois lieuës de Calais, Diocéſe de Boulogne. Elle a été fondée en 1131. par Robert, Comte de Boulogne, & vaut par an à l'Abbé quatre mille livres.

LIR

LIRAC, dans le bas Languedoc, Diocéſe d'Uzés, Parlement de Toulouſe, Intendance de Montpellier, Recette d'Uzés, a 259 habitans.

LIRE', Bourg, dans l'Aniou, Diocéſe d'Angers, Parlement de Paris, Intendance de Tours, Election d'Angers, a 1110 habitans.

LIRE-nouvelle, Bourg, dans la Normandie, Diocéſe d'Evreux, Parlement de Roüen, Intendance d'Alençon, Election de Conches, a 700 habitans.

LIRE-vieille, Bourg, dans la Normandie, Diocéſe d'Evreux, Parlement de Roüen, Intendance d'Alençon, Election de Conches, a 1045 habitans. Ce Bourg eſt ſitué ſur la Rille dans le pays d'Ouche, à 9. lieuës d'Evreux. Il y a une belle Abbaye de Benedictins, elle a été fondée l'an 1060. par Guillaume fils d'Oſbernus & couſin de Guillaume II. dit le Conquerant & Roy d'Angleterre ; Adeliſe ou Alix ſa femme, & Guillaume ſon fils, Comte de Breteüil y furent inhumez le 12. Janvier de l'an 1100. Elle vaut par an vingt mille livres de rente, avec la nomination de plus de trente Cures. Elle a reçu la réforme de la Congrégation de S. Maur l'an 1643. C'eſt M. l'Abbé d'Antin qui en eſt Abbé. Lorſque S. Thomas de Cantorberi fut obligé de ſe réfugier en France, il demeura quelque tems dans cette Ville.

LIREY & Villery, dans la Champagne, Diocéſe de Troyes, Parlement de Paris, Intendance de Châlons, Election de Troyes, a 589 habitans. Ce lieu eſt ſitué à quatre lieuës de Troyes ; il y a un Chapitre fondé vers l'an 1153. par Geofroy de Charny ; ce Chapitre n'eſt compoſé que de deux ou trois Chanoines ; ils avoient le S. Suaire de Nôtre-Seigneur, qui leur a été enlevé par Louis Duc de Savoye, vers l'an 1497. C'eſt celui qui a été dépoſé à Chambery, & depuis tranferé à Turin.

LIRON, petite Riviere du Languedoc, qui ſe jette dans l'Orgue près de Beziers.

LIROSE, dans la Normandie, Diocéſe de Bayeux, Parlement de Roüen, Intendance & Election de Caën, a 5 habitans.

LIRY, dans la Champagne, Diocéſe de Reims, Parlement de Paris, Intendance de Châlons, Election de Rhetel, a 416 habitans.

LIS

LIS & Varzuville, dans la Picardie, Diocéſe de Beauvais, Parlement & Intendance de Paris, Election de Beauvais, a 285 habitans.

la LIS S. Georges, dans le Berry, Diocéſe de Bourges, Parlement de Paris, Intendance de Bourges, Election d'Iſſoudun, a 276 habitans.

la LIS, *Legia*, Riviere des Pays-bas François, qui prend ſa ſource à Liſbourg en Artois, paſſe par les ruines de Therouenne, arroſe Aire, S. Venant, la Gorgue, Armantieres, Varneton & Commines, d'où elle entre dans les pays Autrichiens, & ſe rend dans l'Eſcaut à Gand. Les habitans de Liſbourg jugent par la clarté des eaux de la ſource de cette riviere de la diſpoſition du tems qu'il doit faire ; lorſqu'il doit pleuvoir, la ſource charie en bouillonant un petit ſable qui la brouille plus ou moins ſelon la force de la pluye qui doit venir : au contraire quand il doit faire beau tems l'eau ſort très-claire du ſein de la terre.

le LIS, dans la Picardie, Diocéſe de Senlis, Parlement & Intendance de Paris, Election de Senlis, a 51 habitans. Il y a une Abbaye de Religieuſes.

LISBOURG, Bourg & Marquiſat, dans l'Artois, Diocéſe de S. Omer, Parlement de Paris, Intendance d'Amiens, Gouvernance d'Arras, Bailliage & Recette de S. Omer, a 410 habitans. Ce Marquiſat fut érigé en 1639. en faveur de la Maiſon de Noyelles ; il eſt à preſent poſſedé par le Sieur Volant de Brevilliers, dont la famille ſe croit iſſuë d'Ecoſſe.

LISCOURS en Goufeliers, dans l'Artois, Diocèſe d'Arras, Parlement de Paris, Intendance d'Amiens, Gouvernance d'Arras, Bailliage & Recette de S. Pol, a 519 habitans.

LISFONTAINE, dans la Picardie, Diocèſe de Noyon, Parlement de Paris, Intendance de Soiſſons, Election de Noyon, a 268 habitans.

LISIEUX, *Lexovium*, Ville, Evêché, dans la Normandie, Parlement de Roüen, Intendance d'Alençon, Chef-lieu d'une Election & d'un Grenier à ſel, a 7500 habitans. Cette Ville eſt très-ancienne; elle a pris ſon nom de ſes peuples *Lexovii*, ou *Lexobii*, dont Jules Céſar fait mention dans ſes Commentaires. Ptolomée en fait auſſi mention ſous le nom de *Neomagus*, qu'elle a changé en celui de ſes peuples. Elle eſt ſituée ſur la Touque, dans le pays de Lieuvin, à dix-huit lieuës de Roüen, doit ſon Evêché eſt ſuffragant. La Ville eſt belle & aſſez peuplée. Son terroir eſt riche & abondant. La riviere de Touque y reçoit la riviere d'Orbec & commence à porter le nom de Touque, laiſſant celui de Guſſay qu'elle avoit porté juſques-là.

La Cathédrale de Liſieux eſt belle, le Jardin du Palais Epiſcopal eſt rempli de Jets-d'eaux & de Caſcades, & jouït d'une très-belle vûe.

L'Egliſe de Liſieux reconnoit pour ſon premier Prélat Lirurde qui aſſiſta au premier Concile d'Orleans en 511. L'Evêque eſt Comte de Liſieux: ſon revenu eſt de quarante mille livres par an: ſon Diocèſe eſt compoſé de cinq cens quatre-vingt Paroiſſes, diviſées en quatre Archidiaconez. Il y a une de ces Paroiſſes dans le Ville de Roüen, & quatre autres aux environs de cette Ville. Celle qui eſt dans la Ville de Roüen eſt appellée S. Cande le Vieux; c'eſt un Chapitre dont le Doyenné eſt uni à la manſe Epiſcopale de Liſieux. La Cathédrale de Liſieux eſt dédiée à S. Pierre; ſon Chapitre eſt compoſé d'un Doyen, de dix Dignitez, de trente-ſix Chanoines, de deux Prébendes, quatre Vicaires & trente Chapellains, ſans le bas Chœur; le Doyenné eſt de douze cens livres de revenu, & les Prébendes depuis trois cens livres juſqu'à mille livres, ſans les diſtributions manuelles. Le Chapitre a droit d'élire deux Chanoines pour être Comtes & Seigneurs de la Ville. La veille & le jour de S. Urſin, qui arrive le 11. Juin, ils font garder les portes de la Ville: ces deux jours-là, ils jouïſſent de la Juſtice civile & criminelle, des droits de la Coûtume & de la Foire qui ſe tient ce jour-là, & ils préſentent aux Benefices qui viennent à vaquer pendant le même tems.

Il y a à Liſieux une Abbaye de Filles de l'Ordre de S. Benoît, dédiée à Nôtre-Dame. Cette Abbaye a été fondée en 1050. par Leſceline femme de Guillaume Comte de Brionne & d'Auge; quoique ſes revenus ayent été autrefois conſidérables, elle ne jouït à préſent que de ſix mille livres. Il ſe fabrique dans cette Ville & dans ſon Election une grande quantité de Fleurets blancards, que l'on porte aux Indes Occidentales, ſous le nom de Poil de Roüen: l'on y fait une grande quantité de toiles, dont on fait un grand commerce pour Paris, Roüen & Cadix, &c. auſſi-bien que de ces étoffes de laine, qu'on appelle frocs.

LISINE, dans la Franche-Comté, Diocèſe, Parlement & Intendance de Beſançon, Bailliage & Recette de Quingey, a 140 habitans.

LISION en Sanglois, Prieuré de l'Ordre de Cluny; il vaut ſeize cens livres de rente.

LISLATE, dans la Saintonge, Diocèſe de Saintes, Parlement de Bordeaux, Intendance de la Rochelle, Election de Saintes, a 146 habitans.

LISLE, dans le Périgord, Diocèſe de Périgueux, Parlement & Intendance de Bordeaux, Election de Périgueux, a 1275 habitans.

LISLE, dans la Normandie, Diocèſe de Roüen, Parlement de Paris, Intendance de Roüen, Election d'Andely, a 618 habitans.

LISLE, Ville, dans la Franche-Comté, Diocèſe, Parlement & Intendance de Beſançon, Bailliage & Recette de Baume, a 175 habitans.

LISLE, dans la Beauce, Diocèſe de Blois, Parlement de Paris, Intendance d'Orleans, Election de Vandôme, a 75 habitans.

LISLE-BARBE, dans le Lionnois, Diocèſe de Vienne, Parlement de Paris, Intendance & Election de Lion, a 215 habitans.

LISLE-DIEU, *Inſula-Dei*, Abbaye de l'Ordre de Prémontré, au Diocèſe de Roüen, ſur la riviere d'Andelle, fondée l'an 1187. par Renaud de Pavilly. Elle a quatre à cinq mille livres de revenu & nomme à onze Cures; les Religieux ſont réformez.

LISLE-MARIE, Terre & Château de l'Election de Valognes, auprès de la jonction des rivieres d'Ouve & du Merderet. C'eſt à M. le Marquis de Bellefons.

LISLE d'Eſpagnat, dans l'Angoumois, Diocèſe d'Angoulême, Parlement de Paris, Intendance de Limoges, Election d'Angoulême, a 272 habitans.

LISLELOY, Treve, dans la Bretagne, Diocèſe de Tréguier, Parlement de Rennes, Intendance de Nantes, Recette de Tréguier, a 186 habitans.

LISLEMER, dans la Bretagne, Diocèſe de Dol, Parlement de Rennes, Intendance de Nantes, Recette de Dol, a 487 habitans.

LISLET, dans la Picardie, Diocèſe de Laon, Parlement de Paris, Intendance de Soiſſons, Election de Laon, a 59 habitans.

LISORS, dans la Normandie, Diocèſe, Parlement & Intendance de Roüen, Election de Lions, a 375 habitans.

LISOS, dans la Gaſcogne, Diocèſe de Tarbes, Parlement de Toulouſe, Intendance d'Auch, Recette du Comté de Bigorre, a 25 habitans.

LISQUE, Terre en Boulonnois, poſſédée par le Marquis du même nom.

LISSAC & Labatut, dans le Rouſſillon, Diocèſe de Perpignan, Parlement de Toulouſe, Intendance & Recette de Rouſſillon, a 25 habitans.

LISSAC, *Lyſſiacum*, Prieuré de Filles, de l'Ordre de Cîteaux, dans le Quercy, Diocèſe de Cahors, Intendance de Montauban, Election de Figeac; ſon revenu eſt trois mille cinq cens livres, & elle eſt élective.

LISSAC & S. Denis, Bourg, dans le Quercy, Diocèſe de Cahors, Parlement de Toulouſe, Intendance de Montauban, Election de Figeac, a 590 habitans.

LISSARE, dans le bas Languedoc, Diocèſe du Puy, Parlement de Toulouſe, Intendance de Montpellier, Recette du Puy, a 408 habitans.

LISSAY, dans le Berry, Diocèſe de Bourges, Parlement de Paris, Intendance & Election de Bourges, a 69 habitans.

LISSE ou S. Eſtienne de Liſſe, dans la Guienne, Diocèſe, Parlement, Intendance & Election de Bordeaux, a 490 habitans.

LISSE, dans le Condomois, Diocèſe de Condom, Parlement & Intendance de Bordeaux, Election de Condom, a 400 habitans.

LISSE & Coucouronne, dans l'Iſle de France, Diocèſe, Parlement, Intendance & Election de Paris, a 267 habitans.

LISSELIN, Bois de cent trente arpens & un quart, dans la Maîtrise des Eaux & Forêts de Moulins.

LISSEULE, dans l'Auvergne, Diocèſe de Clermont, Parlement de Paris, Intendance & Election de Riom, a 113 habitans.

LISSEY, dans la Bourgogne, Diocèſe d'Auxerre, Parlement & Intendance de Dijon, Bailliage, Recette & Grenier à ſel d'Auxerre, a 269 habitans. Le Fief de Lio en dépend; il eſt ſitué ſur la riviere de Cure: il n'y a point de vignes.

LISSIEUX, dans le Lionnois, Diocèſe de Lion, Parlement de Paris, Intendance & Election de Lion, a 305 habitans.

LISSY en Brie, dans l'Iſle de France, Diocèſe, Parlement, Intendance & Election de Paris, a 141 habitans.

LISTOREZ, du reſſort du Préſidial de Tulles.

LISTRAC, dans la Guienne, Diocèſe, Parlement, Intendance & Election de Bordeaux, a 1410 habitans.

LISTROF, dans le pays Meſſin, Diocèſe, Parlement, Intendance & Recette de Metz, a 206 habitans. C'eſt un des Villages compris dans la demie lieuë des environs de Sarlouis, cedé par le Traité de 1718.

LIT

LITCHAIRE, dans la Normandie, Diocèſe de Coûtances, Parlement de Roüen, Intendance de Caën, Election de Carentan, a 570 habitans.

LITRY, Bourg, dans la Normandie, Diocèſe de Bayeux, Parlement de Roüen, Intendance de Caën, Election de Bayeux, a 1550 habitans.

LITTEAU, dans la Normandie, Diocèſe de Bayeux, Parlement de Roüen, Intendance de Caën, Election de Bayeux, a 760 habitans.

LITTETOT, dans la Normandie, Diocèſe d'Evreux, Parlement & Intendance de Roüen, Election de Ponteaudemer, a 146 habitans. M. de Tourville en eſt Seigneur.

LIV

LIVAROT, Bourg, dans la Normandie, Diocèſe de Liſieux, Parlement de Roüen, Intendance d'Alençon, Election de Liſieux, a 962 habitans.

LIVAYE, dans la Normandie, Diocèſe de Sées, Parlement de Roüen, Intendance & Election d'Alençon, a 454 habitans.

LIVAYE, dans la Normandie, Diocèſe de Liſieux, Parlement & Intendance de Roüen, Election de Pont-l'Evêque, a 156 habitans. M. de Luxembourg en eſt Seigneur.

LIVERDI, dans la Brie, Diocèſe de Meaux, Parlement & Intendance de Paris, Election de Rozoy, a 328 habitans.

LIVERDUN, *Liberdunum*, Bourg, dans le pays Meſſin, Diocèſe de Toul, Parlement & Intendance de Metz, Recette de Toul, a 690 habitans. L'Evêque de Toul eſt Seigneur de ce Bourg qui eſt ſitué ſur un rocher, au bord de la Moſelle. Les Evêques de Toul avoient coûtume d'y demeurer autrefois; c'étoit même leur Forteresſe. Pierre de Brixei l'un d'eux y fonda une Collegiale en 1188. L'on a uni ce Chapitre depuis peu au Seminaire de Toul; il y a cependant une partie des Chanoines, qui ſe ſont oppoſez à cette union. La premiere Egliſe Paroiſſiale de ce Bourg eſt dédiée à S. Pierre; elle eſt à la collation du ſuſdit Chapitre.

LIVERNON, dans le Quercy, Diocèſe de Cahors, Parlement de Toulouſe, Intendance de Montauban, Election de Figeac, a 189 habitans.

LIVERSAY ou S. Jean de Liverſay, Bourg, dans le pays d'Aunis, Diocèſe de la Rochelle, Parlement de Paris, Intendance & Election de la Rochelle, a 1670 habitans.

LIVET, dans le Dauphiné, Diocèſe, Parlement, Intendance & Election de Grenoble, a 416 habitans.

LIVET-le-Baudouin, dans la Normandie, Diocèſe, Parlement & Intendance de Roüen, Election de Pont-l'Evêque, a 310 habitans. M. de Tournebu en eſt Seigneur.

LIVET en Charnie, Bourg, dans le Maine, Diocèſe du Mans, Parlement de Paris, Intendance de Tours, Election du Mans, a 310 habitans.

LIVET en Ouche, dans la Normandie, Diocèſe d'Evreux, Parlement de Roüen, Intendance d'Alençon, Election de Bernay, a 125 habitans.

LIVET en Saonois, Bourg, dans le Maine, Diocèſe du Mans, Parlement de Paris, Intendance de Tours, Election du Mans, 108 habitans.

LIVET ſur Autou, dans la Normandie, Diocèſe d'Evreux, Parlement de Roüen, Intendance d'Alençon, Election de Bernay, a 285 habitans.

LIVIERE, dans le bas Languedoc, Diocèſe de Narbonne, Parlement de Toulouſe, Intendance de Montpellier, Recette de Narbonne, a 260 habitans. Il y a dans le territoire de cette Paroiſſe cinq abîmes d'eaux, nommez Æliais, dont les bouillons forment un petit canal qui ſe joint à la Robine; la terre des environs de ces gouffres tremble ſous les pieds de ceux qui ont la curioſité de les aller voir: ces abîmes ſont très-poiſſonneux.

LIVIERS, dans le Vexin, Diocèſe de Roüen, Parlement & Intendance de Paris, Election de Pontoiſe, a 189 habitans.

LIVIERS les Cordes, dans le haut Languedoc, Diocèſe d'Alby, Parlement & Intendance de Toulouſe, Recette d'Alby, a 168 habitans.

LIVOYE ou S. Georges de Livoye, dans la Normandie, Diocèſe d'Avranches, Parlement de Roüen, Intendance de Caën, Election d'Avranches, a 152 habitans.

LIVRADOIS, petit Pays de la baſſe Auvergne, ſitué aux environs d'Ambert, qui eſt ſa Capitale; l'on veut qu'il ait pris ſon nom de ce qu'il a été délivré des eaux qui en couvrent les campagnes par la coupure d'un rocher ſitué auprès de la Tour-Goyon, qui en arrêtoit le cours: il portoit ce nom dès l'an 1259.

LIVRAY, Bourg, dans l'Anjou, Diocèſe d'Angers, Parlement de Paris, Intendance de Tours, Election de Châteaugontier, a 1545 habitans.

LIVRE, dans la Bretagne, Diocèſe & Parlement de Rennes, Intendance de Nantes, Recette de Rennes, a 318 habitans.

la LIVRIERE, Ville, dans le bas Languedoc, Diocèſe de S. Pons, Parlement de Toulouſe, Intendance de Montpellier, Recette de S. Pons, a 584 habitans.

LIVREMOND, dans la Franche-Comté, Diocèſe, Parlement & Intendance de Beſançon, Bailliage & Recette de Pontarlier, a 318 habitans.

LIVRON, dans le Bearn, Diocèſe de Leſcar, Parlement de Pau, Intendance d'Auch, Sénéchauſſée & Recette de Pau, a 75 habitans.

LIVRON, *Livronium*, petite Ville, dans le Dauphiné, Diocèſe de Valence, Parlement & Intendance de Grenoble, Election de Valence, a 286 habitans.

habitans. Elle eſt ſituée ſur une hauteur, à une petite lieuë du Rhône, la Drome arroſe le pied de la coline, ſur laquelle elle eſt ſituée; le paſſage de cette riviere y eſt même dangereux.

LIVRON, dans le Dauphiné, Diocèſe de Valence, Parlement & Intendance de Grenoble, Election de Valence, à 1318 habitans.

LIVRY, dans la Normandie, Diocèſe de Bayeux, Parlement de Roüen, Intendance de Caën, Election de Bayeux, à 930 habitans.

LIVRY, dans le Nivernois; Diocèſe de Nevers, Parlement de Paris, Intendance de Moulins, Election de Nevers, à 374 habitans. Cette Paroiſſe eſt ſituée en plaine à demi-lieuë de la riviere d'Allier: c'eſt bonnes terres à froment, méteil, ſeigle, orge, avoine & chanvres; beaucoup de vignobles de bon produit qui eſt le principal revenu: le pacage fournit du foin ſuffiſamment pour les beſtiaux: il n'y a point de bois ni de menus fruits.

LIVRY, dans le Gâtinois, Diocèſe de Sézz, Parlement & Intendance de Paris, Election de Melun, à 205 habitans.

LIVRY en Launoy, Châtellenie, dans l'Iſle de France, Diocèſe, Parlement, Intendance & Election de Paris, à 338 habitans.

LIVRY & le Château, dans la Champagne, Diocèſe de Reims, Parlement de Paris, Intendance de Châlons, Election de Reims, à 318 habitans.

LIVRY, Marquiſat, dans l'Iſle de France, Diocèſe, Parlement, Intendance & Election de Paris, à 286 habitans. Ce lieu eſt au milieu de la forêt de Bondy, il y a auprès un Prieuré Conventuel de l'Ordre de S. Auguſtin, de la Congrégation de France, que l'on appelle Nôtre-Dame des Anges.

LIX

LIXTOFF, dans la haute Alſace, Diocèſe de Baſle, Conſeil Souverain & Intendance d'Alſace, Bailliage de Ferrette, à 146 habitans.

LIXY, dans le Gâtinois, Diocèſe de Sens, Parlement & Intendance de Paris, Election de Nemours, à 343 habitans.

LIXY ou S. Martin de Lixy, dans la Bourgogne, Diocèſe de Mâcon, Parlement de Paris, Intendance de Dijon, Bailliage & Recette de Mâcon, à 92 habitans.

LIZ

LIZANT, Bourg, dans le Poitou, Diocèſe de Poitiers, Parlement de Paris, Intendance & Election de Poitiers, à 1085 habitans.

LIZE, dans la Touraine, Diocèſe de Tours, Parlement de Paris, Intendance de Tours, Election de Saumur, à 210 habitans.

LIZEAU ou S. Germain de Lizeau, dans la Normandie, Diocèſe de Chartres, Parlement de Paris, Intendance d'Alençon, Election de Verneuil, à 236 habitans.

LIZEAU ou S. Martin de Lizeau, dans la Normandie, Diocèſe de Chartres, Parlement de Paris, Intendance d'Alençon, Election de Verneuil, à 60 habitans.

LIZERAY, dans le Berry, Diocèſe de Bourges, Parlement de Paris, Intendance de Bourges, Election d'Iſſoudun, à 216 habitans.

LIZERAY, dans le Bourbonnois, Diocèſe de Bourges, Parlement de Paris, Intendance & Election de Moulins, à 136 habitans.

LIZIERS, dans le Limoſin, Diocèſe de Limoges, Parlement de Bordeaux, Intendance de Limoges, à 365 habitans.

LIZINES & Sognoles, dans la Brie, Diocèſe de Sens, Parlement & Intendance de Paris, Election de Provins, à 653 habitans.

LIZOLLES, dans le Bourbonnois, Diocèſe de Clermont, Parlement de Paris, Intendance de Moulins, Election de Gannat, à 272 habitans. Cette Paroiſſe eſt à quatre lieuës de l'Allier, & à une lieuë & demie de la Sioulle; c'eſt un mauvais terroir à ſeigle & avoine: il y a un petit commerce de beſtiaux: beaucoup de bois futayes & taillis; les habitans font commerce de ſabots & de cercles, & d'autres petits ouvrages de bois. M. le Duc de la Trimouille en eſt Seigneur.

LIZON, dans la Normandie, Diocèſe de Bayeux, Parlement de Roüen, Intendance de Caën, Election de Bayeux, à 488 habitans.

LIZORES, dans la Normandie, Diocèſe de Liſieux, Parlement de Roüen, Intendance d'Alençon, Election de Liſieux, à 840 habitans.

LIZY, dans la Brie, Diocèſe de Meaux, Parlement & Intendance de Paris, Election de Meaux, à 1079 habitans.

LIZY, dans la Picardie, Diocèſe de Laon, Parlement de Paris, Intendance de Soiſſons, Election de Laon, à 177 habitans.

LLA

LLAU, dans le Rouſſillon, Diocèſe de Perpignan, Conſeil & Intendance de Rouſſillon, Viguerie & Recette de Conflant, à 25 habitans.

LLAURO, dans le Rouſſillon, Diocèſe de Perpignan, Conſeil, Intendance, Viguerie & Recette de Rouſſillon, à 82 habitans.

LLO, dans le Rouſſillon, Diocèſe de Perpignan, Conſeil Souverain & Intendance de Rouſſillon, Viguerie de Cerdagne, à 315 habitans.

LOB

LOBBE, Abbaye, de l'Ordre de S. Benoît, fondée par S. Landelin en 640. dans le Diocèſe de Cambray en Hainaut. Cette Abbaye eſt auprès de la Sambre.

la LOBBE, dans la Champagne, Diocèſe de Reims, Parlement de Paris, Intendance de Châlons, Election de Reims, à 739 habitans.

la LOBIERE & S. Victor, dans le Forez, Diocèſe de Lion, Parlement de Paris, Intendance de Lion, Election de Montbriſon, à 393 habitans.

LOC

LOC-BREVALAZRE, dans la Bretagne, Diocèſe de S. Pol, Parlement de Rennes, Intendance de Nantes, Recette de S. Pol de Leon, à 186 habitans.

LOC-CHRIST, dans la Bretagne, Diocèſe de Vannes, Parlement de Rennes, Intendance de Nantes, Recette de Vannes, à 268 habitans.

LOC-DIEU ou Lieu-Dieu, *Locus-Dei*, Abbaye d'Hommes, Ordre & de la réforme de Cîteaux, Fille de Dalon, dans le Roüergue, Diocèſe de Rodez. Elle a été fondée le 12. des Calendes d'Avril 1123. ſelon d'autres le 3. des Ides de Novembre c'eſt-à-dire le 11. Mars 1123. ou le 11. Novembre 1124. Entre ſes principaux bienfaiteurs on compte Aldoin de Pariſy, (*de Pariſio*) qui donna au mois de May, l'an 1124.

au Monastère de Nôtre-Dame de Loc-Dieu ou Lieu-Dieu, & aux Religieux qui y servoient Dieu, tout ce qu'il possédoit en diff.... endroits. Voicy ce que l'on sçait de l'origine de ce Monastère, suivant un Cartulaire prêté au R. P. de Sainte Marthe par feu Messire Claude Fleury Sous-Précepteur des Enfans de France, Auteur de l'Histoire Ecclesiastique & Confesseur du Roy Louis XV. qui a été Abbé de cette Maison. Au tems du Roy Philippe un certain Geraud (*de Sala*) vint dans l'Aquitaine, où cherchant des lieux déserts il fonda sept Monastères qu'il institua suivant l'habit & le régime de vivre des Religieux de Cîteaux, sous la Regle de S. Benoit, le Pere commun de ces Moines. Voicy les noms de ces Monastères, Cadouin, *Cadunum*, le Chastelier, *Castellaris*, Dalon, *Dalonium*, Abfie, *Abfia*, Grandselve, *Grandis fylva*, Bornet, *Bornetum*, les Alleus, *Alleodii*, &c. On Compte jusqu'à l'an 1706. cinquante Abbez de ce Monastère.

LOCHE, Bourg & Château, dans la Touraine, Diocèse de Tours, Parlement de Paris, Intendance de Tours, Election de Loches, à 760 habitans. Sa Paroisse est dédiée aux saints Cherubins & Seraphins.

LOCHERE, dans la Bourgogne, Diocèse de Langres, Parlement & Intendance de Dijon, Bailliage de Châtillon, Grenier à sel de Saux-le-Duc, Recette de S. Seine, à 42 habitans. C'est un Hameau de la Paroisse d'Eschallot.

LOCHES, *Locca*, Ville, Comté, dans la Touraine, Diocèse de Tours, Parlement de Paris, Intendance de Tours, Chef-lieu d'une Election, à 2875 habitans. Cette Ville est Siége d'un Bailliage, d'une Châtellenie Royale & d'un Grenier à sel, & d'un Hôtel de Ville; elle est située fort agréablement sur l'Indre, avec un bon Château sur un rocher escarpé: on appelle ce Château la Tour de Loches; c'est où Louis XI. faisoit enfermer les prisonniers d'Etat, dans des cages de fer. Cette Ville a eu des Seigneurs particuliers dès le neuviéme siécle: ils étoient les mêmes que ceux d'Amboise.

Loches a beaucoup de mouvances considérables; il y a dans son Château une Eglise Collegiale dédiée à Nôtre-Dame. Le Chapitre est composé d'un Doyen, de huit Chanoines, de deux Vicaires & de douze Chapelains. On voit dans cette Eglise le magnifique tombeau d'Agnés Sorel Maîtresse de Charles VII. Cette belle personne s'étoit donnée à la pieté fit beaucoup de bien à ce Chapitre. On y voit aussi les figures de Foulques de Nera & de Geofroy Martel, Comtes d'Anjou, qui en sont les Fondateurs. Cette Ville n'a qu'une Paroisse dédiée à S. Ursse, à la collation de l'Abbé de Beaulieu, & six Couvents; le Domaine en est engagé au Seigneur de la Maison de Brocque, qui porte le nom de Comte de Loches; l'on découvrit sous Louis XI. des voutes souterraines sous le Château, au fond desquelles on trouva dans une grande chambre quarrée, un grand Geant assis sur une pierre, auſſitôt qu'il fut exposé à l'air il tomba en poussiere.

Cette Ville a un pont sur l'Indre qui lui donne la communication avec la petite Ville de Beaulieu, qui est de l'autre côté.

La forêt de Loches contient cinq mille arpens de bois de haute fustaye qui appartiennent au Roy.

LOCHES, dans la Bourgogne, Diocèse de Langres, Parlement & Intendance de Dijon, Bailliage & Recette de Bar-sur-Seine, Grenier à sel de Muſſy, à 680 habitans. Cette Paroisse est située sur la pente d'un côteau aboutiſſant à un petit vallon fort étroit. La riviere d'Ource y passe: elle n'est point navigable: il y a deux ponts.

LOCHES, dans la Bourgogne, Diocèse de Mâcon, Parlement de Paris, Intendance de Dijon, Recette de Mâcon, à 338 habitans. La riviere de Grosne y passe.

le LOCHEUR, dans la Normandie, Diocèse de Bayeux, Parlement de Roüen, Intendance & Election de Caën, à 210 habitans.

LOCHIEU, dans le Valromey, Diocèse de Belley, Parlement & Intendance de Dijon, Bailliage & Recette de Valromey, à 150 habitans.

LOCHWEILLER, dans la basse Alsace, Diocèse de Spire, Conseil Souverain & Intendance d'Alsace, Bailliage de Marmoutier, à 218 habitans.

LOCHY, dans le Berry, Diocèse de Bourges, Parlement de Paris, Intendance & Election de Bourges, à 69 habitans. Ce lieu est situé à cinq lieuës de Bourges & autant de Dun-le-Roy, dans un pays assez fertile en bleds de toutes espéces & en pâturage. La Cure vaut cinq cens livres: elle est à collation du Chapitre de S. Etienne de Bourges. Le commerce consiste en bleds, en moutons & en laines.

LOCMALO & Guemené, dans la Bretagne, Diocèse de Vannes, Parlement de Rennes, Intendance de Nantes, Recette de Vannes, à 265 habitans.

LOC-MARIA de Quimper, dans la Bretagne, Diocèse de Quimper, Parlement de Rennes, Intendance de Nantes, Recette de Quimper, à 175 habitans.

LOC-MARIA, dans l'Isle de Belleiſle, en Bretagne, Diocèse de Vannes, Parlement de Rennes, Intendance de Nantes, Recette de Vannes, à 168 habitans.

LOCON, dans l'Artois, Diocèse d'Arras, Conseil d'Artois, Intendance d'Amiens, Gouvernance d'Arras, Bailliage & Recette de Bethune, à 770 habitans.

LOCONVILLE, dans la Normandie, Diocèse de Roüen, Parlement de Paris, Intendance de Roüen, Election de Chaumont & Magny, à 122 habitans. M. Macaire en est Seigneur.

LOQUEMO, dans la Bretagne, Diocèse de Tréguier, Parlement de Rennes, Intendance de Nantes, Recette de Tréguier, à 286 habitans.

LOQUENOBLAY, dans la Bretagne, Diocèse de Quimper, Parlement de Rennes, Intendance de Nantes, Recette de Quimper, à 215 habitans.

LOCQUENOLAY, dans la Bretagne, Diocèse de S. Pol de Leon, Parlement de Rennes, Intendance de Nantes, Recette de S. Pol de Leon, à 168 habitans.

LOCQUENVEL, dans la Bretagne, Diocèse de Tréguier, Parlement de Rennes, Intendance de Nantes, Recette de Tréguier, à 148 habitans.

LOCQUEVRET, dans la Bretagne, Diocèse de Quimper, Parlement de Rennes, Intendance de Nantes, Recette de Quimper, à 210 habitans.

LOCRENAN, dans la Bretagne, Diocèse de Quimper, Parlement de Rennes, Intendance de Nantes, Recette de Quimper, à 287 habitans.

LOCRENAN, dans la Bretagne, Diocèse de S. Pol de Leon, Parlement de Rennes, Intendance de Nantes, Recette de S. Pol de Leon, à 184 habitans. Il y a une Manufacture Royale de Toiles pour les voiles des Vaiſſeaux dont on fournit l'Arſenal de Brest.

LOD

LODDE, dans le Bourbonnois, Diocèſe de Clermont, Parlement de Paris, Intendance & Election de Moulins, à 309 habitans.

LODES, dans le Nebouſan, Diocèſe de Comenges, Parlement de Toulouſe, Intendance d'Auch, Recette de Nebouſan, à 210 habitans.

LODEVE, *Luteva*, Ville, Evêché, dans le bas Languedoc, Parlement de Toulouſe, Intendance de Montpellier, Chef-lieu d'une Recette & d'un Bailliage, à 3790 habitans. Cette Ville & ſon Evêché ſont fort anciens. La tradition lui donne pour premier Evêque S. Flour que l'on dit être un des ſoixante-douze Diſciples de Jeſus-Chriſt. Cette Evêché comprend cinquante-une Paroiſſes, & vaut dix-huit mille livres de rente; le Chapitre de la Cathédrale eſt compoſé de trois Dignitez & de douze Chanoines. Il y a encore dans Lodève une Abbaye de l'Ordre de S. Benoît, ſous le titre de S. Sauveur. Elle a été fondée vers l'an 980. par S. Fulcran, lors Evêque de Lodève. L'Abbé joüit de quatorze cens livres de rente. Lodève eſt ſituée ſur le torrent de Lergue, au pied des montagnes du Rotiergue, à neuf lieuës au nord de Beziers. Cette Ville a reſté longtems ſous la domination des Viſigoths; c'eſt pourquoi ſes Evêques, qui ſont ſuffragans de Narbonne, aſſiſtoient également aux Conciles d'Eſpagne, comme à ceux de France. Elle n'eſt venuë à la France qu'après que les premiers Princes de la deuxiéme Race en ont chaſſé les Sarrazins. Elle a eu des Vicomtes, dont les Evêques ont acquis une partie des droits, de ſorte qu'ils ſont Seigneurs temporels de la Ville & de la plus grande partie du Diocèſe. Ils ont eu autrefois droit de battre Monnoye. Le terroir du Diocèſe eſt ſec & ſterile, en partie couvert de montagnes, où l'on nourrit des beſtiaux; on y fabrique les meilleures toiles de la Province. L'on y fait une grande quantité de gros draps, dont on habille les troupes; il y a auſſi des Manufactures de chapeaux. L'on croit que Lodève eſt l'ancienne *Forum Neronis*.

LODZ, dans la Franche-Comté, Diocèſe, Parlement & Intendance de Beſançon, Bailliage & Recette d'Ornans, à 480 habitans.

LOE

LOEILLY, dans la Normandie, Diocèſe, Parlement, Intendance & Election de Roüen, à 175 habitans. C'eſt à M. l'Abbé de S. Victor.

LOET, *Loa*, petite Riviere de la Beauce; elle ſe jette dans la Juine, à Eſtampes.

LOEUILLY, dans la Picardie, Diocèſe de Soiſſons, Parlement de Paris, Intendance & Election de Soiſſons, à 495 habitans.

LOEUILLY & le Prieuré, dans la Picardie, Diocèſe d'Amiens, Parlement de Paris, Intendance & Election d'Amiens, à 769 habitans.

LOEVILLEY & le Meix Griſart, dans la Franche-Comté, Diocèſe, Parlement & Intendance de Beſançon, Bailliage & Recette de Gray, à 192 habitans.

LOEY, dans la Gaſcogne, Diocèſe de Tarbes, Parlement de Toulouſe, Intendance d'Auch, Recette du Comté de Bigorre, à 136 habitans.

LOF

LOFFRE, dans la Flandre Vallonne, Diocèſe d'Arras, Parlement de Doüay, Intendance de Lille, Subdelegation de Bouchain, à 43 habitans.

LOG

la LOGE *Megrigny*, dans la Champagne, Diocèſe de Langres, Parlement de Paris, Intendance de Châlons, Election de Bar-ſur-Aube, à 128 habitans.

la LOGE Pont-Belin, dans la Champagne, Diocèſe de Troyes, Parlement de Paris, Intendance de Châlons, Election de Troyes, à 96 habitans.

LOGELSHEIM, dans la haute Alſace, Diocèſe de Baſle, Conſeil Souverain & Intendance d'Alſace, Bailliage & Recette d'Enſiſheim, à 120 habitans.

les LOGES, dans la Normandie, Diocèſe, Parlement, Intendance de Roüen, Election de Montvilliers, à 1368 habitans. M. de Matignon en eſt Seigneur.

les LOGES, dans la Normandie, Diocèſe de Liſieux, Parlement de Roüen, Intendance d'Alençon, Election de Liſieux, à 650 habitans.

les LOGES, dans la Normandie, Diocèſe d'Avranches, Parlement de Roüen, Intendance de Caën, Election de Mortain, à 448 habitans.

les LOGES, dans la Normandie, Diocèſe de Bayeux, Parlement de Roüen, Intendance de Caën, Election de Bayeux, à 585 habitans.

les LOGES, dans la Normandie, Diocèſe de Séez, Parlement de Roüen, Intendance & Election d'Alençon, à 330 habitans.

les LOGES, dans l'Iſle de France, Diocèſe, Parlement, Intendance & Election de Paris, à 67 habitans. Il y a un Couvent d'Auguſtins Déchauſſez.

les LOGES, dans le Maine, Diocèſe du Mans, Parlement de Paris, Intendance de Tours, Election de Château-du-Loir, à 330 habitans.

les LOGES, dans la Champagne, Diocèſe de Langres Parlement de Paris, Intendance de Châlons, Election de Langres, à 285 habitans.

LOGES ou S. Eſtienne des Loges, dans le Poitou, Diocèſe de Luçon, Parlement de Paris, Intendance de Poitiers, Election de Fontenay, à 405 habitans.

les grandes LOGES, dans la Champagne, Diocèſe de Reims, Parlement de Paris, Intendance de Châlons, Election d'Epernay, à 132 habitans.

les petites LOGES, dans la Champagne, Diocèſe de Reims, Parlement de Paris, Intendance de Châlons, Election de Reims, à 66 habitans.

LOGES de Champlois, dans la Bourgogne, Diocèſe d'Autun, Parlement & Intendance de Dijon, Bailliage & Recette d'Avalon, à 165 habitans.

LOGES ou Loges-Morlet, dans la Bourgogne, Diocèſe d'Autun, Parlement & Intendance de Dijon, Bailliage, Grenier à ſel & Recette d'Autun, à 78 habitans. C'eſt un Hameau dépendant de Saſſy & Tintry, compoſé du Fief de Loges & de quelques métairies; il eſt ſitué proche le grand chemin d'Autun, ſur la riviere de Ladres qui ne peut être navigable. C'eſt un pays couvert, & à l'écart, bordé de bois du côté du levant & de montagnes vers le midi.

les LOGES-Marchis, Bourg, dans la Normandie, Diocèſe d'Avranches, Parlement de Roüen, Intendance de Caën, Election d'Avranches, à 1075 habitans.

les LOGES-Margueron, dans la Champagne, Diocèſe de Troyes, Parlement de Paris, Intendances de Châlons, Election de Troyes, à 281 habitans.

les LOGES-Saulées, dans la Normandie, Diocèse de Séez, Parlement de Rouen, Intendance d'Alençon, Election de Falaise, à 227 habitans.

LOGNE, Bourg, dans le Maine, Diocèse du Mans, Parlement de Paris, Intendance de Tours, Election du Mans, à 339 habitans.

LOGNES, dans la Beauce, Diocèse de Chartres, Parlement & Intendance de Paris, Election de Mantes, à 706 habitans.

LOGNES, dans l'Isle de France, Diocèse, Parlement, Intendance & Election de Paris, à 74 habitans.

LOGNIS-Bognis, dans la Champagne, Diocèse de Reims, Parlement de Paris, Intendance de Châlons, Election de Reims, à 289 habitans.

LOGNIS-lez-Chaumont, dans la Champagne, Diocèse de Reims, Parlement de Paris, Intendance de Châlons, Election de Reims, à 149 habitans. Le Commandeur de Boncourt en est Seigneur.

LOGOMAND, dans la Bretagne, Diocèse de Quimper, Parlement de Rennes, Intendance de Nantes, Recette de Quimper, à 176 habitans.

LOGONNA, dans la Bretagne, Diocèse de Quimper Parlement de Rennes, Intendance de Nantes, Recette de Quimper, à 168 habitans.

LOGUIVI, dans la Bretagne, Diocèse de Tréguier, Parlement de Rennes, Intendance de Nantes, Recette de Tréguier, à 187 habitans.

LOH

LOHEAC, dans la Bretagne, Diocèse de S. Malo Parlement de Rennes, Intendance de Nantes, Recette de S. Malo, à 178 habitans.

LOHR, dans la basse Alsace, Diocèse de Strasbourg, Conseil Souverain & Intendance d'Alsace, Siége d'une Prévôté, à 93 habitans.

LOI

LOI, dans le Bourbonnois, Diocèse de Bourges, Parlement de Paris, Intendance de Bourges, Election de S. Amand, à 330 habitans.

LOIAT, dans la Bretagne, Diocèse de S. Malo, Parlement de Rennes, Intendance de Nantes, Recette de S. Malo, à 160 habitans.

LOIGNE, dans le pays Messin, Diocèse, Parlement, Intendance & Recette de Metz, à 10 habitans.

LOIGNY-Saint-Remy, Bourg, dans la Touraine, Diocèse de Tours, Parlement de Paris, Intendance de Tours, Election de Loches, à 416 habitans.

LOIGNY, dans la Beauce, Diocèse de Blois, Parlement de Paris, Intendance d'Orleans, Election de Châteaudun, à 288 habitans.

le LOING, *Lupa*, Riviere, qui prend sa source dans le Puisay, vers le Nivernois, d'où elle traverse le Puisay, & le Gâtinois, arrose Châtillon, Montargis, Nemours & Moret; au-dessous de cette derniere Ville elle se rend dans la Seine; elle reçoit & est accompagnée dans son cours par les deux canaux de Briare & d'Orleans, depuis Montargis jusqu'à la Seine: l'ancien nom de cette Riviere est Loen & Luen.

le LOIR, *Lideriens*, Riviere, qui prend sa source dans le Perche, traverse le Vendômois & l'Anjou & se rend dans la Sarte à une lieuë d'Angers, & après toutes ensemble dans la Loire à une lieuë plus bas qu'Angers. Elle arrose les Villes de Vendôme, Château-du-Loir & la Fleche. Elle est navigable depuis Château-du-Loir.

LOIRAC, dans la Guienne, Diocèse, Parlement, Intendance & Election de Bordeaux, à 455 habitans.

la LOIRE, *Ligeris*, Fleuve, le plus considerable de la France; il prend ses sources dans le haut Vivarez, au pied du mont Gerbier-de-Jou, à cinq lieuës de la Ville du Puy, auprès de laquelle il passe; puis il traverse le Forez, où il ne devient navigable qu'à Roanne; ensuite il traverse le Bourbonnois qu'il sépare de la Bourgogne, le Nivernois qu'il s'épare du Berry, l'Orléannois, la Touraine, & l'Anjou, & se va rendre dans la mer en Bretagne, à douze lieuës au-dessous de Nantes. Il arrose beaucoup de grosses Villes qu'il rend très-marchandes. Les plus considerables sont Roanne, Bourbon-Lancy, Desize, la Charité, où il a un beau pont; Briare, Glen, Orleans, Beaugency, Amboise, Tours, Saumur, & Nantes, jusqu'où il fait remonter les bâtimens. Mais si il enrichit toutes ces Provinces, il les désole quelquefois par ses grandes inondations causées par le peu de profondeur de son lit, & par la quantité d'eaux que lui fournit la fonte des neiges des montagnes du Velay & du Forez, qu'il traverse. L'on a été obligé d'élever de fortes chaussées & turcies pour en arrêter les malheureuses suites; il ne laisse pas de les briser souvent. Le peu de profondeur de ses eaux en rend la navigation dangereuse, les bateaux y vont souvent à la voile jusqu'à Briare. Les principales rivieres qu'il reçoit sont l'Allier, à deux lieuës de Nevers; le Cher & l'Indre auprès de Tours; la Vienne près de Montsoreau; la Sarte, la Mayenne & le Loir, toutes ensemble près du pont de Cé, & la Seure à Nantes.

La nécessité de nettoyer ce Fleuve, pour en rendre la navigation plus commode, oblige les habitans des Villes qui y sont situées sur ses bords, d'élire un Délegué pour en avoir soin dans son district. Ces Déleguez s'assemblent tous les quatre ans le 10. de May à Orleans, devant l'Intendant, où ils élisent deux Présidens & un Receveur, & font bail de balisage: ce droit monte à seize mille livres.

Le commerce qui se fait sur la Loire est sans contredit le plus étendu du Royaume, puisqu'il comprend tout ce qui se tire des Provinces méridionales & occidentales de la France, & celui des Nations étrangeres. Il consiste en bleds, avoines, vins de toutes especes; sucres, soyes, laines, chanvre, fer, acier, huilles, poisson frais & sallé; fromages, fruits, bois de charpente de toute sorte & bois de chauffage, charbon de terre & de bois; poteries, fayances, ardoises, pierres, cuirs, & toutes autres especes de marchandises, dont la plûpart est destinée pour Paris.

LOIRE, Bourg, dans le Forez, Diocèse de Lion, Parlement de Paris, Intendance de Lion, Election de S. Estienne, à 190 habitans.

LOIRE, Bourg, dans l'Anjou, Diocèse d'Angers, Parlement de Paris, Intendance de Tours, Election d'Angers, à 1190 habitans.

LOIRET, *Ligerulus*, petite Riviere de l'Orleannois, qui n'a de cours que deux lieuës, pendant lesquelles elle porte bateau. Elle se jette dans la Loire à deux lieuës d'Orleans. Cette Riviere reçoit les petits ruisseaux de S. Cire & de Cambray; elle ne gelle ni ne tarit jamais; mais ses débordemens sont dangereux: elle a deux ponts, l'un à Olivet, & l'autre à S. Mêmin; elle est aussi grosse à sa source qu'à son embouchure.

LOISAIL, dans le Perche, Diocèſe de Séez; Parlement de Paris, Intendance d'Alençon, Election de Mortagne, à 353 habitans.

LOISELIERE, dans la Normandie, Diocèſe, Parlement & Intendance de Rouen, Election de Montivilliers, à 186 habitans. M. de Ramet en eſt Seigneur.

LOISE'E, dans le Poitou, Diocèſe de la Rochelle, Parlement de Paris, Intendance de Poitiers, Election de Niort, à 689 habitans.

LOISERON, Bourg, dans le Maine, Diocèſe du Mans, Parlement de Paris, Intendance de Tours, Election de Laval, à 1220 habitans.

LOISIE', dans la Champagne, Diocèſe de Châlons, Parlement de Paris, Intendance de Châlons, Election de Vitry, à 610 habitans.

LOISON, dans l'Artois, Diocèſe d'Arras, Parlement de Paris, Intendance d'Amiens, Gouvernance d'Arras, Bailliage & Recette de Lens, à 99 habitans.

LOISUN & Ollois, dans l'Auvergne, Diocèſe de Clermont, Parlement de Paris, Intendance de Riom, Election de Clermont, à 421 habitans.

LOISY en Brie, dans la Campagne, Diocèſe de Châlons, Parlement de Paris, Intendance & Election de Châlons, à 648 habitans.

LOISY, & les Hameaux la Grelay, Nantoſenon, & Plainchant, dans la Bourgogne, Diocèſe de Beſançon, Parlement & Intendance de Dijon, Bailliage & Grenier à ſel de Châlon, Recette de S. Laurent, à 490 habitans. Il eſt ſur le bord de la riviere de Seille qui n'eſt point navigable. C'eſt un pays de plaine.

LOISY la Cenſe, dans la Champagne, Diocèſe de Reims, Parlement de Paris, Intendance de Châlons, Election de Rhetel, à 185 habitans.

LOISY & le Moulin de Courdant, Cenſe, dans la Picardie, Diocèſe de Laon, Parlement de Paris, Intendance de Soiſſons, Election de Laon, à 269 habitans.

LOIVILLE, dans le pays Meſſin, Diocèſe, Parlement, Intendance & Recette de Metz, à 34 habitans.

LOIVRE & Gebeſy, dans la Champagne, Diocèſe de Reims, Parlement de Paris, Intendance de Châlons, Election de Reims, à 552 habitans.

LOIZON, dans le pays Meſſin, Diocèſe de Verdun, Parlement & Intendance de Metz, Recette de Verdun, à 146 habitans.

LOIZY, dans le pays Meſſin, Diocèſe de Verdun, Parlement & Intendance de Metz, Recette de Verdun, à 178 habitans.

LOL

LOLIF, dans la Normandie, Diocèſe d'Avranches, Parlement de Rouen, Intendance de Caën, Election d'Avranches, à 590 habitans.

LOLME, dans le Perigord, Diocèſe de Sarlat, Parlement & Intendance de Bordeaux, Election de Sarlat, à 380 habitans.

LOLMIE, dans le Quercy, Diocèſe de Cahors, Parlement de Toulouſe, Intendance de Montauban, Election de Cahors, à 275 habitans.

LOM

LOMAGNE, Pays de la Gaſcogne, qui fait partie du bas Armagnac. Il eſt environné des pays de Verdun, de Gaure & d'Armagnac propre. Ce pays étoit autrefois un Vicomté qui relevoit des Ducs de Gaſcogne; pour lors Lectoure en étoit la Capitale, & Vic de Lomagne la réſidence des Vicomtes. La famille de ces Vicomtes étant tombée en quenouille, la Lomagne paſſa aux Comtes d'Armagnac. Ce pays forme à préſent une Election dont le Siége eſt à Fleurance. Les lieux principaux ſont Vic de Lomagne & Beaumont. Le commerce de cette Election eſt peu conſidérable; l'on tranſporte du bled & du vin dans les montagnes du pays de Comenges, & à Bayonne, & par la Garonne à Bordeaux.

LOMAND, dans la Bourgogne, Diocèſe de Mâcon, Parlement de Paris, Intendance de Dijon, Recette de Mâcon, à 264 habitans.

LOMARIAQUEU, dans la Bretagne, Diocèſe de Vannes, Parlement de Rennes, Intendance de Nantes, Recette de Vannes, à 211 habitans.

LOMBARD, dans la Franche-Comté, Diocèſe, Parlement & Intendance de Beſançon, Bailliage & Recette de Quingey, à 156 habitans.

LOMBART, dans la Franche-Comté, Diocèſe, Parlement & Intendance de Beſançon, Recette de Poligny, à 150 habitans.

LOMBAUT ou S. Genis de Lombaut, dans la Guienne, Diocèſe, Parlement, Intendance & Election de Bordeaux, à 370 habitans.

LOMBERS, *Lomberia*, Ville, avec Juſtice Royale, Baronie, dans le haut Languedoc, Diocèſe d'Alby, Parlement & Intendance de Toulouſe, Recette d'Alby, à 368 habitans. Elle releve de la Juriſdiction de Caſtres. Cette Ville a été raſée vers l'an 1176. à cauſe que les habitans s'étoient révoltez pour ſoûtenir certains Hérétiques que l'on appelloit Bons-Hommes.

LOMBERT, dans l'Angoumois, Diocèſe d'Angoulême, Parlement de Paris, Intendance de Limoges, Election d'Angoulême, à 185 habitans.

LOMBEZ, *Lombrinum*, Ville, Evêché, dans le Comté de Comenges, Parlement de Toulouſe, Intendance d'Auch, Election de Comenges, à 2400 habitans Cette Ville eſt ſituée ſur la Save, à huit lieuës à l'occident de Toulouſe, dans la Seigneurie ou Châtellenie de Samatan. Ce n'étoit autrefois qu'une Abbaye de l'Ordre de S. Auguſtin. Le Pape Jean XXII. l'érigea en Evêché en 1317. & la démembra du Diocèſe de Toulouſe, dont il la laiſſa ſuffragante. Le revenu de l'Evêché eſt de dix-huit mille livres. Le Chapitre de la Cathedrale n'eſt pas fort conſidérable. Il eſt compoſé d'un Prévôt qui a douze cens livres, de trois autres Dignitez qui ont quatre cens livres chacune, de douze Chanoines de trois cens livres, & de douze Semiprébendez de cent vingt livres.

LOMBRAY, dans la Picardie, Diocèſe de Soiſſons, Parlement de Paris, Intendance & Election de Soiſſons, à 210 habitans.

LOMBREUIL, dans le Gâtinois, Diocèſe de Sens, Parlement de Paris, Intendance d'Orleans, Election de Montargis, à 149 habitans.

LOMBRON, Bourg, dans le Maine, Diocèſe du Mans, Parlement de Paris, Intendance de Tours, Election du Mans, à 840 habitans.

LOMBUT & Cernay, dans le pays Meſſin, Diocèſe, Parlement & Intendance de Metz, Recette du Duché de Carignan, à 274 habitans.

LOMCHAMP, Hameau de la Paroiſſe de Perthes, dans la Champagne, Diocèſe de Châlons, Parlement de Paris, Intendance de Châlons, Election de Vitry, à 15 habitans.

LOMINE, dans la Bretagne, Diocèſe de Vannes, Parlement de Rennes, Intendance de

Nantes, Recette de Vannes, à 310 habitans.

LOMMAISE', dans le Poitou, Diocèse de Poitiers, Parlement de Paris, Intendance & Election de Poitiers, à 492 habitans.

LOMMESNIL, dans la Normandie, Diocèse, Parlement & Intendance de Roüen, Election de Neufchâtel. Le Chapitre de Roüen en est Seigneur.

LOMONT & Lomontot, dans la Franche-Comté, Diocèse, Parlement & Intendance de Besançon, Bailliage & Recette de Vesoul, à 63 habitans.

LOMOYE, dans la Beauce, Diocèse, Parlement & Intendance de Chartres, Election de Nantes, à 309 habitans.

LOMPNAS, dans la Bourgogne, Diocèse de Bellay, Parlement & Intendance de Dijon, Bailliage & Recette de Bugey, à 590 habitans. Elle députe aux Assemblées de Bugey.

LOMPNIEU, dans le Valromey, Diocèse de Bellay, Parlement & Intendance de Dijon, Bailliage & Recette de Valromey, à 286 habitans.

LOMPRE'-Corps-Saints, à quatre lieuës d'Abbeville, dans la Picardie, Diocèse d'Amiens, Parlement de Paris, Intendance d'Amiens, Election d'Abbeville, à 725 habitans. Il y a un Chapitre composé d'un Doyen & de douze Chanoines à la Collation du Seigneur du lieu.

LOMPRET, dans la Flandre Wallonne, Diocèse de Tournay, Parlement de Doüay, Intendance & Subdelegation de Lille, à 276 habitans.

LOMPS, dans le haut Vivarez, Diocèse de Viviers, Parlement de Toulouse, Intendance de Montpellier, Recette de Viviers, à 134 habitans.

LON

LON, dans la Gascogne, Diocèse d'Aqs, Parlement de Bordeaux, Intendance d'Auch, Election des Lannes, à 1220 habitans.

LONBEYRAT, dans l'Auvergne, Diocèse de Clermont, Parlement de Paris, Intendance & Election de Riom, à 385 habitans.

LONCAULNAY, dans la Bretagne, Diocèse de S. Malo, Parlement de Rennes, Intendance de Nantes, Recette de S. Malo, à 518 habitans.

LONCHAMP, dans la Champagne, Diocèse de Langres, Parlement de Paris, Intendance de Châlons, Election de Bar-sur-Aube, à 272 habitans.

LONCHAMP-lez-Millieres, dans la Champagne, Diocèse de Langres, Parlement de Paris, Intendance de Châlons, Election de Chaumont, à 176 habitans.

LONCRUP, dans la Gascogne, Diocèse de Tarbes, Parlement de Toulouse, Intendance d'Auch, Recette du Comté de Bigorre, à 128 habitans.

la LONDE, Marquisat, dans la Normandie, Diocèse d'Evreux, Parlement & Intendance de Roüen, Election de Pontaudemer, à 675 habitans. M. de la Heure en est Seigneur.

la LONDE, dans la Normandie, Diocèse, Parlement & Intendance de Roüen, Election d'Andely, à 121 habitans. M. Deschamps en est Seigneur.

LONDIGNE, dans l'Angoumois, Diocèse d'Angoulême, Parlement de Paris, Intendance de Limoges, Election d'Angoulême, à 225 habitans.

LONDINIERES, Bourg & Baronie, dans la Normandie, Diocèse, Parlement & Intendance de Roüen, Election de Neufchâtel, à 705 habitans. C'est au Chapitre de Nôtre-Dame de Roüen. Il y a un Marché & plusieurs Foires.

LONDRES, dans le bas Languedoc, Diocèse de Montpellier, Parlement de Toulouse, Intendance & Recette de Montpellier, à 275 habitans.

LONDRES ou S. Martin de Londres, dans le bas Languedoc, Diocèse de Montpellier, Parlement de Toulouse, Intendance & Recette de Montpellier, à 723 habitans.

LONDRES, dans l'Agenois, Diocèse d'Agen, Parlement & Intendance de Bordeaux, Election d'Agen, à 140 habitans.

LONFOUGERES, dans le Maine, Diocèse du Mans, Parlement de Paris, Intendance de Tours, Election du Mans, à 760 habitans.

LONGAULNAY, Baronie Royale reffortissante à la Sénéchaussée du Mans.

LONGAVESNE-Faucourt & Guyencourt, dans la Picardie, Diocèse de Noyon, Parlement de Paris, Intendance d'Amiens, Election de Peronne, à 336 habitans.

LONG & le Castelet, *Longum Castellum*, dans la Picardie, Diocèse d'Amiens, Parlement de Paris, Intendance d'Amiens, Election d'Abbeville, à 630 habitans. La Cure vaut six à sept cens livres. Le Chapitre de S. Vulphran d'Abbeville en est Patron. Castelet & Moulin Bleu en dépendent. Le Seigneur est Mr. Honoré de Bussy, Ecuyer, Seigneur de Long, Longpré, Castelet, & Trésorier de France. La Châtellenie de ce lieu a de belles mouvances.

LONG & Castelet, dans la Picardie, Diocèse d'Amiens, Parlement de Paris, Intendance d'Amiens, Election d'Abbeville, à 789 habitans.

LONG-COUCHON, dans la Franche-Comté, Diocèse, Parlement & Intendance de Besançon, Bailliage & Recette de Salins, à 69 habitans.

LONGCHAMP, dans la Normandie, Diocèse, Parlement & Intendance de Roüen, Election de Gisors, à 1121 habitans. M. d'Auvet en est Seigneur.

LONGCHAMP, dans l'Auvergne, Diocèse de Clermont, Parlement de Paris, Intendance de Riom, Election d'Issoire, à 173 habitans.

LONGCHAMP, dans la Picardie, Diocèse de Laon, Parlement de Paris, Intendance de Soissons, Election de Guise, à 149 habitans.

LONGCHAMP, Abbaye de Filles, de l'Ordre de Sainte Claire, située dans l'Isle de France près Sureſne, fondée par Jeanne de France sœur de S. Louis. Elle a vingt mille livres de rente sans les pensions.

LONGCHAMP, dans la Normandie, Election de Lions, auprés d'Heudicourt. Il y a un Prieuré à la nomination de l'Abbaye de S. Etienne de Caën qui présente aussi à la Cure.

LONGCHAMP, dans la Bourgogne, Diocèse de Lion, Parlement & Intendance de Dijon, Bailliage & Recette de Breſſe, à 46 habitans.

LONGCHAMP, dans la Bourgogne, Diocèse de Langres, Parlement, Intendance, Bailliage, Recette & Grenier à sel de Dijon, à 176 habitans. Le clocher & une partie du Village de Longchamp sont du Bailliage & de la Recette de Dijon, le reste est du Bailliage d'Auſſonne & de la Recette de Dijon. Il y a une Verrerie où l'on travaille fort proprement. Ce Village est à trois lieuës de Dijon dans les bois.

LONGCHAUMOIS & Orcies, dans la

Franche-Comté, Diocèſe, Parlement & Intendance de Beſançon, Bailliage & Recette de la Terre de S. Claude, a 745 habitans.

LONGDEFORT, Bailliage, Prévôté Royale & Châtellenie reſſortiſſante au Bailliage de Boulogne.

LONGEAU, dans la Champagne, Diocèſe de Langres, Parlement de Paris, Intendance de Châlons, Election de Langres, a 530 habitans.

LONGEAU, dans la Bourgogne, Diocèſe de Langres, Parlement, Intendance, Bailliage & Recette de Dijon, a 66 habitans.

LONGEAU, Hameau de Pluvaut, dans la Bourgogne, Diocèſe de Châlon, Parlement & Intendance de Dijon, Bailliage & Grenier à ſel d'Auſſonne, Recette de Dijon, a 46 habitans. Il eſt à quatre lieuës de Dijon ſur le chemin d'Auſſonne; c'eſt pays bas & marécageux; peu de bois, ſans vignes.

LONGECANAL, dans le Dauphiné, Diocèſe de Vienne, Parlement & Intendance de Grenoble, Election de Vienne, a 218 habitans.

LONGECHAUX, dans la Franche-Comté, Diocèſe, Parlement & Intendance de Beſançon, Bailliage & Recette d'Ornans, a 107 habitans.

LONGECHAUX, dans la Marche, Diocèſe de Limoges, Parlement de Paris, Intendance de Limoges, Election de Bourganeuf, a 15 habitans.

LONGECOMBE, dans la Bourgogne, Diocèſe de Lion, Parlement & Intendance de Dijon, Recette de Bugey, a 520 habitans.

LONGECOURT, dans la Bourgogne, Diocèſe de Châlon, Parlement, Intendance, Bailliage, Recette & Grenier à ſel de Dijon, a 299 habitans. Cette Paroiſſe eſt ſituée à trois lieuës de Dijon en beau pays plat.

LONGECOURT, dans la Bourgogne, Diocèſe d'Autun, Parlement & Intendance de Dijon, Bailliage & Recette de Beaune, Grenier à ſel d'Arnay-le-Duc, a 115 habitans. C'eſt un écart de la Paroiſſe de Culeſtre ſitué en pays de montagnes.

LONGEFOND, Prieuré, dans le Berry, Diocèſe de Bourges, reſſort d'Iſſoudun. Ce Prieuré eſt de l'Ordre de Fontevrault; il a été fondé en 1110. dans la terre de Breuil; l'Abbé de Foncombault le fonda pour des Religieuſes.

LONGENAY, Baronie Royale, dans la Paroiſſe de Mezeray, Election de la Fléche. Le Sieur le Haquaye de Montgiraut Maréchal de Camp en joüit par engagement.

LONGE-PIERRE, Baronie, dans la Bourgogne, Diocèſe de Beſançon, Parlement & Intendance de Dijon, Bailliage de Châlon, Recette d'Auſſonne, Grenier à ſel de Seurre, a 362 habitans. Ce lieu eſt à deux lieuës de Seurre, trois de Verdun, quatre de Châlon. La riviere du Doux y paſſe; c'eſt pays de plaine.

LONGE-PIERRE ou S. Georges de Longe-Pierre, dans le Poitou, Diocèſe de la Rochelle, Parlement de Paris, Intendance de Poitiers, Election de Niort, a 334 habitans.

LONGEPRE', dans le Bourbonnois, Diocèſe de Clermont, Parlement de Paris, Intendance & Election de Moulins, a 128 habitans.

LONGERAY, dans la Bourgogne, Diocèſe de Bellay, Parlement & Intendance de Dijon, Bailliage & Recette de Bugey, a 1000 habitans.

le LONGERON, Bourg, dans l'Anjou, Diocèſe d'Angers, Parlement de Paris, Intendance de Tours, Election de Montreuil-Bellay, a 680 habitans.

LONGES & Treves, dans le Forez, Diocèſe de Lion, Parlement de Paris, Intendance de Lion, Election de S. Etienne, a 1255 habitans.

LONGESEIGUE, dans la Franche Comté, Diocèſe, Parlement & Intendance de Beſançon, Bailliage & Recette d'Ornans, a 92 habitans.

LONGESSAIGNES, dans le Lionnois, Diocèſe de Lion, Parlement de Paris, Intendance & Election de Lion, a 366 habitans.

le LONG-ESSARD, dans la Normandie, Diocèſe d'Evreux, Parlement de Roüen, Intendance d'Alençon, Election de Conches, a 159 habitans.

LONGESVES, dans le Poitou, Diocèſe de la Rochelle, Parlement de Paris, Intendance de Poitiers, Election de Fontenay, a 538 habitans.

LONGESVE, dans le pays d'Aunis, Diocèſe de la Rochelle, Parlement de Paris, Intendance & Election de la Rochelle, a 330 habitans.

LONGEVELLE, dans la Franche-Comté, Diocèſe, Parlement & Intendance de Beſançon, Bailliage & Recette de Baume, a 149 habitans.

LONGEVELLE, dans la Franche-Comté, Diocèſe, Parlement & Intendance de Beſançon, Bailliage & Recette de Veſoul, a 106 habitans.

LONGEVELLE, dans la Franche-Comté, Diocèſe, Parlement & Intendance de Beſançon, Bailliage & Recette de Gray, a 92 habitans.

LONGEVILLE, dans la Franche-Comté, Diocèſe, Parlement & Intendance de Beſançon, Bailliage & Recette de Baume, a 64 habitans.

LONGEVILLE, Bourg, dans le Poitou, Diocèſe de Luçon, Parlement de Paris, Intendance de Poitiers, Election des Sables d'Olonne, a 1726 habitans.

LONGEVILLE, dans la Champagne, Diocèſe de Langres, Parlement de Paris, Intendance de Châlons, Election de Bar-ſur-Aube, a 518 habitans.

LONGEVILLE, dans le pays Meſſin, Diocèſe, Parlement, Intendance & Recette de Metz, a 412 habitans.

LONGEVILLE, dans la Franche-Comté, Diocèſe, Parlement & Intendance de Beſançon, Bailliage & Recette de Pontarlier, a 362 habitans.

LONGEVILLE les Cheminot, dans le pays Meſſin, Diocèſe, Parlement, Intendance & Recette de Metz, a 133 habitans.

LONGEVILLE, dans la Franche-Comté, Diocèſe, Parlement & Intendance de Beſançon, Bailliage & Recette d'Ornans, a 112 habitans.

LONGEVILLE les Rochejean, dans la Franche-Comté, Diocèſe, Parlement & Intendance de Beſançon, Bailliage & Recette de Pontarlier, a 465 habitans.

LONGEY, Terre, en titre de Baronie, dans la Paroiſſe de S. Ouën, Vicomté de Falaiſe, à la Maiſon de Montpinſon.

LONGFOSSE', dans le Boulonois, Diocèſe de Boulogne, Parlement de Paris, Intendance d'Amiens, a 184 habitans.

LONGJUMEAU, dans l'Iſle de France, Diocèſe, Parlement, Intendance & Election de Paris, a 1200 habitans. Il y a un Prieuré de l'Ordre de ſainte Geneviéve, qui vaut dix-huit cens livres au Prieur; il y a cinq Religieux qui ont quatorze cens livres.

LONGLAVILLE, dans le pays Meſſin, Diocèſe, Parlement, Intendance & Recette de Metz, Prévôté de Longwy, a 135 habitans.

LONGMENIL, dans la Normandie, Diocèſe, Parlement & Intendance de Roüen, Elec-

tion de Neufchâtel, à 230 habitans.

LONGNY, Bourg, dans le Perche, Diocèſe de Séez, Parlement de Paris, Intendance d'Alençon, Election de Mortagne, à 1930 habitans.

LONGOSNE', dans le Maine, Diocèſe du Mans, Parlement de Paris, Intendance de Tours. C'eſt un Siége Royal reſſortiſſant du Préſidial du Mans.

LONGOR, *Longus vicus*, Annexe de la Paroiſſe de Pargny ſur Meuſe, Diocèſe de Toul, Parement de Paris, Intendance de Châlons, Election de Chaumont, à 410 habitans. Son Egliſe eſt dédiée ſous le titre de la Nativité de Nôtre-Dame.

LONGPAON, dans la Normandie, Diocèſe, Parlement, Intendance & Election de Roüen, à 1870 habitans.

LONGPERRIER, dans la Brie, Diocèſe de Meaux, Parlement & Intendance de Paris, Election de Meaux, à 355 habitans.

LONGPERRIERE ou Longeville, *Sancti Martini Glandrenſis Abbatia.* Abbaye d'Hommes, Ordre de S. Benoît, réforme de S. Vanne. Elle eſt ſituée près de S. Avold, au Diocèſe de Metz en Lorraine.

LONGPONT, *Longus-pons*, dans l'Iſle de France, Diocèſe, Parlement, Intendance & Election de Paris, à 496 habitans. Il y a un Prieuré de l'Ordre de S. Benoît, Congrégation de Cluny; il a été fondé vers l'an 1064. par Guy Trouſſely Sire de Montlhery, pour des Moines de Cluny. Ce Seigneur s'y rendit lui-même Religieux par la ſuite; Gaufroid Evêque de Paris, & le Pape Eugene III. l'an 1151. approuverent cette fondation. Il vaut treize mille ſix cens livres de revenu.

LONGPONT, dans la Picardie, Diocèſe de Soiſſons, Parlement de Paris, Intendance de Soiſſons, Election de Crépy, à 150 habitans. Il y a une Abbaye d'Hommes de l'Ordre de Cîteaux, Fille & de la réforme de Clairvaux; elle a été fondée le 3. ou 5. des Nones de Mars l'an 1131. par Goſſelin Evêque de Soiſſons, dans le Valois, à trois lieuës de Soiſſons. Le revenu de l'Abbé eſt de treize mille livres de rente.

LONGPREZ, dans la Champagne, Diocèſe de Langres, Parlement de Paris, Intendance de Châlons, Election de Bar-ſur-Aube, à 365 habitans.

LONGPREZ, dans la Beauce, Diocèſe de Chartres, Parlement de Paris, Intendance d'Orleans, Election de Vendôme, à 155 habitans.

LONGRAIS, dans la Normandie, Diocèſe de Bayeux, Parlement de Roüen, Intendance de Caën, Election de Bayeux, à 484 habitans.

LONGRE', dans l'Angoumois, Diocèſe d'Angoulême, Parlement de Paris, Intendance de Limoges, Election d'Angoulême, à 419 habitans.

LONGROY, dans la Normandie, Diocèſe, Parlement & Intendance de Roüen, Election d'Eu, à 185 habitans. M. de Gamache en eſt Seigneur.

LONGS, dans la Normandie, Diocèſe d'Evreux, Parlement de Paris, Intendance d'Alençon, Election de Verneuil, à 469 habitans.

LONG-SANCEY, dans la Franche-Comté, Diocèſe, Parlement & Intendance de Beſançon, Bailliage & Recette de Baume, à 230 habitans.

LONGSAUX, dans la Champagne, Diocèſe de Troyes, Parlement de Paris, Intendance de Châlons, Election de Troyes, à 281 habitans.

LONGVAY, *de Longo Vado Abbatia.* Abbaye d'Hommes, Ordre de Prémontré & de la réforme, dans la Champagne, Diocèſe de Reims. Elle vaut en tout trois mille deux cens livres. Il n'y a que cinq Religieux.

LONGVAY, *Beata Virginis de Longo Vado Abbatia.* Abbaye d'Hommes, Ordre de Cîteaux, Fille de Clairvaux. L'Abbé eſt électif par le Monaſtére. Elle a été fondée le 4. des Nones de Mars de l'an 1149. à cinq lieuës de Langres, & vaut par an quatre mille livres.

LONGUE & Moncaubet, dans le Bearn, Diocèſe de Leſcar, Parlement de Pau, Intendance d'Auch, Sénéchauſſée & Recette de Morlas, à 149 habitans.

LONGUE en Franchiſe, Ville & Baronie, dans l'Anjou, Diocèſe d'Angers, Parlement de Paris, Intendance de Tours, Election d'Angers, à 1760 habitans.

LONGUE' hors Franchiſes, dans l'Anjou, Diocèſe d'Angers, Parlement de Paris, Intendance de Tours, Election d'Angers, à 2190 habitans.

LONGUE', Baronie, en Anjou, Election de Baugé, ſituée ſur l'Auſion. Elle appartient aujourd'hui au Préſident Croiſet. La Ville contient quatre cens quatre-vingt-douze feux, qui jouiſſent du privilege de franchiſe, & deux cens quatre-vingt-deux qui payent la taille.

LONGUEAU, Prieuré, ſitué dans la Champagne, à une lieuë de Châtillon ſur Marne; il étoit ci-devant occupé par des Religieuſes de l'Ordre de Fontevrault. Thibaud II. Comte de Champagne, leur Fondateur leur avoit accordé leur chauffage dans l'une de ſes forêts; elles ont été transferées à Reims vers l'an 1630. elles ſont environ quarante Religieuſes, & elles ont cinq à ſix mille livres de rente: elles conſervent toûjours le nom de Religieuſes de Longueau.

LONGUEAVE, dans la Picardie, Diocèſe d'Amiens, Parlement de Paris, Intendance & Election d'Amiens, à 309 habitans.

LONGUEFUYE, Bourg, dans l'Anjou, Diocèſe d'Angers, Parlement de Paris, Intendance de Tours, Election de Châteaugontier, à 500 habitans.

LONGUEIL, dans la Normandie, Diocèſe, Parlement & Intendance de Roüen, Election d'Arques, à 72 habitans. M. de Nemours en eſt Seigneur. C'eſt une Paroiſſe du pays de Caux, à une lieuë & demie de Diépe. C'eſt la patrie du Cardinal de Longueil qui fut Legat à Perouſe, & fort conſideré du Roy Charles VII. C'eſt auſſi l'origine de la Maiſon de M. le Préſident de Longueil de Maiſons.

LONGUEUIL, dans la Normandie, Diocèſe, Parlement & Intendance de Roüen, Election d'Arques, à 788 habitans.

LONGUEUIL Sainte Marie, dans la Picardie, Diocèſe de Soiſſons, Parlement & Intendance de Paris, Election de Compiegne, à 448 habitans.

LONGUEUIL ſous Tourotte, dans la Picardie, Diocèſe de Soiſſons, Parlement & Intendance de Paris, Election de Compiegne, à 159 habitans.

LONGUEMARE, dans la Normandie, Diocèſe, Parlement & Intendance de Roüen, Election d'Andely, à 94 habitans. M. Longuemare Seigneur en prend le nom.

LONGUENOE', *Longa-Noa, Longa-Nata*, dans la Normandie, Diocèſe de Séez, Parlement de Roüen, Intendance, Bailliage, Vicomté, Election & Grenier à ſel d'Alençon, & à trois lieuës de cette Ville, ſur la riviere de Sarthon, à 160 habitans. L'Egliſe Paroiſſiale eſt ſous l'invocation de S.

S. Pierre, & eſt appellée auſſi de S. Eloy en quelques [illegible] le Seigneur temporel préſente à la Cure, qui [illegible] de cinq à ſix cens livres, & c'eſt le même que celui de Fontenay-Louvet. Le Penitencier de l'Egliſe de Séez y a un droit de dixme, que cette Egliſe acheta de Jean de Fontenay, vers l'an 134[illegible] pour cent quarante-cinq liv. & dont elle paya cette année l'amortiſſement au Comte d'Alençon, par la ſomme d'onze livres quinze ſols & un denier tournois, qui montre que ce Prince lui remettoit plus de la moitié de ſon droit. Le lieu voiſin de l'Egliſe Paroiſſiale eſt bas & ſujet à des eaux croupiſſantes ſelon la ſignification de ſon nom. Car *Noé* ou *Noué*, ſignifie lieu noyé d'eau.

LONGUE-PIE, dans le Roüergue, Diocèſe de Rodez, Parlement de Toulouſe, Intendance de Montauban, Election de Villefranche, a 110 habitans. Il y a auprès de ce lieu des mines de cuivre rouge.

LONGUERUE, dans la Normandie, Diocèſe, Parlement, Intendance & Election de Roüen, a 195 habitans.

LONGUES, *Longa*, *Longis*, *Longenſe Monaſterium*, dans la Normandie, Diocèſe de Bayeux, Parlement de Roüen, Intendance de Caën, Election de Bayeux, a 263 habitans. Il y a une Abbaye d'Hommes, Ordre de S. Benoît, dédiée à Nôtre-Dame. Elle a été fondée l'an 1165. ou 1168 par Henry ou Hugues Wat homme illuſtre, Comte du Beſſin, du conſentement d'Henry lors Evêque de Bayeux. Henry II. Roy d'Angleterre en confirma l'établiſſement; le revenu de l'Abbé eſt de quatre mille livres.

LONGUESSE, dans la Beauce, Diocèſe de Chartres, Parlement & Intendance de Paris, Election de Mantes, a 159 habitans.

LONGUET, dans la Picardie, Diocèſe d'Amiens, Parlement de Paris, Intendance d'Amiens, Election de Doulens, a 84 habitans.

LONGUEVAL, dans la Picardie, Diocèſe de Soiſſons, Parlement de Paris, Intendance & Election de Soiſſons, a 492 habitans.

LONGUEVAL, dans la Picardie, Diocèſe de Noyon, Parlement de Paris, Intendance d'Amiens, Election de Peronne, a 448 habitans.

LONGUEVESSE, dans l'Artois, Diocèſe de S. Omer, Parlement de Paris, Intendance d'Amiens, Gouvernance d'Arras, Bailliage & Recette de S. Omer, a 200 habitans.

LONGUEVILLE, *Longavilla*, dans la Normandie, Diocèſe de Bayeux, Parlement de Roüen, Intendance de Caën, Election de Bayeux, a 675 habitans.

LONGUEVILLE, dans la Normandie, Diocèſe de Coûtances, Parlement de Roüen, Intendance de Caën, Election de Coûtances, a 458 habitans.

la LONGUEVILLE, dans la Flandre, Diocèſe de Cambray, Parlement de Doüay, Intendance de Maubeuge, Prévôté de Bavay, a 500 habitans.

LONGUEVILLE, Bourg & Duché, dans la Normandie, Diocèſe, Parlement & Intendance de Roüen, Election d'Arques, a 256 habitans. Le Seigneur en prend le nom. Ce lieu a donné le nom à une Maiſon illuſtre qui deſcendoit de Jean Bâtard d'Orleans, Comte de Dunois, qui étoit un des plus grands Capitaines de ſon ſiécle ſous le Régne de Charles VII. Ses deſcendans n'ont point dégénéré, la famille en eſt éteinte préſentement.

Ce Bourg eſt ſitué à trois lieuës de Dieppe. L'Egliſe Paroiſſiale eſt ſous le nom de S. Pierre. Il y a des Juriſdictions Royales, de Bailliage, de Vicomté & de Grurie; un Château & pluſieurs Marchez Il y a auſſi un Prieuré de l'Ordre de S. Benoît, de la Congrégation de Cluny, qui fut fondé l'an 1084. & qui vaut douze mille livres de revenu; il eſt à la Préſentation du Prieur de la Charité ſur-Loire, & le Prieur préſente à la Cure de Longueville & à plus de vingt autres lieux. Longueville étoit un Comté qui a été poſſedé par les Maiſons de Guiſard, de Marrigny, de Navarre, de Gueſclin, & d'Orleans-Dunois. En faveur de cette derniere Maiſon le Roy Louis XII. l'érigea en Duché l'an 1505.

LONGUEVILLE, dans le Boulonois, Diocèſe de Boulogne, Parlement de Paris, Intendance d'Amiens, a 92 habitans.

LONGUEVILLE, dans la Champagne, Diocèſe de Troyes, Parlement de Paris, Intendance de Châlons, Election de Troyes, a 113 habitans.

LONGUEVILLETTE, dans la Picardie, Diocèſe d'Amiens, Parlement de Paris, Intendance d'Amiens, Election de Doulens, a 138 habitans.

LONGVIC, dans la Bourgogne, Diocèſe de Langres, Parlement, Intendance, Bailliage, Grenier à ſel & Recette de Dijon, a 128 habitans. C'eſt un pays de plaine, à trois quarts de lieuë de Dijon; le paſſage & grand chemin de S. Jean-de-Loſne, & de Seure; la riviere s'appelle l'Ouche.

LONGUILLE-Boncourt, dans la Picardie, Diocèſe de Beauvais, Parlement & Intendance de Paris, Election de Beauvais, a 161 habitans.

LONGVILLERS, *Longum Villare*, dans la Picardie, Diocèſe d'Amiens, Parlement de Paris, Intendance d'Amiens, Election & Grenier à ſel de Doulens, a 430 habitans.

LONGVILLERS, dans la Normandie, Diocèſe de Bayeux, Parlement de Roüen, Intendance & Election de Caën, a 385 habitans. Ce Village eſt ſitué dans une belle plaine, à deux lieuës de Saint Riquier, quatre de Doulens & d'Abbeville & à deux de Domart. La Cure vaut huit cens livres. Le Seigneur eſt M. Claude Tillette, Ecuyer Seigneur d'Offinicour., Longvillers, &c.

LONGVILLERS, dans le Boulonois, Diocèſe de Boulogne, Parlement de Paris, Intendance d'Amiens, a 188 habitans. Il y a une Abbaye de Bernardins de la Filiation de Clairvaux, fondée l'an 1135. par Eſtienne, Comte de Boulogne, qui fut depuis Roy d'Angleterre. C'eſt un des cent ſoixante Monaſtéres bâtis par S. Bernard. Ils ſont ſix Religieux. M. de Buſca en eſt Abbé Commendataire & le revenu eſt de vingt-quatre mille livres. La Cure qui eſt à la nomination de l'Evêque d'Ypres, vaut huit cens livres. M. Dambreville en eſt Seigneur.

LONGVILLIERS, dans la Beauce, Diocèſe de Chartres, Parlement de Paris, Intendance d'Orleans, Election de Dourdan, a 330 habitans.

LONGVUE', dans la Champagne, Diocèſe de Langres, Parlement de Paris, Intendance de Châlons, Election de Joinville, a 168 habitans. Il y a une Abbaye de l'Ordre de Cîteaux, à ſix lieuës à l'occident de Langres, dont l'Abbé jouït de quatre mille livres, & les Religieux au nombre de ſix de deux mille livres.

LONGVUE-lez-la-Croix, dans la Champagne, Diocèſe de Reims, Parlement de Paris, Intendance de Châlons, Election de Rhetel, a 198 habitans.

LONGVUE-l'Abbaye, dans la Champagne,

Diocèſe de Reims, Parlement de Paris, Intendance de Châlons, Election de Rhetel, à 165 habitans. Il y a une Abbaye de l'Ordre de Prémontré, ſituée à cinq lieuës de Mézieres, & à demi-lieuë du Chêne-le-Pouilleux.

LONGWY, *Longus Vicus*, Ville du Barrois, mouvante du Gouvernement du pays Meſſin, Diocèſe, Parlement, Intendance & Recette de Metz, à 2058 habitans. Elle eſt Siége d'un Bailliage & d'une Prévôté. Cette Ville eſt ſituée ſur les confins du Barrois & du Luxembourg, ſur le penchant d'une Montagne; elle eſt très-bien fortifiée & de figure exagone. Sa pente donne dans une belle plaine très-abondante. Elle eſt divisée en Ville haute, & Ville baſſe; la Ville baſſe eſt la plus ancienne, elle eſt ſituée au pied de la Ville haute dans le fond d'un vallon environné d'une vieille muraille. C'eſt un Gouvernement particulier du Gouvernement Militaire du pays Meſſin, avec Etat Major. C'étoit autrefois le Siege d'une Prévôté aſſez conſidérable. Elle a eu ſes Seigneurs particuliers, d'où elle a paſſé par mariage à la maiſon de Luxembourg, enſuite à celle de Caſtel-ſur-Bleiſſe, de-là à une branche de la Maiſon de Lorraine; enfin elle a été cedée à la France par les Traitez de Nimégue, de Riſwick & de Paris; elle n'a reſté à la France qu'avec dix Villages de ſa Prévôté.

LONGUY, dans la Franche-Comté, Diocèſe, Parlement & Intendance de Beſançon, Bailliage & Recette de Dôle, à 409 habitans.

LONJUMEAU, hors Baligny, dans l'Iſle de France, Diocèſe, Parlement, Intendance & Election de Paris, à 1490 habitans. C'eſt un Bourg conſiderable, ſitué ſur la petite riviere d'Yvette. C'eſt un des gros Marchez d'autour de Paris. *Voyez* Longjumeau.

LONLAY, *Lonleium*, *Longolarum*, Bourg, dans la Normandie, Diocèſe du Mans, Parlement de Roüen, Intendance d'Alençon, Election de Domfront, à 3289 habitans, avec trois Marchez la Semaine. Il y a une belle Abbaye, de l'Ordre de S. Benoît, fondée en 1020. par Guillaume Talvaſt, Comte de Belême: elle a reçû la Réforme de la Congregation de S. Maur en 1660. Ce Bourg eſt ſitué ſur la riviere d'Egreine, à deux lieuës de Domfront à l'occident. Cette Abbaye vaut quatre mille livres de rente.

LONLAY-le-Teſſon, dans la Normandie, Diocèſe de Séez, Parlement de Roüen, Intendance d'Alençon, Election de Falaize, à 1075 habitans.

LONNE, dans l'Angoumois, Diocèſe d'Angoulême, Parlement de Paris, Intendance de Limoges, Election d'Angoulême, à 430 habitans.

LONPIAC, dans la Guienne, Diocèſe, Parlement, Intendance & Election de Bordeaux, à 920 habitans.

la LONQUERE, dans le Bearn, Diocèſe de Leſcar, Parlement de Pau, Intendance d'Auch, Sénéchauſſée & Recette de Morlas, à 42 habitans.

LONQROY, dans le Berry, Diocèſe de Bourges, Archiprêtré de la Châtre.

LONRAY, Terre & Château, ſitué auprès d'Alençon; il a titre de Marquiſat, & appartient à la Maiſon de Colbert de Seignelay.

LONS, dans le Bearn, Diocèſe de Leſcar, Parlement de Pau, Intendance d'Auch, Sénéchauſſée & Recette de Pau, à 172 habitans.

LONS-Aubres, dans le Rouergue, Diocèſe de Rodez, Parlement de Toulouſe, Intendance de Montauban, Election de Villefranche, à 42 habitans.

LONS-Canonges, dans le Quercy, Diocèſe de Cahors, Parlement de Toulouſe, Intendance de Montauban, Election de Cahors, à 186 habitans.

LONS-LE-SAUNIER, *Leodo*, Ville, dans la Franche-Comté, Diocèſe, Parlement & Intendance de Beſançon, Siége d'un Préſidial, d'un Bailliage & d'une Recette, à 2715 habitans. Il y a un Lieutenant de la Maréchauſſée de la Province. Cette Ville eſt ſituée à huit lieuës de Dôle, près les ſources de la riviere de Solvant. Elle eſt ancienne, on la nomme quelquefois Lions; ſon ſurnom de Saunier lui vient de ſes ſources ſalées dont on faiſoit du ſel en faiſant bouillir leurs eaux. On les a négligées. Il y a un Couvent d'Urbaniſtes dont la Superieure perpetuelle qui prend la qualité d'Abbeſſe eſt nommée par le Roy. On veut que cette Ville ait pris ſon nom d'une meſure de ſel que l'on appelle Long, que l'on dit contenir vingt-quatre muids. Il y a une Paroiſſe avec une Communauté de Prêtres, quatre Couvens de Religieux, & un d'Urſulines.

LONTFORT, Prévôté du Boulonois, en Picardie, Diocèſe de Boulogne, Parlement de Paris.

LONTGATGES, dans le haut Languedoc, Diocèſe de Rieux, Parlement & Intendance de Toulouſe, Recette de Rieux, à 715 habitans.

LONVAY, dans la Bourgogne, Diocèſe d'Autun, Parlement & Intendance de Dijon, Bailliage & Recette de Nuits, à 125 habitans.

LONVIGNY, Bourg, dans le Maine, Diocèſe du Mans, Parlement de Paris, Intendance de Tours, Election de Laval, à 520 habitans.

LONZAC, Bourg, dans la Saintonge, Diocèſe de Saintes, Parlement de Bordeaux, Intendance de la Rochelle, Election de Saintes, à 455 habitans.

LONZAC & Jaurezac, dans la Saintonge, Diocèſe de Saintes, Parlement de Bordeaux, Intendance de la Rochelle, Election de Saintes, à 316 habitans.

le LONZAT, dans le Bourbonnois, Diocèſe de Clermont, Parlement de Paris, Intendance & Election de Moulins, à 56 habitans. Ce lieu eſt à ſept lieuës de Moulins & à quatre de l'Allier; c'eſt un pays de montcules, les terres y ſont fortes, à froment, orge & avoine de bon rapport, peu de vignes; les foins graſſiſſ, aſſez abondans, les pacages très-reſſerrez, le commerce des beſtiaux y eſt médiocre. Il y a quelques étangs & quelques cantons de bois de peu de conſequence ſans aucun fruit. M. de Luxembourg en eſt Seigneur.

LONZOY, dans le Gâtinois, Diocèſe de Sens, Parlement & Intendance de Paris, Election de Nemours, à 141 habitans.

LOO

LOOF, dans la Flandre Vallonne, Diocèſe de Tournay, Parlement de Doüay, Intendance de Lille, Subdelegation & Recette de Bouchain, à 474 habitans. Ce lieu eſt en pays marécageux.

LOON, dans la Flandre Flamingante, Diocèſe de S. Omer, Parlement de Doüay, Intendance de Lille & Subdelegation de Bourbourg, à 616 habitans.

LOONY-lez-Renvuez, dans la Champagne, Diocèſe de Reims, Parlement de Paris, Intendance de Châlons, Election de Reims, à 168 habitans.

LOOS, dans la Flandre Vallonne, Diocèſe de Tournay, Parlement de Doüay, Intendance &

Subdelegation de Lille, a 600 habitans. Il y a une Abbaye considérable de l'Ordre de Cîteaux, située à une lieuë de Lille, dans les marécages que forme la Deule au-dessus de Lille. Elle a été fondée par Thierry d'Alsace Comte de Flandre en 1146.

LOOS, dans le Bearn, Diocèse de Lescar, Parlement de Pau, Intendance d'Auch, Sénéchaussée & Recette de Morlas, a 30 habitans.

LOOS & Lochettes, dans l'Artois, Diocèse d'Arras, Parlement de Paris, Intendance d'Amiens, Gouvernance d'Arras, Bailliage & Recette de Lens, a 122 habitans.

LOOSQUE ou S. Aubin de Loosque, dans la Normandie, Diocèse de Coûtances, Parlement de Roüen, Intendance de Caën, Election de S. Lo, a 412 habitans.

LOOZE, dans la Champagne, Diocèse de Sens, Parlement & Intendance de Paris, Election de Joigny, a 258 habitans.

LOP

LOPEREC, dans la Bretagne, Diocèse de Quimper, Parlement de Rennes, Intendance de Nantes, Recette de Quimper, a 168 habitans.

LOPERHET, dans la Bretagne, Diocèse de Quimper, Parlement de Rennes, Intendance de Nantes, Recette de Quimper, a 418 habitans.

LOQ

LOQUENAY ou S. Aubin de Loquenay, dans le Maine, Diocèse du Mans, Parlement de Paris, Intendance de Tours, Election du Mans, a 725 habitans.

LOQUENAY ou S. Mars de Loquenay, dans le Maine, Diocèse du Mans, Parlement de Paris, Intendance de Tours, Election de Château-du-Loir, a 680 habitans.

LOQUINOL, dans la Flandre, Diocèse de Cambray, Parlement de Doüay, Intendance de Maubeuge, Gouvernance du Quenoy, a 160 habitans. Ce lieu est au milieu de la forêt de Morma.

LOQUIONNE'E, dans la Bretagne, Diocèse de Quimper, Parlement de Rennes, Intendance de Nantes, Recette de Quimper, a 286 habitans.

LOR

LOR, dans la Picardie, Diocèse de Laon, Parlement de Paris, Intendance de Soissons, Election de Laon, a 141 habitans.

LORBEHAYE, dans la Normandie, Diocèse de Coûtances, Parlement de Roüen, Intendance de Caën, Election de Coûtances, a 172 habitans.

LORBRIE, dans le Poitou, Diocèse de la Rochelle, Parlement de Paris, Intendance de Poitiers, Election de Fontenay, a 399 habitans.

LORC-le-Bocage, Prévôté Royale ressortissante au Bailliage de Nemours.

LORDAC, Forêt de neuf mille huit cens vingt-cinq arpens & demi, de la Maîtrise des Eaux & Forêts de Pamiers.

LORDIOSDOSSE, dans le Bearn, Diocèse d'Oleron, Parlement de Pau, Intendance d'Auch, Vallée d'Asp, Sénéchaussée d'Oleron, a 168 habitans.

LORGE, Riviere, qui prend sa source à Sainte Même, dans la forêt de Dourdan, passe à Sermaise & à Chartres, où elle reçoit une autre riviere nommée la Renarde qui vient de Claire-Fontaine dans la forêt de la Haye, passe à Morsang, le Val & S. Germain le Maret. Depuis cette jonction Lorge continuë son cours jusqu'à ce qu'elle se divise en deux branches qui toutes deux tombent dans la Seine, l'une à Châtillon, & l'autre à Athlon. La petite riviere qui passe à Longjumeau, Chevreuse, l'Abbaye de Gif, Villebon, se jette aussi dans Lorge au-dessous de Villemaison.

LORE', dans la Normandie, Diocèse du Mans, Parlement de Roüen, Intendance d'Alençon, Election de Domfront, a 674 habitans.

LOREIERES, dans l'Auvergne, Diocèse de S. Flour, Parlement de Paris, Intendance de Riom, Election de S. Flour, a 709 habitans.

LOREUIL, dans le Berry, Diocèse de Bourges, Parlement de Paris, Intendance de Bourges, Election de le Blanc, a 365 habitans.

LOREUX, dans le Blesois, Diocèse de Blois, Parlement de Paris, Intendance d'Orleans, Election de Romorantin, a 345 habitans.

le LOREY, Bourg, dans la Normandie, Diocèse de Coûtances, Parlement de Roüen, Intendance de Caën, Election de Coûtances, a 1190 habitans.

LOREY, dans le Gâtinois, Diocèse de Sens, Parlement & Intendance de Paris, Election de Nemours, a 420 habitans.

LORGES, dans l'Orleanois, Diocèse d'Orleans, Parlement de Paris, Intendance d'Orleans, Election de Beaugency, a 462 habitans.

LORGNY-Ligny, dans l'Artois, Diocèse d'Arras, Parlement de Paris, Intendance d'Amiens, Gouvernance d'Arras, Bailliage & Recette de Lens, a 566 habitans.

LORGUES, *Leonica*, Ville, Justice Royale, dans la Provence, Diocèse de Fréjus, Parlement & Intendance d'Aix, Siége d'une Viguerie & d'une Recette, a 886 habitans. Cette Ville est située sur la riviere d'Argent à deux lieuës à l'occident de Draguignan. Elle est Siége d'une Viguerie; elle est grande & bien peuplée, & elle a droit de députer aux Etats de la Province. Il y a une Collegiale dédiée à S. Martin fondée l'an 1421. Son Chapitre est composé d'un Doyen & de cinq Chanoines; les deux Villages de la Viguerie sont Salegos & la Bastide.

LORIEUX, dans le Dauphiné, Diocèse, Parlement, Intendance & Election de Grenoble, a 140 habitans.

LORIGES, dans le Bourbonnois, Diocèse de Clermont, Parlement de Paris, Intendance de Moulins, Election de Gannat, a 146 habitans. Ce lieu est situé en plaine, à demi-lieuë de l'Allier, sur le ruisseau de Landelot, c'est terres Varennes à seigle & avoine, peu de froment & d'orge; les pacages sont bons & l'on y fait commerce de bestiaux, il y a aussi quelques Bois taillis. M. de S. Sazare en est Seigneur.

LORIGNAC & le Tirac, Bourg, dans la Saintonge, Diocèse de Saintes, Parlement de Bordeaux, Intendance de la Rochelle, Election de Saintes, a 1010 habitans.

LORIOL, Ville, dans le Dauphiné, Diocèse de Valence, Parlement & Intendance de Grenoble, Election de Valence, a 1377 habitans. Cette petite Ville est située au bord de la Drone, à une lieuë du Rhône, à moitié chemin entre Valence & Montelimart.

LORIS, Prévôté Royale, ressortissante au Bailliage de ce nom. *Voyez* Lorris.

LORLEAU, dans la Normandie, Diocèse,

Parlement & Intendance de Roüen, Election de Lions, a 328 habitans. M. de Folleville en eſt Seigneur.

LORMAISON, dans la Picardie, Diocéſe de Beauvais, Parlement & Intendance de Paris, Election de Beauvais, à 295 habitans.

LORME, Ville, dans le Nivernois, Diocéſe d'Autun, Parlement de Paris, Intendance moitié de Paris, & moitié de Monlins, Election moitié de Châteauchinon, & moitié de Vezelay, a 316 habitans.

LORMES, Bourg, dans le Nivernois, Diocéſe de Nevers, Parlement & Intendance de Paris, Election de Vezelay, a 556 habitans.

LORMOND, dans la Guienne, Diocéſe de Bordeaux, Parlement, Intendance & Election de Bordeaux, a 740 habitans.

LORMOYE, dans la Beauce, Diocéſe de Chartres, Parlement de Paris, Intendance d'Orleans, Election de Chartres, a 319 habitans.

LORNAND, dans la Bourgogne, Diocéſe de Mâcon, Parlement de Paris, Intendance de Dijon, Recette de Mâcon, Grenier à ſel de Cluny, a 160 habitans. Ce lieu eſt à demi-lieuë de Cluny, la riviere de Groſnoy y paſſe. Il y a quelques vignes; le Hameau de Chevagny en dépend.

LOROUET ou S. Pierre du Lorouet, dans le Maine, Diocéſe du Mans, Parlement de Paris, Intendance de Tours, Election de Château-du-Loir, a 710 habitans.

LOROUET ou S. Vincent du Lorouet, dans le Maine, Diocéſe du Mans, Parlement de Paris, Intendance de Tours, Election de Château-du-Loir, a 1189 habitans.

le LOROUX, dans la Bretagne, Diocéſe & Parlement de Rennes, Intendance de Nantes, Recette de Rennes, a 284 habitans.

le LOROUX-Bottereau, dans la Bretagne, Diocéſe de Nantes, Parlement de Rennes, Intendance & Recette de Nantes, a 1030 habitans.

LOROUX, *Oratorium*, dans l'Anjou, Diocéſe d'Angers, Parlement de Paris, Intendance de Tours, Election d'Angers, a 168 habitans. Ce lieu eſt ſitué ſur la petite riviere de Latan, & il y a une Abbaye de l'Ordre de Cîteaux, fondée en 1121. par Foulque V. Comte d'Anjou: les revenus de l'Abbé ſont de cinq mille cinq cens livres.

LOROY ou Lorroix, *Locus Regius*, Abbaye d'Hommes de l'Ordre de Cîteaux, Fille de la Cour-Dieu & Mere d'Ellans dans le Berry, Diocéſe de Bourges, Souveraineté de Boiſbelle, aujourd'hui Principauté d'Henrichemont, près d'une petite Ville nommée vulgairement la Chapelle d'Angilon. Elle a été fondée l'an 1125. ou 1135. & ſelon d'autres, le 8. des Calendes de May, c'eſt-à-dire, le 24. Avril 1128. ou 1129. par Vulgrain Archevêque de Bourges, qui donna à l'Abbaye de la Cour-Dieu pour y bâtir un Monaſtere un endroit appellé *Lée* ou Lieu *Royal*, d'où l'on a fait Lorroy. Il en eſt fait mention dans le Reſcrit d'Eugéne III. l'an 1145. & d'Adrien IV. l'an 1158. Son revenu pour l'Abbé eſt de près de quatre mille livres de rente. Elle a été brûlée entierement par accident en 1661.

LORQUINT, dans le pays Meſſin, Diocéſe, Parlement, Intendance & Recette de Metz, a 433 habitans.

le LORREUR, dans la Normandie, Diocéſe de Coûtances, Parlement de Roüen, Intendance de Caën, Election de Coûtances, a 178 habitans.

LORREY, dans la Normandie, Diocéſe d'Evreux, Parlement & Intendance de Roüen, Election d'Evreux, a 68 habitans. Madame Doublet en eſt Dame.

LORREY, Bourg, dans le Gâtinois, Diocéſe de Sens, Parlement & Intendance de Paris, Election de Nemours, a 592 habitans. Il y a dans ce Bourg une Prévôté Royale qui reſſortit au Bailliage de Nemours.

LORRIS, *Lorriacum*, Ville, dans le Gâtinois, Diocéſe de Sens, Parlement de Paris, Intendance d'Orleans, Election de Montargis, a 1075 habitans. Elle eſt Siége d'une Châtellenie reſſortiſſante du Bailliage de Montargis, dont cette Ville n'eſt qu'à ſix lieuës. L'on dit ordinairement qu'elle a une Coûtume particuliere: mais cela ne vient que de ce que l'on a rédigé la Coûtume du Bailliage d'Orleans dans cette Ville. Il y avoit ſeulement autrefois un uſage par lequel il étoit permis de prouver une dette ou autre fait dont il n'y avoit point de témoins, par une eſpece de duel ou combat ſans armes; le battu payoit la dette & l'amande de cinq livres. C'eſt la patrie de Guillaume de Lorris habile Juriſte, Auteur du Roman de la Roſe, achevé par Jean de Meung.

LORRY devant Pont, dans le pays Meſſin, Diocéſe, Parlement, Intendance & Recette de Metz, a 412 habitans.

LORTANGES, dans l'Auvergne, Diocéſe de S. Flour, Parlement de Paris, Intendance de Riom, Election de Brioude, a 336 habitans.

LORTET, dans le haut Armagnac, Diocéſe d'Aire, Parlement de Toulouſe, Intendance d'Auch, Recette des quatre Vallées, a 286 habitans.

LORTHE & le Bouſeat, dans la Guienne, Diocéſe, Parlement, Intendance & Election de Bordeaux, a 230 habitans.

LORTHIOY, dans la Picardie, Diocéſe d'Amiens, Parlement de Paris, Intendance & Election d'Amiens, a 95 habitans.

LOS

LOS ou Lonanges, Abbaye d'Hommes, Ordre de Cîteaux, Fille de Clairvaux; elle a été fondée le 18. des Calendes de Janvier 1146. ou 1149. à une lieuë de Lille en Flandre, ſur la droite de la Riviere appellée Deule.

LOSMES, dans la Normandie, Diocéſe d'Evreux, Parlement de Roüen, Intendance d'Alençon, Election de Conches, a 152 habitans. *Voyez* La Gueroude.

LOSSE, dans la Gaſcogne, Diocéſe d'Aire, Parlement de Bordeaux, Intendance d'Auch, Recette de Gabardan, a 178 habitans.

LOSSE, petite riviere de Gaſcogne, qui prend ſa ſource dans l'Aſtarac, arroſe Monteſquiou, & Vic de Lomagne, reçoit la Baiſe, & ſe jette dans la Garonne, vis-à-vis l'embouchure du Lot.

LOT

le LOT, *Oldus*, Riviere, qui prend ſa ſource dans le Gévaudan qu'elle traverſe, ainſi que le Roüergue, le Querçy & l'Agénois, où elle ſe jette dans la Garonne au près d'Aiguillon. Elle paſſe au pied de Mende & enferme dans ſes replis la Ville de Cahors en forme de preſqu'iſle; elle commence à y porter bateau. Elle n'eſt cependant navigable que par le moyen des Ecluſes, encore n'eſt-ce qu'après avoir les eaux du Trucyre.

LOTHEA & Trotina Satreve, dans la Bretagne, Diocéſe de Quimper, Parlement de Rennes, Intendance de Nantes, Recette de Quimper, a 168 habitans.

LOTHEY,

LOTHEY, dans la Bretagne, Diocèſe de Quimper, Parlement de Rennes, Intendance de Nantes, Recette de Quimper, à 156 habitans.

LOTTINGAN, dans le Boulonois, Diocèſe de Boulogne, Parlement de Paris, Intendance d'Amiens, à 352 habitans. La Cure vaut ſept cens livres. M. de Vangel en eſt Seigneur.

LOTTUDY, dans la Bretagne, Diocèſe de Quimper, Parlement de Rennes, Intendance de Nantes, Recette de Quimper, à 333 habitans.

LOU

LOUAN & Montaiguillon, dans la Champagne, Diocèſe de Troyes, Parlement de Paris, Intendance de Châlons, Election de Troyes, à 221 habitans.

LOUANNE'E, dans la Bretagne, Diocèſe de Tréguier, Parlement de Rennes, Intendance de Nantes, Recette de Tréguier, à 214 habitans.

LOUANS ou Louancey, Bourg, dans la Touraine, Diocèſe de Tours, Parlement de Paris, Intendance de Tours, Election de Loches, à 575 habitans. C'eſt une Paroiſſe au Patronage de l'Abbé de Cormery.

LOUANS. *Voyez* Louhans.

LOUARGAT, dans la Bretagne, Diocèſe de Tréguier, Parlement de Rennes, Intendance de Nantes, Recette de Tréguier, à 586 habitans.

LOUASTRE & Violaine, dans la Picardie, Diocèſe de Soiſſons, Parlement de Paris, Intendance & Election de Soiſſons, à 339 habitans.

LOUBARRESSES, dans le bas Languedoc, Diocèſe de Viviers, Parlement de Toulouſe, Intendance de Montpellier, Recette de Viviers, à 206 habitans.

la LOUBAS, dans la Gaſcogne, Diocèſe de Tarbes, Parlement de Toulouſe, Intendance d'Auch, Recette du Comté de Bigorre, à 265 habitans.

LOUBEDAT, dans l'Armagnac, Diocèſe d'Auch, Parlement de Toulouſe, Intendance d'Auch, Election d'Armagnac, à 568 habitans.

LOUBEJAC, dans le Perigord, Diocèſe de Sarlat, Parlement & Intendance de Bordeaux, Election de Sarlat, à 880 habitans.

LOUBEJAC, dans le Quercy, Diocèſe de Montauban, Parlement de Toulouſe, Intendance & Election de Montauban, à 641 habitans.

LOUBENS, dans la Gaſcogne, Diocèſe d'Aire, Parlement de Bordeaux, Intendance d'Auch, Recette de Marſan, à 123 habitans.

LOUBENS, dans le bas Armagnac, Diocèſe de Leſtoure, Parlement de Toulouſe, Intendance d'Auch, Election de Lomagne, à 216 habitans.

LOUBENS, dans le Rouſſillon, Diocèſe de Perpignan, Parlement de Toulouſe, Intendance & Recette de Rouſſillon, à 181 habitans.

LOUBONS, dans le Baſadois, Diocèſe de Baſas, Parlement & Intendance de Bordeaux, Election de Condom, à 292 habitans.

LOUBERNS ou Caupion, dans le Baſadois, Diocèſe de Baſas, Parlement & Intendance de Bordeaux, Election de Condom, à 37 habitans.

LOUBERSAN, dans le bas Armagnac, Diocèſe d'Auch, Parlement de Toulouſe, Intendance d'Auch, Election d'Aſtarac, à 196 habitans.

LOUBERT, Baronie, dans l'Angoumois, poſſedée par M. le Marquis de Fenelon. Elle a quantité de mouvances, & vaut trois mille livres de rente.

LOUBES, dans l'Agenois, Diocèſe d'Agen, Parlement & Intendance de Bordeaux, Election d'Agen, à 202 habitans.

le LOUBET-de-Villeneuve, dans la Provence, Diocèſe de Graſſe, Parlement & Intendance d'Aix, Viguerie & Recette de S. Paul-trois-Châteaux, à 236 habitans.

LOUBIE-Juſon, dans le Bearn, Diocèſe d'Oleron, Parlement de Pau, Intendance d'Auch, Vallée d'Oſſau, Sénéchauſſée & Recette d'Oleron, à 418 habitans.

LOUBIE-Liſlo, dans le Bearn, Diocèſe d'Oleron, Parlement de Pau, Intendance d'Auch, Vallée d'Oſſau, Sénéchauſſée & Recette d'Oleron, à 367 habitans.

LOUBIE-Soubiran, dans le Bearn, Diocèſe d'Oleron, Parlement de Pau, Intendance d'Auch, Vallée d'Oſſau, Sénéchauſſée & Recette d'Oleron, à 286 habitans.

LOUBIENG, dans le Bearn, Diocèſe de Leſcar, Parlement de Pau, Intendance d'Auch, Sénéchauſſée & Recette d'Orthez, à 366 habitans.

la LOUBIERE, dans le Roüergue, Diocèſe de Vabres, Parlement de Toulouſe, Intendance de Montauban, Election de Milhaud, à 281 habitans.

LOUBIERES, dans le Roüergue, Diocèſe de Rodez, Parlement de Toulouſe, Intendance de Montauban, Election de Rodez, à 170 habitans.

LOUBIGNY, dans le Poitou, Diocèſe de la Rochelle, Parlement de Paris, Intendance de Poitiers, Election de Niort, à 295 habitans.

LOUBILLE', dans la Saintonge, Diocèſe de Saintes, Parlement de Bordeaux, Intendance de la Rochelle, Election de S. Jean d'Angely, à 43 habitans.

LOUBION, Juſtice Royale, dans l'Armagnac, Diocèſe d'Auch, Parlement de Toulouſe, Intendance d'Auch, Election d'Armagnac, à 486 habitans.

LOUBIX, dans le Bearn, Diocèſe de Leſcar, Parlement de Pau, Intendance d'Auch, Sénéchauſſée & Recette de Morlas, à 20 habitans.

LOUBLEISSOL, dans le Roüergue, Diocèſe de Rodez, Parlement de Toulouſe, Intendance de Montauban, Election de Villefranche, à 286 habitans.

LOUBOUTTE', dans l'Armagnac, Diocèſe d'Auch, Parlement de Toulouſe, Intendance d'Auch, Election d'Armagnac, à 220 habitans.

LOUBRISSAC, Bourg, dans le Quercy, Diocèſe de Cahors, Parlement de Toulouſe, Intendance de Montauban, Election de Figeac, à 210 habitans.

LOUBROUILH, dans l'Armagnac, Diocèſe d'Auch, Parlement de Toulouſe, Intendance d'Auch, Election d'Armagnac, à 168 habitans.

LOUBUSCA, dans l'Armagnac, Diocèſe d'Auch, Parlement de Toulouſe, Intendance d'Auch, Election d'Armagnac, à 201 habitans.

LOUCAMP, dans l'Armagnac, Diocèſe d'Auch, Parlement de Toulouſe, Intendance d'Auch, Election d'Armagnac, à 210 habitans.

LOCASTAGNET, dans l'Armagnac, Diocèſe d'Auch, Parlement de Toulouſe, Intendance d'Auch, Election d'Armagnac, à 185 habitans.

LOUCASTERA, dans la Gaſcogne, Diocèſe de Tarbes, Parlement de Toulouſe, Intendance d'Auch, Recette du Comté de Bigorre, à 96 habitans.

LOUCEZAU-de-Saillan, dans le bas Armagnac, Diocèſe d'Auch, Parlement de Toulouſe, Intendance d'Auch, Election d'Aſtarac, à 181 habitans.

LOUCE', dans la Normandie, Diocèſe de Sées, Parlement de Roüen, Intendance d'Alençon, Election d'Argentan, à 205 habitans.

LOUCELLES, dans la Normandie, Diocèſe de Bayeux, Parlement de Roüen, Intendance & Election de Caën, à 159 habitans.

LOUCHES, dans la Picardie, Diocèſe de Boulogne, Parlement de Paris, Intendance d'Amiens, Gouvernement & Souveraineté d'Ardres, à 410 habitans.

LOUCHY, dans le Bourbonnois, Diocèſe de Clermont, Parlement de Paris, Intendance & Election de Moulins, à 450 habitans. La Cure vaut cinq cens livres, & eſt à la Collation des Prêtres de la Miſſion de Paris. Les terres ſont aſſez bonnes & rapportent toutes ſortes de bleds. M. le Duc en eſt Seigneur.

LOU-COURNAU, dans l'Armagnac, Diocèſe d'Auch, Parlement de Toulouſe, Intendance d'Auch, Election d'Armagnac, à 152 habitans.

LOUDE, dans le bas Languedoc, Diocèſe du Puy, Parlement de Toulouſe, Intendance de Montpellier, Recette du Puy, à 880 habitans.

LOUDEAC & ſes Tréves, dans la Bretagne, Diocèſe de S. Brieux, Parlement de Rennes, Intendance de Nantes, Recette de S. Brieux, à 464 habitans. L'on y fait un grand commerce de fil. Il y a des Forges de fer.

LOUDET, dans le Nébouzan, Diocèſe de Comenges, Parlement de Toulouſe, Intendance d'Auch, Recette de Nébouzan, à 168 habitans.

LOUDOVEINEIX, dans la Marche, Diocèſe de Limoges, Parlement de Paris, Intendance de Moulins, Election de Guerer, à 48 habitans.

LOUDUN, *Loſdunum*, *Lancidunum*, Ville, dans le Poitou, Diocèſe de Poitiers, Parlement de Paris, Intendance de Tours, Chef-lieu d'une Election, à 3880 habitans. Elle eſt encore Siége d'une Prévôté Royale, d'un Bailliage, & d'une Maréchauſſée; à quatrevingt-dix lieuës de Paris: C'eſt un Gouvernement Militaire de la Province du Poitou. Elle a une Coûtume particuliere, quoique du reſſort de Tours pour la Juſtice & la Finance.

Cette Ville eſt Capitale d'un petit pays auquel elle donne le nom de Loudunois: l'une & l'autre furent détachées du Poitou, & données aux Comtes d'Anjou, par Guillaume Duc d'Aquitaine vers l'an 1000. Ils ont toujours depuis fait le foit de l'Anjou ſous l'hommage des Comtes de Poitou. Loudun a été réüni à la Couronne par Louis XI. Henry III. l'avoit érigé avec le Loudunois en Duché en faveur de Françoiſe de Rohan de la Garnache; après ſa mort ce Duché s'éteignit. La plus grande partie des habitans de Loudun étoient Calviniſtes; il en reſteroit très-peu, par les ſoins de l'Evêque de Poitiers.

Le Chapitre de Loudun eſt dédié à Sainte Croix; il y a auſſi deux Paroiſſes dédiées toutes les deux à S. Pierre; des Carmes, des Cordeliers, des Capucins, des Urſulines, des Filles de la Viſitation, des Religieuſes du Calvaire, une Communauté de Filles de S. Thomas de Villeneuve qui gouvernent l'Hôtel-Dieu, des Filles de l'Union Chrétienne, une Société d'Eccleſiaſtiques qui terminent les procès ſans les porter en Juſtice reglée, une ſociété de Dames de la Miſéricorde. C'eſt la patrie de pluſieurs grands Hommes diſtinguez dans la République des Lettres, entre leſquels nous remarquerons particuliérement les illuſtres freres jumeaux Sevol & Louis de Sainte Marthe grands oncles du ſçavant Dom Denys de Sainte Marthe Général des Bénédictins; Théophraſte Renaudot Auteur de la Gazette de France, & Urbain Chevreau. Les Jéſuites y poſſedent le Prieuré de S. Nicolas qui étoit occupé autrefois par des Bénédictins.

LOUDUN, dans le bas Languedoc, Diocèſe d'Uzès, Parlement de Toulouſe, Intendance de Montpellier, Recette d'Uzès, à 116 habitans.

LOUE' Grenier à ſel, dans le Maine.

LOUEILLE, Bourg, dans l'Anjou, Diocèſe d'Angers, Parlement de Paris, Intendance de Tours, Election de la Fléche, à 380 habitans.

LOUEIE ou Louïé, Bourg, dans l'Anjou, Diocèſe d'Angers, Parlement de Paris, Intendance de Tours, Election de la Fléche, à 780 habitans.

LOUER, dans la Gaſcogne, Diocèſe d'Acqs, Parlement de Bordeaux, Intendance d'Auch, Election des Lannes, à 178 habitans.

LOUERVE, Bourg, dans l'Anjou, Diocèſe d'Angers, Parlement de Paris, Intendance de Tours, Election de Saumur, à 535 habitans.

LOUESME, dans la Bourgogne, Diocèſe de Langres, Parlement & Intendance de Dijon, Bailliage, Grenier à ſel & Recette de Châtillon, à 230 habitans. M. l'Abbé de Moleſme eſt Collateur de la Cure.

LOUESME, dans la Champagne, Diocèſe de Sens, Parlement & Intendance de Paris, Election de Joigny, à 186 habitans.

LOUESSIERES, dans le Berry, Diocèſe de Bourges, Parlement de Paris, Intendance de Bourges, Election de Blanc, à 199 habitans.

LOUESTAULT, dans la Touraine, Diocèſe de Tours, Parlement de Paris, Intendance & Election de Tours, à 382 habitans. Sa Paroiſſe eſt dédiée à S. Georges. Il y a pluſieurs Reliques conſidérables, qui ne contribuent pas peu au grand concours de peuples qui accourent à cette Egliſe. La Cure dépend du Chapitre de S. Martin de Tours.

LOUEUSE & Beaulieu, dans la Picardie, Diocèſe de Beauvais, Parlement & Intendance de Paris, Election de Beauvais, à 507 habitans.

LOUFOUR & Venſa, dans le Roüergue, Diocèſe de Rodez, Parlement de Toulouſe, Intendance de Montauban, Election de Villefranche, à 586 habitans.

LOUFRECHON, dans le Condomois, Diocèſe de Condom, Parlement & Intendance de Bordeaux, Election de Condom, à 690 habitans.

LOUFRECHOU, dans la Gaſcogne, Diocèſe d'Aire, Parlement de Bordeaux, Intendance d'Auch, Recette du pays de Marſan, à 575 habitans.

LOUGARRANE', dans le bas Armagnac, Diocèſe d'Auch, Parlement de Toulouſe, Intendance d'Auch, Election d'Aſtarac, à 186 habitans.

LOUGNE', Bourg, dans l'Anjou, Diocèſe d'Angers, Parlement de Paris, Intendance de Tours, Election de Châteaugontier, à 885 habitans.

LOUGNON, Riviere de Franche-Comté, qui prend ſa ſource aux frontieres de la Lorraine, & ſe perd dans la Saône près de Pontarlier.

LOUGRATES, dans l'Agenois, Diocèſe d'Agen, Parlement & Intendance de Bordeaux, Election d'Agen, à 495 habitans.

LOUGRE, dans la Franche-Comté, Diocèſe, Parlement & Intendance de Beſançon, Recette de Baume, à 205 habitans.

LOUGREZET, dans le Condomois, Diocèſe de Condom, Parlement & Intendance de Bordeaux, Election de Condom, à 150 habitans.

LOUGRIAN, dans le bas Languedoc, Diocèſe de Nîmes, Parlement de Toulouſe, Intendance de Montpellier, Recette de Nîmes, à 69 habitans.

LOUGRILEON, dans l'Armagnac, Diocèſe d'Auch, Parlement de Toulouſe, Intendance d'Auch, Election d'Armagnac, à 268 habitans.

LOUGY, dans la Normandie, Diocèſe de Séez, Parlement de Rouen, Intendance d'Alençon, Election de Falaiſe, à 710 habitans.

LOUHANS, Ville & Baronie, dans la Bourgogne, Diocèſe de Beſançon, Parlement & Intendance de Dijon, Bailliage & Grenier à ſel de Châlon, Recette de S. Laurent, à 1482 habitans. Cette petite Ville eſt ſituée auprès de la Franche-Comté, dans la Breſſe Châlonoiſe. Elle eſt environnée de la Seille, de la Salle & du Soulevant ou Solvant, à ſix lieuës de Châlon. Elle députe aux Etats; il y a un College, une Manufacture d'étoffes & un dépôt de marchandiſes qui paſſent de Lion en Suiſſe & en Allemagne; la Ville eſt longue & étroite: les ruës ſont à demi-couvertes des deux étages des maiſons. Il y a des ponts: c'eſt pays de plaines; il y a des forêts & bois taillis.

LOUIFER, dans la Bretagne, Diocèſe de Nantes, Parlement de Rennes, Intendance & Recette de Nantes, à 168 habitans.

LOVIGNE', dans la Bretagne. *Voyez* Louvigné.

LOUILLE', dans la Franche-Comté, Diocèſe, Parlement & Intendance de Beſançon, Bailliage & Recette de Poligny, à 123 habitans.

LOUIT, dans la Gaſcogne, Diocèſe de Tarbes, Parlement de Toulouſe, Intendance d'Auch, Recette du Comté de Bigorre, à 156 habitans.

LOULANS & les Bois-du-Moulin, dans la Franche-Comté, Diocèſe, Parlement & Intendance de Beſançon, Bailliage & Recette de Veſoul, à 110 habitans.

LOULAY, Abbaye, dans le Diocèſe du Mans, de l'Ordre de S. Benoît, Congrégation de S. Maur, ſituée près le Château de Domfront, fondée au commencement de l'onziéme ſiécle par Guillaume de Talvas Comte de Beleſme. Son revenu eſt de ſix mille livres.

LOULAY ou S. Hilaire de Loulay, Bourg, dans le Poitou, Diocèſe de la Rochelle, Parlement de Paris, Intendance de Poitiers, Election de Mauleon, à 1463 habitans.

LOULAY, dans la Saintonge, Diocèſe de Saintes, Parlement de Bordeaux, Intendance de la Rochelle, Election de S. Jean d'Angely, à 330 habitans.

LOULIN, dans l'Armagnac, Diocèſe d'Auch, Parlement de Toulouſe, Intendance d'Auch, Election d'Armagnac, à 168 habitans.

LOUMAS del Cauſe, dans le Rouergue, Diocèſe de Rodez, Parlement de Toulouſe, Intendance de Montauban, Election de Villefranche, à 186 habitans.

LOU MASSET, dans le bas Armagnac, Diocèſe d'Auch, Parlement de Toulouſe, Intendance d'Auch, Election d'Aſtarac, à 188 habitans.

LOUME' dans le Nebouzan, Diocèſe de Comenges, Parlement de Toulouſe, Intendance d'Auch, Recette de Nebouzan, à 86 habitans.

LOUMERAC, dans la Gaſcogne, Diocèſe d'Acqs, Parlement de Bordeaux, Intendance d'Auch, Election des Lannes, à 1000 habitans.

LOUMES de las Fabrie, dans le Rouergue, Diocèſe de Rodez, Parlement de Toulouſe, Intendance de Montauban, Election de Villefranche, à 368 habitans.

LOUMOULY de las Vaiſſes, dans le Rouergue, Diocèſe de Rodez, Parlement de Toulouſe, Intendance de Montauban, Election de Villefranche, à 486 habitans.

le LOUP, petite riviere de Provence, qui prend ſa ſource dans le territoire de Thoreus.

les LOUPS du Lac, dans la Bretagne, Diocèſe de Dol, Parlement & Intendance de Rennes, Recette de Dol, à 160 habitans.

LOUPEIGNE & Vaux, dans la Picardie, Diocèſe de Soiſſons, Parlement de Paris, Intendance & Election de Soiſſons, à 178 habitans.

LOUPELANDE, Bourg, dans le Maine, Diocèſe du Mans, Parlement de Paris, Intendance de Tours, Election du Mans, à 640 habitans.

LOUPES, dans la Guienne, Diocèſe, Parlement, Intendance & Election de Bordeaux, à 138 habitans.

LOUPIAC, Ville, Juſtice Royale, dans l'Armagnac, Diocèſe d'Auch, Parlement de Toulouſe, Intendance d'Auch, Election d'Armagnac, à 268 habitans.

LOUPIAC, dans le haut Languedoc, Diocèſe d'Alby, Parlement & Intendance de Toulouſe, Recette d'Alby, à 280 habitans.

LOUPIAC, dans le Baſadois, Diocèſe de Baſas, Parlement & Intendance de Bordeaux, Election de Condom, à 262 habitans.

LOUPIAC, dans l'Auvergne, Diocèſe de S. Flour, Parlement de Paris, Intendance de Riom, Election de S. Flour, à 308 habitans.

LOUPIAC, dans le bas Languedoc, Diocèſe de Narbonne, Parlement & Intendance de Toulouſe, Recette de Limoux, à 208 habitans.

LOUPIAC, dans le Baſadois, Diocèſe de Baſas, Parlement & Intendance de Bordeaux, Election de Condom, à 96 habitans.

LOUPIAC, dans le Rouergue, Diocèſe de Rodez, Parlement de Toulouſe, Intendance de Montauban, Election de Villefranche, à 286 habitans.

LOUPIAC, dans le Quercy, Diocèſe de Cahors, Parlement de Toulouſe, Intendance de Montauban, Election de Cahors, à 218 habitans

LOUPIAC, dans le Quercy, Diocèſe de Cahors, Parlement de Toulouſe, Intendance de Montauban, Election de Figeac, à 316 habitans.

LOUPIAC, Ville, dans le bas Languedoc, Diocèſe d'Agde, Parlement de Toulouſe, Intendance du Montpellier, Recette d'Agde, à 479 habitans.

LOUPIN, dans l'Armagnac, Diocèſe d'Auch, Parlement de Toulouſe, Intendance d'Auch, Election d'Armagnac, à 368 habitans.

LOUPINAC, dans l'Agenois, Diocèſe d'Agen, Parlement & Intendance de Bordeaux, Election d'Agen, à 135 habitans.

la LOUPPE, Bourg, dans la Beauce, Diocèſe de Chartres, Parlement de Paris, Intendance d'Orleans, Election de Chartres, à 1075 habitans.

la LOUPTIERE, dans la Champagne, Diocèſe de Sens, Parlement & Intendance de Paris, Election de Sens, à 379 habitans.

LOURAGUEL, dans le bas Languedoc, Diocèſe de Narbonne, Parlement & Intendance de Toulouſe, Recette de Limoux, à 305 habitans.

LOURDE, Ville, dans la Gaſcogne, Diocèſe de Tarbes, Parlement de Toulouſe, Intendance d'Auch, Recette du Comté de Bigorre, à 1310 habitans. C'eſt la Capitale & ſeule Ville de la Vallée de Lavedan; elle eſt ſituée auprès du Gave, à quatre lieuës de Bagneres, dans une Gorge des Pyrenées, ce qui la rend importante; ſon Château eſt aſſez fort. Il y a une Compagnie de Garniſon & un Commandant; le Château eſt ſur un rocher.

LOURDE, Juſtice Royale, dans le Comté & du Diocèſe de Comenges, Parlement de Toulouſe,

Intendance d'Auch, Election de Comenges, a 168 habitans.

LOURDOUEIX, S. Michel & Plaix Jolliet, dans la Marche, Diocèſe de Limoges, Parlement de Paris, Intendance de Moulins, Election de Gueret, 185 habitans. C'eſt une Paroiſſe ſituée en plaine: bonnes terres à ſeigle, bled noir, quelque millet, orges & raves; les pacages & les foins ſont bons; ils ſuffiſent pour la nourriture des beſtiaux dont on fait un petit commerce; il y a des bois de hêtres fort étendus, dans leſquels les habitans font des ſabots & des charrettes; il y a des châtaigniers. M. de la Foreſts, époux de la Dame de S. Leon, & les heritiers du Sieur le Groin, en ſont Seigneurs.

LOURDOUX S. Pierre, dans la Marche, Diocèſe de Limoges, Parlement de Paris, Intendance de Moulins, Election de Gueret, a 968 habitans. C'eſt une Paroiſſe ſituée dans un pays aſſez plain; ſes terres ſont fertiles en ſeigle, bled noir, avoine & raves; les pacages & les foins y ſont aſſez bons & ſuffiſans pour la nourriture & engrais des beſtiaux qu'on y éleve, & dont on fait quelque commerce; il y a des châtaigniers & des bois taillis; la plupart des habitans ſont aſſez commodes. La Dame du Breuil, les Religieux Bernardins d'Aubepierre, le Sieur Rogier, le Prieur Curé de Chambon-ſainte-Croix, les Sieurs de la Baſtide freres, M. Berrrand, M. des Granges-l'Aleu & M. Chauvelin de Richemont en ſont Seigneurs. Aubepierre, Lignon, Ville-chinot, Voſt, Etignen & Richemont en dépendent.

LOURE', dans la Normandie, Diocèſe de Sées, Parlement de Roüen, Intendance & Election d'Alençon, a 372 habitans.

LOURE'S, Juſtice Royale, dans le haut Armagnac, Diocèſe de Comenges, Parlement de Toulouſe, Intendance d'Auch, Recette des quatre Vallées, a 468 habitans.

LOURESSE, Hameau, dans l'Anjou, Diocèſe d'Angers, Parlement de Paris, Intendance de Tours, Election de Saumur, a 496 habitans.

la LOURET, dans le Comté & du Diocèſe de Comenges, Parlement de Toulouſe, Intendance d'Auch, Election de Comenges, a 418 habitans.

LOURMARIN, *de Lucs Marino*, dans la Provence, Diocèſe d'Apt, Parlement & Intendance d'Aix, Viguerie & Recette d'Apt, a 268 habitans.

LOUROUER, ſur Louroux, dans le Berry, Diocèſe de Bourges, Parlement de Paris, Intendance de Bourges, Election de la Châtre, a 200 habitans. La Cure vaut ſix cens livres, & eſt à la collation de l'Abbé de Maſié. M. le Duc en eſt Seigneur. On adreſſe les lettres par la Châtre, il y a un Château dont la vûë eſt très-belle.

LOUROUES, dans le Berry, Diocèſe de Bourges, Parlement de Paris, Intendance de Bourges, Election de Châteauroux, a 183 habitans.

le LOUROUX, Bourg, dans la Touraine, Diocèſe de Tours, Parlement de Paris, Intendance de Tours, Election de Loches, a 940 habitans. C'eſt une Paroiſſe dont la Cure eſt à la nomination de l'Abbé de Marmoutier.

le LOUROUX Beconnois, Bourg, dans l'Anjou, Diocèſe d'Angers, Parlement de Paris, Intendance de Tours, Election d'Angers, a 1555 habitans.

LOUROUX Bourbonnois, dans le Bourbonnois, Diocèſe de Bourges, Parlement de Paris, Intendance de Moulins, Election de Montluçon, a 379 habitans. Cette Paroiſſe eſt ſituée à ſix lieuës de Montluçon, entourée de bois & de forêts, terres à ſeigle & avoine; les pacages étendus dans tous les bois & forêts: de la glandée & quelques vignes de peu de rapport. M. le Marquis de Sarzet par engagement du Roy en eſt Seigneur.

LOUROUX de Beaune, dans le Bourbonnois, Diocèſe de Bourges, Parlement de Paris, Intendance de Moulins, Election de Montluçon, a 199 habitans. C'eſt un Hameau à quatre lieuës de Montluçon; terres à froment, ſeigle, orge & avoine; les pacages étendus, les foins abondans & un commerce de beſtiaux. M. le Duc d'Antin eſt Seigneur de ce lieu.

LOUROUX de Beaune, dans le Bourbonnois, Diocèſe de Clermont, Parlement de Paris, Intendance de Moulins, Election de Gannat, a 283 habitans. C'eſt une Paroiſſe ſituée à trois lieuës de la riviere de Sioulle & deux lieuës de Callet de Bouble. C'eſt bonnes terres à ſeigle & petite avoine, bons pacages, les foins abondans; un petit commerce de beſtiaux, peu de bois, de menus fruits & de chanvres. M. le Duc d'Antin en eſt Seigneur.

LOUROUX Baudemont, dans le Bourbonnois, Diocèſe de Bourges, Parlement de Paris, Intendance de Moulins, Election de Montluçon, a 189 habitans. C'eſt une Paroiſſe ſimée à trois lieuës de Montluçon, contiguë à la forêt de l'Epinaſſe appartenant au Roy. Ce ſont terres à ſeigle, avoine & très-peu de froment; quelques vignes de peu de rapport: les pacages ſont dans ladite forêt, & la glandée quand il y en a ſert à engraiſſer les porcs. M. le Duc eſt Seigneur de ce lieu.

LOUROUX de Boubles, dans le Bourbonnois, Diocèſe de Clermont, Parlement de Paris, Intendance de Moulins, Election de Gannat, a 318 habitans. C'eſt une Paroiſſe ſituée ſur la riviere de Boubles, dans un pays de bois & de montagnes: mauvaiſes terres à ſeigle & à avoines, bons pacages, un profit de beſtiaux, beaucoup de bois futayes appartenans au Roy, un commerce de ſabots & autres ouvrages de bois & une Verrerie où l'on ne fait que du verre commun. M. le Duc de Luxembourg & M. Deternet en ſont Seigneurs.

LOURPES, dans la Brie, Diocèſe de Sens, Parlement & Intendance de Paris, Election de Provins, a 149 habitans.

LOURQUEN, dans la Gaſcogne, Diocèſe d'Acqs, Parlement de Bordeaux, Intendance d'Auch, Election des Lannes, a 273 habitans.

LOURSOA, dans la Gaſcogne, Diocèſe de Bayonne, Parlement de Bordeaux, Intendance d'Auch, Recette de Bayonne, a 284 habitans.

LOURTIES, dans le bas Armagnac, Diocèſe d'Auch, Parlement de Toulouſe, Intendance d'Auch, Election d'Aſtarac, a 269 habitans.

LOURY, dans l'Orleanois, Diocèſe d'Orleans, Parlement de Paris, Intendance & Election d'Orleans, a 908 habitans.

LOUSERSON, dans l'Armagnac, Diocèſe d'Auch, Parlement de Toulouſe, Intendance d'Auch, Election d'Armagnac, a 297 habitans.

LOUSFAGETS, dans l'Armagnac, Diocèſe d'Auch, Parlement de Toulouſe, Intendance d'Auch, Election d'Armagnac, a 176 habitans.

LOUSOULIE', dans le Quercy, Diocèſe de Montauban, Parlement de Toulouſe, Intendance & Election de Montauban, a 255 habitans.

LOUSOUS, dans l'Armagnac, Diocèſe d'Auch, Parlement de Toulouſe, Intendance d'Auch, Election d'Armagnac, a 168 habitans.

LOUPEYROUX, dans le Condomois, Diocèſe de Condom, Parlement & Intendance de Bordeaux, Election de Condom, a 114 habitans.

LOUSSON, dans la Gaſcogne, Diocèſe d'Acqs,

d'Acqs, Parlement de Bordeaux, Intendance d'Auch, Election des Lannes, à 232 habitans.

LOUTCHEL, dans la Bretagne, Diocèſe de S. Malo, Parlement de Rennes, Intendance de Nantes, Recette de S. Malo, à 281 habitans.

LOUTERE, ou Lauter, Riviere dont les bords fortifiés & retranchez, font ſouvent la ſureté de l'Alſace. Elle paſſe à Weiſſembourg & à Lauterbourg.

LOUTREN, dans le Baſadois, Diocèſe de Baſas, Parlement & Intendance de Bordeaux, Election de Coudom, à 205 habitans.

LOUVAGNY, dans la Normandie, Diocèſe de Séez, Parlement de Roüen, Intendance d'Alençon, Election d'Argentan, à 132 habitans.

LOUVAME & la Jaillette, Bourg, dans l'Anjou, Diocèſe d'Angers, Parlement de Paris, Intendance de Tours, Election d'Angers, à 188 habitans.

la LOUVE, *Lupa*, *Luvinus*, petite riviere de la Franche-Comté, qui prend ſa ſource au Naim, arroſe Ornans & Quingey, & ſe jette dans le Doux à Port-Aubert au-deſſous de Dôle. Cette riviere eſt très-rapide & très poiſſonneuſe; l'on ne s'en ſert que pour le flotage des bois.

LOUVEMONT, dans la Champagne, Diocèſe de Châlons, Parlement de Paris, Intendance de Châlons, Election de Joinville, à 348 habitans.

LOUVEMONT, dans le pays Meſſin, Diocèſe de Verdun, Parlement & Intendance de Metz, Recette de Verdun, à 200 habitans.

LOUVENANS, dans la Franche-Comté, Diocèſe, Parlement & Intendance de Beſançon, Bailliage & Recette d'Orgelet, à 69 habitans.

LOUVENCOURT, dans la Picardie, Diocèſe d'Amiens, Parlement de Paris, Intendance d'Amiens, Election de Doulens, à 435 habitans.

LOUVERCHIES, dans la Picardie, Diocèſe d'Amiens, Parlement de Paris, Intendance d'Amiens, Election de Mondidier, à 305 habitans.

LOUVEREE, dans la Normandie, Diocèſe d'Evreux, Parlement de Roüen, Intendance d'Alençon, Election de Conches, à 345 habitans.

LOUVEREIS & le Moulin, dans la Champagne, Diocèſe de Reims, Parlement de Paris, Intendance de Châlons, Election de Reims, à 228 habitans.

LOUVERNY, dans la Champagne, Diocèſe de Reims, Parlement de Paris, Intendance de Châlons, Election de Rhetel, à 363 habitans.

LOUVERNAY, Bourg, dans le Maine, Diocèſe du Mans, Parlement de Paris, Intendance de Tours, Election de Laval, à 1060 habitans.

LOUVEROT & le Moulin Palaud, dans la Franche-Comté, Diocèſe, Parlement & Intendance de Beſançon, Bailliage & Recette de Lons le Saulnier, à 106 habitans.

LOUVERVILLE, dans le bas Armagnac, Diocèſe de Lectoure, Parlement de Toulouſe, Intendance d'Auch, Election de Lomagne, à 286 habitans.

LOUVETIENNES, dans l'Iſle de France, Diocèſe, Parlement, Intendance & Election de Paris, à 110 habitans.

LOUVETOT, dans la Normandie, Diocèſe, Parlement & Intendance de Roüen, Election de Caudebec, à 650 habitans. M. de Vandrille en eſt Seigneur.

LOUVETOT ou Louveteau, dans la Normandie, Parlement & Intendance de Roüen, Election d'Arques, à 148 habitans. M. de Bellebeuf en eſt Seigneur.

la LOUVEZE, dans le haut Vivarez, Diocèſe de Viviers, Parlement de Toulouſe, Intendance de Montpellier, Recette de Viviers, à 199 habitans.

LOUVICAMP, dans la Normandie, Diocèſe, Parlement & Intendance de Roüen, Election de Neufchâtel, à 92 habitans. M. l'Abbé d'Aumale en eſt Seigneur.

la LOUVIERE, dans le haut Languedoc, Diocèſe de Mirepoix, Parlement & Intendance de Toulouſe, Recette de Mirepoix, à 858 habitans.

LOUVIERES, dans la Champagne, Diocèſe de Langres, Parlement de Paris, Intendance de Châlons, Election de Langres, à 218 habitans.

LOUVIERS, *Luparia*, Ville, dans la Normandie, Diocèſe d'Evreux, Parlement & Intendance de Roüen, Election de Pont-de-l'Arche, à 4590 habitans. Cette Ville eſt ſituée ſur la riviere d'Eure, ſur laquelle elle a un pont de pierre, à cinq lieuës de Roüen, & à trois de Pont-de l'Arche, dans une belle plaine. Ses murailles ſont entourées de foſſez; elle a titre de Comté & appartient à l'Archevêque de Roüen; il y a beaucoup d'Eccleſiaſtiques, un Gouverneur & un Grenier à ſel: l'on y fait une grande quantité de draps, façon d'Elbeuf.

LOUVIERS, dans la Normandie, Diocèſe de Bayeux, Parlement de Roüen, Intendance de Caën, Election de Bayeux, à 299 habitans.

LOUVIERS, dans la Normandie, Diocèſe de Séez, Parlement de Roüen, Intendance d'Alençon, Election d'Argentan, à 165 habitans.

LOUVIGNE', Bourg, dans le Maine, Diocèſe du Mans, Parlement de Paris, Intendance de Tours, Election du Mans, à 372 habitans. C'eſt un Prieuré dépendant de Marmoutiers; on le croit dédié à S. Loup; il eſt uni à celui de Mouligné.

LOUVIGNE', dans la Bretagne, Diocèſe & Parlement de Rennes, Intendance de Nantes, Recette de Rennes, à 268 habitans.

LOUVIGNE' & Fougerais, dans la Bretagne, Diocèſe & Parlement de Rennes, Intendance de Nantes, Recette de Rennes, à 468 habitans.

LOUVIGNER, Bourg, dans la Gaſcogne, Diocèſe d'Acqs, Parlement de Bordeaux, Intendance d'Auch, Election des Lannes, à 2176 habitans.

LOUVIGNIES, dans la Flandre, Diocèſe de Cambray, Parlement de Doüay, Intendance de Maubeuge, Gouvernance du Quelnoy, à 174 habitans.

LOUVIGNIES Frehars, dans la Flandre, Diocèſe de Cambray, Parlement de Doüay, Intendance de Maubeuge, Prévôté de Bavay, à 110 habitans.

LOUVIGNY le Neufmoulin, dans le pays Meſſin, Diocèſe, Parlement, Intendance & Recette de Metz, à 425 habitans.

LOUVIGNY, dans la Normandie, Diocèſe de Bayeux, Parlement de Roüen, Intendance & Election de Caën, à 295 habitans. Il y a titre de Baronie, & la Terre appartient à la Maiſon de Berniére.

LOUVILLE, dans la Beauce, Diocèſe de Chartres, Parlement de Paris, Intendance d'Orleans, Election de Chartres, à 489 habitans.

LOUVILLIERES, Abbaye, dans le Diocèſe de Boulogne, de l'Ordre de Cîteaux, fondée par Eſtienne Comte de Boulogne, depuis Roy d'An-

gleterre. Son revenu eſt de deux mille quatre cens livres.

LOUVILLERS-les-Perche, dans la Normandie, Diocèſe d'Evreux, Parlement de Paris, Intendance d'Alençon, Election de Vernueil, a 259 habitans.

LOUVINEAU, dans l'Angoumois, Diocèſe d'Angoulême, Parlement de Paris, Intendance de Limoges, Election d'Angoulême, a 815 habitans.

LOUVOIS, Marquiſat, dans la Champagne, Diocèſe de Reims, Parlement de Paris, Intendance de Châlons, Election d'Epernay, a 154 habitans. Ce lieu eſt ſitué au pied de trois montagnes, entre Châlons & Reims. Il a été érigé en Marquiſat en 1614. en faveur de M. de Conflant d'Armantieres. Il a depuis appartenu à M. de Louvois Miniſtre d'Etat, qui y a fait bâtir un Château magnifique, revêtu d'un beau foſſé. Cette Terre vaut vingt-huit mille livres de rente.

LOUVRES, *Lupara*, Bourg, dans l'Iſle de France, Diocèſe, Parlement, Intendance & Election de Paris, a 565 habitans. Ce Bourg eſt dans le Pariſis.

LOUVROIL, dans la Flandre, Diocèſe de Cambray, Parlement de Doüay, Intendance & Gouvernement de Maubeuge, a 60 habitans.

LOUVY, dans la Flandre Vallonne, Diocèſe de Tournay, Parlement de Doüay, Intendance & Subdelegation de Lille, a 283 habitans.

LOUYE & la Tremaye, Bourg, dans le Maine, Diocèſe du Mans, Parlement de Paris, Intendance de Tours, Election du Mans, a 1096 habitans.

LOUYE, dans la Normandie, Diocèſe d'Evreux, Parlement & Intendance de Roüen, Election d'Evreux, a 316 habitans. M. de Guenet en eſt Seigneur.

LOUZAT, dans la Marche, Diocèſe de Limoges, Parlement de Paris, Intendance de Limoges, Election de Bourganeuf, a 69 habitans.

LOUZAY, dans la Touraine, vers l'Iſle Bouchard.

LOUZE, dans la Champagne, Diocèſe de Langres, Parlement de Paris, Intendance de Châlons, Election de Bar-ſur-Aube, a 635 habitans.

LOUZES, Bourg, dans le Maine, Diocèſe du Mans, Parlement de Paris, Intendance de Tours, Election du Mans, a 290 habitans.

LOUZIGNAC, dans la Saintonge, Diocèſe de Saintes, Parlement de Bordeaux, Intendance de la Rochelle, Election de S. Jean d'Angely, a 292 habitans.

LOUZY, Bourg, dans le Poitou, Diocèſe de Poitiers, Parlement de Paris, Intendance de Poitiers, Election de Thouars, a 175 habitans.

LOY

la LOY d'Arras, dans la Flandre Vallonne, Diocèſe de Tournay, Parlement de Doüay, Intendance & Subdelegation de Lille, a 268 habitans.

la LOYE dans la Franche-Comté, Diocèſe, Parlement & Intendance de Beſançon, Bailliage & Recette de Dôle, a 454 habitans.

la LOYE, Prieuré Conventuel en Commande à la nomination du Pape; il dépend de S. Benigne de Dijon, quoiqu'il ſoit ſitué dans le Diocèſe de Beſançon.

LOYE, Ville, Baronie, dans la Bourgogne, Diocèſe de Lion, Parlement & Intendance de Dijon, Bailliage & Recette de Breſſe, a 453 habitans. Cette Ville eſt ſituée ſur la riviere d'Ain; elle eſt Siége d'un Mandement, & députe aux Aſſemblées de la Breſſe.

LOYE la Vieille, dans la Franche-Comté, Diocèſe, Parlement & Intendance de Beſançon, Bailliage & Recette de Dôle, a 141 habitans.

LOYETTES, Bourg, dans la Bourgogne, Diocèſe de Lion, Parlement & Intendance de Dijon, Bailliage & Recette de Bugey, a 385 habitans. Il eſt dans le Marquiſat de S. Sorlin, à l'embouchure de l'Ain dans le Rhône.

LOYRE, dans la Saintonge, Diocèſe de Saintes, Parlement de Bordeaux, Intendance de la Rochelle, Election de S. Jean d'Angely, a 355 habitans.

LOYRES, dans le pays d'Aunis, Diocèſe de la Rochelle, Parlement de Paris, Intendance & Election de la Rochelle, a 236 habitans.

LOYRON, Prieure dependant de l'Abbaye de Marmoutier, dans le Diocèſe du Mans.

LOYSIA, dans la Franche-Comté, Diocèſe, Parlement & Intendance de Beſançon, Bailliage & Recette d'Orgelet, a 249 habitans.

LOYSON, dans l'Artois, Diocèſe d'Arras, Parlement de Paris, Intendance d'Amiens, Gouvernance d'Arras, Bailliage & Recette d'Heſdin, a 199 habitans.

LOZ

LOZANNE, dans le Lionnois, Diocèſe de Lion, Parlement de Paris, Intendance & Election de Lion, a 169 habitans.

LOZAY, dans la Saintonge, Diocèſe de Saintes, Parlement de Bordeaux, Intendance de la Rochelle, Election de S. Jean d'Angely, a 416 habitans.

LOZE, dans le Quercy, Diocèſe de Montauban, Parlement de Toulouſe, Intendance & Election de Montauban, a 168 habitans.

LOZINGHEM, dans l'Artois, Diocèſe d'Arras, Parlement de Paris, Intendance d'Amiens, Gouvernance d'Arras, Bailliage & Recette de Bethune, a 93 habitans.

LUA

LUANT, dans le Berry, Diocèſe de Bourges, Parlement de Paris, Intendance de Bourges, Election de Châteauroux, a 265 habitans.

LUARD ou S. Chriſtophe du Luard, Bourg, dans le Maine, Diocèſe du Mans, Parlement de Paris, Intendance de Tours, Election de Laval, a [illegible] habitans.

le LUARD, Bourg, dans le Maine, Diocèſe du Mans, Parlement de Paris, Intendance de Tours, Election du Mans, a 615 habitans.

le LUAT, dans la Picardie, Diocèſe de Senlis, Parlement de Paris, Intendance de Soiſſons, Election de Crépy, a 113 habitans.

LUB

LUBE, dans le Bearn, Diocèſe de Leſcar, Parlement de Pau, Intendance d'Auch, Sénéchauſſée & Recette de Morlas, a 38 habitans.

LUBERSAC, dans l'Agenois, Diocèſe d'Agen, Parlement & Intendance de Bordeaux, Election d'Agen, a 255 habitans.

LUBES, dans la Gaſcogne, Diocèſe de Tarbes, Parlement de Toulouſe, Intendance d'Auch, Recette du Comté de Bigorre, a 53 habitans.

LUBIERS & la Terre de la Palud, Paroiſſe à

dix lieuës de Moulins, & à quatre de l'Allier : la riviere de Berbu la traverſe en plaines la plus grande partie ; l'autre en montueuſes, terres varennes à ſeigle aſſez abondantes dans certaines parties, qui fait tout le revenu avec les profits des beſtiaux, qui ſont aſſez conſidérables, les foins y étant abondans : les pacages étendus, point de bois, très-peu de vignes, quelques étangs de peu de conſéquence : point de menus fruits. M. d'Evry en eſt Seigneur.

LUBILLAC, dans l'Auvergne, Diocèſe de S. Flour, Parlement de Paris, Intendance de Riom, Election de Brioude, a 668 habitans.

LUBILLAC Grand Quartier, dans le bas Languedoc, Diocèſe de Viviers, Parlement de Toulouſe, Intendance de Montpellier, Recette de Viviers, a 678 habitans.

LUBILLAC Petit Quartier, dans le bas Languedoc, Diocèſe de Viviers, Parlement de Toulouſe, Intendance de Montpellier, Recette de Viviers, a 925 habitans.

LUBLÉ, Seigneurie, dans l'Anjou, Diocèſe d'Angers, Parlement de Paris, Intendance de Tours, Election de Baugé, a 256 habitans.

LUBY, dans la Gaſcogne, Diocèſe de Tarbes, Parlement de Toulouſe, Intendance d'Auch, Recette du Comté de Bigorre, a 110 habitans.

LUC

LUC, Abbaye, dans le Bearn, de l'Ordre de S. Benoît. Son revenu eſt de cinq à ſix mille livres de rente.

LUC, dans la Gaſcogne, Diocèſe de Tarbes, Parlement de Toulouſe, Intendance d'Auch, Recette du Comté de Bigorre, a 145 habitans.

LUC, *Lucus*, dans la Normandie, Diocèſe de Bayeux, Parlement de Roüen, Intendance & Election de Caën, a 715 habitans. Il y a un Couvent de Carmes ; une inſcription que l'on y a trouvé en l'honneur de Céſar fait juger que ce lieu eſt ancien.

LUC, Bourg, dans le Dauphiné, Diocèſe de Die, Parlement & Intendance de Grenoble, Election de Montelimart, a 468 habitans. Ce lieu a été bâti pour tenir lieu de l'ancienne Ville de Luc, qui étoit une des Villes des *Vocontii*, du tems des Romains. Cette Ville étoit au bord de la Drome ; il y a déja long-tems qu'elle a été ſubmergée par cette riviere, dont le cours ayant été bouché par la chûte d'un rocher, il s'eſt formé deux petits lacs ou étangs au-deſſous deſquels l'on a bâti le nouveau Luc.

LUC, dans le Dauphiné, Diocèſe de Die, Parlement & Intendance de Grenoble, Election de Montelimart, a 371 habitans.

LUC ou l'Abbaye de Luc, *Abbatia de Luco*, eſt ſituée près Navarin & Bearn, Diocèſe d'Oleron.

LUC, dans le bas Languedoc, Diocèſe d'Alet, Parlement & Intendance de Toulouſe, Recette d'Alet, a 155 habitans.

LUC & Canes, dans le bas Languedoc, Diocèſe de Narbonne, Parlement de Toulouſe, Intendance de Montpellier, Recette de Narbonne, a 218 habitans.

LUC, Seigneurie, dans l'Anjou, Diocèſe d'Angers, Parlement de Paris, Intendance de Tours, Election de Baugé, a 218 habitans.

le LUC, Bourg, Comté, dans la Provence, Diocèſe de Fréjus, Parlement & Intendance d'Aix, Vigueric & Recette de Draguignan, a 410 habitans.

le LUC, dans le Poitou, Diocèſe de Luçon, Parlement de Paris, Intendance de Poitiers, Election des Sables d'Olonne, a 136 habitans.

le LUC & Vinsoneix, dans la Marche, Diocèſe de Limoges, Parlement de Paris, Intendance de Moulins, Election de Gueret, a 149 habitans.

le LUC, Bois de huit cens vingt-ſix arpens, dans la Maîtriſe des Eaux & Forêts de Pamiers.

LUCARRE, dans le Bearn, Diocèſe de Leſcar, Parlement de Pau, Intendance d'Auch, Sénéchauſſée & Recette de Morlas, a 46 habitans.

LUCAY, Bourg, dans le Berry, Diocèſe de Bourges, Parlement de Paris, Intendance de Bourges, Election de Châteauroux, a 1089 habitans. Jean Duc de Berry donna ce lieu à la ſainte Chapelle de Bourges, en 1404.

LUCAY le Chetif, dans le Berry, Diocèſe de Bourges, Parlement de Paris, Intendance de Bourges, Election d'Iſſoudun, a 128 habitans.

LUCE, Ville, dans le Maine, Diocèſe du Mans, Parlement de Paris, Intendance de Tours, Election de Château-du-Loir, a 1680 habitans. C'eſt une Baronie qui a paſſé de la Maiſon de Luxé en celles d'Echelles, de Cocſné, de Montaffie, de Bourbon-Soiſſons & de Carignan ſucceſſivement. Sa Juriſdiction s'étend ſur dix-ſept Paroiſſes.

LUCE, Bourg, dans le Maine, Diocèſe du Mans, Parlement de Paris, Intendance de Tours, Election du Mans, a 218 habitans.

LUCE, dans la Normandie, Diocèſe du Mans, Parlement de Roüen, Intendance d'Alençon, Election de Domfront, a 584 habitans.

LUCE ſous Ballon, Terre, dans le Maine, érigée en Baronie dans l'Election de Château-du-Loir. Elle appartient depuis trois cens ans à la famille de Maridor. Sa Juriſdiction s'étend ſur cinq ou ſix Paroiſſes, & a 168 habitans.

LUCE, dans la Beauce, Diocèſe de Chartres, Parlement de Paris, Intendance d'Orleans, Election de Chartres, a 419 habitans.

LUCE, Baronie, dans la Bourgogne, Diocèſe de Langres, Parlement, Intendance, Bailliage & Recette de Dijon, a 168 habitans.

LUCEAU, dans le Maine, Diocèſe du Mans, Parlement de Paris, Intendance de Tours, Election de Château-du-Loir, a 1458 habitans.

LUCENAT en Valet, dans le Bourbonnois, Diocèſe de Nevers, Parlement de Paris, Intendance & Election de Moulins, a 32 habitans. C'eſt une Paroiſſe à une lieuë de Moulins, & de l'Allier, en plaine ; les terres y ſont à ſeigle & d'un rapport mediocre ; les foins abondans ; les pacages étendus, des buiſſons & des bruyeres. Le commerce des beſtiaux y eſt aſſez conſidérable. Il y a pluſieurs cantons de bois modernes, & quelques étangs. M. le Duc en eſt Seigneur.

LUCENAT ſur Allier, dans le Bourbonnois, Diocèſe de Nevers, Parlement de Paris, Intendance & Election de Moulins, a 191 habitans.

LUCENAT-ſur-Allier, eſt une Paroiſſe de laquelle dépend Ville-neuve : elle eſt ſituée à trois lieuës de Moulins, une demi-lieuë de l'Allier, en plaine ; c'eſt bonnes terres, varennes à ſeigle d'un produit conſidérable ; les foins abondans, les pacages étendus, partie en chambonage, bruyeres & buiſſons ; en profit aſſez conſidérable des beſtiaux que ils élevent ; il y a quelques cantons de bois modernes de peu de conſéquence, quelques étangs d'un bon produit ; pluſieurs vignes qui dépendent particuliérement du Bourg de Villeneuve qui eſt ſur la route de Paris à Lion, peu de menus fruits. M. le Duc en eſt Seigneur.

LUCENAY, dans le Lionnois, Diocèſe de

Lion, Parlement de Paris, Intendance & Election de Lion, à 365 habitans.

LUCENAY-les-Aix, Bourg, dans le Bourbonnois, Diocèſe de Nevers, Parlement de Paris, Intendance & Election de Moulins, à 425 habitans. C'eſt une Paroiſſe à quatre lieuës de Moulins, & à deux de la Loire, en plaine; les terres varennes ſont à ſeigle & d'un bon rapport; les foins bons & abondans, & les pacages étendus. Le commerce des beſtiaux que les habitans y font eſt aſſez conſiderable. Il y a des vignes d'un bon rapport, divers cantons de bois modernes & pluſieurs beaux étangs. M. du Beſſey en eſt Seigneur.

LUCENAY-les-Bierres, dans la Bourgogne, Diocèſe d'Autun, Parlement & Intendance de Dijon, Bailliage, Grenier à ſel & Recette de Semur en Auxois, à 46 habitans. C'eſt un Hameau de la Paroiſſe de Briches, ſitué ſur une montagne. Il y a une riviere nommée Serin ſans pont ni paſſage. C'eſt pays de montagnes & de plaines. Il n'y a point de vignes.

LUCENAY-le-Duc, Baronie, dans la Bourgogne, Diocèſe d'Autun, Parlement & Intendance de Dijon, Bailliage, Grenier à ſel & Recette de Semur en Auxois, à 220 habitans. Quelques métairies en dépendent. Il y a un petit ruiſſeau qui ſe perd à ſa ſource. L'Evêque d'Autun eſt Collateur de la Cure.

LUCENAY-l'Evêque, Bourg, dans la Bourgogne, Diocèſe d'Autun, Parlement & Intendance de Dijon, Bailliage, Grenier à ſel & Recette d'Autun, à 500 habitans. C'eſt une Paroiſſe & Baronie dont dépendent les Fiefs mouvans de Souvert, Viſſane, Glux, les Grands Jours, Saux, Uxaux, Toulanay, Vauſelle, & les domaines des Petits Jours. Ce Bourg eſt à trois lieuës d'Autun, dans un vallon fort étroit; ſes Hameaux ſont écartez dans d'autres vallons. Il eſt ſur le chemin de Saulieu à Autun. Il y paſſe une petite riviere nommée Taſtenay ſur laquelle il y a des petits ponts. On y tient des Marchez. La Cure eſt à la nomination de l'Evêque d'Autun.

LUCENAY-lez-Geneſt, dans le Nivernois, Diocèſe de Nevers, Parlement de Paris, Intendance de Moulins, Election de Nevers, à 168 habitans. Cette Paroiſſe eſt ſituée ſur la petite riviere d'Abron. Les terres n'y produiſent que du ſeigle fort beau; les pacages & les foins n'y ſont ni bons ni abondans. Il y a cinq foires chaque année aſſez bonnes. Le Prieur du lieu en eſt Seigneur.

LUCENAY, dans le Lionnois, Diocèſe de Lion, Parlement de Paris, Intendance & Election de Lion, à 365 habitans.

LUCEY, *Luciacus*, dans la Province & du Diocèſe de Toul, Parlement & Intendance de Metz, Préſidial & Recette de Toul, à 480 habitans. Le Chapitre de Toul eſt Seigneur & Collateur de cette Paroiſſe; le Curé eſt réduit à la portion Congruë.

LUCEY & Favrolles, dans la Champagne, Diocèſe de Langres, Parlement de Paris, Intendance de Châlons, Election de Langres, à 347 habitans.

LUCHAC, dans la Saintonge, Diocèſe de Saintes, Parlement de Bordeaux, Intendance de la Rochelle, Election de Saintes, à 272 habitans.

LUCHAT, dans le Poitou, Diocèſe de Poitiers, Parlement de Paris, Intendance de Poitiers, Election de Confolans, à 815 habitans.

LOUCHAT-Adrier, dans le Limoſin, Diocèſe de Limoges, Parlement de Bordeaux, Intendance & Election de Limoges, à 189 habitans.

LUCHE', Bourg, dans l'Anjou, Diocèſe d'Angers, Parlement de Paris, Intendance de Tours, Election de la Fleche, à 1705 habitans.

LUCHE' dans le Poitou, Diocèſe de Poitiers, Parlement de Paris, Intendance de Poitiers, Election de Thouars, à 320 habitans.

LUCHE', dans le Poitou, Diocèſe de Poitiers, Parlement de Paris, Intendance de Poitiers, Election de S. Maixant, à 146 habitans.

LUCHEUL, dans la Picardie, Diocèſe d'Amiens, Parlement de Paris, Intendance d'Amiens, Election de Doulens, à 223 habitans.

LUCHEUX, Bourg, dans la Picardie, Diocèſe d'Amiens, Parlement de Paris, Intendance d'Amiens, Election de Peronne, à 960 habitans.

LUCHON, dans la Gaſcogne, Diocèſe d'Aire, Parlement de Bordeaux, Intendance d'Auch, Recette de Gabardan, à 310 habitans.

LUCHY, dans la Picardie, Diocèſe d'Amiens, Parlement de Paris, Intendance d'Amiens, Election de Mondidier, à 876 habitans.

LUCIEU, dans le Berry, Diocèſe de Bourges, Parlement de Paris, Intendance de Bourges, Election de Châteauroux, à 195 habitans.

LUCON ou Sainte Gemme de Luçon, dans le Poitou, Diocèſe de Luçon, Parlement de Paris, Intendance de Poitiers, Election de Fontenay, à 936 habitans.

LUCON, *Luciodunum*, Ville, Evêché & Baronie, dans le Poitou, Parlement de Paris, Intendance de Poitiers, Election de Fontenay, à 3515 habitans. Cette Ville eſt Siége d'une Maréchauſſée pour le bas Poitou, & d'une Juſtice Royale non reſſortiſſante; elle eſt ſituée à ſept lieuës au nord de la Rochelle & à deux lieuës de la mer, près des marais ſalans, qui font que l'air n'y eſt pas ſain. Cette Ville n'eſt pas fermée de murailles: elle doit ſa fondation à un Diſciple de S. Philbert nommé Lucius qui y fonda une Abbaye ſous l'invocation de Nôtre-Dame & de S. Benoît en 675. Cette Abbaye fut érigée en Evêché par Jean XXII. en 1317. & les Moines furent ſécularisez en 1468. Son Diocèſe comprend deux cens cinquante Paroiſſes ſous trois Archidiaconez & quatre Doyennez. L'Evêque eſt Seigneur & Baron de la Ville, il a quinze à ſeize mille livres de revenu. Armand-Jean du Pleſſis, depuis Cardinal, premier Miniſtre de Louis XIII. Duc de Richelieu & de Fronzac eſt celui de tous ces Evêques qui a le plus illuſtré ce Siége par la ſupériorité de ſon génie, & par les Dignitez dont il a été revêtu. La Cathedrale eſt dédiée à Nôtre-Dame, ſon Chapitre eſt compoſé d'un Doyen, de onze Dignitez, & de vingt-neuf Chanoines. Il y a une Paroiſſe outre la Cathedrale, un Seminaire, & deux Couvens, l'un de Capucins, & l'autre d'Urſulines.

On a creuſé à Luçon un Canal qui va à la mer, & qui y apporte par le moyen du flot les marchandiſes de la Rochelle, & de l'Iſle de Rhé. Il y a auſſi un Bureau pour les droits de Charaute, ſur le ſel.

LUCQ, dans le Bearn, Diocèſe de Comenges, Parlement de Pau, Intendance d'Auch, Sénéchauſſée de Sauveterre, à 655 habitans.

le LUCQ, dans le Bearn, Diocèſe de Leſcar, Parlement de Pau, Intendance d'Auch, Sénéchauſſée & Recette de Morlas, à 268 habitans.

LUCQMENDOUS, dans le Bearn, Diocèſe de Leſcar, Parlement de Pau, Intendance d'Auch, Sénéchauſſée & Recette de Pau, à 69 habitans.

LUCS, dans la Bourgogne, Diocèſe de Langres, Parlement, Intendance, Bailliage & Recette de Dijon, à 460 habitans.

LUCVIELLE, dans l'Armagnac, Diocèſe d'Auch, Parlement de Toulouſe, Intendance d'Auch, Election d'Armagnac, à 168 habitans.

LUCY, dans la Normandie, Diocèſe, Parlement & Intendance de Roüen, Election de Neufchâtel, à 385 habitans. M. de Vieux-Bourg en eſt Seigneur.

LUCY-le-Boccage, dans la Picardie, Diocèſe de Soiſſons, Parlement de Paris, Intendance & Election de Soiſſons, à 330 habitans.

LUCY-le-Bois, dans le Nivernois, Diocèſe de Nevers, Parlement & Intendance de Paris, Election de Vezelay, à 295 habitans. C'eſt une Châtellenie du Bailliage de Nevers.

LUGY-le-Bois dans la Bourgogne, Diocèſe d'Autun, Parlement & Intendance de Dijon, Bailliage & Recette d'Avalon, à 214 habitans.

LUCY-le-Hameau, dans la Champagne, Diocèſe de Reims, Parlement de Paris, Intendance de Châlons, Election d'Epernay, à 115 habitans.

LUCY-Lichere, dans le Nivernois, Diocèſe de Nevers, Parlement & Intendance de Paris, Election de Vezelay, à 389 habitans.

LUD

le LUDE, Ville, Duché, dans l'Anjou, Diocèſe d'Angers, Parlement de Paris, Intendance de Tours, Election de Beaugé, à 3115 habitans. Cette Ville eſt ſituée au bord du Loir, à quatre lieuës à l'orient de la Fleche. Elle a un bon Château; elle fut autrefois érigée en Duché-Pairie, en faveur d'Henry de Daillon, Grand-Maître de l'Artillerie. Cette Pairie eſt à préſent éteinte, & la Terre appartient à M. le Maréchal de Roquelaure. Sa Juriſdiction s'étend ſur ſix Paroiſſes.

LUDESSE, dans l'Auvergne, Diocèſe de Clermont, Parlement de Paris, Intendance de Riom, Election de Clermont, à 231 habitans.

LUDIEZ, dans le haut Languedoc, Diocèſe de Mirepoix, Parlement & Intendance de Toulouſe, Recette de Mirepoix, à 65 habitans.

LUDON, Riviere en Gaſcogne, qui paſſe par le Mont de Marſan, & ſe jette dans l'Adour au-deſſous de Tartas.

LUDOS, dans le Baſadois, Diocèſe de Baſas, Parlement & Intendance de Bordeaux, Election de Condom, à 840 habitans.

LUDOS la Thuillerie, dans la Champagne, Diocèſe de Reims, Parlement de Paris, Intendance de Châlons, Election de Reims, à 735 habitans.

LUDOURVILLE, dans le bas Armagnac, Diocèſe d'Aire, Parlement de Toulouſe, Intendance d'Auch, Election de Riviere-Verdun, à 168 habitans.

LUDRE *Voyez* Lure.

LUE

LUE, dans le pays Meſſin, Diocèſe, Parlement, Intendance & Recette de Metz, à 33 habitans.

LUG

LUGAGNAC, dans le Baſadois, Diocèſe de Baſas, Parlement & Intendance de Bordeaux, Election de Condom, à 575 habitans.

LUGAGNAC, dans l'Agenois, Diocèſe d'Agen, Parlement & Intendance de Bordeaux, Election d'Agen, à 142 habitans.

LUGAGNAC, dans le Quercy, Diocèſe de Cahors, Parlement de Toulouſe, Intendance de Montauban, Election de Cahors, à 186 habitans.

LUGAIGNAN, dans la Gaſcogne, Diocèſe de Tarbes, Parlement de Toulouſe, Intendance d'Auch, Recette du Comté de Bigorre, à 64 habitans.

LUGAN, dans le haut Languedoc, Diocèſe de Lavaur, Parlement & Intendance de Toulouſe, Recette de Lavaur, à 218 habitans.

LUGAN, Commanderie de l'Ordre de Malthe, dans l'Election de Villefranche, Généralité de Montauban. Son revenu eſt de deux mille livres.

LUGAN, dans le Roüergue, Diocèſe de Rodez, Parlement de Toulouſe, Intendance de Montauban, Election de Villefranche, à 476 habitans.

LUGARDE, dans l'Auvergne, Diocèſe de S. Flour, Parlement de Paris, Intendance de Riom, Election de S. Flour, à 404 habitans.

LUGASSON, dans le Baſadois, Diocèſe de Baſas, Parlement & Intendance de Bordeaux, Election de Condom, à 395 habitans.

LUGAUT, dans la Gaſcogne, Diocèſe d'Aire, Parlement de Bordeaux, Intendance d'Auch, Election de Marſan, à 416 habitans.

LUGEAC, dans l'Auvergne, Diocèſe de S. Flour, Parlement de Paris, Intendance de Riom, Election de Brioude, à 79 habitans.

LUGEAT, Bois de huit cens quatre-vingt-ſeize arpens trente-deux perches, dans la Maîtriſe des Eaux & Forêts de Pamiers.

LUGIGNAC, dans le Perigord, Diocèſe de Perigueux, Parlement & Intendance de Bordeaux, Election de Perigueux, à 430 habitans.

LUGNY, Bourg, dans la Bourgogne, Diocèſe de Mâcon, Parlement de Paris, Intendance de Dijon, Bailliage & Recette de Mâcon, Grenier à ſel de Tournus, à 538 habitans. Cette Paroiſſe a trois Hameaux, Foſſy, Collongettes & Macheron. Sa ſituation eſt ouverte & en plaine du côté du levant & du ſeptentrion, du côté du midi couverte de montagnes. Il y a des vignes, & un petit ruiſſeau nommé Bourbon.

LUGNY & Maringe, dans la Bourgogne, Diocèſe d'Autun, Parlement & Intendance de Dijon, Bailliage & Recette de Charolles, Grenier à ſel de Paray, à 448 habitans. C'eſt une Paroiſſe compoſée, ou pour mieux dire un aſſemblage de pluſieurs Hameaux dont Lugny eſt le principal, à cauſe de l'Egliſe & de la maiſon Seigneuriale qui y ſont ſituées. Voici les noms de ces Hameaux, Lugny, Grozy, Lucenay, Oiſeilly, Biſy, Rouſſy, Vernay, Breville, & la ruë de Pomiers. Cette Paroiſſe eſt diſperſée ſur deux collines entre leſquelles eſt une prairie arroſée par la riviere de l'Arion qui n'eſt point navigable. C'eſt pays de bois taillis & de buiſſons. Il y a peu de vignes. Les Chanoines de S. Lazare d'Autun ſont Collateurs de la Cure.

LUGNY, dans le Gâtinois, Diocèſe d'Orleans, Parlement de Paris, Intendance d'Orleans, Election de Gien, à 550 habitans.

LUGNY, dans la Picardie, Diocèſe de Laon, Parlement de Paris, Intendance de Soiſſons, Election de Laon, à 191 habitans.

LUGNY, dans l'Artois, Diocèſe d'Arras, Intendance d'Amiens, Gouvernance d'Arras, Bailliage & Recette de S. Pol, à 128 habitans.

LUGNY-en Champagne, dans le Nivernois, Diocèſe de Nevers, Parlement de Paris, Intendan-

ce de Bourges, Election de la Charité-ſur-Loire ; à 227 habitans.

LUGNY-en Bourbonnois, dans le Berry, Diocèſe de Bourges, Parlement de Paris, Intendance & Election de Bourges, à 65 habitans.

LUGNY, Chartreuſe, dans la Champagne, Diocèſe de Langres, Parlement de Paris, Intendance de Châlons, Election de Langres, à 30 habitans. Cette Chartreuſe fut fondée en 1162. par Gaulner Evêque de Langres, oncle de Hugues III. Duc de Bourgogne.

LUGON, dans la Guienne, Diocèſe, Parlement, Intendance & Election de Bordeaux, à 840 habitans.

LUGOT & Seauze, dans le Baſadois, Diocèſe de Baſas, Parlement & Intendance de Bordeaux, Election de Condom, à 138 habitans.

LUH

LUHIER & les Guerites, dans la Franche-Comté, Diocèſe, Parlement & Intendance de Beſançon, Bailliage & Recette d'Ornans, à 122 habitans.

LUI

LUICT ou S. Gilles de Luict, dans la Normandie, Diocèſe de Liſieux, Parlement & Intendance de Roüen, Election de Pont-l'Evêque, à 56 habitans.

LUIGNE', Hameau, dans l'Anjou, Diocèſe d'Angers, Parlement de Paris, Intendance de Tours, Election d'Angers, à 366 habitans.

LUIGNE'-au Perche, dans la Beauce, Diocèſe de Blois, Parlement de Paris, Intendance d'Orleans, Election de Châteaudun, à 555 habitans.

LUIGNE' ou S. Aubin de Luigné, dans l'Anjou, Diocèſe d'Angers, Parlement de Paris, Intendance de Tours, Election d'Angers, à 1370 habitans. Il y a des mines de charbon de terre.

LUINES ou Sainte Geneviéve & S. Venant de Luines, Ville, dans la Touraine, Diocèſe de Tours, Parlement de Paris, Intendance & Election de Tours, à 2460 habitans. Cette Ville ſe nommoit ci-devant Maillé ; elle avoit été érigée en Comté en 1572. Depuis ayant été acquiſe par Charles d'Albert Grand Fauconnier, & enſuite Connétable de France, Louis XIII. l'érigea en Duché-Pairie en faveur de ce Favori en 1619. Cette Duché-Pairie eſt compoſée des Comtez de Mailly & de Tours & des Baronies de Rochecourbon, de Sanblancay, & S. Michel ſur Loire. *Voyez* Maillé.

LUIS, dans le Dauphiné, Diocèſe de Die, Parlement & Intendance de Grenoble, Election de Montelimart, à 1370 habitans.

LUIS, dans la Bourgogne, Diocèſe de Lion, Parlement & Intendance de Dijon, Bailliage & Recette de Bugey, à 1210 habitans.

LUISANS, dans la Franche-Comté, Diocèſe, Parlement & Intendance de Beſançon, Recette d'Ornans, à 106 habitans.

LUISTAINE, dans la Brie, Diocèſe de Sens, Parlement & Intendance de Paris, Election de Montereau, à 183 habitans.

LUISTRE', dans la Bretagne, Diocèſe & Parlement de Rennes, Intendance de Nantes, Recette de Rennes, à 268 habitans.

LUL

LULINGHEN, dans le Boulonnois, Diocèſe de Boulogne, Parlement de Paris, Intendance d'Amiens, à 152 habitans. La Cure qui vaut cinq cens livres eſt à la nomination de M. l'Abbé d'Andre. Le Roy en eſt Seigneur. Ce lieu eſt ſitué ſur le grand chemin, & à trois lieuës & demie de Boulogne & de Calais.

LUM

LUMAU, dans le Baſadois, Diocèſe de Baſas, Parlement & Intendance de Bordeaux, Election de Condom, à 435 habitans.

LUMBIN, dans le Dauphiné, Diocèſe, Parlement, Intendance & Election de Grenoble, à 386 habitans.

LUMBRES, Terre, dans l'Artois, Bailliage de S. Omer. Elle eſt poſſedée maintenant par le ſieur de Feronnes.

LUMBSCHWEILLER, dans la haute Alſace, Diocèſe de Baſle, Conſeil Souverain d'Alſace, Bailliage d'Altkirch, à 192 habitans.

LUM'DIEU de Fabas, Abbaye. *Voyez* Fabas.

LUMEAU, dans l'Orleanois, Diocèſe d'Orleans, Parlement de Paris, Intendance & Election d'Orleans, à 395 habitans.

LUMEVILLE, dans la Champagne, Diocèſe de Toul, Parlement de Paris, Intendance de Châlons, à 310 habitans. Le Comte de Choiſeüil en eſt Seigneur. Le Prieur de Richecourt eſt Patron de la Cure. Son Egliſe eſt dédiée ſous le titre de l'Aſſomption de Nôtre-Dame.

LUMIGNY, dans la Brie, Diocèſe de Meaux, Parlement & Intendance de Paris, Election de Roſoy, à 289 habitans.

LUN

LUNAC, dans le Roüergue, Diocèſe de Rodez, Parlement de Toulouſe, Intendance de Montauban, Election de Villefranche, à 268 habitans.

LUNAN, dans le Quercy, Diocèſe de Cahors, Parlement de Toulouſe, Intendance de Montauban, Election de Figeac, à 609 habitans.

LUNAS, dans le Perigord, Diocèſe de Périgueux, Parlement & Intendance de Bordeaux, Election de Perigueux, à 810 habitans.

LUNAS & Caunas, Ville, dans le bas Languedoc, Diocèſe de Beziers, Parlement de Toulouſe, Intendance de Montpellier, Recette de Beziers, à 680 habitans.

LUNAT, Juſtice Royale, dans le Comté & du Diocèſe de Comenges, Parlement de Toulouſe, Intendance d'Auch, Election de Comenges, à 486 habitans.

LUNAU, dans la Bourgogne, Diocèſe d'Autun, Parleme. & Intendance de Dijon, Bailliage & Recette de Charolles, Grenier à ſel de Paray, à 249 habitans. Il y a deux Hameaux dans cette Paroiſſe, Bonnin, & la Bory, & trois maiſons du Hameau de Lunau ; le reſte eſt du Préſidial de Moulins. La Paroiſſe eſt ſituée ſur la riviere de Loire qui eſt navigable. C'eſt pays de collines. L'Evêque d'Autun eſt Collateur de la Cure.

LUNAY, Bourg, dans la Beauce, Diocèſe de Blois, Parlement de Paris, Intendance d'Orleans, Election de Vendôme, à 1710 habitans.

LUNEGARDE, dans le Quercy, Diocèſe de Cahors, Parlement de Toulouſe, Intendance

de Montauban, Election de Figeac, a 210 habitans.

LUNEL, Ville, dans le bas Languedoc, Diocèſe de Montpellier, Parlement de Toulouſe, Intendance & Recette de Montpellier, a 2895 habitans. Cette Ville eſt à quatre lieuës à l'orient de Montpellier, ſur la Vidourle. Elle étoit vers le X. ſiécle toute habitée de Juifs qui y avoient une Ecole célébre. Ces Infideles s'étoient fortifiez dans cette Place pendant les guerres de la Religion: mais Louis XIII. les en a chaſſez. Elle a eu des Seigneurs particuliers, deſquels Philippe le Bel l'a acquiſe. Depuis, ayant été donnée à la branche de la Maiſon de la Cerde établie en France, elle a paſſé en peu de tems, par pluſieurs branches de Princes du Sang, & elle a encore été réünie à la Couronne en 1500.

LUNEL, Ville, dans le bas Languedoc, Diocèſe de Montpellier, Parlement de Toulouſe, Intendance & Recette de Montpellier, a 418 habitans. Cette petite Ville eſt ſituée à moitié chemin de Nîmes à Montpellier, à quatre lieuës de l'une & de l'autre; elle a appartenu quelque tems aux Sarraſins qui y entretenoient une belle & ſavante Académie, dont Benjamin *Tudelenſis* fait une grande relation dans ſon voyage.

LUNERAY, dans la Normandie, Diocèſe, Parlement & Intendance de Roüen, Election d'Arques, a 645 habitans. M. de S. Jean d'Herbouville en eſt Seigneur.

LUNERY, dans le Berry, Diocèſe de Bourges, Parlement de Paris, Intendance de Bourges, Election d'Iſſoudun, a 389 habitans.

LUNES, dans la Bourgogne, Diocèſe de Lion, Parlement & Intendance de Dijon, Bailliage & Recette de Bugey, a 320 habitans.

LUNIERE, Bois de vingt-ſix arpens, dans la Maîtriſe des Eaux & Forêts de Vierſon.

LUO

LUOT, dans la Normandie, Diocèſe d'Avranches, Parlement de Roüen, Intendance de Caën, Election d'Avranches, a 348 habitans.

LUP

LUPE', dans le Forez, Diocèſe de Lion, Parlement de Paris, Intendance de Lion, Election de Saint Etienne, a 289 habitans.

LUPE', Bourg, ſur les confins de l'Auvergne, Diocèſe de Limoges, Parlement de Paris, Intendance de Moulins, Election de Combrailles, a 289 habitans. Ce Bourg eſt ſitué entre des montagnes; c'eſt terres médiocres à ſeigle, avoine & bled noir, un petit commerce de moutons & de brebis. La plûpart des habitans vont travailler dans les autres Provinces. M. le Duc d'Orleans en eſt Seigneur.

LUPERSAT, Bourg, ſur les confins de l'Auvergne, Diocèſe de Limoges Parlement de Paris, Intendance de Moulins, Election de Combrailles, a 815 habitans. Ce Bourg eſt ſitué entre des montagnes, le terroir eſt médiocre, produit du ſeigle, bled noir & avoine. Il y a un bois taillis appartenant à M. de S. Julien la Chazotte, un petit commerce de brebis & de moutons. La plûpart des habitans qui ſont rouets, cardeurs de laine & peigneurs de chanvres, vont travailler dans les autres Provinces du Royaume. M. le Duc d'Orleans eſt Seigneur de ce lieu.

LUPETROUX, dans la Gaſcogne, Diocèſe d'Acqs, Parlement de Bordeaux, Intendance d'Auch, Election des Lannes, a 588 habitans.

LOUPIA, Baronie, dans le Rouſſillon, Diocèſe de Perpignan, Conſeil, Intendance & Viguerie de Rouſſillon, 138 habitans.

LUPLANTE', dans la Beauce, Diocèſe de Chartres, Parlement de Paris, Intendance d'Orleans, Election de Chartres, a 410 habitans.

LUPONAZ, dans la Bourgogne, Diocèſe de Bellay, Parlement & Intendance de Dijon, Bailliage & Recette de Breſſe, a 32 habitans.

LUPPE', dans l'Armagnac, Diocèſe d'Auch, Parlement de Toulouſe, Intendance d'Auch, Election d'Armagnac, a 107 habitans.

LUPPY & Ticourt, dans le pays Meſſin, Diocèſe, Parlement, Intendance & Recette de Metz, a 181 habitans.

LUPSAULT, dans le Poitou, Diocèſe de la Rochelle, Parlement de Paris, Intendance de Poitiers, Election de Niort, a 253 habitans.

LUPSTEIN, dans la baſſe Alſace, Diocèſe de Straſbourg, Conſeil Souverain & Intendance d'Alſace, Bailliage de Kockerſberg, a 190 habitans.

LUQ

la LUQUE, dans la Gaſcogne, Diocèſe d'Acqs, Parlement de Bordeaux, Intendance d'Auch, Election des Lannes, a 528 habitans.

LUQUET, dans la Gaſcogne, Diocèſe de Tarbes, Parlement de Toulouſe, Intendance d'Auch, Recette du Comté de Bigorre, a 190 habitans.

LUQUI, dans la Champagne, Diocèſe de Reims, Parlement de Paris, Intendance de Châlons, Election de Rhetel, a 155 habitans.

LUR

LURAIS, dans le Berry, Diocèſe de Bourges, Parlement de Paris, Intendance de Bourges, Election de Blanc, a 245 habitans.

LURBE, dans le Bearn, Diocèſe d'Oleron, Parlement de Pau, Intendance d'Auch, Sénéchauſſée & Recette d'Oleron, a 48 habitans.

LURCY, dans le Bourgogne, Diocèſe d'Autun, Parlement & Intendance de Dijon, Bailliage & Recette de Charolles, Grenier à ſel de Paray, a 96 habitans. Cette Paroiſſe eſt un Fief duquel dépend le Hameau de Haute-rive, & la Métairie de Guillatre; elle eſt ſituée ſur la riviere de Loire navigable. Il n'y a point de pont, mais un port. C'eſt pays de collines avec quelques vignes. L'Abbé de Cluny nomme à la Cure.

LURCY ſur Abron, dans le Nivernois, Diocèſe de Nevers, Parlement de Paris, Intendance de Moulins, Election de Nevers, a 145 habitans. Ce lieu eſt à quatre lieuës de Moulins & deux de la Loire, en plaine. Les terres y ſont fortes à froment, orge & avoine & quelques cantons de ſeigle d'un produit mediocre en grains; les foins abondans & graſſifs; les pacages étendus; un profit des beſtiaux conſidérable. Il y a quelques bois taillis. Il n'y a ni vignes, ni étangs. M. le Duc en eſt Seigneur.

LURCY, dans le Bourbonnois, Diocèſe de Bourges, Parlement de Paris, Intendance & Election de Moulins, a 58 habitans.

LURE', dans le Forez, Diocèſe de Lion, Parlement de Paris, Intendance de Lion, Election de Roanne, a 239 habitans.

LURE, *Luderæ*, dans la Franche-Comté, Diocèſe, Parlement & Intendance de Beſançon, Bailliage & Recette de Veſoul, a 69 habitans. C'eſt une ancienne Abbaye d'Hommes de l'Ordre de S. Benoît, dont l'Abbé étoit Prince de l'Empire.

Cette Abbaye eſt à préſent unie à celle de Murbach en Alſace. L'Election de l'Abbé ſe fait en préſence des Commiſſaires du Roy à ce députez. Elle a été bâtie & fondée en l'honneur de S. Paul par S. Deicol, Déjols ou Déol premier Abbé & Diſciple de S. Columban, vers l'an 611. du regne de Clotaire II. Roy de France & de Bourgogne. Ce Monaſtère fut pillé par les Huns, mais il fut quelque tems après rétabli par Hugues, Comte d'Alſace, qui s'y conſacra à la vie Monaſtique avec deux de ſes fils. Elle rapporte neuf mille livres à l'Abbé.

LURE ou Ludre, *Lura*, Abbaye d'Hommes, Ordre de S. Benoît, dans la Provence, Diocèſe de Siſteron. Elle eſt ſituée au pied du Mont Lothere, appellée par corruption *Loüerio*, & *Lure*, à deux lieuës environ de la Ville de Siſteron. Elle doit ſon commencement à S. Donat Diſciple de S. Marius de Bodain. Donat étoit ſorti tout jeune de la Ville d'Orleans ſa patrie pour embraſſer la vie monaſtique; & comme le jour de ſa mort approchoit, le ſaint Abbé Marius qui l'aimoit, & à qui Dieu l'avoit revelé, ſe mit en chemin pour voir encore une fois ce cher Diſciple; mais Dieu éprouva ſa piété en lui refuſant cette ſatisfaction. Marius ne put arriver à tems. Donat rendit l'eſprit dans la priere. Cependant Marius par une grace particuliere du Ciel s'apperçut, quoiqu'abſent, de cette ſainte mort qu'il annonça avec larmes aux Diſciples qui l'accompagnoient. Il y a encore aux environs de la montagne de Lure un petit territoire, appellé la Combe de S. Donat, & l'on conſerve dans pluſieurs endroits circonvoiſins les Reliques diſperſées de ce bienheureux Serviteur de Dieu; il y a une Paroiſſe de la Ville d'Evreux, dédiée à Dieu ſous l'invocation de S. Donat.

Ce Monaſtére avoit été détruit dans les guerres; & dans l'onziéme ſiécle Adelaïde Comteſſe de Forcalquier l'avoit cedé à l'Evêque Geraud; mais Foulque d'Alſons (*Fulco de Alſonicis*) & pluſieurs autres Seigneurs commencerent à le rétablir avant l'an 1170. & l'an 1318. le Pape Jean XXII. unit cette Abbaye à certaines conditions au Chapitre d'Avignon.

LUREY, Bourg, dans le Bourbonnois, Diocèſe de Nevers, Parlement de Paris, Intendance & Election de Moulins, a 2195 habitans.

LUREY le Bourg, dans le Nivernois, Diocèſe de Nevers, Parlement de Paris, Intendance de Moulins, Election de Nevers, a 678 habitans. C'eſt une Paroiſſe ſituée partie en plaine & partie en montagnes: bonnes terres à froment, meteil, ſeigle, orge & avoine; il y a du foin ſuffiſamment pour la nourriture des beſtiaux; quelques bois de chêne qui produiſent du gland: les habitans ne commercent que du grain & des beſtiaux. M. de Chany eſt Seigneur de ce lieu.

LUREY le Châtel, dans le Nivernois, Diocèſe de Nevers, Parlement de Paris, Intendance de Moulins, Election de Nevers, a 186 habitans. Cette Paroiſſe eſt ſituée en plaine, partie en montagnes; terres à froment, meteil, ſeigle, orge & avoine, du foin ſuffiſamment pour la nourriture des beſtiaux: il y a des bois, qui produiſent des glands pour l'engrais des porcs. M. le Duc de Nevers eſt Seigneur de ce lieu.

LUREY le Sauvage, dans le Berry, Diocèſe de Bourges, Parlement de Paris, Intendance & Election de Bourges, a 350 habitans. Ce lieu eſt ſitué à ſept lieuës de Moulins, tirant de la riviere d'Allier, en plaine; terres douces à ſeigle, orge & avoine d'un produit médiocre; les foins abondans & graſſifs: les pacages ſerrez; quelque commerce & profit des beſtiaux: il eſt à portée des Foires, les chemins ſont peu conſidérables, pluſieurs vignes de bon rapport; beaucoup de bois futaye & modernes appartenans à M. de Lévy: quelques étangs de peu de conſequence, ſans menus fruits. M. de Lévy eſt auſſi Seigneur de ce lieu.

LURGLON, dans la Gaſcogne, Diocèſe d'Acqs, Parlement de Bordeaux, Intendance d'Auch, Election des Lannes, a 178 habitans.

LURIECQ, dans le Forez, Diocèſe de Lion, Parlement de Paris, Intendance de Lion, Election de Montbriſon, a 550 habitans.

LURILHAC, dans l'Auvergne, Diocèſe de Clermont, Parlement de Paris, Intendance & Election de Riom, a 596 habitans.

LURMARIN, dans la Provence, Diocèſe d'Apt, Parlement & Intendance d'Aix, Viguerie & Recette d'Apt, a 108 habitans.

LURS, *Lurium*, dans la Provence, Diocèſe de Siſteron, Parlement & Intendance d'Aix, Viguerie & Recette de Forcalquier, a 210 habitans. Cette Paroiſſe étoit autrefois du nombre des Terres adjacentes. Elle s'eſt déſiſtée de ce privilege en 1369.

LURY, petite Ville & Châtellenie, dans le Berry, Diocèſe de Bourges, Parlement de Paris, Intendance & Election de Bourges, a 560 habitans. Elle eſt murée & entourée de foſſez. Il y avoit autrefois un Château que les Anglois ont détruit en 1196. Elle a appartenu aux Seigneurs de Vierzon pendant long-tems, deſquels après avoir paſſé par d'autres familles, elle eſt parvenuë à Jean Duc de Berry, qui l'a donnée à la Cathédrale de Bourges. Cette Ville eſt à ſix lieuës de Bourges, c'eſt une des plus petites de la Province; ſa Châtellenie cependant eſt d'une grande étenduë; ſon terroir eſt fertile en toutes ſortes de bleds, & rapporte beaucoup de gros foins: il s'y trouve quelques bois taillis appartenans par indivis aux Seigneurs & à la Commune.

LUS

LUS, Bourg, dans la Gaſcogne, Diocèſe de Tarbes, Parlement de Toulouſe, Intendance d'Auch, Recette du Comté de Bigorre, a 900 habitans.

LUSANS, dans la Franche-Comté, Diocèſe, Parlement & Intendance de Beſançon, Bailliage & Recette de Veſoul, a 30 habitans.

LUZIGNAN, *Lezinianum*, petite Ville, dans le Poitou, Diocèſe de Poitiers, Parlement de Paris, Intendance & Election de Poitiers, a 835 habitans. C'eſt un Gouvernement de Place du Gouvernement Militaire du Poitou. Cette Ville eſt ſituée ſur la route de Bordeaux, à cinq lieuës de Poitiers. L'ancienne Ville eſt ſur une colline, au bout de laquelle étoit bâti le merveilleux Château que l'on prétendoit être l'ouvrage de la fameuſe Meluſine. Sa ſituation le rendoit fort, parce qu'il n'étoit commandé d'aucun endroit, & que le côteau eſt environné de profonds vallons de trois côtez. On peut juger par les ruines de ce grand édifice de ce qu'il a été autrefois; il fut démoli en 1574. à la ſollicitation du Duc de Montpenſier qui en avoit fait le ſiége, qui fut long & périlleux. Il reſte une porte de la Ville qui ſert d'échantillon de la ſtructure du Château. Brantôme a parlé de ſa ruine avec regret, comme du plus beau & plus ancien édifice Gothique qui fût en France. Charles-Quint qui y paſſa, l'admira & y ſéjourna pour le divertiſſement de la chaſſe, qu'il prit dans le Parc que l'on y voit encore,

re. Au reſte cette Ville n'eſt pas riche, le bas fauxbourg eſt ce qu'il y a de meilleur. Les Cabaretiers & Hôteliers y font leur compte par rapport aux Rouliers & aux Voyageurs qui y paſſent ſouvent. C'eſt au bout de ce fauxbourg que l'on voit la fontaine dans laquelle la tradition du pays & les Hiſtoriens de Lulignan diſent que Meluſine ſe baignoit un jour chaque ſemaine. Il y a dans cette Ville un Siége Royal, une Maréchauſſée, un Gouverneur & un Maire perpetuel.

LUSIGNAN ou S. Germain de Luſignan, Bourg, dans la Saintonge, Diocéſe de Saintes, Parlement de Bordeaux, Intendance de la Rochelle, Election de Saintes, a 715 habitans.

LUSIGNY, dans la Champagne, Diocéſe de Troyes, Parlement de Paris, Intendance de Châlons, Election de Troyes, a 475 habitans. Il y a une Juſtice Royale reſſortiſſante au Bailliage de Troyes.

LUSIGNY, dans la Bourgogne, Diocéſe d'Autun, Parlement & Intendance de Dijon, Bailliage, Grenier à ſel & Recette de Beaune, a 168 habitans. C'eſt une Paroiſſe ſituée dans un vallon, à trois lieuës de Beaune & d'Arnay-le-Duc; la riviere d'Ouche prend ſa ſource dans le finage de Luligny, & il en ſort un petit ruiſſeau.

LUSIGNY, dans la Bourgogne, Diocéſe de Châlon, Parlement & Intendance de Dijon, Bailliage & Recette de Châlon, a 100 habitans.

LUSIGNY, Paroiſſe à deux lieuës de Moulins & de l'Allier en plaine: c'eſt terres varennes à ſeigle d'un bon produit; les foins abondans, les pacages trés-étendus, ce qui fait un bon profit ſur les beſtiaux, dont les cherels ſont conſidérables; il y a pluſieurs cantons de bois taillis modernes, & pluſieurs étangs d'un grand rapport. M. Coiffin en eſt Seigneur.

LUSMAY, dans le Dauphiné, Diocéſe de Vienne, Parlement & Intendance de Grenoble, Election de Vienne, a 410 habitans.

LUSSAC ou S. Michel de Luſſac, dans la Saintonge, Diocéſe de Saintes, Parlement de Bordeaux, Intendance de la Rochelle, Election de Saintes, a 113 habitans.

LUSSAC, Ville, dans le Poitou, Diocéſe de Poitiers, Parlement de Paris, Intendance & Election de Poitiers, a 1108 habitans.

LUSSAC, dans la Guienne, Diocéſe, Parlement, Intendance & Election de Bordeaux, a 2600 habitans.

LUSSAC, Bourg, dans le Berry, Diocéſe de Bourges, Parlement de Paris, Intendance de Bourges, Election de Blanc, a 335 habitans.

LUSSAC-les-Villages, dans le Berry, Diocéſe de Bourges, Parlement de Paris, Intendance de Bourges, Election de Blanc, a 496 habitans.

LUSSAC, dans le Condomois, Diocéſe de Condom, Parlement & Intendance de Bordeaux, Election de Condom, a 236 habitans.

LUSSAC de Bigarroque, dans le Perigord, Diocéſe de Sarlat, Parlement & Intendance de Bordeaux, Election de Sarlat, a 138 habitans.

LUSSAC les Egliſes, dans le Limoſin, Diocéſe de Limoges, Parlement de Bordeaux, Intendance & Election de Limoges, a 765 habitans.

LUSSAGNET, dans le Bearn, Diocéſe de Leſcar, Parlement de Pau, Intendance d'Auch, Sénéchauſſée & Recette de Morlas, a 38 habitans.

LUSSAN, Bourg, dans l'Armagnac, Diocéſe d'Auch, Parlement de Toulouſe, Intendance d'Auch, Election d'Armagnac, a 368 habitans.

LUSSAN, dans le bas Languedoc, Diocéſe d'Uzés, Parlement de Toulouſe, Intendance de Montpellier, Recette d'Uzés, a 265 habitans.

LUSSAN, dans le Comté & du Diocéſe de Comenges, Parlement de Toulouſe, Intendance d'Auch, Election de Comenges, a 268 habitans.

LUSSAS & Fontroubade, dans le Périgord, Diocéſe de Perigueux, Parlement & Intendance de Bordeaux, Election de Périgueux, a 680 habitans.

LUSSAT dans l'Auvergne, Diocéſe de Clermont, Parlement de Paris, Intendance de Riom, Election de Clermont, a 565 habitans.

LUSSAT, dans le Bourbonnois, Diocéſe de Bourges, Parlement de Paris, Intendance de Moulins, Election de Montluçon, a 325 habitans.

LUSSAT, ſur les confins de l'Auvergne, Diocéſe de Limoges, Parlement de Paris, Intendance de Moulins, Election de Combrailles, a 318 habitans. Cette Paroiſſe eſt ſituée à cinq lieuës de Montluçon; c'eſt terre à ſeigle d'un bon produit: quelques raves, quantité de bois de haute futaye, taillis, bruyeres & pacages, qui appartiennent à differens particuliers. M. le Duc d'Orleans, & M. de Thianges en ſont Seigneurs.

LUSSAT, dans l'Angoumois, Diocéſe d'Angoulême, Parlement de Paris, Intendance de Limoges, Election d'Angoulême, a 228 habitans.

LUSSAUD, dans l'Auvergne, Diocéſe de S. Flour, Parlement de Paris, Intendance de Riom, Election de Brioude, a 95 habitans.

LUSSAUT ou Luſſant, dans la Touraine, ſur la Loire, Diocéſe de Tours. C'eſt une Succurſale de la Paroiſſe de S. Martin le Bel.

LUSSAY, dans l'Orleanois, Diocéſe d'Orleans, Parlement de Paris, Intendance d'Orleans, Election de Beaugency, a 218 habitans.

LUSSAY, dans le Poitou, Diocéſe de la Rochelle, Parlement de Paris, Intendance de Poitiers, Election de Niort, a 138 habitans.

LUSSERAY, dans le Poitou, Diocéſe de Poitiers, Parlement de Paris, Intendance de Poitiers, Election de S. Maixant, a 336 habitans.

LUSSEROIS, dans la Bourgogne, Diocéſe de Langres, Parlement, Intendance, Bailliage & Recette de Dijon, a 55 habitans.

LUSSON, dans le Bearn, Diocéſe de Leſcar, Parlement de Pau, Intendance d'Auch, Sénéchauſſée & Recette de Morlas, a 56 habitans.

LUSSY ſur Cure, dans la Bourgogne, Diocéſe d'Auxerre, Parlement de Paris, Intendance de Dijon, Bailliage & Recette d'Auxerre, a 109 habitans.

LUSTAU, dans le bas Armagnac, Diocéſe d'Auch, Parlement de Toulouſe, Intendance d'Auch, Election d'Aſtarac, a 110 habitans.

LUSY, Ville, dans le Nivernois, Diocéſe de Nevers, Parlement de Paris, Intendance de Moulins, Election de Nevers, a 369 habitans. Cette Ville eſt ſituée en plaine, à ſix lieuës de la Loire. Les habitans ſont trés-pauvres, n'étant ni laborieux ni induſtrieux, les terres de la campagne ſont legeres & ne rapportent que du ſeigle & un peu d'avoine, peu de foins. M. le Duc de Nevers en eſt Seigneur.

LUT

LUTERNAY, Ferme, dans la Champagne, Diocéſe de Reims, Parlement de Paris, Intendance de Châlons, Election de Reims, a 10 habitans.

LUTESSIEU, dans le Valromey, Diocéſe de Bellay, Parlement & Intendance de Dijon,

Bailliage & Recette de Valromey, a 215 habitans.

LUTHENAY, dans le Nivernois, Diocèſe de Nevers, Parlement de Paris, Intendance de Moulins, Election de Nevers, a 209 habitans. Ce lieu eſt ſitué à demi-lieuë de la Loire : c'eſt terres mediocres à froment, méteil, ſeigle, orge, avoine & chanvres : aſſez de foin pour les beſtiaux, quelques menus fruits, peu de vignes, quelques bois taillis. M. Satonnyer en eſt Seigneur.

LUTILLOUS, dans le Nebouzan, Diocèſe de Comenges, Parlement de Toulouſe, Intendance d'Auch, Recette de Nebouzan, a 210 habitans.

LUTRAN, dans la haute Alſace, Diocèſe de Baſle, Conſeil Souverain & Intendance d'Alſace, Bailliage de Delle, a 68 habitans.

LUTTANGE & Renange, dans le pays Meſſin, Diocèſe, Parlement, Intendance & Recette de Metz, a 312 habitans.

LUTTENHEIM, dans la baſſe Alſace, Diocèſe de Straſbourg, Conſeil Souverain & Intendance d'Alſace, Bailliage de Kockerſberg, a 110 habitans.

LUTTER, dans la haute Alſace, Diocèſe de Baſle, Conſeil Souverain & Intendance d'Alſace, Bailliage de Ferrette, a 176 habitans.

LUTTERBURG, Forêt, dans la baſſe Alſace. *Voyez* Bienvald.

LUTZEL, Abbaye de l'Ordre de Cîteaux, dans la haute Alſace, Diocèſe de Baſle. Cette Abbaye eſt en regle, & jouït de vingt-cinq mille livres de revenu ; elle a été fondée autrefois par les Comtes de Ferrette.

LUTZELBOURG, dans le pays Meſſin, Diocèſe, Parlement, Intendance & Recette de Metz, a 37 habitans. C'étoit autrefois le Chef-lieu d'une Seigneurie, qui a été transferée depuis à Phalſebourg.

LUTZELSTEIN ou la petite Pierre, petite Ville, dans la baſſe Alſace, Diocèſe de Straſbourg, Conſeil Souverain & Intendance d'Alſace, Siége d'une Principauté, a 586 habitans. Cette Ville appartient au Comte de Lutzelſtein ; elle eſt ſituée ſur une montagne, & défenduë d'un beau Château. Le Comte tire un revenu conſidérable du péage qu'il leve dans cette Ville.

LUTZETHAUSEN & Natzenbach, dans la baſſe Alſace, Diocèſe de Straſbourg, Conſeil Souverain & Intendance d'Alſace, Bailliage de Mulrzig, a 103 habitans.

LUV

LUVRIGNY les Hameaux, dans la Champagne, Diocèſe de Reims, Parlement de Paris, Intendance de Châlons, Election d'Epernay, a 268 habitans.

LUX

LUX, dans la Bourgogne, Diocèſe de Châlon, Parlement & Intendance de Dijon, Bailliage, Grenier à ſel & Recette de Châlon, a 218 habitans. C'eſt une Paroiſſe ſituée en pays de plaine ; la riviere de Saône y paſſe. Grand chemin de Châlon à Lion.

LUX, dans la Bourgogne, Diocèſe de Langres, Parlement, Intendance, Bailliage & Recette de Dijon, Grenier à ſel de Saux-le-Duc, a 228 habitans. Cette Paroiſſe eſt au milieu d'une plaine, ſur la riviere de la Thille. Damalis eſt une Métairie qui dépend de cette Paroiſſe.

LUX, dans le haut Languedoc, Diocèſe, Parlement, Intendance & Recette de Toulouſe, a 205 habitans.

LUX & Chaigey, dans la Franche-Comté, Diocèſe, Parlement & Intendance de Beſançon, Bailliage & Recette de Baume, a 110 habitans.

LUXAUT, dans la Saintonge, Diocèſe de Sainter, Parlement de Bordeaux, Intendance de la Rochelle, Election de S. Jean d'Angely, a 446 habitans.

LUXE'E & la Terne, dans l'Angoumois, Diocèſe d'Angoulême, Parlement de Paris, Intendance de la Rochelle, Election de Cognac, a 545 habitans.

LUXELANS, dans la Franche-Comté, Diocèſe, Parlement & Intendance de Beſançon, Bailliage & Recette de Baume, a 25 habitans.

LUXEMBOURG François, partie du Duché de Luxembourg, une des dix Provinces des Pays-bas Catholiques ; cette partie fut cedée à la France par la Paix des Pyrennées ; elle eſt compoſée des ſix Prévôtez de Thionville, Montmedy, Marville, Danvilliers, Chavancy & Carignan ou Yvois, & du Duché de Bouillon. Ce pays eſt du Gouvernement Militaire de Metz & Verdun, & du même Parlement.

LUXEMONT, dans la Champagne, Diocèſe de Châlons, Parlement de Paris, Intendance de Châlons, Election de Vitry, a 88 habitans.

LUXEUIL, *Luxovium*, Ville, dans la Franche-Comté, Diocèſe, Parlement & Intendance de Beſançon, Recette de Veſoul, a 1340 habitans. Cette Ville eſt ſituée au pied des Voges, à ſix lieuës de Veſoul. Elle doit ſon origine à la célébre Abbaye que S. Colomban y fonda. C'eſt où l'on avoit enfermé Ebroin Maire du Palais, qui s'en échappa pour reprendre ſa place & continuer ſes violences. Cette Abbaye a embraſſé la Regle de S. Benoît ; elle eſt à préſent de la Congrégation de S. Vanne. Il y a auprès de cette Ville une fontaine d'eaux minerales très eſtimées.

LUXEUIL ou Luxeu, le même que Leſſieu, *S. Petri de Luxolio*, ou *Luxovio*, Abbaye d'Hommes, Ordre de S. Benoît, ſituée à cent lieuës de Paris, entre l'Alſace, la Lorraine & la Franche-Comté, dans une Ville de ce même nom, Diocèſe de Beſançon, à ſept lieuës de Lure. C'étoit autrefois un Château célébre par ſes bains & par de très belles ſtatuës de marbre. Saint Colomban avec un grand nombre de Diſciples, qui s'étoient joints à lui, y forma vers l'an 602. un grand & magnique Monaſtére, avec la protection & à l'appuy de Thierry Roy de Bourgogne ; mais ce Prince à la ſollicitation de la Reine Brunehaud ſa mere, exila quelque tems après ce ſaint Patriarche, à cauſe de ſon zéle contre les déſordres de Brunehaut. Ce Monaſtére fut autrefois le plus floriſſant de toute la France & de toute la Bourgogne. Il en eſt ſorti un nombre conſidérable d'Abbez & de Prélats illuſtres par leur ſainteté & leur ſçavoir. Cette Abbaye étoit ſouveraine ; il lui reſte encore de très-beaux droits : elle vaut à l'Abbé dix mille livres de rente.

LUXEY, dans le Baſadois, Diocèſe de Condom, Parlement & Intendance de Bordeaux, Election de Condom, a 680 habitans.

LUXEUSON ou S. Georges de Luxeuſon, Ville, dans le Rouergue, Diocèſe de Vâbres, Parlement de Toulouſe, Intendance de Montauban, Election de Milhaud, a 868 habitans.

LUXHAUSEN, dans la baſſe Alſace, Diocèſe de Straſbourg, Conſeil Souverain & Intendance d'Alſace, Prévôté de Wingersheim, a 161 habitans.

LUXIOZ, dans la Franche-Comté, Diocèſe, Parlement & Intendance de Beſançon, Recette de Baume, à 100 habitans.

LUY

LUYERES, dans la Champagne, Diocèſe de Troyes, Parlement de Paris, Intendance de Châlons, Election de Troyes, à 275 habitans.

LUZ

LUZAGE, dans le Poitou, Diocèſe de la Rochelle, Parlement de Paris, Intendance de Poitiers, Election de Thouars, à 796 habitans.

LUZAGUET, dans la Gaſcogne, Diocèſe d'Aire, Parlement de Bordeaux, Intendance d'Auch, Recette de Marſan, à 135 habitans.

LUZANCY, dans la Brie, Diocèſe de Meaux, Parlement & Intendance de Paris, Election de Meaux, à 588 habitans.

LUZARCHES, Ville, dans l'Iſle de France, Diocèſe de Senlis, Parlement, Intendance & Election de Paris, à 1000 habitans. Cette Ville eſt ſituée dans le Pariſis, à huit lieuës de Paris; l'on y fabrique beaucoup de dentelles.

LUZAY, dans le Poitou, Diocèſe de Poitiers, Parlement de Paris, Intendance de Tours, Election de Richelieu, à 340 habitans. Sa Cure eſt à la collation de l'Archevêque de Tours.

LUZECH-CAMY & Cain, Ville, dans le Quercy, Diocèſe de Cahors, Parlement de Toulouſe, Intendance de Montauban, Election de Cahors, à 210 habitans.

LUZEN-Dunois, dans la Beauce, Diocèſe de Blois, Parlement de Paris, Intendance d'Orleans, Election de Châteaudun, à 442 habitans.

LUZERAY, Diocèſe de Bourges, Archiprêtré d'Argenton.

LUZERNAC, dans le Rouſſillon, Diocèſe de Perigueux. Parlement de Toulouſe, Intendance & Recette de Rouſſillon, à 186 habitans.

LUZERNE, Marquiſat, dans la Normandie, Diocèſe d'Avranches, Parlement de Roüen, Intendance de Caën, Election d'Avranches, à 480 habitans. Ce lieu eſt à quatre lieuës d'Avranches. Il y a une Abbaye d'Hommes, de l'Ordre de Prémontré réformé. Cette Abbaye a été miſe en Commande en faveur de M. de Bigorre, qui en étoit Abbé. Elle eſt préſentement en fort bon état, & vaut à l'Abbé trois mille deux cens livres. Elle a eté fondée en 1143. ou 1145. par Aſtulphe de Subligny.

la LUZERNE, dans la Normandie, Diocèſe de Coûtances, Parlement de Roüen, Intendance de Caën, Election de S. Lo, à 130 habitans.

LUZIES, dans le Quercy, Diocèſe de Cahors, Parlement de Toulouſe, Intendance de Montauban, Election de Cahors, à 168 habitans.

LUZIGNY, dans le Bourbonnois, Diocèſe d'Autun, Parlement de Paris, Intendance & Election de Moulins, à 312 habitans.

LUZILLY, dans la Touraine, Diocèſe de Tours, Parlement de Paris, Intendance de Tours, Election d'Amboiſe, à 905 habitans. C'eſt une Paroiſſe dont la Cure eſt à la collation du Chapitre de Tours.

LUZOIR, dans la Picardie, Diocèſe de Laon, Parlement de Paris, Intendance de Soiſſons, Election de Guiſe, à 475 habitans.

LUZURET, dans le Berry, Diocèſe de Bourges, Parlement de Paris, Intendance de Bourges, Election de la Châtre, à 183 habitans.

LUZY, petite Ville, dans le Nivernois, Diocèſe de Nevers, Parlement de Paris, Intendance de Moulins, Election de Nevers, à 326 habitans. Cette Ville, qui eſt ancienne, a un Corps de Ville & un Grenier à ſel. Elle eſt à ſoixante lieuës de Paris, ſur la frontiere de Bourgogne, & appartient à M. le Duc de Nevers.

LUZY, dans la Champagne, Diocèſe de Langres, Parlement de Paris, Intendance de Châlons, Election de Chaumont, à 249 habitans.

LYA

LYART & Trois-Fermes, dans la Champagne, Diocèſe de Reims, Parlement de Paris, Intendance de Châlons, Election de Reims, à 395 habitans.

LYARS, dans le Condomois, Diocèſe de Condom, Parlement & Intendance de Bordeaux, Election de Condom, à 318 habitans.

LYE

LYE, Bourg, dans le Bleſois, Diocèſe de Blois, Parlement de Paris, Intendance d'Orleans, Election de Romorantin, à 940 habitans.

LYE, dans le Nivernois, Diocèſe d'Auxerre, Parlement de Paris, Intendance d'Orleans, Election de Clamecy, à 532 habitans.

LYEVANS, dans la Franche-Comté, Diocèſe, Parlement & Intendance de Beſançon, Bailliage & Recette de Veſoul, à 146 habitans.

LYM

LYMEYRAT, dans le Perigord, Diocèſe de Périgueux, Parlement & Intendance de Bordeaux, Election de Périgueux, à 376 habitans.

LYO

LYOFANS, dans la Franche-Comté, Diocèſe, Parlement & Intendance de Beſançon, Bailliage & Recette de Veſoul, à 30 habitans.

LYONS, dans la Normandie, Diocèſe, Parlement & Intendance de Roüen, Chef-lieu d'une Election, à 1086 habitans. C'eſt à M. le Comte de Belleiſle. *Voyez* Lions.

LYORAT, dans le Périgord, Diocèſe de Périgueux, Parlement & Intendance de Bordeaux, Election de Périgueux, à 635 habitans.

LYS

LYS-lez-Lanoy, dans la Flandre Vallonne, Diocèſe de Tournay, Parlement de Douay, Intendance & Subdelegation de Lille, à 530 habitans.

LYS S. George, Châtellenie, qui releve du Duché de Châteauroux, dans le Berry.

la LYS. *Voyez* la Lis.

le LYS, Abbaye de Filles de l'Ordre de Cîteaux, près de Melun, Diocèſe de Sens, fondée par la Reine Blanche & par S. Louis; elle ſe reſſent de la magnificence de ſes Fondateurs: on y conſerve le cœur de la Reine Blanche: l'on y admire la richeſſe d'un Soleil garni de ſoixante diamans, dont la Reine Mere a fait préſent. Cette Abbaye eſt ſoumiſe à l'Ordinaire: la Communauté eſt composée de quarante-cinq Religieuſes; elle jouït de quinze mille livres de rente.

LISONS, dans la Normandie, Diocèſe, Parlement & Intendance de Roüen, Election de Lyons, à 510 habitant. M. le Blanc en eſt Seigneur.

MAA MAC

MAA ou Marenſin, dans la Gaſcogne, Diocèſe d'Acqs, Parlement de Bordeaux, Intendance d'Auch, Election des Lannes, a 110 habitans.

MAAST, dans la Picardie, Diocèſe de Soiſſons, Parlement de Paris, Intendance & Election de Soiſſons, a 106 habitans.

MAAST & le Socq, dans la Champagne, Diocèſe de Langres, Parlement de Paris, Intendance de Châlons, Election de Langres, a 183 habitans.

MAB

MABLY, dans le Forez, Diocèſe de Lion, Parlement de Paris, Intendance de Lion, Election de Roanne, a 635 habitans

MAC

MACAU & Ludon dehors, dans la Guienne, Diocèſe, Parlement, Intendance & Election de Bordeaux, a 610 habitans. Il y a vis-à-vis ce lieu une Iſle dans la Garonne qui porte le même nom.

MACAU, dans la Guienne, Diocèſe, Parlement, Intendance & Election de Bordeaux, a 1060 habitans. Il y a une Juriſdiction Royale.

MACAYE, dans la Gaſcogne, Diocèſe de Bayonne, Parlement de Bordeaux, Intendance d'Auch, Recette de Bayonne, a 168 habitans.

MACCONCOURT, dans la Champagne, Diocèſe de Châlons, Parlement de Paris, Intendance de Châlons, Election de Joinville, a 148 habitans.

MACE, *Maceium*, *Maciacum*, (ce qui peut ſignifier demeure de Mathieu,) dans la Normandie, Diocèſe de Séez, Parlement de Roüen, Intendance & Election d'Alençon, a 382 habitans. C'eſt le Chef-lieu d'un des Doyennez de l'Archidiaconé de Séez; & apparemment en conſidération des ſaints Raven & Raſiph, qui vers le ſixiéme ſiécle l'avoient honoré par leur retraite & par la mort auſſi cruelle qu'injuſte, qu'ils y ſouffrirent par ordre d'un Seigneur Breton de leur pays, laquelle les fait regarder comme des Martyrs; leur fête ſe célébre le 24. Juillet. L'Egliſe Paroiſſiale eſt bâtie ſur leurs tombeaux; mais leurs corps en furent transferez, à la fin du neuviéme ſiécle, dans le Diocèſe de Bayeux, où le Duc de Boüillon la Marx, Gouverneur de la Province, les fit jetter au vent ou cacher l'an 1562. pour avoir l'or de la chaſſe où ils repoſoient. La Cure eſt à la nomination de l'Abbeſſe d'Almeneſches, laquelle joüit auſſi d'une partie de la dixme, & comme il eſt à croire, par conceſſion des Fondateurs de ce Monaſtére, qui étoient les Seigneurs du territoire. Cette Cure ne laiſſe pas d'être d'un aſſez bon revenu. Jean Godet Official de Séez qui la poſſedoit, y fonda en 1461. une Chapelle ſous l'invocation des mêmes Martyrs, qui eſt auiourd'hui à la nomination du Seigneur du Château d'Almeneſches.

MACE' ou Macey, dans la Normandie, Diocèſe d'Avranches, Parlement de Roüen, Intendance de Caën, Election d'Avranches, a 130 habitans.

MACE', *Maſiſciacum*, près Sens en Bourgogne.

MACEY, *Marceium ad Moſam*, dans la Champagne, Diocèſe de Toul, Parlement de Paris, Intendance de Châlons, a 460 habitans. L'Abbé de S. Manſui de Toul eſt Collateur de la Cure. Son Egliſe Paroiſſiale eſt dédiée ſous le vocable de Nôtre-Dame.

MACHAOVILLA, lieu où les Lombards & les Saxons camperent pendant quelque tems dans l'invaſion qu'ils firent dans la Gaule vers le ſixiéme ſiécle. On croit que c'eſt à préſent Menerbe, ci-devant *Manencha*.

MACHAU, dans le Gâtinois, Diocèſe de Sens, Parlement & Intendance de Paris, Election de Melun, a 430 habitans.

MACHAUT, dans la Champagne, Diocèſe de Reims, Parlement de Paris, Intendance de Châlons, Election de Rhetel, a 575 habitans.

MACHE', dans le Poitou, Diocèſe de Luçon, Parlement de Paris, Intendance de Poitiers, Election des Sables d'Olonne, a 400 habitans.

MACHECOU, Machecol, Machecoul, Machequolac, *Machecum*, *Machicolium*; on l'appelle auſſi ſainte Croix de Machecou, Bourg, dans la Bretagne, Diocèſe de Nantes, Parlement de Rennes, Intendance & Recette de Nantes, a 886 habitans. Il y a deux Paroiſſes, ſainte Croix & ſa Tréve. C'eſt le lieu principal du Duché de Retz, ayant ſuccedé à l'ancienne Bourgade de Retz qui ne ſubſiſte plus. Ses anciens Seigneurs, qu'on connoît depuis Garſile & Goſſelin ſon frere, témoins d'un acte de 1138. cité dans la nouvelle Hiſtoire de Bretagne, en portoient le nom; & l'on en peut voir la ſuite dans les Généalogies d'Auguſtin du Paz. Il remarque que dés la mort de Jean de Machecou tué au ſiege de la Roche-Derien, en 1347. il trouvoit la Terre de Machecou unie à la Baronie de Retz, ſans qu'il ſçût à quel titre; elle n'en a plus été ſéparée depuis. Les Armes de ces Seigneurs étoient trois chevrons, & peut-être de gueules en champ d'argent, telles qu'on en voit au tombeau d'Alix Ducheſſe de Bretagne, femme de Pierre le Maucler, dans la nouvelle Hiſtoire de cette Province, où ſont celles de pluſieurs Familles illuſtres. *Voyez* Retz.

MACHEMONT, dans la Picardie, Diocèſe de Noyon, Parlement de Paris, Intendance de Soiſſons, Election de Noyon, a 310 habitans.

MACHERET, Abbaye d'Hommes, de l'Ordre de Gramont, ſituée dans la Paroiſſe de S. Juſt, dans le Diocèſe de Troyes. Cette Abbaye fut fondée en 1168. dans les bois de Macheret, d'abord en titre d'Hermitage par Henry I. Comte de Champagne; cette Abbaye vaut huit mille livres de rente: il y a ſix Religieux réformez.

MACHERET, Bois, de deux cens cinq arpens dependant de la Maîtriſe d'Alençon.

MACHERIN, petite Ville, dans le Gâtinois, Diocèſe

Diocèſe de Sens, Parlement & Intendance de Paris, Election de Melun, a 150 habitans. Il y paſſe une petite riviere qui ſe jette dans la Loire.

MACHENHEIM, dans la baſſe Alſace, Diocèſe de Straſbourg, Conſeil Souverain d'Alſace, Recette des Terres de la Nobleſſe, a 196 habitans.

MACHEROMENIL, dans la Champagne, Diocèſe de Reims, Parlement de Paris, Intendance de Châlons, Election de Rhetel, a 96 habitans.

MACHEROUX. *Voyez* Marcheroux.

MACHESIN, dans la Franche-Comté, Diocèſe, Parlement & Intendance de Beſançon, Bailliage & Recette de Lons-le-Saulnier, a 122 habitans.

MACHEVILLE, dans le haut Vivarez, Diocèſe de Viviers, Parlement de Toulouſe, Intendance de Montpellier, Recette de Viviers, a 275 habitans.

MACHIEL, *Maxiacellum*, dans la Picardie, ſur la Maye, Diocèſe d'Amiens, Parlement de Paris, Intendance d'Amiens, Election d'Abbeville & de Doulens, Grenier à ſel de Rhue, dont ce lieu eſt éloigné de huit lieuës; il a 145 habitans. La Cure qui vaut ſix cens livres eſt à la nomination de l'Abbé de Foreſt-Montier. La blanchiſſerie des toiles fait le principal commerce de ce lieu, qui produit des bleds & autres grains, bois, prez & pâturages. M. de Caque Marquis d'Emont en eſt Seigneur. On adreſſe les lettres à Abbeville.

MACHIEL & Roſſignol, dans la Picardie, Diocèſe d'Amiens, Parlement de Paris, Intendance d'Amiens, Election d'Abbeville, a 48 habitans.

MACHY, *Maxiacum*, dans la Picardie, Diocèſe d'Amiens, Parlement de Paris, Intendance d'Amiens, Election d'Abbeville, a 250 habitans. Ce lieu eſt du Grenier à ſel de Rhue, dont il eſt éloigné de deux lieuës & demie, d'une de Creſſy & cinq d'Abbeville. Il eſt ſitué ſur la Maye. La Cure, qui vaut ſix cens livres, eſt à la nomination du Prieur de Dom-Pierre. Le terroir produit des bleds & autres grains, bois, prez, pâturages; le commerce eſt de blanchir des toiles. Les lettres s'adreſſent à Abbeville. Madame la Marquiſe de Soyecourt eſt Dame de ce lieu. Les Annexes qui en dépendent ſont Ballon & la Borne.

MACHY & Pommerois, dans la Champagne, Diocèſe de Troyes, Parlement de Paris, Intendance de Châlons, Election de Troyes, a 204 habitans.

MACLAS, dans le Forez, Diocèſe de Lion, Parlement de Paris, Intendance de Lion, Election de S. Eſtienne, a 715 habitans.

MACLAUNAY, dans la Brie, Diocèſe de Troyes, Parlement de Paris, Intendance de Châlons, Election de Sezanne, a 112 habitans.

MACOGNY ou S. Quentin de Macogny, dans la Picardie, Diocèſe de Soiſſons, Parlement de Paris, Intendance & Election de Soiſſons, a 60 habitans.

MACON ou Maſcon, *Matiſco*, Ville, dans la Bourgogne, Evêché ſuffragant de Lion, Parlement de Paris, Intendance de Dijon, Chef-lieu d'une Recette, a 4120 habitans. Elle eſt Siége d'un Préſidial, d'un Bailliage, d'une Maréchauſſée, & ſituée ſur la pente d'un côteau au bord de la Saône, à quatre-vingt-dix lieuës de Paris, & à dix de Lion. Elle a un beau pont ſur cette riviere, au-delà de laquelle eſt un Fauxbourg. Son Egliſe Cathedrale eſt dédiée à S. Vincent; il y a auſſi une Egliſe Collegiale dédiée à S. Pierre, dont les Chanoines font preuve de Nobleſſe. Ils ſont dans l'uſage, & ceux de la Cathedrale pareillement, de porter des Mitres quand ils officient au grand Autel: ce qui s'étend aux Diacres, Soudiacres & Chapiers, pourvû qu'ils ſoient auſſi Chanoines.

Cette Ville très-ancienne; Jules Céſar en fait mention au nombre des Villes des *Æduï*, ou des peuples du pays d'Autun, dont elle a depuis été détachée, & érigée en Evêché, ſon premier Evêque connu eſt Placide, qui aſſiſta au troiſiéme Concile d'Orleans en 538. & à celui de Paris en 555. Elle a fait partie du Royaume des Bourguignons; les François ayant détruit ce Royaume, Mâcon leur a obéi juſqu'à l'uſurpation de Boſon: peu de tems après elle ſe retira de ſa domination, & ſe remit ſous celle des Rois de France. Elle avoit auparavant été gouvernée par des Comtes amovibles, & elle en eut dans la ſuite d'hereditaires, mais qu'on connoît ſeulement depuis la fin du dixiéme ſiecle. Elle en a eu de differentes familles. Guy dernier Comte de la premiere famille ayant embraſſé la vie Monaſtique, ainſi que ſes enfans, Mâcon échut aux Comtes de Bourgogne, qui la donnerent à un de leurs Cadets, nommé Gerard, dont le petit-fils nommé auſſi Gerard n'eut qu'une fille nommée Alix, qui épouſa Jean de Dreux, Seigneur de Braine, & par elle Comte de Vienne & de Mâcon, ceux-ci n'ayant point d'enfans, vendirent le Comté de Mâcon à S. Louis en 1238. Jean mourut l'année ſuivante, & Alix ſe fit Religieuſe à Maubuiſſon, d'où elle fut tirée peu après pour être Abbeſſe du Lys.

Saint Louis devenu maître de Mâcon y établit un des quatre premiers Bailliages du Royaume, qui a toûjours reſſorti au Parlement de Paris. Car quand Charles VII. fut obligé par le Traité d'Arras de 1435. de ceder le Comté de Mâcon, avec toute la haute Juſtice, à Philippe le Bon Duc de Bourgogne, il réſerva néanmoins le reſſort au même Parlement; & lorſque Louis XI. après la mort du Duc Charles le Terrible, rentra en poſſeſſion du Duché de Bourgogne & du Comté de Mâcon, il voulut que ce Comté demeurât dans ſon ancien reſſort, quoiqu'il établît un Parlement à Dijon: il le réünit de nouveau à la Couronne en 1476. & il y remit le Siége Royal du Bailliage qui avoit été transferé à S. Gengoux, pendant que le Comté fut aux Ducs de Bourgogne.

MACONCOURT, *Maconiſcuria*, Diocèſe de Toul, Bailliage de Chaumont, Prévôté d'Andelot. Les Religieux de l'Abbaye de S. Urbain en ſont Seigneurs. L'Abbé de S. Urbain eſt Patron de la Cure; ſon Egliſe Paroiſſiale eſt dédiée à S. Leger. Il y a 168 habitans.

MACONEX, dans le pays de Gex, Diocèſe de Genève, Parlement & Intendance de Dijon, Recette de Gex, a 268 habitans. Il y a une Commanderie de Malthe du Grand Prieuré d'Auvergne.

MACONGE, dans la Bourgogne, Diocèſe d'Autun, Parlement & Intendance de Dijon, Bailliage & Recette d'Arnay-le-Duc, Grenier à ſel de Pouilly, a 272 habitans. C'eſt pays de plaine. L'Abbé de S. Simphorien d'Autun eſt Collateur de la Cure.

MACONOD, dans le Valromay, Diocèſe de Bellay, Parlement & Intendance de Dijon, Bailliage & Recette de Valromay, a 138 habitans.

MACONOIS ou Maſconois, *Matiſconenſis Pagus*, Pays de Bourgogne, dont Mâcon eſt la Capitale; il eſt ſitué le long de la Saône, & borné au ſeptentrion par le Châlonois; à l'orient par la Breſſe; au midy par le Beaujolois, & à l'occident par le Charolois. C'eſt le ſecond Comté de la Province & des Etats de Bourgogne, & la troiſiéme Lieute-

nance Générale du Gouvernement de la même Province. C'eſt auſſi une Lieutenance de Roy. Le pays eſt de Droit Ecrit, & a des Etats particuliers. Il peut avoir onze lieuës de longueur & dix de largeur; il y a encore quelques Paroiſſes enclavées dans la Breſſe Châlonoiſe. Le terroir du Mâconnois eſt different en ſituation & en rapport. Il y a des montagnes & des plaines; on recueille des vins ſur les côteaux, dont il y en a de très-excellens: comme ceux de S. Gengoux & d'auprès Mâcon; d'autres moindres. L'on y nourrit auſſi du bétail, & les plaines produiſent des bleds. Les Etats particuliers du Mâconnois ont racheté les droits des Aydes. Son plus conſidérable commerce eſt en vins: l'on a fait une nouvelle route pour aller de Lion à Paris par le Mâconnois, le Charolois & Digoin, où l'on s'embarque ſur la Loire. Les Villes principales du Mâconnois ſont Mâcon, S. Gengoux, Cluny & Tournus.

MACONTOUR, dans le pays Meſſin, Diocèſe de Toul, Parlement & Intendance de Metz, Recette de Toul, a 106 habitans.

MACORNAY, dans la Franche-Comté, Diocèſe, Parlement & Intendance de Beſançon, Bailliage & Recette de Lons-le-Saulnier, a 340 habitans.

MACQUIGNY, dans la Picardie, Diocèſe de Laon, Parlement de Paris, Intendance de Soiſſons, Election de Guiſe, a 300 habitans.

MAD

la MADELAINE, par abbregé, au lieu de dire l'Egliſe de ſainte Madelaine, *Eccleſia ſanctæ Magdalenæ*, Bourg dans le Poitou, Diocèſe de Poitiers, Parlement de Paris, Intendance de Tours, Election de Loudun, a 85 habitans.

la MADELAINE, dans la Brie, Diocèſe de Meaux, Parlement & Intendance de Paris, Election de Rozoy, a 272 habitans.

la MADELAINE, dans la Beauce, Diocèſe de Chartres, Parlement de Paris, Intendance d'Orleans, Election de Chartres, a 100 habitans.

la MADELAINE, Abbaye de Chanoines réguliers de la Congrégation de France, au Diocèſe de Chartres. Elle rapporte ſa fondation à Charlemagne. Son revenu eſt de huit mille livres.

la MADELAINE, dans la Normandie, Diocèſe, Parlement & Intendance de Roüen, Election d'Andely, a 665 habitans.

la MADELAINE, dans la Normandie, Diocèſe, Parlement, Intendance & Election de Roüen, a 56 habitans.

la MADELAINE, dans la Normandie, Diocèſe de Bayeux, Parlement de Roüen, Intendance de Caën, Election de Bayeux, a 115 habitans.

la MADELAINE de Nonancourt, dans la Normandie, Diocèſe d'Evreux, Parlement & Intendance de Roüen, Election d'Evreux, a 730 habitans. Madame de Blin eſt Dame de ce lieu.

la MADELAINE, dans le Gâtinois, Diocèſe de Sens, Parlement & Intendance de Paris, Election de Nemours, 165 habitans.

la MADELAINE, dans l'Angoumois, Diocèſe d'Angoulême, Parlement de Paris, Intendance de Limoges, Election d'Angoulême, a 408 habitans.

la MADELAINE, Paroiſſe de la Ville de Paris, ſituée dans l'ancienne Cité, & dont le Curé eſt le premier des deux Archiprêtres de cette Ville, ce qui montre l'antiquité de ſa fondation; car d'ailleurs elle eſt peu conſidérable. On y a réüni la Cure de S. Simpherien.

la MADELAINE, Paroiſſe principale de Verneuil en Normandie, la Tour de ſon Egliſe eſt fort haute & très-belle: l'Office Canonial ſe fait tous les jours dans cette Egliſe par des Chapelains qui ſont fondez.

la MADELAINE près Vernon, Prieuré dépendant de l'Abbaye de Bernay.

la MADELAINE, Prieuré double d'Hommes & de Filles de l'Ordre de S. Auguſtin, établi pour ſervir les pauvres de l'Hôtel-Dieu de Roüen. Il a été uni à la Congrégation de France vers l'an 1654. le Roy qui y nommoit la uni à cette Congrégation qui lui préſente ſeulement trois ſujets, dont ſa Majeſté en choiſit un. L'Hiſtorien de la Ville de Roüen a rapporté la ſuite des Prieurs & Prieures de ce lieu depuis environ 1300. ans, & il n'a trouvé aucun titre de l'exiſtence de cette Maiſon avant le douziéme ſiécle.

la MADELAINE-Léproſerie, dans la Normandie, à un quart de lieuë de la Ville de Séez au midy; le Fief du lieu lui eſt attaché: elle a droit de Foire le jour de la fête de ſa ſainte Patrone: ce droit lui fut accordé par Guillaume Comte de Ponthieu vers l'an 1150. elle fut unie à l'Hôpital de Séez par un Arrêt du Conſeil en 1695.

la MADELAINE, dans la Picardie, Diocèſe d'Amiens, Parlement de Paris, Intendance d'Amiens, Gouvernement de Montreuil, a 3600 habitans. C'eſt un Fauxbourg de Montreuil de l'autre côté de la riviere.

la MADELAINE, dans l'Angoumois, Diocèſe d'Angoulême, Parlement de Paris, Intendance de la Rochelle, Election d'Angoulême, a 146 habitans.

la MADELAINE Hors & Ens, dans le Maine, Diocèſe du Mans, Parlement de Paris, Intendance de Tours, Election du Mans, a 118 habitans.

la MADELAINE, dans le Périgord, Diocèſe de Sarlat, Parlement & Intendance de Bordeaux, Election de Sarlat, a 480 habitans.

la MADELAINE de la Charte, dans le Maine, Diocèſe du Mans, Parlement de Paris, Intendance de Tours, a 210 habitans. Ce lieu eſt ſitué ſur la Loire, à douze lieuës du Mans au ſud-eſt.

la MADELAINE, dans l'Agenois, Diocèſe d'Agen, Parlement & Intendance de Bordeaux, Election d'Agen, a 142 habitans.

la MADELAINE, dans le Condomois, Diocèſe de Condom, Parlement & Intendance de Bordeaux, Election de Condom, a 52 habitans.

la MADELAINE, dans la Flandre Valloone, Diocèſe de Tournay, Parlement de Doüay, Intendance & Subdelegation de Lille, a 68 habitans.

la MADELAINE, dans la baſſe Navarre, Diocèſe de Bayonne, Parlement de Pau, Intendance d'Auch, pays de Cize, a 210 habitans.

la MADELAINE ſur Heudre, Ville, dans la Normandie, Diocèſe d'Evreux, Parlement & Intendance de Roüen, Election d'Evreux, a 225 habitans. M. le Franc en eſt Seigneur.

la MADELAINE de Cheſſy, Prieuré, dans le Diocèſe de Paris. Son revenu eſt de quatre mille livres.

MADEYROLLES, dans l'Auvergne, Diocèſe de Clermont, Parlement de Paris, Intendance de Riom, Election d'Iſſoire, a 512 habitans.

MADIC, dans l'Auvergne, Diocèſe de S. Flour, Parlement de Paris, Intendance de Riom,

Election de S. Fleur, a 382 habitans.

MADIERE, dans le haut Languedoc, Diocèſe de Rieux, Parlement & Intendance de Toulouſe, Recette de Rieux, a 272 habitans.

le Grand MADIEU, dans le Poitou, Diocèſe de Limoges, Parlement de Paris, Intendance de Poitiers, Election de Confolans, a 432 habitans.

le Petit MADIEU, dans le Poitou, Diocèſe de Limoges, Parlement de Paris, Intendance de Poitiers, Election de Confolans, a 140 habitans.

MADION ou Maſdion, *Maſdio*, *Maſium Dionyſii*, *Maſdionum*, Monaſtere d'Hommes, Ordre de S. Benoît, ſous l'invocation de la ſainte Vierge. Il eſt ſitué dans la Saintonge, au Diocèſe de Saintes, qui en eſt environ à quatre lieuës, près d'Archiaque, dans la Paroiſſe de S. Germain de Seudre. Ce Seudre eſt une petite riviere qui arroſe le bas du rocher ſur lequel ce Monaſtére étoit autrefois placé. On ignore le tems & les Auteurs de la fondation de ce Monaſtére, & il a été détruit par les Calviniſtes. C'eſt toûjours ſeulement un titre d'Abbaye valant deux cens livres de rente. On y compte onze Abbez juſqu'en 1687.

MADIRAC, *Madiracum*, dans la Guienne, Diocèſe, Parlement, Intendance & Election de Bordeaux, a 105 habitans.

MADIRAN, *Madironum*, dans l'Armagnac, Diocèſe d'Auch, Parlement de Toulouſe, Intendance d'Auch, Election d'Armagnac, a 210 habitans.

MADIRAN, dans l'Armagnac, Diocèſe d'Auch, Parlement de Toulouſe, Intendance d'Auch, Collecte de Riviere-baſſe, a 186 habitans.

MADRE', *Madricum*, *Maderiacum*, *Materiacum*, Bourg, dans le Maine, Diocèſe du Mans, Parlement de Paris, Intendance de Tours, Election du Mans, a 670 habitans.

MADRE', dans la Normandie, Diocèſe du Mans, Parlement de Roüen, Intendance d'Alençon, Election de Domfront, a 550 habitans.

MADRIAL, *Maderiatum*, dans l'Auvergne, Diocèſe de Clermont, Parlement de Paris, Intendance de Riom, Election de Clermont, a 258 habitans.

MADRID, *Madritum*, Maiſon Royale, dans le Bois de Boulogne, à une lieuë de Paris. Ce Château a été bâti en 1529. par François I. ſur le modéle de celui de Madrid en Eſpagne, où il avoit été détenu priſonnier, après la perte de la bataille de Pavie en 1525. Cette Maiſon ſert de demeure au Capitaine des Chaſſes : c'eſt à préſent 1725. M. Darmenonville Garde des Sceaux de France. Les Rois en ont une autre près le Village de Paſſy, appellée la Muette, que Louis XV. a ſouvent habitée dans ſon jeune âge. Il n'eſt pas vraiſemblable que le Bois de Boulogne ait été planté à cauſe du Château de Madrid, puiſqu'il paroît qu'il y avoit vers l'an 1319. un bois que l'on appelloit le Bois de Rouvrai, qui a pris le nom de Boulogne, de la devotion que l'on avoit à l'Egliſe de Nôtre-Dame de Boulogne, fondée en ce tems-là par des habitans de Menus-lez-S. Cloud. Il ſe peut qu'en conſidération du Château de Madrid l'on ait percé ce bois de pluſieurs allées, & qu'on l'ait éclairci. On pourroit encore l'avoir enfermé de murs à cette occaſion ; mais il n'eſt pas exact de dire qu'on l'ait planté alors.

MADRIE, *Madrienſis pagus*, petit pays du Diocèſe d'Evreux.

MAE

MAEL Perſivien, dans la Bretagne, Diocèſe de Quimper, Parlement de Rennes, Intendance de Nantes, Recette de Quimper, a 286 habitans.

MAERZ, dans le Nivernois, qui appartenoit à un Seigneur nommé Bodonaux Sicele, ſelon Ménage dans ſon Hiſtoire de Sablé, pag. 49.

MAF

MAFFLE'E, dans l'Iſle de France, Diocèſe, Paris, Intendance & Election de Paris, a 255 habitans.

MAFFRECOURT, dans la Champagne, Diocèſe de Reims, Parlement de Paris, Intendance de Châlons, Election de Sainte-Manehould, a 69 habitans.

MAG

MAGAGNOSC, *Caſtrum de Magagnoſco*, Diocèſe de Graſſe en Provence.

MAGALAS, dans le bas Languedoc, Diocèſe de Beziers, Parlement de Toulouſe, Intendance de Montpellier, Recette de Beziers, a 685 habitans.

MAGE ou Gemages, dans le Perche, Diocèſe de Chartres, Parlement de Paris, Intendance d'Alençon, Election de Mortagne, a 551 habitans. Le Seigneur temporel préſente maintenant à la Cure ; mais on voit par une Bulle du Pape Urbain II. qui eſt dans la Bibliotheque de Cluny, que ce Patronage appartenoit alors au Prieuré de S. Denis de Nogent-le-Rotrou dépendant de cette Abbaye.

La Terre de Gemages avoit donné le nom à des Gentilshommes de diſtinction qui ſont connus au moins depuis le XII. ſiécle : tems auquel Guillaume de Gemages donna au Prieuré de Vieux-Belême tout ce qu'il poſſédoit à Vieux-Belême, ſelon un titre de Marmoutier. Iſabelle de Gemages fille de Macé de Gemages & d'Alix de Dreux Princeſſe du Sang porta cette Terre vers l'an 1400. à Jean de Prulay, Seigneur de Freſnay-le-Santon, ce que fit auſſi Marguerite de Prulay fille de Jean, à Jean Havart Maître-d'Hôtel de Charles VII. & Baillif de Caux, iſſu de la Maiſon de S. Omer de la branche de Scacauville. On la voit depuis dans la Maiſon du Rouil & aujourd'huy dans celle de Roſnivinen qui l'a fait changer de nom, ayant obtenu par Lettres du Roy Louis XIV. qu'elle ſeroit à la venir appellée *Chamboy le Roſnivinen*, à cauſe que la Terre de Chamboy étoit tombée en quenouille & que c'étoit ſous ce nom que cette Maiſon de Roſnivinen qui eſt originaire de Bretagne, s'étoit le plus diſtinguée.

MAGESQ, dans la Gaſcogne, Diocèſe d'Acqs, Parlement de Bordeaux, Intendance d'Auch, Election des Lannes, a 320 habitans.

MAGISTERE, dans l'Agenois, Diocèſe d'Agen, Parlement & Intendance de Bordeaux, Election d'Agen, a 210 habitans.

MAGNAC, *Magacum*, *Maniacum*, (c'eſt-à-dire demeure de *Magnus* ou de *Manius*,) dans la Marche, Diocèſe de Limoges, Parlement de Paris, Intendance de Limoges, Election de Bourganeuf, a 186 habitans. La riviere de Loreze prend ſa ſource auprès de ce lieu.

MAGNAC & Rodas, dans l'Angoumois, Diocèſe d'Angoulême, Parlement de Paris, Intendance de Limoges, Election d'Angoulême, a 735 habitans.

MAGNAN, dans la Champagne, Diocèſe de Langres, Parlement de Paris, Intendance de Châlons, Élection de Bar-ſur-Aube, a 486 habitans.

MAGNANVILLE, *Maniani* ou *Magnani Villa*, dans la Beauce, Diocèſe de Chartres, Parlement & Intendance de Paris, Election de Manes, a 78 habitans.

MAGNAT, Ville, dans le Limoſin, Diocèſe de Limoges, Parlement de Bordeaux, Intendance & Election de Limoges, a 1400 habitans.

MAGNAT, Bourg, dans le Limoſin, Diocèſe de Limoges, Parlement de Bordeaux, Intendance & Election de Limoges, a 1268 habitans.

MAGNAT ou Maniat, Bourg, dans la haute Marche, Diocèſe de Limoges, Parlement de Paris, Intendance de Moulins, Bailliage & Election de Gueret, a 615 habitans. C'eſt une Paroiſſe ſituée dans une montagne, terres fertiles à ſeigle, bled noir, avoine & quelques raves. Les pacages & les foins ſont bons & ſuffiſans pour la nourriture des beſtiaux dont ils font commerce; il y a quelques Foires dans ce Bourg aſſez bonnes. Il y a des bois de haute futaye appartenant au Seigneur. Les habitans ſont laborieux & à leur aiſe. M. de l'Etange en eſt Seigneur.

MAGNAT ou Maniat, ſur les confins de l'Auvergne, Diocèſe de Limoges, Parlement de Paris, Intendance de Moulins, Election de Combrailles, a 155 habitans. C'eſt une Paroiſſe dans un vallon entouré de montagnes; terres à ſeigle, bled noir & avoine. On y fait un petit commerce de moutons & de brebis. La petite riviére de Creuſe y prend ſa ſource. Il y a une Foire, & une partie des habitans vont travailler dans les Provinces voiſines. M. le Marquis de Maniat en eſt Seigneur.

MAGNAT, dans la Guienne, Diocèſe, Parlement, Intendance & Election de Bordeaux, a 870 habitans.

MAGNAT ſur Touvre, dans l'Angoumois, Diocèſe d'Angoulême, Parlement de Paris, Intendance de Limoges, Election d'Angoulême, a 408 habitans.

MAGNE, *Magnacum*, Bourg, dans la Saintonge, Diocèſe de Saintes, Parlement de Bordeaux, Intendance de la Rochelle, Election de S. Jean d'Angely, a 840 habitans. Il y a un Chapitre compoſé d'un Doyen, d'un Chantre, de trois Chanoines & de deux Semiprebendez.

le MAGNE, dans le Berry, Diocèſe de Bourges, Archiprêtré de la Châtre.

MAGNEU-Hauterive, dans le Forez, Diocèſe de Lion, Parlement de Paris, Intendance de Lion, Election de Montbriſon, a 288 habitans.

MAGNEVILLE, *Manii Villa* ou *Magna Villa*, dans la Normandie, Diocèſe de Coûtances, Parlement de Roüen, Intendance de Caën, Election de Valognes, a 892 habitans.

MAGNEVILLE, dans le pays Meſſin, Diocèſe de Toul, Parlement & Intendance de Metz, Bailliage & Recette de Vic, a 268 habitans. Son Egliſe Paroiſſiale eſt dédiée à S. George.

MAGNEUX, dans la Champagne, Diocèſe de Châlons, Parlement de Paris, Intendance de Châlons, Election de Joinville, a 200 habitans.

MAGNICOURT, *Magni*, ou *Manii Curia*, dans la Champagne, Diocèſe de Troyes, Parlement de Paris, Intendance de Châlons, Election de Troyes, a 315 habitans.

MAGNICOURT en Comté, dans l'Artois, Diocèſe d'Arras, Parlement de Paris, Intendance d'Amiens, Gouvernance d'Arras, Bailliage & Recette de Lens, a 187 habitans.

MAGNICOURT ſur Canche, dans l'Artois, Diocèſe d'Arras, Parlement de Paris, Intendance d'Amiens, Gouvernance d'Arras, Bailliage & Recette de S. Pol, a 146 habitans.

MAGNIEL & de Venaſſe, Bois de cinq cens quatrevingt-quatorze arpens de la Maîtriſe de Cevilly.

MAGNIEN, dans la Bourgogne, Diocèſe d'Autun, Parlement & Intendance de Dijon, Bailliage, Grenier à ſel & Recette d'Arnay-le-Duc, a 175 habitans. C'eſt pays de plaines. L'Abbeſſe de S. Andoche eſt Collatrice de la Cure. Pluſieurs Villages ou Hameaux en dépendent, ſçavoir la Marpierre, Fontaine, Jully, Magnier & la Chôme.

MAGNIEU, dans la Bourgogne, Diocèſe de Lion, Parlement & Intendance de Dijon, Bailliage & Recette de Bugey, a 276 habitans.

les MAGNILS, dans le Poitou, Diocèſe de Luçon, Parlement de Paris, Intendance de Poitiers, Election de Fontenay, a 705 habitans.

MAGNIORAY, dans la Franche-Comté, Diocèſe, Parlement & Intendance de Beſançon, Bailliage & Recette de Veſoul, a 95 habitans.

MAGNIVILLIERS, *Manii Villare*, & Plenoy, dans la Picardie, Diocèſe de Laon, Parlement de Paris, Intendance de Soiſſons, Election de Laon, a 46 habitans.

MAGNOAC, Petit pays, qui fait partie de celui d'Armagnac, & a été poſſédé par des Cadets des Comtes d'Aſtarac, d'où il eſt entré dans la Maiſon d'Armagnac. Son lieu principal eſt Châteauneuf de Magnoac, c'eſt un des Archidiaconez de l'Archevêché d'Auch.

MAGNONCOURT, *Magnonis* ou *Malnonis Curia*, dans la Franche-Comté, Diocèſe, Parlement & Intendance de Beſançon, Bailliage & Recette de Veſoul, a 182 habitans.

MAGNY *Magniacum*, Ville, dans le Vexin François, moitié-chemin de Paris à Roüen, Diocèſe de Roüen, Parlement de Paris, Intendance de Roüen, Siége d'une Election, a 1310 habitans. Cette Ville eſt auſſi Siége d'un Bailliage Royal & d'une haute Juſtice, dont le Baillif connoît des cauſes des Eccleſiaſtiques & des Nobles comme des roturiers, ce qui lui avoit été long tems conteſté par le Juge Royal; mais en quoi il a été enfin confirmé par Arrêt. Le Domaine de ce lieu appartient depuis près de deux cens ans à la Maiſon de Neuville-Villeroy, laquelle le tient de celle de le Gendre. On voit les armes de l'une & de l'autre famille ſur les portes de la Ville. Les bourgeois aſſurent que ce Domaine eſt Royal & ſeulement engagé: mais Du Puy n'en parle point dans ſon Livre des droits du Roy; il ſemble qu'il n'en ait point trouvé de preuve. Il y a à Magny, outre la Cure, un Prieuré auquel le Patronage de la Cure eſt attaché; un Couvent de Cordeliers, un de Benedictines, un autre d'Urſulines & un Hôtel-Dieu. La Paroiſſe eſt dédiée à Nôtre Dame. Magny eſt à M. de Villeroy.

MAGNY ou Maigné, près la Ferté-Macé, Bourg, dans la Normandie, Diocèſe du Mans, Parlement de Roüen, Intendance d'Alençon, Election de Falaiſe, a 1760 habitans. L'Abbé de S. Julien de Tours a la nomination de la Cure par conceſſion de Guillaume, Seigneur de la Ferté-Macé, faite l'an 1053. & du conſentement de Guillaume ſon fils, auquel néanmoins les Moines de S. Julien furent obligez de donner cent ſols Manſiaux après la mort de ſon pere; celui-ci leur avoit auſſi transporté les droits Epiſcopaux que l'Evêque du Mans lui avoit cedez ſur cette Egliſe. *Titres de S. Julien.*

MAGNY, Marquiſat compoſé de cinq Paroiſſes,

roiſſes, dans la Normandie, Diocèſe de Bayeux, Parlement de Rouen, Intendance de Caën, Election de Bayeux, à 191 habitans. La Cure eſt à la Preſentation du Chapitre de l'Egliſe Cathedrale de Bayeux. La Terre eſt un Marquiſat avec haute Juſtice qui s'étend ſur cinq Paroiſſes & reſſortit nuement du Parlement. Elle appartient à M. de Magny ci-devant Introducteur des Ambaſſadeurs, fils de M. Foucaut, Conſeiller d'Etat & Intendant de Caën, qui l'avoit acquiſe de M. de Chamillard, Contrôleur Général des Finances.

MAGNY, dans la Beauce, Diocèſe de Chartres, Parlement de Paris, Intendance d'Orleans, Election de Chartres, à 482 habitans.

MAGNY, dans la Bourgogne, Diocèſe d'Autun, Parlement & Intendance de Dijon, Bailliage, Grenier à ſel & Recette de Nuits, à 113 habitans. Il eſt ſitué dans la montagne à moitié-chemin de Nuits à Beaune; c'eſt pays de vignes.

MAGNY-la-Ville, dans la Bourgogne, Diocèſe d'Autun, Parlement & Intendance de Dijon, Bailliage, Grenier à ſel & Recette de Semur en Auxois, à 82 habitans. Il y a des vignes de gros plan; c'eſt pays de plaine. L'Evêque d'Autun nomme à la Cure.

le MAGNY, dans le Berry, Diocèſe de Bourges, Parlement de Paris, Intendance de Bourges, Election & Grenier à ſel de la Châtre, à 199 habitans. La Cure qui eſt à portion congruë, eſt à la nomination de M. le Duc, qui eſt Seigneur haut-Juſticier. C'eſt un pays fort maigre & où il y a peu de vignes. Ce lieu, qui eſt ſur un petit ruiſſeau ſans nom, eſt diſtant de demi-lieuë de la Châtre.

MAGNY, dans la haute Alſace, Diocèſe de Baſle, Conſeil Souverain & Intendance d'Alſace, Bailliage de Delle, à 59 habitans.

le MAGNY, dans la Franche-Comté, Diocèſe, Parlement & Intendance de Beſançon, Bailliage & Recette de Baume, à 38 habitans.

MAGNY-Ancien, dans le Nivernois, Diocèſe de Nevers, Parlement de Paris, Intendance de Moulins, Election de Châteauchinon, à 87 habitans. C'eſt une Collecte dont la Paroiſſe eſt de l'Election de Vezelay: c'eſt terres à ſeigle, orge & avoine; point d'autre commerce que celui des beſtiaux. M. de Maſcarany eſt Seigneur de ce lieu.

MAGNY à la Foſſe, dans la Picardie, Diocèſe de Noyon, Parlement de Paris, Intendance d'Amiens, Election de S. Quentin, à 104 habitans.

MAGNY & Roziers, dans le Nivernois, Diocèſe de Nevers, Parlement de Paris, Intendance de Moulins, Election de Nevers, à 462 habitans. C'eſt une Paroiſſe ſituée en plaine, à une lieuë de l'Allier & à deux de la Loire, terres à froment, méteil, ſeigle, orge, avoine, legumes & chanvre de bon rapport. Les pacages & les foins bons, mais peu abondans, un petit commerce de beſtiaux, quelques vignes & bois taillis. Le Treſorier de l'Egliſe Cathedrale de Nevers en eſt Seigneur.

MAGNY & S. Thibaut, dans le pays Meſſin, Diocèſe, Parlement, Intendance & Recette de Metz, à 385 habitans.

MAGNY Grand & Petit, dans la Franche-Comté, Diocèſe, Parlement & Intendance de Beſançon, Bailliage & Recette de Veſoul, à 155 habitans.

MAGNY-Jobert, dans la Franche-Comté, Diocèſe, Parlement & Intendance de Beſançon, Bailliage & Recette de Veſoul, à 15 habitans.

MAGNY-la-Campagne, *Magniacum in Campania*, dans la Normandie, Diocèſe de Séez, Parlement de Rouen, Intendance d'Alençon, Election de Falaiſe, à 178 habitans. La Cure eſt en deux portions & toutes deux à la nomination des Seigneurs temporels; la grande portion eſt à la préſentation d'un Gentilhomme du nom de Courſis, dont il a été parlé à l'occaſion de la Terre qui le leur a donné; ils poſſedent celle de Magny depuis pluſieurs ſiécles. La petite portion eſt du Patronage d'autres Gentilshommes du nom de Pitot, qui ont auſſi une Terre dans cette Paroiſſe, qui étoit auparavant dans la Maiſon de Courſis.

MAGNY-Lambert, dans la Bourgogne, Diocèſe d'Autun, Parlement & Intendance de Dijon, Bailliage, Grenier à ſel & Recette de Châtillon, à 218 habitans. Ce lieu eſt ſitué partie dans un fond, partie ſur des côteaux. L'Evêque d'Autun eſt Collateur de la Cure.

MAGNY-le-Freſle, dans la Normandie, Diocèſe de Bayeux, Parlement de Rouen, Intendance d'Alençon, Election de Falaiſe, à 400 habitans. Le Seigneur temporel nomme à la Cure.

MAGNY & Etrée, dans la Bourgogne, Diocèſe d'Autun, Parlement & Intendance de Dijon, Bailliage, Grenier à ſel & Recette d'Avalon, à 53 habitans. Ces deux Villages ſont contigus, ſituez dans une plaine. C'eſt pays de forêts, de taillis & de buiſſons. La Paroiſſe ſe nomme Magny. L'Evêque d'Autun eſt Collateur de la Cure.

MAGNY le Port, dans la Franche-Comté, Diocèſe, Parlement & Intendance de Beſançon, Bailliage & Recette de Veſoul, à 600 habitans.

MAGNY le Hongre, dans la Brie, Diocèſe de Meaux, Parlement & Intendance de Paris, Election de Colomiers, à 218 habitans.

MAGNY le Vernoy, dans la Franche-Comté, Diocèſe, Parlement & Intendance de Beſançon, Bailliage & Recette de Veſoul, à 68 habitans.

MAGNY-lez-Avalon, dans la Bourgogne, Diocèſe d'Autun, Parlement & Intendance de Dijon, Bailliage & Recette d'Avalon, à 159 habitans.

MAGNY S. Médard, dans la Bourgogne, Diocèſe de Langres, Parlement, Intendance, Bailliage & Recette de Dijon, Grenier à ſel de Mirebau, à 175 habitans. C'eſt pays de plaine; il n'y a que fontaines, marais & ruiſſeaux. La métairie du Chef d'Albane en dépend.

MAGNY ſur Thille, dans la Bourgogne, Diocèſe de Langres, Parlement, Intendance, Bailliage, Grenier à ſel & Recette de Dijon, à 207 habitans. Cette Paroiſſe eſt ſituée en plaine, à deux lieuës de Dijon. Il y a trois petites rivieres qui ſe nomment les Thilles.

MAGNY-lez-Aubigny, dans la Bourgogne, Diocèſe de Langres, Parlement, Intendance, Bailliage & Recette de Dijon, à 82 habitans.

MAGNY-lez-Auxonne, dans la Bourgogne, Diocèſe de Châlon, Parlement, Intendance & Recette de Dijon, Bailliage & Grenier à ſel d'Auſſonne, à 86 habitans. C'eſt un pays de plaine & de forêts, à une lieuë d'Auſſone.

MAGNY-lez-Hameaux, dans l'Iſle de France, Diocèſe, Parlement, Intendance & Election de Paris, à 285 habitans.

MAGNY-lez-Juſſey, dans la Franche-Comté, Diocèſe, Parlement & Intendance de Beſançon, Bailliage & Recette de Veſoul, à 192 habitans.

MAGNY S. Médard, dans la Bourgogne, Diocèſe de Langres, Parlement, Intendance, Bailliage & Recette de Dijon, à 178 habitans.

MAGNY ſur Bois, dans la Bourgogne, Diocèſe de Langres, Parlement, Intendance, Bailliage

ge & Recette de Dijon, a 210 habitans.

MAGNY, *Magniacum*, dans la Picardie, Diocèſe de Noyon, Parlement de Paris, Intendance de Soiſſons, Election de Noyon, a 895 habitans. Ce lieu ſe nomme aujourd'huy Guiſcard. *Voyez* Guiſcard.

MAGNY-Vachereſſe, dans la Franche-Comté, Diocèſe, Parlement & Intendance de Beſançon, Bailliage & Recette de Baume, a 25 habitans.

MAGNY-lez-Aubigny, dans la Bourgogne, Diocèſe de Châlon, Bailliage & Recette de Dijon, Grenier à ſel de S. Jean de Loſne. C'eſt une Paroiſſe ſituée à trois lieuës de Dijon, & à deux de S. Jean de Loſne. C'eſt pays plain; il n'y a point de rivie...

MAGOAR-Treve, dans la Bretagne, Diocèſe de Tréguier, Parlement de Rennes, Intendance de Nantes, Recette de Tréguier, a 286 habitans.

MAGRE', dans la Normandie, Diocèſe de Bayeux, Parlement de Roüen, Intendance de Caën, Election de Vire, a 295 habitans.

MAGRIE', dans le bas Languedoc, Diocèſe de Narbonne, Parlement & Intendance de Toulouſe, Recette de Limoux, a 384 habitans.

MAGRIGNE, dans la Guienne, Diocèſe, Parlement, Intendance & Election de Bordeaux, a 164 habitans.

MAGRIN, dans le haut Languedoc, Diocèſe de Lavaur, Parlement & Intendance de Toulouſe, Recette de Lavaur, a 156 habitans.

MAGRIN, dans le Roüergue, Diocèſe de Vâbres, Parlement de Toulouſe, Intendance de Montaubau, Election de Milhaud, a 210 habitans.

MAGUELONE, *Magalona*, dans le Languedoc, Diocèſe de Montpellier, Parlement de Toulouſe, Intendance & Recette de Montpellier, autrefois Siége d'un Evêché, a 500 habitans. Quoique les Auteurs de la Gaule Chretienne ayent appris de l'Hiſtorien des Evêques de cette Ville, qu'elle étoit bâtie avant même que les Romains fuſſent les maîtres du pays, il eſt pourtant certain, comme le remarque le Savant Auteur de la deſcription de la France ancienne & moderne, qu'il n'en eſt fait aucune mention avant le regne des Viſigoths. Elle étoit ſituée au milieu de l'étang de Thau, dans une Iſle qui en porte encore le nom & qui eſt déſerte, n'étant frequentée que de pêcheurs, qui n'oſoient pas s'y établir crainte des Corſaires de Barbarie. Cette Ville qui étoit conſiderable fut détruite par Charle Martel pour en chaſſer les Sarafins qui s'en étoient emparez, & qui ont ſouvent depuis encore ravagé le pays; ce qui fait qu'on croit que ce lieu eſt celui qu'on appelloit autrefois le Port Saraſin. Alors l'Evêque & ſon Clergé ſe retirerent à Suſtantion, autre Ville voiſine fort ancienne, mais au bout de trois cens ans, ils revinrent à Maguelone vers l'an 1050. & l'Evêque Arnaud commença une nouvelle Egliſe Cathedrale qui ſubſiſte encore aujourd'huy. Cependant cette Ville ayant beaucoup ſouffert durant les guerres, l'air y étant mal-ſain, & devenant fort déſerte, l'Evêque Guillaume Pellicier obtint du Pape Paul III. en 1536. par la faveur de François I. que ſon Siege fût transferé à Montpellier qui avoit tous les avantages contraires, & ce Pape ſécularisa en même-tems le Chapitre qui étoit de l'Ordre de S. Auguſtin par une Bulle du 26. Mars de cette année, qui eſt imprimée dans la Gaule Chrétienne. Les Evêques de Montpellier ont auſſi conſervé une maiſon de plaiſance à Maguelone.

la MAGUERE, dans le bas Armagnac, Diocèſe d'Auch, Parlement de Toulouſe, Intendance, d'Auch, Election d'Aſtarac, a 168 habitans.

MAGUEVILLE, dans la Saintonge, Diocèſe de Saintes, Parlement de Bordeaux, Intendance de la Rochelle, Election de S. Jean d'Angely, a 275 habitans.

MAH

MAHALLON, dans la Bretagne, Diocèſe de Quimper, Parlement de Rennes, Intendance de Nantes, Recette de Quimper, a 268 habitans.

MAHERU, *Maherucium*, dans la Normandie, Diocèſe de Séez, Parlement de Roüen, Intendance & Election d'Alençon, a 560 habitans. L'Abbé de S. Evron nomme à la Cure, par donation de Guillaume Marquis de Moulins, & d'Alberede ſa femme, qui y ajouterent encore les dixmes du lieu & quelques autres droits, & les Moines de S. Evron par reconnoiſſance leur firent préſent de leur côté de quinze livres en argent, au rapport d'Orderic Viral, page 577. C'étoit dans le XI. ſiécle. A la fin du ſiécle ſuivant, Lifiard Evêque de Séez leur permit de s'en appliquer toutes les groſſes dixmes, les deux tiers de celle du lin & du chanvre & quarante ſols Manceaux ſur le reſte, qui ſeroit la portion du Vicaire, & par-là ils en devinrent les Curez primitifs. *Cartul de S. Evron, fol.* 99. La Terre de Maheru étoit de la dot d'Alberede. Elle a appartenu depuis le dernier ſiécle à la famille noble de Malard, à laquelle a ſuccédé par acquêt celle de Feraut. Cette derniere a eſſuyé un grand procès au Conſeil contre l'Engagiſte du Domaine de Moulins, qui prétendoit que cette Terre en faiſoit toujours partie; mais il ſe trouva très-mal fondé, & il y a bien de l'apparence que cette Terre en étoit ſéparée, avant même que ce Domaine vînt à la Couronne.

MAHUN & Veyrines, dans le haut Vivarez, Diocèſe de Viviers, Parlement de Toulouſe, Intendance de Montpellier, Recette de Viviers, a 530 habitans.

MAJ

MAJATRES, dans la Provence, Diocèſe de Riez, Parlement & Intendance d'Aix, Viguerie & Recette de Moutiers, a 219 habitans.

MAIGNAN, dans l'Armagnac, Diocèſe d'Auch, Parlement de Toulouſe, Intendance d'Auch, Election d'Armagnac, a 181 habitans.

MAIGNAN, dans l'Agenois, Diocèſe d'Agen, Parlement & Intendance de Bordeaux, Election d'Agen, a 51 habitans.

la MAIGNANNE, Bourg, dans l'Anjou, Diocèſe d'Angers, Parlement de Paris, Intendance de Tours, Election d'Angers, a 550 habitans.

MAIGNAT, dans l'Auvergne, Diocèſe de S. Flour, Parlement de Paris, Intendance de Riom, Election de S. Flour, a 107 habitans.

MAIGNAULT, dans l'Armagnac, Diocèſe d'Auch, Parlement de Toulouſe, Intendance d'Auch, Election d'Armagnac, a 168 habitans.

MAIGNE', Bourg, dans le Maine, Diocèſe du Mans, Parlement de Paris, Intendance de Tours, Election du Mans, a 610 habitans.

MAIGNE' ou Maigny, près Niort, dans le Poitou, Diocèſe de Poitiers, Parlement de Paris, Intendance & Election de Poitiers, a 612 habitans.

MAIGNELAY ou Hallvin, près Mondidier, dans la Picardie, Diocèſe d'Amiens, Parlement de Paris, Intendance d'Amiens, Election de Mondidier, a 1100 habitans. C'eſt un Marquiſat de la Maiſon de Piennes, auquel Charlotte-Marguerite

de Gondy fit un grand honneur dans le siécle dernier, par toutes les plus éminentes vertus qu'elle pratiqua sous ce nom dans Paris, pendant cinquante-huit ans que dura sa viduité, n'ayant vécu que trois ans avec Florimond d'Hallvin, Marquis de Maignelay son mari. Cette Terre étoit dans la Maison d'Hallvin depuis plus de deux cens ans, & fut érigée en Duché-Pairie sous le nom d'Hallvin en 1587. pour Charles d'Hallvin pere de Florimond, auquel il survécut. Le fils de Florimond étant mort dans l'enfance, Anne sa fille épousa Henry de Foix, Comte de Candale, & le Duché fut renouvellé en 1611. Elle se remaria en 1620. à Charles de Schomberg, Marquis d'Epinay, qui fut aussi Duc d'Hallvin & Maréchal de France. Par sa mort arrivée en 1636. cette Duché-Pairie a été éteinte. Cette Terre appartient aujourd'hui à la Maison de Margival. Elle est de trente mille livres de revenu avec ses dépendances qui sont très-considerables.

MAIGNELIERS, dans la Picardie, Diocèse d'Amiens, Parlement de Paris, Intendance d'Amiens, Election de Moudidier, a 770 habitans.

MAIGNET, Châtellenie, située dans le Berry, à quatre lieuës de Châteauroux, dont elle releve.

MAIGNET, dans le Bourbonnois, Diocèse de Clermont, Parlement de Paris, Intendance & Election de Moulins, a 405 habitans. C'est une Paroisse à huit lieuës de Moulins, & à deux de l'Allier en plaine. Les terres y sont fortes & fertiles en froment, orge, avoine & plusieurs vignes de bon rapport. Il n'y a du foin que pour la nourriture des bestiaux, dont ils font un médiocre commerce, les pacages étant resserrez, mais bons. Il n'y a ni bois, ni étangs. M. de Châteauguet est Seigneur de ce lieu.

MAIGNEUX-lez-Fismes, dans la Champagne, Diocèse de Reims, Parlement de Paris, Intendance de Châlons, Election de Reims, a 238 habitans.

MAIGNIEN. *Voyez* Magnien.

MAIGNIORAY, dans la Franche-Comté, Diocèse, Parlement & Intendance de Besançon, Bailliage & Recette de Vesoul, a 95 habitans.

MAILLAC, *Castrum de Mailliaco*, Bourg, situé sur la riviere de Benaise, dans le Berry, Diocèse de Bourges, Parlement de Paris, Intendance de Bourges, Election de Blanc, a 408 habitans.

MAILLAC, dans le bas Languedoc, Diocèse de Narbonne, Parlement de Toulouse, Intendance de Montpellier, Recette de Narbonne, a 408 habitans.

MAILLAC, Fontaine d'eaux minerales, dans le Languedoc.

MAILLANE, *Maillana*, dans la Provence, Diocèse d'Arles, Parlement & Intendance d'Aix, Viguerie & Recette de Tarascon, a 268 habitans. Il y a un étang auprés de ce lieu.

MAILLAS, dans le Basadois, Diocèse de Basas, Parlement & Intendance de Bordeaux, Election de Condom, a 412 habitans.

MAILLAT, dans la Bourgogne, Diocèse de Bellay, Parlement & Intendance de Dijon, Bailliage & Recette de Bugey, a 315 habitans.

MAILLE', *Malleium*, *Malliacum*, dans le Poitou, Diocèse de Poitiers, Parlement de Paris, Intendance & Election de Poitiers, a 455 habitans.

MAILLE' ou S. Phelle de Maillé, dans le Berry, Diocèse de Bourges, Parlement de Paris, Intendance de Bourges, Election de Blanc, a 1025 habitans.

MAILLE' l'Alber, dans la Touraine, vers l'Isle Bouchard. Sa Paroisse est à la Présentation de l'Archevêque de Tours.

MAILLE'-Argenson, Marquisat, dans la Touraine, Diocèse de Tours, Parlement de Paris, Intendance de Tours, Election de Chinon, a 600 habitans. Sa Paroisse est dédiée à S. Venant qui étoit autrefois un Monastére de Religieux.

MAILLE', près de Tours. *Voyez* Luines, sous le nom duquel ce lieu a été érigé en Duché. C'est ce lieu-là même qui avoit donné le nom à la grande Maison de Maillé, connuë depuis le XV. siécle. C'étoit un Comté avant son érection en Duché-Pairie sous le nom de Luines en 1619. C'est une petite Ville à deux lieuës de Tours, au bord septentrional de la Loire. Il y a un bon Château, une Collegiale, deux Paroisses, un Monastére de Religieuses de S. Augustin, & un d'Hospitalieres: elle a environ 1000 habitans.

MAILLEBOIS & Cheneviere, *Malli Boscum*, dans le Thimerais, Diocèse de Chartres, Parlement de Paris, Intendance d'Alençon, Election de Verneuil, a 800 habitans. La Terre de Maillebois a été érigée en Marquisat en faveur de feu M. Desmaretz Contrôleur Général des Finances qui l'avoit acquise, & qui en a fait porter le titre à son fils aîné, Maître de la Garde-Robe du Roy, Lieutenant Général de ses armées, à qui elle appartient aujourd'huy. Jeanne le Baveux, petite-fille du Baron de Tilleres la porta à Robert d'O VIII. du nom, qu'elle avoit épousé avant l'an 1414. & François d'O Surintendant des Finances mort en 1594. la possédoit encore. Il y a une Collegiale bien entretenuë, avec une Paroisse dédiée à Sainte Geneviéve, dont la Cure est à la Collation de l'Archevêque de Tours.

la MAILLERAIE, Terre, avec titre de Marquisat, sur la Seine, dans la Paroisse de Guerbaville, à sept ou huit lieuës au-dessous de Roüen. Elle appartient au Duc d'Harcourt qui y a un magnifique Château que le Maréchal d'Harcourt son pere y a fait bâtir.

MAILLERONCOURT Charette, *Mailleronis Curia*, dans la Franche-Comté, Diocèse, Parlement & Intendance de Besançon, Bailliage & Recette de Vesoul, a 328 habitans.

MAILLERONCOURT S. Pancras, dans la Franche-Comté, Diocèse, Parlement & Intendance de Besançon, Bailliage & Recette de Vesoul, a 150 habitans.

MAILLEROY, dans le pays Messin, Diocèse, Parlement, Intendance & Recette de Metz, a 318 habitans.

MAILLET, dans le Bourbonnois, Diocèse de Bourges, Parlement de Paris, Intendance de Moulins, Election de Montluçon, a 395 habitans. C'est une Paroisse à trois lieuës de Montluçon. Les terres y sont à seigle, avoine, & ne produisent que peu de froment; les pacages sont assez étendus. Il y a quantité de vignes qui produisent d'assez bon vin. M. le Duc est Seigneur de ce lieu.

MAILLET, dans le Berry, Diocèse de Bourges, Parlement de Paris, Intendance de Bourges, Election de la Châtre, a 205 habitans. C'est un Prieuré.

MAILLEVILLERS, dans la Franche-Comté, Diocèse, Parlement & Intendance de Besançon, Bailliage & Recette de Vesoul, a 138 habitans.

MAILLEY, dans la Franche-Comté, Diocèse, Parlement & Intendance de Besançon, Bailliage & Recette de Vesoul, a 348 habitans.

MAILLEZAIS, *Malleacum* ou plûtôt *Malleacenſes* ou *Malleacenſis Civitas*, Ville, dans le Poitou, Diocèse de la Rochelle, Parlement de Paris, Intendance de Poitiers, Election de Fontenay, a 910 habitans. Cette Ville est située dans une Isle que forme la riviere d'Autise, avec celle de la Sevre. Son terrain étoit autrefois une forêt très-épaisse où il y avoit néanmoins déja une Eglise du titre de S. Hilaire qui étoit desservie par des Moines; mais Guillaume Fier-à-bras, Comte de Poitou y fit bâtir une maison pour la chasse, & y fonda une Abbaye de Bénédictins en l'honneur de S. Pierre vers l'an 990. mais qui dut sa perfection à Guillaume le Grand son fils vers l'an 1010. Celui-ci bâtit une Ville dans le même lieu, & sur la fin de ses jours il se fit Religieux dans ce Monastére & y eut sa sépulture. Cette Abbaye qui étoit du Diocèse de Poitiers, étant devenuë fort puissante, Jean XXII. l'érigea en Evêché suffragant de Bordeaux en 1317. Geofroy Pouvrelle qui en étoit alors Abbé, en fut le premier Evêque, & les Moines continuerent de composer le Chapitre de cette Eglise; mais ils furent sécularisez quand le Siége de l'Evêché fut transferé à la Rochelle en 1648. par Innocent X. à la priere du Roy Louis XIV. L'Abbaye fut entierement supprimée, & les revenus unis à la manse Episcopale de la Rochelle, & à celle du Chapitre sécularisé, qui y fut aussi transferé.

MAILLIARGUES, dans l'Auvergne, Diocèse de S. Flour, Parlement de Paris, Intendance de Riom, Election de S. Flour, a 88 habitans.

MALLOC, *Mallocum* ou *Mallotum*, Bourg, dans le haut Languedoc, Diocèse d'Alby, Parlement & Intendance de Toulouse, Recette d'Alby, a 380 habitans.

MALLOC, Marquisat, dans la Normandie, Diocèse de Lisieux, Parlement de Roüen, Intendance d'Alençon, Election de Lisieux, a 375 habitans. Cette Terre a donné le nom à la noble Maison des Marquis de Mailloc qui la possédent toujours, mais qui malheureusement est sur le point de s'éteindre. Ses armes, conformes à son nom, sont de gueules à trois maillets ou plûtôt maillots d'argent, car c'est ce dernier terme & celui de mailloche qui sont en usage dans le pays.

MAILLOT, dans la Champagne, Diocèse de Sens, Parlement & Intendance de Paris, Election de Sens, a 166 habitans.

MAILLY, autrefois Montcaurel, dans le Boulonois. Cette Terre a été érigée en Marquisat en faveur du Marquis de Nesle; elle vaut quinze mille livres de rente.

MAILLY, *Malliacum*, *Malleium*, Bourg, Marquisat, dans la Picardie, Diocèse de Noyon, Parlement de Paris, Intendance d'Amiens, Election de Peronne, a 900 habitans. Ce lieu a donné le nom à une Maison des plus illustres & des plus anciennes de la Province. Elle a aussi des armes qui font allusion à son nom qui sont d'or à trois maillets. Calincamps dépend de ce lieu.

MAILLY, Bourg, dans la Champagne, Diocèse de Reims, Parlement de Paris, Intendance de Châlons, Election de Reims, a 498 habitans.

MAILLY, dans la Bourgogne, Diocèse d'Autun, Parlement & Intendance de Dijon, Bailliage & Recette de Arnay-le-Duc, Grenier à sel de Pouilly, a 74 habitans. L'Evêque d'Autun est Collateur de la Cure.

MAILLY-la-Ville, Bourg, dans la Bourgogne, Diocèse d'Auxerre, Parlement de Paris, Intendance de Dijon, Bailliage & Recette d'Auxerre, Grenier à sel de Vezelay, & de la Châtellenie de Mailly-le-Château, a 535 habitans. La riviere d'Yonne y passe. Il y a un pont rompu, & quelques vignes.

MAILLY-le-Château, Ville, dans la Bourgogne, Diocèse d'Auxerre, Parlement de Paris, Intendance de Dijon, Bailliage & Recette d'Auxerre, Grenier à sel de Vezelay, a 578 habitans. Cette Ville est située sur des rochers & éminences, au bord de l'Yonne à l'occident. Elle est Siége d'une Châtellenie Royale; elle a Mairie & Police. Il y a peu de vignes. Le fief & le Hameau des Bordes, celui de Malvoisine, les Babulins, Malpertuis, le Champ au gras, & la Métairie de Malaise en dépendent.

MAILLY-la-Ville, dans la Bourgogne, Diocèse de Châlons, Parlement, Intendance & Recette de Dijon, a 46 habitans. Ce lieu est à une lieuë d'Aussonne, vers S. Jean de Lône. Il est de la Paroisse de Mailly-l'Eglise.

MAILLY-le-Châtel, dans la Bourgogne, Diocèse de Châlons, Parlement, Intendance & Recette de Dijon, Baillage & Grenier à sel d'Aussonne, a 123 habitans. Il est situé entre Aussonne & S. Jean de Lône. La riviere de Thille y passe. C'est pays de plaines. Ce Hameau est de la Paroisse de Mailly-l'Eglise.

MAILLY-l'Eglise, dans la Bourgogne, Diocèse de Châlon, Parlement, Intendance & Recette de Dijon, Baillage & Grenier à sel d'Aussonne, a 150 habitans. Cette Paroisse est à demi-quart de lieuë de la Saône, entre Aussonne & S. Jean de Lône. La riviere de Thille y passe.

MAILLY le Grand & le Petit, Bourg, dans la Champagne, Diocèse de Troyes, Parlement de Paris, Intendance de Châlons, Election de Troyes, a 816 habitans.

MAILLY-le-Port, dans la Bourgogne, Diocèse de Châlon, Parlement, Intendance & Recette de Dijon, Baillage & Grenier à sel d'Aussone, a 42 habitans. Il est de la Paroisse de Mailly-l'Eglise, à une lieuë d'Aussonne, sur le bord de la Saône qui est navigable. C'est pays de plaines.

MAILLYE, dans la Bourgogne, le Lionnois, & le Mâconnois, Diocèse de Mâcon, Parlement & Intendance de Dijon, partie du Bailliage de Semur en Brionnois, partie d'Auny, & partie du Présidial de Lion. Les maisons du Mâconnois & du Lionnois sont du Grenier à sel & de la Recette de Cherlieu; celles de la Bourgogne, sont du Baillage & Recette de Semur, a 178 habitans. Il est situé sur un côteau; le vignoble n'est point considerable; le Prieur de Marigny nomme à la Cure. Il y a un Prieuré de trois mille livres de revenu de l'Ordre de S. Benoît, à la Collation de l'Abbé de Cluny.

MAIMBEVILLE, dans la Picardie, Diocèse de Beauvais, Parlement de Paris, Intendance de Soissons. Election de Clermont, a 390 habitans.

MAIMBRESSY, dans la Champagne, Diocèse de Reims, Parlement de Paris, Intendance de Châlons, Election de Reims, a 531 habitans.

MAINAL, dans la Franche-Comté, Diocèse, Parlement & Intendance de Besançon, Bailliage & Recette de Lons-le-Saulnier, a 475 habitans.

MAINBRAY,

MAINBRAY, dans la Franche-Comté, Diocèſe, Parlement & Intendance de Beſançon, Bailliage & Recette de Gray, a 268 habitans.

MAINCOURT, *Mediansurtis*, dans l'Iſle de France, près Chevreuſe, Diocèſe, Parlement, Intendance & Election de Paris, a 103 habitans.

MAINCY, dans le Gâtinois, Diocèſe de Sens, Parlement & Intendance de Paris, Election de Melun, a 640 habitans.

MAINE, *Cenomani* ou *Cenomanenſis Provincia*, Province, qui avec celle du Perche, forme un Gouvernement général dont elle fait la principale partie. Elle eſt bornée au ſeptentrion par la Normandie, à l'orient par le Perche, & le Vendômois, au midy par la Touraine & l'Anjou, & à l'occident par la Bretagne. Sa longueur qui va du levant au couchant étant d'environ trente-ſix lieuës, & ſa largeur d'environ vingt lieuës. Cette Province ſe diviſe en haut & bas Maine; le haut Maine a pour Ville Capitale le Mans ſur la Sarte, qui eſt auſſi celle de toute la Province & du Gouvernement. Les autres Villes de ce côté-là ſont le Château-du-Loir, la Ferté-Bernard, Mamers, Bonnétable, & Beaumont-le-Vicomte. On nourrit dans le pays une grande quantité de volailles qui ſont préferées à celles des autres Provinces; il eſt aſſez abondant en bled, en vins, & en fruits.

Le bas Maine qui regarde la Bretagne n'eſt pas ſi fertile, c'eſt un pays de genêts & de landes, où il croît peu de froment, mais le gibier y eſt excellent & en quantité. Ses principales Villes ſont Laval & Mayenne où l'on fait beaucoup de Toiles.

Le Maine eſt arroſé par la Sarte, l'Huiſne, le Loir, la Mayenne, & par beaucoup d'autres moindres rivieres qui ſe jettent dans celles-là. Ses forêts Royales ſont celles de Berſay, de Perſigne, & de Longaunai; il y en a auſſi de particulieres qui ſont conſiderables, comme celles de Mayenne, de Sille, de Villepail, du Déſert, de Charnie, de Concile, de Cloſſay, de Lavardin & autres; ce qui a donné lieu de bâtir beaucoup de forges à fer dont la mine eſt d'ailleurs aſſez commune dans le pays.

En general les Manceaux ſont ſpirituels, adroits, vaillans, & paſſent de plus pour bien entendre les procés. Leurs ancêtres furent du nombre de ces Gaulois, qui, par leurs colonies ſe rendirent maîtres de la partie de l'Italie que les Romains appellerent depuis *Gaule Ciſalpine*, & où les Manceaux en particulier bâtirent les Villes de Trente, de Créme, de Bergame, de Breſſe, de Crémone, de Mantouë, & de Veronne, dont les peuples continuerent d'être appellez de leur ancien nom *Cenomani*. Ce fut pluſieurs ſiecles avant Jeſus-Chriſt.

Ceux qui reſterent dans la Province étoient encore celebres entre les Celtes quand Céſar vint dans les Gaules, où il ne les ſubjugua pas ſans peine.

Au V. ſiécle ils tomberent ſous la domination des Princes François qui en chaſſerent les Romains, & ils en furent dans la ſuite ſi conſiderez que Clotaire III. & ſa mere la Reine Sainte Baltilde leur accorderent le droit de choiſir les Ducs ou les Comtes par qui ils devoient être gouvernez, ce qui leur fut encore confirmé par Childebert, neveu de Clotaire; ainſi qu'il eſt rapporté dans les geſtes des Evêques du Mans. Le P. Ruinard croit même que d'abord ils eurent un Roy particulier du ſang des mêmes Princes, & que le Roy Rignomer, qui fut tué au Mans par ordre de Clovis ſelon Gregoire de Tours, regnoit alors dans le pays; ce qui paroît douteux à d'autres ſçavans hommes.

Les Manceaux ſouffrirent beaucoup durant les ravages des Normans ſous nos Rois de la ſeconde Race; & après la converſion de Rollon, ils lui firent donnez l'an 924. en augmentation du pays qui lui avoit déja été accordé, ce qui ſe fit du conſentement du Duc Hugues le Grand à qui ils avoient été auparavant cedez ſelon Flodoart. On ne ſait pas combien ils demeurerent ſous cette nouvelle domination; mais on leur voit un Comte particulier au milieu du X. ſiécle, qu'on diſoit être de la race de Charlemagne; il ſe nommoit Hugues, & fut témoin d'une donation pour S. Pere de Chartres en 955. Tous les Hiſtoriens modernes & les Généalogiſtes le font pere de Herbert Eveille-Chien, en ſuppoſant qu'il eſt le Hugues Comte du Maine qui ſe trouva avec Eudes II. Comte de Chartres, & Valeran Comte de Meulan au ſiége de Tillieres vers l'an 1010. & qui après avoir été défait par les Normans, s'enfuit à pied & déguiſé dans ſes Terres; mais ils ſe trompent, & ce n'eſt nullement là l'action d'un Prince qui auroit alors été plus qu'octuagenaire. C'eſt celle de ſon fils de même nom que lui, car on lui voit deux fils nommez Hugues & Foulques, qui ſont mentionnez avec lui dans une donation de l'an 971. pour l'Abbaye de S. Julien de Tours, & c'eſt ce dernier Hugues qui étoit pere de Hebert Eveille-Chien; ce qu'il a été bon d'obſerver pour rétablir la ſuite des Comtes du Maine.

Hugues I. doit être mort vers l'an 987. étant marqué dans les geſtes des Seigneurs d'Amboiſe que Hugues Capet, un peu après avoir été élevé ſur le Trône, paſſa au Mans pour y établir un Comte.

Herbert le jeune, petit-fils de Herbert Eveille-Chien n'ayant point d'enfans, donna ſon Comté à Robert fils aîné de Guillaume le Bâtard Duc de Normandie, qui devoit épouſer Marguerite ſa ſœur, en quoi, comme l'obſerve Guillaume le Poitevin, il remettoit les Normans en poſſeſſion de ce qui leur avoit autrefois appartenu; cependant cette donation fut le ſujet de grandes guerres, les Comtes d'Anjou dont le Maine relevoit depuis que la mouvance en avoit été accordée à Géofroy Griſegonelle Comte d'Anjou, en récompenſe de ſes ſervices, n'ayant point voulu l'approuver, & la Princeſſe étant morte avant la célebration de ſon mariage: mais Guillaume le Bâtard devenu Roy d'Angleterre ſçut conſerver ce Comté malgré les révoltes des Manceaux & les forces des Angevins. Après ſa mort, Helie Seigneur de la Fléche, traita avec Hugues fils d'Azon, Marquis de Ligurie, plus proche heritier que lui, & vint à bout de l'enlever au Duc Robert fils aîné de Guillaume. Il le perdit néanmoins dans la ſuite par la guerre que lui fit Guillaume le Roux, Roy d'Angleterre, frere de Robert; mais il eut à la fin le bonheur d'y rentrer & de s'y maintenir juſqu'à ſa mort arrivée en 1110. Heremburge ſa fille unique le porta à Fouques V. Comte d'Anjou, qui y fut encore troublé par Henry I. Roy d'Angleterre & Duc de Normandie qui le revendiquoit; mais pour le bien de la paix, il conſentit d'en faire hommage à ce Prince, ce qu'il executa proche d'Alençon en 1113. & ce qui fut enſuite confirmé par le Roy Louis le Gros, comme on l'apprend d'Orderic. Fouques eut deux fils d'Heremburge, Géofroy Plantegeneſt, & Helie: celui-ci eut le titre de Comte du Maine, mais ne le poſſeda point, & le Comté reſta aux deſcendans de Géofroy Roy d'Angleterre juſqu'à Jean Sansterre ſur qui Philippe Auguſte le conquit en vertu de la confiſcation qui en avoit été ordonnée à ſon bénéfice par les Pairs du Royaume, à cauſe de la mort d'Artus Duc de Bretagne, que Jean ſon oncle avoit fait tuer. Ce Comté étant ainſi revenu

à la Couronne, il a servi depuis d'appanage aux Fils de France; savoir à Charles Roy de Sicile frere de S. Louis, à Charles Comte de Valois, à qui il fut cédé par le fils du Roy de Sicile; à Louis II. fils du Roy Jean; enfin à François frere de ce Monarque; & aujourd'hui Louis-Auguste de Bourbon, fils légitimé de Louis XIV. porte le titre de Duc du Maine, par conceſſion du Roi ſon pere. On a oublié de remarquer que la Reine Berengere de Caſtille, veuve de Richard I. Roy d'Angleterre joüit du Domaine du Mans pour ſon doüaire, & que S. Louis l'avoit auſſi d'abord aſſigné à la Reine Marguerite de Provence ſon épouſe pour le ſien.

MAINE, Fontaine d'eau minerale, dans le Languedoc.

le MAINE de Boiſſe, dans la Saintonge, Diocèſe de Saintes, Parlement de Bordeaux, Intendance de la Rochelle, Election de S. Jean d'Angely, a 196 habitans.

MAINEVILLE, Bourg, dans le Vexin Normand, Diocèſe, Parlement & Intendance de Roüen, Election de Giſors, a 678 habitans. Le Seigneur préſente à la Cure. Il y a Marché & haute Juſtice. Cette Terre appartient à la Maiſon du Pont S. Pierre de Roncherolles. C'eſt aujourd'hui M. d'Auvet.

MAINEVILLE, dans la Picardie, Diocèſe de Laon, Parlement de Paris, Intendance de Soiſſons, Election de Laon, a 195 habitans.

la MAIN-FERME, Bois, de cinquante-un arpens & demi, dépendant de la Maîtriſe de Vierſon.

MAINFONDS, dans l'Angoumois, Diocèſe d'Angoulême, Parlement de Paris, Intendance de Limoges, Election d'Angoulême, a 405 habitan.

MAINGOL, dans le Nivernois, Diocèſe de Nevers, Parlement de Paris, Intendance de Moulins, Election de Nevers, a 228 habitans. Cette Paroiſſe eſt ſituée en plaine. Les deux tiers des terres ſont à froment, quelques vignes d'un médiocre rapport. Les pacages bons, les foins plus que ſuffiſans pour la nourriture & l'engrais des beſtiaux dont on fait commerce. M. le Marquis de Bethune eſt Seigneur de ce lieu.

MAINGONAL, dans l'Artois, Diocèſe d'Arras, Parlement de Paris, Intendance d'Amiens, Gouvernance, Bailliage & Recette d'Arras, a 157 habitans.

MAINIERES, dans la Normandie, Diocèſe, Parlement & Intendance de Roüen, Election d'Arques, a 695 habitans. C'eſt une ancienne Baronie, Château, Paroiſſe, & haute Juſtice du pays de Caux. Elle porte préſentement le titre de Marquiſat, & appartient à M. le Préſident Rou, qui en donne le nom à ſon fils.

MAINIERES. *Voyez* Maiſnieres.

MAINIL-les-Dongueur, dans la Picardie, Diocèſe d'Amiens, Parlement de Paris, Intendance d'Amiens, Election, & Grenier à ſel d'Abbeville, a 165 habitans. La Cure, qui vaut neuf cens livres, eſt à la nomination de l'Abbeſſe de Bercaucourt. Le terroir produit des bleds & autres bons grains. On adreſſe les Lettres à Abbeville ou à Doulens. Meſſieurs le Bel & de Tiercelin en ſont Seigneurs.

MAINNEVREIL, dans la Picardie, Diocèſe de Laon, Parlement de Paris, Intendance de Soiſſons, Election de Guiſe, a 318 habitans.

MAINSAT-Francaleu ou Mainſac, *Magontiacum*, ſur les frontieres de l'Auvergne, Diocèſe de Limoges, Parlement de Paris, Intendance de Moulins, Election de Combrailles, a 835 habitans. C'eſt une Paroiſſe dont les terres ne produiſent que peu de ſeigle, avoine & bled noir. Les habitans ne font aucun commerce. M. le Marquis de la Roche-Aimond en eſt Seigneur. Il y a un Prieuré fondé par Guillaume Duc d'Aquitaine l'an 912. en l'honneur de S. Laumer, dont les Reliques furent portées en ce lieu l'année précedente. Il fut dans la ſuite ſoumis à l'Abbaye de S. Laumer de Blois; mais le Fondateur avoit prétendu que ce Monaſtére ſeroit une Abbaye, & il avoit même obtenu qu'il ne dépendroit que du Saint Siége.

MAINSAT-Combrailles, ſur les confins de l'Auvergne, Diocèſe de Limoges, Parlement de Paris, Intendance de Moulins, Election de Combrailles, a 250 habitans. C'eſt une Collégiale dépendante de la Paroiſſe de Mainſat-Francaleu, ſituée en plaine; le terroir y eſt maigre, à ſeigle, avoine, & bled noir. M. le Duc d'Orleans eſt Seigneur de ce lieu.

MAINTENAY, dans la Picardie, Diocèſe d'Amiens, Parlement de Paris, Intendance d'Amiens, Election de Doulens, a 240 habitans.

MAINTENON, *Maintenо, Meſſeno*, Bourg, ſur la riviere d'Eure, dans la Beauce, Diocèſe de Chartres, Parlement de Paris, Intendance d'Orleans, Election de Chartres, a 1195 habitans. Il y a un Chapitre dedié à S. Nicolas, compoſé d'un Doyen qui eſt Curé du Château, & de ſix Chanoines, & un Prieuré Commandataire ſous le titre de Sainte Marie, dépendant & à la nomination de l'Abbé de Marmoutier. La principale Paroiſſe eſt dédiée à S. Pierre. C'eſt Louis XIV. qui l'a fait bâtir en 1687.

C'eſt près de ce lieu que Louis XIV. fit faire de prodigieux travaux en 1684. & les années ſuivantes, pour conduire une partie des eaux de la riviere d'Eure à Verſailles, mais qui ayant été abandonnez en 1688. à cauſe de la guerre qui ſurvint alors, n'ont pu être achevez & ſont devenus entierement inutiles. On y voit encore un magnifique Aqueduc d'une grande longueur qui traverſe l'Eure & la praire. La Terre de Maintenon apartenoit au XVI. ſiécle à la Maiſon de Cotereau, qui y commença le Château où ſont encore ſes armes, & que Louis XIV. augmenta pour y pouvoir loger quand il alloit viſiter ces travaux. Cette Terre paſſa à Jacques d'Angenes, Seigneur de Rambouillet par Iſabelle Cotereau, & fut le partage de Louis leur ſixiéme fils, des deſcendans duquel Louis XIV. l'acheta vers l'an 1679. il l'érigea en Marquiſat & en fit préſent à l'illuſtre Dame Françoiſe d'Aubigné, qui par ſon eſprit avoit dés-lors toutes les bonnes graces de ce grand Monarque, & qui ſçut enſuite les conſerver ſans aucune diminution juſqu'à la mort du même Prince durant trente-ſix années; elle prit depuis le titre de ce Marquiſat ſous lequel elle ſera à jamais célébre dans nôtre Hiſtoire. Après ſon décés il eſt venu à Madame la Ducheſſe de Noailles ſa niéce.

MAINTERNE, dans la Normandie, Diocèſe d'Evreux, Parlement de Paris, Intendance d'Alençon, Election de Verneuil, a 255 habitans.

MAINTRU, dans la Normandie, Diocèſe, Parlement & Intendance de Roüen, Election d'Arques, a 149 habitans. Il appartient aux Bénédictins de Bonne-Nouvelle.

MAINVILLIER, dans l'Orleanois, Diocèſe d'Orleans, Parlement de Paris, Intendance d'Orleans, Election de Pithiviers, a 215 habitans.

MAINVILLIERS, dans la Beauce, Diocèſe de Chartres, Parlement de Paris, Intendance

d'Orleans, Election de Chartres, à 650 habitans.

MAINXE, Bourg, dans l'Angoumois, Diocèse d'Angoulême, Parlement de Paris, Intendance de la Rochelle, Election de Cognac, à 680 habitans.

MAINZAC, dans l'Angoumois, Diocèse d'Angoulême, Parlement de Paris, Intendance de Limoges, Election d'Angoulême, à 353 habitans.

MAJORAC, dans le Rouergue, Diocèse de Rodez, Parlement de Toulouse, Intendance de Montauban, Election de Rodez, à 215 habitans.

MAIRANEGUETTES, *Castrum Mairegnetis*, dans la Provence, Diocèse de Marseille, Parlement & Intendance d'Aix, Bailliage & Recette de S. Maximin, à 160 habitans.

MAIRE, *Mariacum*, (c'est-à-dire) demeure de Marius, dans la Champagne, Diocèse de Reims, Parlement de Paris, Intendance de Châlons, Election de Rhetel, à 40 habitans.

MAIRE, *Madra*, Port de Mer, dans la Provence, dont il est fait mention dans l'Itineraire d'Antonin. Il est à croire que c'est ce que le Livre *Pergamenorum*, dans Honoré-Bouche, nomme *Insula de Maires*.

MAIRE, dans le Poitou, Diocèse de la Rochelle, Parlement de Paris, Intendance de Poitiers, Election de Niort, à 146 habitans.

MAIRE l'Evescault, *Mariacum Episcopale*, dans le Poitou, Diocèse de Poitiers, Parlement de Paris, Intendance & Election de Poitiers, à 875 habitans. Ce lieu fut donné par Clotaire I. vers l'an 558. à S. Junien pour y bâtir un Monastère dont il fut Abbé, & où il eut pour successeur S. Anemont, qui y mourut aussi: ce n'est plus qu'un Prieuré dépendant de l'Abbaye de Noaillé depuis l'an 830. dans lequel le Corps de S. Junien fut transferé, cet autre Monastère étant alors presque entierement détruit.

MAIRES, dans l'Auvergne, Diocèse de Clermont, Parlement de Paris, Intendance de Riom, Election d'Issoire, à 375 habitans.

MAIREY, dans la Bourgogne, Diocèse d'Autun, Parlement & Intendance de Dijon, Bailliage & Recette de Semur en Auxois, Grenier à sel de Builly, à 86 habitans. Il est situé sur le penchant d'une montagne. Le Prieur de Glanol est Collateur de la Cure.

MAIRIEU & la Gris-Sallé, dans la Flandre, Diocèse de Cambray, Parlement de Dollay, Intendance & Gouvernement de Maubeuge, à 83 habitans.

MAIRMANDE, Baronie en Touraine, Election de Chinon. Elle a été possedée pendant quatre cens ans par une famille du même nom, qui s'est éteinte en la Maison de Sancerre, d'où elle a passé en celle de Beuil, ensuite en celle de Bigarreau. Elle appartient aujourd'hui au Comte de Clairambault, qui l'a acquise sur le Marquis de Mairmande son frere.

MAIRY, dans la Champagne, Diocèse de Châlons, Parlement de Paris, Intendance & Election de Châlons, à 100 habitans.

MAIRY, sur les frontieres de Champagne, Diocèse de Reims, Parlement de Metz, Intendance de Châlons, Recette de la Prévôté de Mouzon, à 295 habitans.

MAISAN, Archidiaconé de l'Evêché d'Aire en Gascogne.

MAISDON, près Châteaubriand, dans la Bretagne, Diocèse de Nantes, Parlement de Rennes, Intendance, & Recette de Nantes, à 116 habitans.

MAISDON, près Clisson, dans la Bretagne, Diocèse de Nantes, Parlement de Rennes, Intendance & Recette de Nantes, à 168 habitans.

MAISET, dans la Normandie, Diocèse de Bayeux, Parlement de Roüen, Intendance & Election de Caën, à 146 habitans.

MAISEY-le-Duc, dans la Bourgogne, Diocèse de Langres, Parlement & Intendance de Dijon, Bailliage, Grenier à sel & Recette de Châtillon, à 96 habitans. Il y a une riviere en Gruerie nommée Ourse; c'est pays de bois & de broussailles. Il y a une Châtellenie Royale. L'Abbé de Châtillon est Collateur de la Cure.

MAISICOURT. *Voyez* Maizicourt.

MAISIERE, dans la Bourgogne, Diocèse de Châlon, Parlement & Intendance de Dijon, Recette de Châlon, à 160 habitans. Il y a une Abbaye de Bernardins, sous l'invocation de Nôtre-Dame, fondée en 1132. par des Gentilshommes du voisinage.

MAISIERES, dans la Picardie, Diocèse d'Amiens, Parlement de Paris, Intendance d'Amiens, Election de Mondidier, à 588 habitans.

MAISIERES, dans la Franche-Comté, Diocèse, Parlement & Intendance de Besançon, Bailliage & Recette de Poligny, à 65 habitans.

MAISIERES, dans la Franche-Comté, Diocèse, Parlement, Intendance, Bailliage & Recette de Besançon, à 60 habitans.

MAISLAY, Châtellenie, dans le Maine, Diocèse du Mans, Parlement de Paris, Intendance de Tours, Election de Laval, à 1063 habitans.

MAISNIERES, *Potestas Mansilis*, dans le Vimeu, en Picardie, Diocèse d'Amiens, Parlement de Paris, Intendance d'Amiens, Election & Grenier à sel d'Abbeville, à près de 1200 habitans. Ce lieu est situé partie en plaine & sur le petit ruisseau de Vime, à quatre lieuës d'Abbeville, une de Gamaret & neuf de la Ville d'Eu. La Cure qui vaut quinze cens livres est à la nomination de l'Abbé de Corbie, & l'Abbaye en est Seigneur. Le terroir produit de bons bleds, avoines, pommes à cidre, pâturages, prez & bons fruits, qui fait le commerce de ce lieu. Les lettres s'adressent à Abbeville. Maisnieres nommé dans les anciens Livres, Poëte de Maisnieres, en Latin *Potestas*, qui veut dire, Principauté, vaut dix mille livres de rente, & a de belles mouvances. Aignoville, Courtieux, Tilloy, Vis, Hoquelu & Riorjville en dépendent.

MAISNIL, *Mansionile*, *Maisnillum*, dans la Flandre Vallonne, Diocèse de Tournay, Parlement de Dollay, Intendance & Subdelegation de Lille, à 590 habitans.

MAISNIL les Ruich, dans l'Artois, Diocèse d'Arras, Parlement de Paris, Intendance d'Amiens, Gouvernance, Bailliage & Recette d'Arras, à 117 habitans.

MAISNIL les Teneurs, dans l'Artois, Diocèse d'Arras, Parlement de Paris, Intendance d'Amiens, Gouvernance d'Arras, Bailliage & Recette de S. Pol, à 47 habitans.

MAISON aux Moines, dans la Bourgogne, Diocèse d'Autun, Parlement & Intendance de Dijon, Bailliage & Recette de Semur en Auxois, à 40 habitans.

MAISON-Baude, dans le Nivernois, Diocèse de Nevers, Parlement de Paris, Intendance de Moulins, Election de Nevers, à 59 habitans. C'est une Collecte en mauvais pays de landes & bruyeres, ne rapportant que du seigle, de l'avoine & du blé noir, & un petit commerce de bestiaux.

MAISON-Blanche, dans la Bourgogne, Dio-

cèſe de Mâcon, Parlement de Paris, Intendance de Dijon, Recette de Mâcon, a 268 habitans.

MAISON-d'Aymond, dans la Picardie, Diocèſe d'Amiens, Parlement de Paris, Intendance d'Amiens, Election de Doulens, a 168 habitans.

MAISON de Bruaux, dans la Champagne, Diocèſe de Châlons, Parlement de Paris, Intendance de Châlons, Election de Vitry, a 5 habitans.

la MAISON des Champs, dans la Champagne, Diocèſe de Langres, Parlement de Paris, Intendance de Châlons, Election de Bar-ſur-Aube, a 92 habitans.

MAISON-DIEU & Loſne, dans la Bourgogne, Diocèſe de Beſançon, Parlement & Intendance de Dijon, Bailliage & Recette d'Auſſonne, a 300 habitans.

MAISON-DIEU, Abbaye. *Voyez* Noirlac.

la MAISON-DIEU & Villerotte, dans la Bourgogne, Diocèſe d'Autun, Parlement & Intendance de Dijon, Bailliage, Grenier à ſel & Recette d'Avallon, a 112 habitans. La Maiſon-Dieu eſt de la Paroiſſe de Saur; c'eſt pays de plaines: il n'y a point de vignes, mais quelque peu de bois & de broſſailles.

MAISON-du-Boit, dans la Franche-Comté, Diocèſe, Parlement & Intendance de Beſançon, Bailliage & Recette de Pontarlier, a 165 habitans.

la MAISON-du-Bois, dans la Picardie, Diocèſe de Laon, Parlement de Paris, Intendance de Soiſſons, Election de Guiſe, a 33 habitans.

MAISON-en-Champagne, dans la Champagne, Diocèſe de Châlons, Parlement de Paris, Intendance de Châlons, Election de Vitry, a 390 habitans.

MAISON-en-Longueſalle, dans le Nivernois, Diocèſe de Nevers, Parlement de Paris, Intendance & Moulins, Bailliage & Election de Nevers, a 218 habitans. C'eſt une ſimple Paroiſſe ſituée en plaine, ſur la petite riviere d'Alaine, à trois lieuës & demie de la Loire, à quatre & demi également de Luzy & de Sure, où l'on adreſſe les lettres. Ce ſont terres legeres, à ſeigle & petite avoine: preſque point de vignes, les pacages aſſez bons, les foins abondans, un petit commerce de beſtiaux: peu de bois. M. le Maréchal de Villars en eſt Seigneur. La Cure vaut quatre cens livres.

la MAISON-en-Vaux, dans la Franche-Comté, Diocèſe, Parlement & Intendance de Beſançon, Bailliage & Recette de Veſoul, a 12 habitans.

MAISON-Maugis, *Domus Maugis*, *Domus Malgiſi*, dans le Perche, Diocèſe de Séez, Parlement de Paris, Intendance d'Alençon, Election de Mortagne, a 239 habitans. L'Abbé de S. Evrou eſt Patron de la Cure par conceſſion de Geofroy III. Comte du Perche, & ſon Egliſe eſt ſous le titre de S. Nicolas. *Voyez* Marcheville. S. Louis qui après l'extinction des Comtes du Perche avoit eu la principale partie de leur Comté, ceda en 1257. Maiſon-Maugis & d'autres Terres juſqu'à la valeur de trois cens livres de rente à Jacques de Château-Gontier, qui reclamoit ſa part du même Comté, afin de le dédommager.

MAISON-Ponthieu, dans la Picardie, Diocèſe d'Amiens, Parlement de Paris, Intendance d'Amiens, Election & Grenier à ſel de Doulens, & d'Abbeville, a 600 habitans. Ce lieu eſt ſitué en plaines, à une lieuë d'Abbeville, & une d'Auxi-le-Château. La Cure qui vaut mille livres eſt à la nomination du Commandeur de Fieffes. Le terroir produit bled & autres grains, lins, chanvres & laines. On adreſſe les lettres à Abbeville.

MAISON-Roland, dans la Picardie, Diocèſe d'Amiens, Parlement de Paris, Intendance d'Amiens, Election de Doulens, a 322 habitans.

MAISONROUGE, Château, ſitué au bord de la Seine, compoſé de deux grands Pavillons conſtruits ſur une terraſſe, & ſurmonté d'une autre terraſſe, dont les vûës ſont très-belles.

MAISONROUGE, dans la Brie Françoiſe, Diocèſe de Sens, Parlement & Intendance de Paris, Election de Provins, a 216 habitans.

MAISONROUGE, dans la Marche, Diocèſe de Limoges, Parlement de Paris, Intendance & Election de Limoges, a 168 habitans.

MAISON-Y-TIERS, dans le Poitou, Diocèſe de Poitiers, Parlement de Paris, Intendance & Election de Poitiers, a 192 habitans.

MAISONCELLE, *Manſiuncella*, dans la Brie, Diocèſe de Meaux, Parlement & Intendance de Paris, Election de Rozoy, a 365 habitans.

MAISONCELLE, dans la Picardie, Diocèſe de Beauvais, Parlement & Intendance de Paris, Election de Beauvais, a 295 habitans.

MAISONCELLE, dans le Gâtinois, Diocèſe de Sens, Parlement & Intendance de Paris, Election de Nemours, a 139 habitans.

MAISONCELLE, dans l'Artois, Diocèſe d'Arras, Parlement de Paris, Intendance d'Amiens, Gouvernance d'Arras, Bailliage & Recette de S. Pol, a 140 habitans.

MAISONCELLE, dans la Brie, Diocèſe de Meaux, Parlement & Intendance de Paris, Election de Provins, a 96 habitans.

MAISONCELLES, Bourg, dans le Maine, Diocèſe du Mans, Parlement de Paris, Intendance de Tours, Election de Laval, a 475 habitans. C'eſt un Prieuré-Cure dépendant de Marmoutier.

MAISONCELLES ou S. Denys de Maiſoncelles, dans la Normandie, Diocèſe de Bayeux, Parlement de Roüen, Intendance de Caën, Election de Vire, a 796 habitans.

MAISONCELLES, dans la Picardie, Diocèſe d'Amiens, Parlement de Paris, Intendance d'Amiens, Election de Mondidier, a 515 habitans.

MAISONCELLES, Village, dans le Maine, Diocèſe du Mans, Parlement de Paris, Intendance de Tours, Election de Château du Loir, a 268 habitans.

MAISONCELLES, dans la Champagne, Diocèſe de Reims, Parlement de Paris, Intendance de Châlons, Election de Reims, a 85 habitans.

MAISONCELLES, dans la Champagne, Diocèſe de Langres, Parlement de Paris, Intendance de Châlons, Election de Langres, a 178 habitans.

MAISONCELLES-Pellevey, dans la Normandie, Diocèſe de Bayeux, Parlement de Roüen, Intendance & Election de Caën, a 275 habitans.

MAISONCELLES ſur Adjon, dans la Normandie, Diocèſe de Bayeux, Parlement de Roüen, Intendance & Election de Caën, a 146 habitans.

MAISON-FOYNE, *Manſio Fagina*, dans la Marche, Diocèſe de Limoges, Parlement de Paris, Intendance de Moulins, Election de Gueret, a 313 habitans. C'eſt une Paroiſſe ſituée en plaine; ce ſont terres legeres de peu de rapport, à ſeigle, bled noir, avoine, orge & raves: les pacages & les foins ſont très-bons & abondans pour la nourriture

riture des beſtiaux qui y ſont, & l'engrais de ceux qu'on y éleve, dont on fait un bon commerce. Il y a une partie de la Forêt de Jernelle appartenante au Roy, un bois de haute futaye appartenant au Seigneur. Les habitans ſont aſſez commodes. M. le Marquis de S. Germain-Beaupré en eſt Seigneur.

la MAISON-Fort, Baronie du reſſort d'Iſſoudun, dans le Berry.

MAISON-Mauger, *Manſio Madelgarii*, ou *Malgerii*, près Honfleur; mais peut-être ce lieu eſt-il le même que *Meuil-Mauger*, qui ſe tourne en Latin de la même maniere.

MAISONNAIS, Bourg, dans le Poitou, Diocèſe de Limoges, Parlement de Paris, Intendance de Poitiers, Election de Confolans, a 1665 habitans.

MAISONNAIS, dans le Berry, Diocèſe de Bourges, Archiprêtré de la Châtre.

MAISONNAY & Chail, dans le Poitou, Diocèſe de Poitiers, Parlement de Paris, Intendance de Poitiers, Election de S. Maixant, a 122 habitans.

MAISONNETTE, dans la Franche-Comté, Diocèſe, Parlement & Intendance de Beſançon, Bailliage & Recette d'Ornans, a 56 habitans.

MAISONNISSE, dans la Marche, Diocèſe de Limoges, Parlement de Paris, Intendance de Moulins, Election de Gueret, a 250 habitans. C'eſt une Paroiſſe ſituée dans un pays de montagnes & de rochers, couvert de bois & fort froid; ſes terres ſont fort legeres à ſeigle, bled noir, avoine & quelques raves: les pacages ne ſont bons que l'été, & le foin n'y eſt pas bon; il y en a ſuffiſamment pour la nourriture des beſtiaux qui y ſont & qu'on éleve, dont on fait quelque commerce; il y a beaucoup de bois de hêtres appartenant à un Commandeur; les habitans font des ſabots & des charettes à l'uſage du pays; ils ne ſont pas commodes. Le Sieur Commandeur du lieu en eſt Seigneur.

MAISONNOIS, dans le Bourbonnois, Diocèſe de Bourges, Parlement de Paris, Intendance de Bourges, Election de S. Amand, a 230 habitans.

MAISONS, dans la Normandie, Diocèſe de Bayeux, Parlement de Roüen, Intendance de Caën, Election de Bayeux, a 595 habitans. Cette Paroiſſe eſt ſituée près la jonction des deux rivieres d'Aure & de la Drome.

MAISONS, dans la Beauce, Diocèſe de Chartres, Parlement de Paris, Intendance d'Orleans, Election de Chartres, a 338 habitans.

MAISONS, dans la Champagne, Diocèſe de Langres, Parlement de Paris, Intendance de Châlons, Election de Bar-ſur-Aube, a 83 habitans.

MAISONS près Charanton, dans l'Iſle de France, Diocèſe, Parlement, Intendance & Election de Paris, a 450 habitans.

MAISONS près Poiſſy, Marquiſat, dans l'Iſle de France, Diocèſe, Parlement, Intendance & Election de Paris, a 418 habitans. Le Préſident de Maiſons, Surintendant des Finances, y a fait bâtir un Château d'une fort belle architecture & très-réguliére. Le Jardin répond parfaitement à la beauté du bâtiment. M. le Préſident de Maiſons en eſt Seigneur, & de Poiſſy.

les MAISONS de Chavurcé, dans la Champagne, Diocèſe de Langres, Parlement de Paris, Intendance de Châlons, Election de Bar-ſur-Aube, a 285 habitans.

les MAISONS de la Peruſede, dans la Champagne, Diocèſe de Reims, Parlement de Paris, Intendance de Châlons, Election de Rhetel, a 65 habitans.

les MAISONS de Meſnil-Laurent, dans la Picardie, Diocèſe de Laon, Parlement de Paris, Intendance de Soiſſons, Election de Guiſe, a 153 habitans.

les MAISONS du Bois, dans la Franche-Comté, Diocèſe, Parlement & Intendance de Beſançon, Bailliage & Recette de Poligny, a 15 habitans.

les MAISONS du Mont-Dieu, dans la Champagne, Diocèſe de Reims, Parlement de Paris, Intendance de Châlons, Election de Reims, a 85 habitans.

les MAISONS de Morlonet, dans la Picardie, Diocèſe de Laon, Parlement de Paris, Intendance de Soiſſons, Election de Guiſe, a 9 habitans.

les MAISONS du Tillois, dans la Picardie, Diocèſe de Laon, Parlement de Paris, Intendance de Soiſſons, Election de Guiſe, a 15 habitans.

Trois-MAISONS, dans la Champagne, Diocèſe de Troyes, Parlement de Paris, Intendance de Châlons, Election de Troyes, a 468 habitans.

MAISOZ, dans la Franche-Comté, Diocèſe, Parlement & Intendance de Beſançon, Bailliage & Recette de la Terre de S. Claude, a 101 habitans.

MAISSE, dans le Gâtinois, Diocèſe de Sens, Parlement & Intendance de Paris, Election d'Eſtampes, a 675 habitans.

MAISSEMY, dans la Picardie, Diocèſe de Noyon, Parlement de Paris, Intendance d'Amiens, Election de S. Quentin, a 358 habitans.

MAISTRY, dans la Normandie, Diocèſe de Bayeux, Parlement de Paris, Intendance de Caën, Election de Bayeux, a 496 habitans.

la MAIZE, dans la Franche-Comté, Diocèſe, Parlement & Intendance de Beſançon, Bailliage & Recette de Veſoul, a 95 habitans.

MAIZERET, dans la Bourgogne, Diocèſe de Châlon, Parlement de Paris, Intendance de Dijon; Bailliage de Mâcon, de la Juſtice majeure de Cluny, Grenier à ſel de S. Genoux, de la Recette de Mâcon. Ce lieu eſt ſitué ſur un côteau; la riviere de Guye y paſſe. Il eſt de la Paroiſſe de S. Martin du Tartre.

MAIZEROLLES, dans l'Artois, Diocèſe d'Arras, Parlement de Paris, Intendance d'Amiens, Gouvernance d'Arras, Bailliage & Recette d'Heſdin, a 233 habitans.

MAIZEROTTES, dans la Bourgogne, Diocèſe d'Autun, Parlement & Intendance de Dijon, Bailliage & Recette de Nuits, a 96 habitans. Il eſt de la Paroiſſe de Lorgengon à trois lieuës de Nuits, deux de Verdun; la riviere de Serein y paſſe. Il y a quelques vignes.

MAIZES, dans le Dauphiné, Diocèſe, Parlement, Intendance & Election de Grenoble, a 260 habitans.

MAIZICOURT, dans la Picardie, Diocèſe d'Amiens, Parlement de Paris, Intendance d'Amiens, Election d'Abbeville, a 275 habitans.

MAIZICOURT, dans la Picardie, Diocèſe d'Amiens, Parlement de Paris, Intendance d'Amiens, Election de Doulens, a 263 habitans.

MAIZIERE & Grange de Courcelle, dans la Bourgogne, Diocèſe d'Autun, Parlement & Intendance de Dijon, Bailliage & Recette d'Arnay-le-Duc, a 92 habitans.

MAIZIERE ou S. Loup de Maiziere, dans

la Bourgogne, Diocèſe de Châlon, Parlement & Intendance de Dijon, Bailliage & Recette de Châlon, a 558 habitans.

MAIZIERE, dans la Bourgogne, Diocèſe d'Autun, Parlement & Intendance de Dijon, Bailliage, Recette & Grenier à ſel d'Autun, a 180 habitans. Il y a une riviere nommée Meufrani, fort incommode: elle n'eſt point navigable, mais pourroit l'être en y joignant celle d'Arroux; c'eſt pays de forêts & de montagnes & fort froid. Il y a un Prieuré de l'Ordre de S. Benoît, qui vaut douze cens livres de revenu; l'Abbé de Cluny en eſt Collateur. Le Prieur de Maiziere nomme à la Cure.

MAIZIERES, *Maceria*, Ville, dans la Champagne, Diocèſe de Reims, Parlement de Paris, Intendance de Châlons, Election de Rhetel, a 1060 habitans. Il y a un Grenier à ſel du département de Sedan. Cette Ville appartenoit autrefois à l'Egliſe de Reims, qui y avoit un Château dès l'an 910. Les Châtelains de cette Ville, ayant ceſſé de reconnoître cette Egliſe, la vendirent aux Comtes de Rhetel. Cette place eſt ſur la Meuſe dans une Iſle qui a communication des deux côtez par deux ponts: elle a toûjours été forte. Le Chevalier Bayart la défendit avec beaucoup de valeur contre l'Armée de Charles-Quint l'an 1521. lorſqu'elle n'avoit encore que ſes anciennes murailles. Mais depuis ſous Henry IV. le Capitaine S. Paul qui avoit deſſein de la garder pendant la Ligue, a beaucoup augmenté ſes fortifications, qui l'ont été davantage par Louis XIV. C'eſt un Gouvernement de Place du Gouvernement Militaire de Champagne. Son Gouverneur l'eſt auſſi de Charleville, & il y a Etat-Major. On y voit une Collegiale dédiée à S. Pierre, qui y fut fondée en 1176. par Manaſſés II. Comte de Rhetel. Son Chapitre eſt compoſé d'un Doyen & de douze Chanoines. Il y a une Manufacture de petites étoffes, comme ſerges façon de Londres, de Berry & des ſerges drappées.

MAIZIERES, dans le pays Meſſin, Diocèſe de Toul, Parlement & Intendance de Metz, Bailliage & Recette de Toul, a 290 habitans. L'Evêque de Toul eſt Seigneur de cette Paroiſſe, dont la Cure eſt à la collation du Chapitre de Porſus. L'Egliſe eſt dédiée ſous le vocable de la Nativité de Nôtre-Dame. Ce lieu eſt Chef d'une Châtellenie de laquelle dépendent trois Villages.

MAIZIERES, dans la Champagne, Diocèſe de Langres, Parlement de Paris, Intendance de Châlons, Election de Langres, a 372 habitans.

MAIZIERES, dans la Champagne, Diocèſe de Châlons, Parlement de Paris, Intendance de Châlons, Election de Joinville, a 255 habitans.

MAIZIERES, dans la Champagne, Diocèſe de Langres, Parlement de Paris, Intendance de Châlons, Election de Bar-ſur-Aube, a 240 habitans.

MAIZIERES, dans le Gâtinois, Diocèſe de Sens, Parlement de Paris, Intendance d'Orleans, Election de Montargis, a 250 habitans.

MAIZIERES, dans la Franche-Comté, Diocèſe, Parlement & Intendance de Beſançon, Recette de Veſoul, a 150 habitans.

MAIZIERES la Grande Paroiſſe, dans la Champagne, Diocèſe de Troyes, Parlement de Paris, Intendance de Châlons, Election de Troyes, a 615 habitans. On l'appelle autrement Pouſſe. C'eſt une des quatre Baronies, dont les Seigneurs ſont obligez de porter l'Evêque le jour de ſon entrée.

MAIZIERES-les-Fiefs, dans le pays Meſſin, Diocèſe, Parlement, Intendance & Recette de Metz, a 449 habitans.

MAIZY, dans la Picardie, Diocèſe de Laon, Parlement de Paris, Intendance de Soiſſons, Election de Laon, a 358 habitans.

MAIZY, Bourg, Marché & Juriſdiction du Beſſin, auprès du grand Vay.

MAK

MAKONAN, dans le pays Meſſin, Diocèſe, Parlement, Intendance & Recette de Metz, a 33 habitans.

MAL

MALABAT, Juſtice Royale, dans le bas Armagnac, Diocèſe d'Auch, Parlement de Toulouſe, Intendance d'Auch, Election d'Aſtarac, a 260 habitans.

la MALACHEVE, dans la Franche-Comté, Diocèſe, Parlement & Intendance de Beſançon, Bailliage & Recette de Veſoul, a 91 habitans.

MALACOURT, dans le pays Meſſin, Diocèſe, Parlement, Intendance & Recette de Metz, a 185 habitans.

MALAFRATAT, dans la Bourgogne, Diocèſe de Bellay, Parlement & Intendance de Dijon, Bailliage & Recette de Breſſe, a 86 habitans.

MALAGONDE, dans le haut Languedoc, Diocèſe de Mirepoix, Parlement & Intendance de Toulouſe, Recette de Mirepoix, a 178 habitans.

MALAIN, Baronie, dans la Bourgogne, Diocèſe d'Autun, Parlement & Intendance de Dijon, Bailliage & Recette d'Arnay-le-Duc, Grenier à ſel de Vitteaux, a 376 habitans. C'eſt pays de montagnes. L'Abbé de S. Seine eſt Collateur de la Cure.

MALAN, dans la Franche-Comté, Diocèſe, Parlement & Intendance de Beſançon, Bailliage & Recette de Gray, a 272 habitans.

MALAN, dans le Rouergue, Diocèſe de Rodez, Parlement de Toulouſe, Intendance de Montauban, Election de Rodez, a 268 habitans.

MALANDRY, dans le pays Meſſin, Diocèſe, Parlement & Intendance de Metz, Recette du Duché de Carignan, a 128 habitans.

MALANGE, dans la Franche-Comté, Diocèſe, Parlement & Intendance de Beſançon, Bailliage & Recette de Dole, a 146 habitans.

MALANS, dans la Franche-Comté, Diocèſe, Parlement & Intendance de Beſançon, Bailliage & Recette d'Ornans, a 122 habitans.

MALANSAC, dans la Bretagne, Diocèſe de Vannes, Parlement de Rennes, Intendance de Nantes, Recette de Vannes, a 418 habitans.

MALARCE, dans le bas Languedoc, Diocèſe de Viviers, Parlement de Toulouſe; Intendance de Montpellier, Recette de Viviers, a 503 habitans.

le MALARTIE, dans l'Armagnac, Diocèſe d'Auch, Parlement de Toulouſe, Intendance d'Auch, Election d'Armagnac, a 319 habitans.

MALAT, dans la Bourgogne, Diocèſe d'Autun, Parlement & Intendance de Dijon, Bailliage & Recette de Bourbon-Lancy, a 268 habitans.

MALAVOUR, *Martis Turris*, Ville, dans le pays Meſſin, Diocèſe, Parlement, Intendance & Recette de Metz, a 1864 habitans. Le nom de cette Ville s'écrivoit autrefois Marſiatorre; elle eſt

Chef d'une petite Seigneurie qui relevoit directement de l'Evêque de Metz. Les Ducs de Lorraine avoient forcé les Seigneurs de Malatour de ne plus reconnoître cet Evêque ; mais Louis XIV. leur en a fait céder la Souveraineté en entier. Il y a une petite Collegiale d'un revenu très-modique.

MALAVILLE, Fief, dans l'Angoumois, Diocèſe de Saintes, Parlement de Paris, Intendance de la Rochelle, Election de Cognac, à 815 habitans.

MALAUNAY ou S. Nicolas de Malaunay, dans la Normandie, Diocèſe, Parlement, Intendance & Election de Roüen, à 230 habitans.

MALAUSANNE, dans la Gaſcogne, Diocèſe d'Acqs, Parlement de Bordeaux, Intendance d'Auch, Election des Lannes, à 1240 habitans.

MALAUZE, Marquiſat, dans le Quercy, Diocèſe de Montauban, Parlement de Toulouſe, Intendance & Election de Montauban, à 268 habitans.

MALBERT ou S. Cirgues de Malbert, dans l'Auvergne, Diocèſe de S. Flour, Parlement de Paris, Intendance de Riom, Election d'Aurillac, à 1030 habitans.

MALBO, dans l'Auvergne, Diocèſe de S. Flour, Parlement de Paris, Intendance de Riom, Election de S. Flour, à 683 habitans.

MALBOSE, dans le bas Languedoc, Diocèſe de Viviers, Parlement de Toulouſe, Intendance de Montpellier, Recette de Viviers, à 558 habitans.

MALBOUHANS, dans la Franche-Comté, Diocèſe, Parlement & Intendance de Beſançon, Bailliage & Recette de Veſoul, à 40 habitans.

MALBOUZON, dans le bas Languedoc, Diocèſe de Mende, Parlement de Toulouſe, Intendance de Montpellier, Recette de Mende, à 255 habitans.

MALBRANS, dans la Franche-Comté, Diocèſe, Parlement, Intendance, Bailliage & Recette de Beſançon, à 112 habitans.

MALBUISSON, dans la Franche-Comté, Diocèſe, Parlement & Intendance de Beſançon, Bailliage & Recette de Pontarlier, à 92 habitans.

MALCOL, dans la Provence, Diocèſe de Siſteron, Parlement & Intendance d'Aix, Viguerie & Recette de Forcalquier, à 264 habitans.

MALE ou Maſle, *Margala*, dans le Perche, Diocèſe de Chartres, Parlement de Paris, Intendance d'Alençon, Election de Mortagne, à 1045 habitans.

MALEAU & Gudat, dans le haut Languedoc, Diocèſe de Mirepoix, Parlement & Intendance de Toulouſe, Recette de Mirepoix, à 358 habitans.

MALEMORT, *Mala Mors*, Baronie du Limoſin, qui appartient au Duc de Bouillon : elle reſſortit au Prédidial de Brives.

MALEMORT, dans la Provence, Diocèſe, Parlement, Intendance, Viguerie & Recette d'Aix, à 218 habitans. Sa Paroiſſe eſt dédiée à S. Michel.

MALENE, dans le bas Languedoc, Diocèſe de Mende, Parlement de Toulouſe, Intendance de Montpellier, Recette de Mende, à 586 habitans.

MALENOUE, *Malmua*, *Malanda*, *Malnoda*, Abbaye de Filles de l'Ordre de S. Benoît, dans la Brie, Diocèſe de Paris, & à quatre lieuës de cette Ville au nord-eſt. Elle eſt quelquefois appellée *Nôtre-Dame* ou *Sainte-Marie du Bois*, & le lieu où elle eſt bâtie ſe nommoit auſſi *Foſſel*, ſelon la Gaule Chrétienne. *Voyez* Malnoué.

MALEPAIRE, *Malapatria*, nom d'une forêt qui fut donnée dans l'onziéme ſiécle à l'Abbaye de S. Aubin d'Angers par Agnès Dame de Clairvaux en Anjou, femme de Renaud de Maulevrier,

MALPINE', *Mala-ſpinetæ*, Bois, proche du Lude en Anjou, donné à l'Abbaye du Perray-neuf par ſes Fondateurs, ſelon une Charte abſolument fauſſe par ſa datte, qui eſt dans l'Hiſtoire de Sablé pag. 364.

MALESIC, dans le Limoſin, Diocèſe de Tulles, Parlement de Bordeaux, Intendance de Limoges, Election de Tulles, à 25 habitans.

MALESTROIT, Ville, dans la Bretagne, Diocèſe de Vannes, Parlement de Rennes, Intendance de Nantes, Recette de Vannes, à 268 habitans. C'eſt une des Baronies qui donnent la Préſidence aux Etats de la Province : elle appartient préſentement au Comte de Lanion. Maleſtroit eſt ſitué au bord de Louſt à ſix lieuës de Vannes en allant à Rennes.

MALET, Bois, de deux cens trente-ſix arpens trente cinq perches, dans la Maîtriſe des Eaux & Forêts de Laon.

MALETABLE, dans le Perche, Diocèſe de Chartres, Parlement de Paris, Intendance d'Alençon, Election de Verneuil, à 258 habitans.

MALEVAL, dans le Forez, Diocèſe de Lion, Parlement de Paris, Intendance de Lion, Election de S. Eſtienne, à 710 habitans.

MALEVILLE, Bourg, dans le Roüergue, Diocèſe de Rodez, Parlement de Toulouſe, Intendance de Montauban, Election de Villefranche, à 418 habitans.

MALEYS, dans le bas Languedoc, Diocèſe du Puys, Parlement de Toulouſe, Intendance de Montpellier, Recette du Puy, à 74 habitans.

MALEZAT, Forêt, de cent quatre-vingt-huit arpens, dépendante de la Maîtriſe d'Autun.

MALGUENAC, dans la Bretagne, Diocèſe de Vannes, Parlement de Rennes, Intendance de Nantes, Recette de Vannes, à 214 habitans.

MALHAT, dans l'Auvergne, Diocèſe de Clermont, Parlement de Paris, Intendance de Riom, Election d'Iſſoire, à 1000 habitans.

MALHOLAS, dans le haut Languedoc, Diocèſe de Rieux, Parlement & Intendance de Toulouſe, Recette de Rieux, à 92 habitans. Il y a dans ce lieu une Juſtice Royale reſſortiſſante à la Sénéchauſſée de Riom.

MALIARGUES, dans l'Auvergne, Diocèſe de S. Flour, Parlement de Paris, Intendance de Riom, Election de S. Flour, à 385 habitans.

MALICORNAY, dans le Berry, Diocèſe de Bourges, Parlement de Paris, Intendance de Bourges, Election de la Châtre, à 195 habitans.

MALICORNE, *Malumcornu*, autrefois Malicornant, Bourg, dans le Maine, Diocèſe du Mans, Parlement de Paris, Intendance de Tours, Election de la Fléche, à 840 habitans. Il eſt à trois lieuës de la Fléche, à ſept du Mans, au confluant des rivieres de Fibon, de Lohiez & de Sarte : ce qui le fit d'abord appeller Condé, à cauſe de ſa ſituation. Le nom de Malicornant étoit celui de ſes premiers Seigneurs, & il leur avoit vraiſemblablement été donné, à cauſe de quelqu'un d'entr'eux qui connoit mal du Cor-de-chaſſe. Leur Château porta ce même nom, pendant que le Bourg étoit appellé Condé, enſuite il paſſa auſſi au Bourg ; ces particularitez ſe trouvent dans l'Hiſtoire de Sablé. Terre dont Malicorne releve ; on y apprend auſſi que ces Seigneurs y fonderent un Prieuré pour l'Abbaye de S. Aubin d'Angers, & on les trouve connus depuis l'onziéme ſiécle. Cette Terre vint

enſuite à la Maiſon de Chartres, puis dans celle de Beaumanoir-Lavardin ; elle appartient aujourd'hui au Maréchal de Teſſé de la Maiſon de Froulé, qui l'a acquiſe ; la Cure, dont l'Egliſe eſt ſous l'invocation de S. Silveſtre, eſt auſſi à la préſentation de l'Abbé de S. Aubin. Il y a un Grenier à ſel.

MALICORNE, dans le Bourbonnois, Diocèſe de Bourges, Parlement de Paris, Intendance de Moulins, Election de Montluçon, a 300 habitans. C'eſt une Paroiſſe ſituée à deux lieuës de Montluçon ; bonnes terres à ſeigle & avoine : les pacages étendus, les foins abondans & plus que ſuffiſans pour la nourriture & engrais des beſtiaux, dont on fait commerce. Il y a trois Foires chaque année. Le Sieur des Forges en eſt Seigneur par engagement.

MALICORNE, dans la Champagne, Diocèſe de Sens, Parlement & Intendance de Paris, Election de Joigny, a 372 habitans.

MALICORNE, Bois, de quatre-vingt-dix-huit arpens, dans la Maîtriſe d'Argentan.

MALICONET, Diocèſe de Bourges, Archiprêtré d'Argentan.

MALIGNY, Bourg, dans la Champagne, Diocèſe de Tonnerre, Parlement & Intendance de Paris, Election de S. Florentin, a 810 habitans.

MALIGNY-Nanteuil, dans la Bourgogne, Diocèſe d'Autun, Parlement & Intendance de Dijon, Bailliage, Grenier à ſel & Recette d'Arnay-le-Duc, a 104 habitans. C'eſt beau pays de plaines ; le Prieur de S. Simphorien d'Autun eſt Collateur de la Cure.

MALIGNY, dans la Provence, Diocèſe de Gap, Parlement & Intendance d'Aix, Viguerie & Recette de Digne, a 168 habitans.

MALIGNY, Baronie, dans l'Election de S. Florentin : elle appartenoit au Cardinal d'Arquin. Son revenu eſt de ſept mille livres.

MALINCOURT, dans la Picardie, Diocèſe de Noyon, Parlement de Paris, Intendance d'Amiens, Election de S. Quentin, a 300 habitans.

MALINTRAS, dans l'Auvergne, Diocèſe de Clermont, Parlement de Paris, Intendance de Riom, Election de Clermont, a 450 habitans.

MALIVERNAS, dans le bas Languedoc, Diocèſe du Puy, Parlement de Toulouſe, Intendance de Montpellier, Recette du Puy, a 68 habitans.

MALLAVERNE. *Voyez* Maltaverne.

MALLAY, dans la Bourgogne, Diocèſe de Mâcon, Parlement de Paris, Intendance de Dijon, Bailliage & Recette de Mâcon, a 92 habitans.

MALLEFOUGASSE, *Mala Turtella*, dans la Provence, Diocèſe de Siſteron, Parlement & Intendance d'Aix, Viguerie & Recette de Forcalquier, a 168 habitans.

MALLELIEVE, dans le Poitou, Diocèſe de la Rochelle, Parlement de Paris, Intendance de Poitiers, Election de Mauleon, a 375 habitans.

MALLEMOISSON, *Mala Meſſis*, dans la Provence, Diocèſe de Digne, Parlement & Intendance d'Aix, Viguerie & Recette de Digne, a 368 habitans.

MALLERAY, Bourg, dans le Bourbonnois, Diocèſe d'Autun, Parlement de Paris, Intendance & Election de Moulins. Il y a la Paroiſſe, & le Donjon. Malleray a 135 habitans, & le Donjon en a 300. Il eſt à neuf lieuës de Moulins, & quatre lieuës de la Loire ; c'eſt un pays de monticules : terres varennes à ſeigle & bleds noirs de bon produit. Il y a peu de vignes : les foins & pacages ſuffiſans pour la nourriture des beſtiaux. L'hyver & l'été leur croît & profit aſſez conſidérable ; quelques cantons de bois ſans étangs ni menus fruits : à l'égard du Donjon le Bourgeois n'y eſt pas riche, excepté trois ou quatre particuliers : il y a dans ce Bourg pluſieurs Foires & Marchez. M. Prévoriau, & M. de Druy en ſont Seigneurs.

MALLERET, dans le Bourbonnois, Diocèſe de Bourges, Parlement de Paris, Intendance de Bourges, Election de S. Amand, a 200 habitans.

MALLERET ou Maleret, Bourg, dans la haute Marche, Diocèſe de Limoges, Parlement de Paris, Intendance de Moulins, Bailliage & Election de Gueret, a 150 habitans. Il eſt à quatre lieuës de Fillerin ; on y ſuit la Coûtume de la Marche : c'eſt un ſimple Fief appartenant à Meſſieurs les Commandeurs du Naberon & de Noudiere. La Cure vaut trois cens livres ; elle eſt à la collation de l'Evêque de Limoges. Le terroir ne porte que dubled & de l'avoine. On adreſſe les lettres à Fillerin.

MALLET, dans l'Auvergne, Diocèſe de S. Flour, Parlement de Paris, Intendance de Riom, Election de S. Flour, a 192 habitans.

MALLEVILLE, dans la Normandie, Diocèſe, Parlement & Intendance de Roüen, Election de Pontreaudemer, a 360 habitans. Ce lieu appartient à l'Abbaye du Bec.

MALLEVILLE, dans la Normandie, Diocèſe, Parlement & Intendance de Roüen, Election de Caudebec, a 206 habitans. M. de Raffetot en eſt Seigneur.

MALLEVILLE, dans la Bretagne, Diocèſe de Nantes, Parlement de Rennes, Intendance & Recette de Nantes, a 486 habitans.

MALLING, dans le pays Meſſin, Diocèſe, Parlement, Intendance & Recette de Metz, a 48 habitans.

MALLOUAY, dans la Normandie, Diocèſe de Coûtances, Parlement de Roüen, Intendance de Caën, Election de S. Lo, a 148 habitans.

MALLOUY, dans la Normandie, Diocèſe de Liſieux, Parlement de Roüen, Intendance d'Alençon, Election de Bernay, a 200 habitans.

MALMAISON, dans la Picardie, Diocèſe de Laon, Parlement de Paris, Intendance de Soiſſons, Election de Laon, a 273 habitans.

la MALMAISON, dans la Champagne, Diocèſe de Sens, Parlement & Intendance de Paris, Election de Joigny, a 92 habitans.

la MALMAISON, dans la Champagne, Diocèſe de Reims, Parlement de Paris, Intendance de Châlons, Election d'Epernay, a 41 habitans.

MALMISSAN, dans la Gaſcogne, Diocèſe d'Acqs, Parlement de Bordeaux, Intendance d'Auch, Election des Lannes, a 218 habitans.

MALMY en Dormois, dans la Champagne, Diocèſe de Reims, Parlement de Paris, Intendance de Châlons, Election de Reims, a 176 habitans.

MALMY, dans la Champagne, Diocèſe de Reims, Parlement de Paris, Intendance de Châlons, Election de Rhetel, a 106 habitans.

MALNOUE ou Malnoë, ou Nôtre-Dame du Footel, *Maldona*, *Mala Noda* : *Beata Maria de Nemore Abbatiæ* : *in Boſco ad Dominicas prope Malnodam Abbatia*. Abbaye de Filles, Ordre de S. Benoît. Elle a été fondée l'an 1171. à quatre lieuës de Paris, en ſortant par la porte de S. Antoine, & à deux lieuës de Lagny. Elle vaut par an à l'Abbeſſe dix mille livres. *Voyez* Malenoue.

MALNOYER,

MALNOYER, *Malanux*, dans la Normandie, Diocèſe de Seez, Parlement de Roüen, Intendance d'Alençon, Election d'Argentan, a 261 habitans. La Cure, qui a pour Patron S. Sauveur, eſt à la nomination du Seigneur. Robert Duval Ecuyer y préſenta en 1465 à cauſe de Guillemette Morel ſa femme; ce que fit auſſi Guy de Bouillonnay Eſcuyer, Seigneur de la Boutonniere; Malnoyer & Orgeret en 1542. & de même Charles de Bouillonnay en 1678.

MALONS, dans le bas Languedoc, Diocèſe d'Uzès, Parlement de Toulouſe, Intendance de Montpellier, Recette d'Uzès, a 960 habitans.

la MALOURE, *Mala hora*, dans la Bretagne, Diocèſe de S. Brieux, Parlement de Rennes, Intendance de Nantes, Recette de S. Brieux, a 368 habitans.

MALPART, dans la Picardie, Diocèſe d'Amiens, Parlement de Paris, Intendance d'Amiens, Election de Mondidier, a 209 habitans.

MALPART Grand & Petit, dans la Franche-Comté, Diocèſe, Parlement & Intendance de Beſançon, Bailliage & Recette de Pontarlier, a 121 habitans.

MALPAS, *Malepaſſus*, montagne du Languedoc, qu'on a été obligé de percer pour faire paſſer le Canal du Languedoc.

MALRAS, dans le haut Languedoc, Diocèſe de Narbonne, Parlement & Intendance de Toulouſe, Recette de Limoux, a 245 habitans.

MALTAT, dans la Bourgogne, Diocèſe d'Autun, Parlement & Intendance de Dijon, Bailliage, Grenier à ſel & Recette de Bourbon-Lancy, a 265 habitans. Il eſt ſitué dans un fond entre deux côteaux, proche deux petites rivieres, l'une appellée Somme, & l'autre Valence. Elles viennent d'un étang, & ne ſont point navigables. C'eſt pays de plaines & de côteaux: paſſage de Moulins à Autun. Les Religieux de S. Martin ſont Collateurs de la Cure. Les Fiefs de Champagny & de la Motte dépendent de cette Paroiſſe.

MALTAVERNE, *Mala Taberna*, au bord de la Loire, dans le Nivernois, Diocèſe de Nevers, Parlement de Paris, Intendance de Moulins, Election de Nevers, a 220 habitans.

MALTAVERNE, dans la Bourgogne, Diocèſe de Lion, Parlement & Intendance de Dijon, Baillage, Grenier à ſel & Recette de Semur en Briennois, a 87 habitans. Il eſt de la Paroiſſe de Brion en Lionnois, ſitué dans une plaine fabloneuſe, proche les bois de l'Abbaye de la Benoiſſon-Dieu.

MALTOT, *Malatoſta*, dans la Normandie, Diocèſe de Bayeux, Parlement de Roüen, Intendance & Election de Caën, a 245 habitans.

MALVAL, dans la Marche, Diocèſe de Limoges, Parlement de Paris, Intendance de Moulins, Election de Gueret, a 130 habitans.

MALVAL, dans la Picardie, Diocèſe de Laon, Parlement de Paris, Intendance de Soiſſons, Election de Laon, a 18 habitans.

MALVAL ou Malleval Morteix, dans la Marche, Diocèſe de Limoges, Parlement de Paris, Intendance de Moulins, Election de Gueret, a 545 habitans. C'eſt une petite Paroiſſe ſituée en pays montueux; ſes terres ſont fertiles à ſeigle, bled noir, orge, millet, avoine & raves; les pacages & les foins ſont bons & ſuffiſans pour la ſubſiſtance des beſtiaux qui y ſont, & de ceux qu'on y éleve. On en fait quelque commerce. Il y a quelques châtaigniers & peu d'autres arbres fruitiers, & une forêt appartenante aux heritiers de feu M. de Malleval qui en ſont Seigneurs.

MALUAM, Bois, de cent quarante ſix arpens, trente-cinq perches, dans la Maitriſe de S. Pons.

MALVANS, dans la Provence, Diocèſe de Vence, Parlement & Intendance d'Aix, Viguerie & Recette de S. Paul, a 261 habitans. Ce lieu eſt à demi déſert.

MALVESIE, dans le Comté & du Diocèſe de Comenges, Parlement de Toulouſe, Intendance d'Auch, Election de Comenges, a 218 habitans.

MALVEZ, dans le haut Languedoc, Diocèſe de Carcaſſonne, Parlement & Intendance de Toulouſe, Recette de Carcaſſonne, a 159 habitans.

MALVIERES, dans l'Auvergne, Diocèſe de Clermont, Parlement de Paris, Intendance de Riom, Election d'Iſſoire, a 364 habitans.

MALVIEZ, dans le haut Languedoc, Diocèſe de Narbonne, Parlement & Intendance de Toulouſe, Recette de Limoux, a 305 habitans.

le MALZIEU, *Malſiocum*, & la Montreyore, dans le bas Languedoc, Diocèſe du Puy, Parlement de Toulouſe, Intendance de Montpellier, Recette du Puy, a 74 habitans. C'eſt peut-être le même Malzieu qui eſt dit ſitué dans le Gevaudan par l'Auteur du Martyrologe univerſel.

le MALZIEU, Ville, dans le bas Languedoc, Diocèſe de Mende, Parlement de Toulouſe, Intendance de Montpellier, Recette de Mende, a 2145 habitans.

MALZIEU ou S. Leger de Malzieu, dans le bas Languedoc, Diocèſe de Mende, Parlement de Toulouſe, Intendance de Montpellier, Recette de Mende, a 455 habitans.

MALZYBRULER, dans la Picardie, Diocèſe de Laon, Parlement de Paris, Intendance de Soiſſons, Election de Guiſe, a 318 habitans.

MAM

MAMBOUHANS, dans la Franche-Comté, Diocèſe, Parlement & Intendance de Beſançon, Bailliage & Recette de Beaume, a 56 habitans.

MAMBRAY, dans la Franche Comté, Diocèſe, Parlement & Intendance de Beſançon, Bailliage & Recette de Gray, a 308 habitans.

MAMERS ou Memers, *Mamercia*, Ville, dans le Maine, Diocèſe du Mans, Parlement de Paris, Intendance de Tours, Election du Mans, a 3600 habitans. Elle eſt Capitale du Sonnois, ſituée ſur la Dive: elle paſſe pour être très-ancienne: elle eſt un des Siéges Royaux du Préſidial du Mans, d'un Baillage conſidérable, d'une Prévôté & d'un Grenier à ſel & de la Maîtriſe des Eaux & Forêts de Perſeigne. Orderic Vital met ce lieu au nombre des neuf Forteresſes que Robert de Belleſme avoit dans le pays. Elle a été priſe & repriſe pluſieurs fois pendant les guerres des Ducs de Normandie, contre les Comtes du Maine. Les Normans pour la préſerver des entrepriſes d'Helie de la Fléche, qui s'étoit emparé d'une grande partie de la Province, bâtirent des forts à l'entour, avec des lignes de communication, qu'on appelle encore aujourd'hui les Foſſez de Robert le Diable. L'Abbé de S. Lomer de Blois nomme à la Cure, & au Prieuré qui eſt apparemment de la fondation des Seigneurs de cette famille. On dit qu'il y avoit anciennement un Temple de Mars, démuit par S. Longis; & la Ville auroit tiré ſon nom de ce Temple.

MAMET, *Mammetum*, dans la Picardie, Diocèſe de Noyon, Parlement de Paris, Intendance d'Amiens, Election de Peronne, a 420 habitans.

MAMETS, *Mammeta*, dans l'Artois, Diocèſe d'Ar-

rat, Parlement de Paris, Intendance d'Amiens, Gouvernance d'Arras, Bailliage & Recette d'Aire, à 257 habitans.

MAMIROLE, dans la Franche-Comté, Diocèſe, Parlement, Intendance, Bailliage & Recette de Beſançon, à 114 habitans.

MAN

MANANCOURT-Eſtricourt, dans la Picardie, Diocèſe de Noyon, Parlement de Paris, Intendance d'Amiens, Election de Peronne, à 435 habitans.

la MANARE, Abbaye. *Voyez* Lamanrrae, & Almanare.

MANAS, dans le Dauphiné, Diocèſe de Valence, Parlement & Intendance de Grenoble, Election de Valence, à 279 habitans.

MANAS, dans le Dauphiné, Diocèſe de Valence, Parlement & Intendance de Grenoble, Election de Montelimart, à 241 habitans.

MANAS, dans l'Armagnac, Diocèſe d'Auch, Parlement de Toulouſe, Intendance d'Auch, Election d'Aſtarac, à 368 habitans.

MANAURIE, dans le Perigord, Diocèſe de Perigueux, Parlement & Intendance de Bordeaux, Election de Perigueux, à 425 habitans.

la MANCELIERE, *Mancellaris*, dans la Normandie, Diocèſe de Coûtances, Parlement de Roüen, Intendance de Caën, Election de S. Lo, à 780 habitans.

MANCELLES ou S. Oüen de Mancelles, *Mancella*, dans la Normandie, Diocèſe de Liſieux, Parlement de Roüen, Intendance d'Alençon, Election de Bernay, à 200 habitans.

MANCELLES, dans la Normandie, Diocèſe d'Evreux, Parlement de Roüen, Intendance d'Alençon, Election de Conches, à 188 habitans.

la MANCELIERE, *Mancellaria*, dans la Normandie, Diocèſe d'Avranches, Parlement de Roüen, Intendance de Caën, Election de Mortain, à 696 habitans.

la MANCELLIERE, dans la Normandie, Diocèſe d'Evreux, Parlement de Paris, Intendance d'Alençon, Election de Verneuil, à 573 habitans.

MANCENANS & la Liſerne, dans la Franche-Comté, Diocèſe, Parlement & Intendance de Beſançon, Bailliage & Recette de Baume, à 82 habitans.

MANCENANS-lez-Liſle, dans la Franche-Comté, Diocèſe, Parlement & Intendance de Beſançon, Bailliage & Recette de Baume, à 223 habitans.

MANCEY, dans la Bourgogne, Diocèſe de Châlon, Parlement & Intendance de Dijon, Bailliage, Grenier à ſel & Recette de Châlon, à 150 habitans. Il y a un petit vignoble ſitué au pied d'une montagne.

MANCHECOURT, dans l'Orleanois, Diocèſe d'Orleans, Parlement de Paris, Intendance d'Orleans, Election de Pithiviers, à 418 habitans.

MANCIET, dans l'Armagnac, Diocèſe d'Auch, Parlement de Toulouſe, Intendance d'Auch, Election d'Armagnac, à 418 habitans.

MANCOUVILLE, dans la Normandie, Diocèſe, Parlement & Intendance de Roüen, Election d'Arques, à 155 habitans.

MANCY, dans la Champagne, Diocèſe de Reims, Parlement de Paris, Intendance de Châlons, Election d'Epernay, à 200 habitans.

MANCY, dans le pays Meſſin, Diocèſe, Parlement, Intendance & Recette de Metz, à 218 habitans.

MANDACOU de Caluzac, dans le Perigord, Diocèſe de Sarlat, Parlement & Intendance de Bordeaux, Election de Sarlat, à 585 habitans.

MANDAGOUST, *Mandangustum*, dans le bas Languedoc, Diocèſe d'Alais, Parlement de Toulouſe, Intendance de Montpellier, Recette d'Alais, à 1130 habitans.

MANDAILLES, *Mandalia*, dans l'Auvergne, Diocèſe de Saint Flour, Parlement de Paris, Intendance de Riom, Election d'Aurillac, à 675 habitans.

MANDALIEU, *Mandilocus*, dans la Provence, Diocèſe de Graſſe, Parlement & Intendance d'Aix, Viguerie & Recette de Graſſe, à 214 habitans.

MANDELOT & Mavilly, dans la Bourgogne, Diocèſe d'Autun, Parlement & Intendance de Dijon, Bailliage & Recette de Beaune, à 158 habitans. Ce lieu eſt entouré de montagnes fort élevées. Il y a des vignes.

MANDEMENT de Digons, dans l'Auvergne, Diocèſe de S. Flour, Parlement de Paris, Intendance de Riom, Election de Brioude, à 230 habitans.

MANDEMENT de Monfalcon, dans le bas Languedoc, Diocèſe du Puy, Parlement de Toulouſe, Intendance de Montpellier, Recette du Puy, à 550 habitans.

MANDERAN de Sainte Lyſſe, Prieuré ſimple, dans le Diocèſe de Tarbes.

MANDEVILLE, dans la Normandie, Diocèſe d'Evreux, Parlement & Intendance de Roüen, Election de Pont-de-l'Arche, à 251 habitans. M. d'Elbeuf en eſt Seigneur.

MANDIE, *Mandela*, petite riviere d'Anjou, qui ſe jette dans l'Edre, à Landé, à ſix lieuës d'Angers, au couchant.

MANDORFF & Dondorff, dans le pays Meſſin, Diocèſe, Parlement, Intendance & Recette de Metz, à 96 habitans.

MANDOUL, dans le haut Languedoc, Diocèſe de Caſtres, Parlement & Intendance de Toulouſe, Recette de Caſtres, à 130 habitans.

MANDRE, dans la Champagne, Diocèſe de Toul, Parlement de Paris, Intendance de Châlons, Bailliage de Chaumont, Election de Joinville, à 300 habitans. Le Chapitre de Toul eſt Patron de la Cure; ſon Egliſe Paroiſſiale eſt dediée à Saint Remy.

MANDRES, *Mandræ*, dans la Normandie, Diocèſe d'Evreux, Parlement de Paris, Intendance d'Alençon, Election de Verneuil, à 235 habitans.

MANDRES, dans la Champagne, Diocèſe de Langres, Parlement de Paris, Intendance de Châlons, Election de Langres, à 196 habitans.

MANDRES, dans l'Iſle de France, Diocèſe, Parlement, Intendance & Election de Paris, à 115 habitans.

MANDREZAT, dans le Berry, Diocèſe de Bourges, Parlement de Paris, Intendance de Bourges, Election de Blanc, à 364 habitans.

le MANDUEL, *Manduellum*, dans le Forez, Diocèſe de Lion, Parlement de Paris, Intendance de Lion, Election de Roanne, à 650 habitans.

MANDUEL, dans le bas Languedoc, Diocèſe de Nîmes, Parlement de Toulouſe, Intendance de Montpellier, Recette de Nîmes, à 540 habitans.

MANDEURRE, *Epamanduorum*, dans la Franche-Comté.

MANE, *Manna*, dans le Comté & du Diocèſe de Comenges, Parlement de Toulouſe, Intendance d'Auch, Election de Comenges, a 368 habitans.

MANE, dans la Provence, Diocèſe de Siſteron, Parlement & Intendance d'Aix, Viguerie & Recette de Forcalquier, a 268 habitans. L'on croit que c'eſt l'ancienne Ville d'*Alaunium*, dont il eſt fait mention dans l'Itineraire d'Antonin, & dans la Table de Peutinger.

MANEAUVILLE, *Manjovilla*, dans la Normandie, Diocèſe, Parlement & Intendance de Roüen, Election d'Arques, a 162 habitans. M. de Nemours & M. de Manneville en ſont Seigneurs.

MANEGLISE, *Manſio Eccleſia*, dans la Normandie, Diocèſe, Parlement & Intendance de Roüen, Election de Montiviliers, a 431 habitans. C'eſt aux Religieux de Longueville.

MANEM, dans le bas Armagnac, Diocèſe d'Auch, Parlement de Toulouſe, Intendance d'Auch, Election d'Aſtarac, a 264 habitans.

MANERBE, dans la Normandie, Diocèſe de Liſieux, Parlement & Intendance de Roüen, Election de Pont-l'Evêque, a 1055 habitans. Meſſieurs Hébert en ſont Seigneurs.

MANESSIER. *Voyez* Meneſſier.

MANGIENNES, dans le pays Meſſin, Diocèſe de Verdun, Parlement & Intendance de Metz, Recette de Verdun, a 485 habitans.

MANGLIEU, *Magnus locus*, Bourg, dans l'Auvergne, Diocèſe de Clermont, Parlement de Paris, Intendance de Riom, Election d'Iſſoire, a 1080 habitans. Ce Bourg eſt ſur le ruiſſeau d'Alliour. Il y a une Abbaye de l'Ordre de S. Benoît dédiée à S. Sébaſtien, fondée en 656 qui fait l'article ſuivant.

MANGLIEU ou Manlieu, *Magnus-locus*, Abbaye d'Hommes, de l'Ordre de S. Benoît; elle eſt très-ancienne, & dédiée à S. Sébaſtien. Elle eſt ſituée dans l'Auvergne, ſur la petite riviere nommée l'Alliour, à la droite, & à trois lieuës de la riviere de l'Allier, dans laquelle elle ſe jette. Elle vaut par an à l'Abbé ſept mille livres. L'origine, ou le rétabliſſement de ce Monaſtère ſe trouve ainſi dans l'Hiſtoire de la Tranſlation de S. Sébaſtien Martyr, & de S. Grégoire Pape. « Dans la » Province d'Aquitaine au pays d'Auvergne, dans » le Village de Toudour, eſt un Monaſtére ſous » l'invocation & les mérites de ce très-glorieux Mar- » tyr. Il y avoit un Prêtre du même pays, recom- » mandable & en réputation pour la candeur de ſes » mœurs. Il ſe nommoit *Magnus*, c'eſt-à-dire, grand, » & l'étoit de nom & d'effet. Il fut averti dans » une Viſion de ſe mettre en chemin, & d'aller à » Rome viſiter avec ſoi le précieux mauſolée de S. » Sébaſtien. Magnus part, vole à Rome, viſite le » ſaint Tombeau, y ramaſſe de la pouſſiere, en rem- » plit un petit ſachet & s'en revient. Cette pouſ- » ſiere étoit un tréſor qui opera bien-tôt des mer- » veilles. Un jour s'étant repoſé ſous un arbre, il » pendit à une branche ce ſachet qui fit dans le » moment pluſieurs miracles. Magnus jugea par ces » prodiges que S. Sébaſtien vouloit être honoré en » ce lieu. Magnus ne réſiſta point, & c'eſt de lui » que l'Abbaye de Manlieu a pris ſon nom, quoi- » que ſon fondateur ait été S. Genès Evêque d'Au- » vergne vers l'an 656. Ce Monaſtère ſe trouve au nombre de ceux dont Louis le Pieux a été le Fon- » dateur ou reſtaurateur. On y compte trente Abbez » juſqu'en 1708.

MANHEULLES, dans le pays Meſſin, Diocèſe de Verdun, Parlement & Intendance de Metz, Recette de Verdun, a 219 habitans.

MANIAT. *Voyez* Magnat.

MANICAMP, Château, dans la Picardie, Diocèſe de Noyon, Parlement de Paris, Intendance de Soiſſons, appartenant à Madame la Marquiſe de Montaterre. Il eſt ſitué ſur la riviere d'Oiſe, entre Noyon & Chauny. Il y a quantité d'excellens foins.

MANICAMP, dans la Picardie, Diocèſe de Soiſſons, Parlement de Paris, Intendance & Election de Soiſſons, a 880 habitans.

MANICOURT, dans la Picardie, Diocèſe de Noyon, Parlement de Paris, Intendance d'Amiens, Election de Peronne, a 69 habitans. Ce lieu eſt à une lieuë & demie & proche le grand chemin de Boulogne à Calais.

MANIN, *Manninum*, dans l'Artois, Diocèſe d'Arras, Parlement de Paris, Intendance d'Amiens, Gouvernance, Bailliage & Recette d'Arras, a 105 habitans.

MANINGANS-Aumont, dans le Boulonois, Diocèſe de Boulogne, Parlement de Paris, Intendance d'Amiens, Sénéchauſſée & Recette de Boulogne, a 146 habitans. Le Chapitre d'Ipres & M. Salins en ſont Seigneurs. La Cure, qui depuis quinze ans a été érigée en Paroiſſe, vaut trois cens livres. Ce lieu eſt à trois lieuës de Montreuil, & à cinq de Boulogne.

MANINGHEN-Aumont, dans le Boulonois, Diocèſe de Boulogne, Parlement de Paris, Intendance d'Amiens, a 136 habitans. M. l'Evêque de Boulogne eſt Patron de la Cure qui vaut cinq cens livres. Madame d'Hautefort en eſt Dame.

MANINGHEN-Wimille, dans le Boulonois, Diocèſe de Boulogne, Parlement de Paris, Intendance d'Amiens, a 91 habitans.

MANIQUERVILLE, dans la Normandie, Diocèſe, Parlement & Intendance de Roüen, Election de Montiviliers, a 318 habitans. M. Dalvemont en eſt Seigneur.

MANLAY, *Manlaium*, dans la Bourgogne, Diocèſe d'Autun, Parlement & Intendance de Dijon, Bailliage & Recette d'Autun, a 385 habitans.

MANLIEU, *Magnus locus*. *Voyez* Manglieu.

MANNAY ou Manay, *Mamarium*, dans le Nivernois, Diocèſe d'Auxerre, Parlement de Dijon, Intendance de Bourges, Préſidial de S. Pierre le Montier, Election de la Charité. La Cure vaut trois cens livres, elle eſt à la Collation du Prieur de Ceſſy. Le terroir eſt médiocrement bon pour les bleds & les nourritures; il y a beaucoup de bois & quelques mines de fer. M. l'Abbé Langlois, Conſeiller au Parlement, comme Prieur de Ceſſy en eſt Seigneur haut-Juſticier. Il y a forges & fourneaux. On voit d'anciens monumens preſque tous ruinez d'un vieux Château qui ſe nomme le Fief de Lamoignon, dont on prétend que ſont iſſus Meſſieurs de Lamoignon, ſi diſtinguez dans la Robe.

MANNECY. *Voyez* Mennecy.

MANNESTER, Abbaye de Filles, dans la haute Alſace, anciennement de l'Ordre de S. Benoît, dont les Religieuſes au nombre de douze ſont à préſent des Chanoineſſes engagées par vœux & reçûës par le Roy. L'Abbeſſe eſt élective. Le revenu de cette maiſon conſiſte en vins, grains & prairies, & monte à dix mille livres.

MANNEVAL, *Manivallis*, dans la Normandie, Diocèſe de Liſieux, Parlement de Roüen, Intendance d'Alençon, Election de Bernay, a 318 habitans.

MANNEVILLE, *Manivilla*, dans la Normandie, Diocèſe, Parlement & Intendance de Roüen, Election de Montiviliers, a 780 habitans. M. de Pontorvel en eſt Seigneur.

MANNEVILLE, dans la Normandie;

Diocèſe d'Evreux, Parlement & Intendance de Roüen, Election de Pont-l'Evêque, à 765 habitans. M. Pelerin en eſt Seigneur.

MANNEVILLE-lez-Plains, dans la Normandie, Diocèſe, Parlement & Intendance de Roüen, Election d'Arques, à 500 habitans. Ce lieu appartient à l'Abbeſſe de Montivilliers.

MANNEVILLE, Baronie, dans la Normandie. Il y a un Château où demeurent Meſſieurs de Manneville. Il eſt entouré d'eau d'un marais & de la riviere de Douvre, qui paſſe tout proche de ce Château. La Cure eſt à la nomination du Prieuré de Beaumont, au pays d'Auge, dans le Diocèſe de Liſieux.

MANNEVILLE, dans la Normandie, Diocèſe de Bayeux, Parlement de Roüen, Intendance de Caën, Election de Bayeux, à 565 habitans.

MANNEVILLE ou S. Pierre de Manneville, dans la Normandie, Diocèſe, Parlement, Intendance & Election de Roüen, à 845 habitans.

MANNEVILLE-la-Rault, dans la Normandie, Diocèſe, Parlement & Intendance de Roüen, Election de Ponteaudemer, à 564 habitans. M. des Roys en eſt Seigneur.

MANNEVILLE ſur Riſle, dans la Normandie, Diocèſe, Parlement & Intendance de Roüen, Election de Ponteaudemer, à 396 habitans. C'eſt au Chapitre de Roüen.

MANNEVILLE, dans le Boulonois, en Picardie, Diocèſe de Boulogne, Parlement de Paris, Intendance d'Amiens, à 188 habitans.

MANNEVILLETTE, dans la Normandie, Diocèſe, Parlement & Intendance de Roüen, Election de Montivilliers, à 306 habitans. M. de Cauville en eſt Seigneur.

MANOIR ou S. Laurent du Manoir, *Manſorium*, dans le Perigord, Diocèſe de Perigueux, Parlement & Intendance de Bordeaux, Election de Perigueux, à 430 habitans.

le MANOIR, dans la Normandie, Diocèſe d'Evreux, Parlement & Intendance de Roüen, Election de Pont-de-l'Arche, à 235 habitans. M. d'Orgeville en eſt Seigneur.

le MANOIR, dans la Normandie, Diocèſe de Bayeux, Parlement de Roüen, Intendance de Caën, Election de Bayeux, à 176 habitans.

les MANOIRS-du-Vallaſſe, dans la Normandie, Diocèſe, Parlement & Intendance de Roüen, Election de Candebec, à 78 habitans. C'eſt à M. l'Abbé de Boüillon.

MANOIX-la-Forge, *Manerium*, dans la Champagne, Diocèſe de Toul, Parlement de Paris, Intendance de Châlons, Election de Chaumont, à 304 habitans. Le Prieur de S. Benigne ou S. Blin eſt Seigneur & Patron de la Cure. Son Egliſe eſt dédiée à S. Blaiſe.

MANOM, dans le pays Meſſin, Diocèſe, Parlement, Intendance & Recette de Metz, à 140 habitans.

la MANON, *Caſtrum de Manone*, dans la Provence, Diocèſe d'Avignon, Parlement & Intendance d'Aix, Viguerie & Recette de Taraſcon, à 38 habitans.

MANONVILLES, dans le pays Meſſin, Diocèſe, Parlement, Intendance & Recette de Metz, à 20 habitans.

MANOSQUE, *Manuaſca*, *Manuaſta*, Ville, dans la Provence, Diocèſe de Siſteron, Parlement & Intendance d'Aix, Viguerie & Recette de Forcalquier, à 2660 habitans. Cette Ville eſt une des plus peuplées de la Provence. Elle eſt ſituée dans une vallée charmante, arroſée de pluſieurs fontaines, à ſept lieuës d'Aix, & à cinq de Forcalquier. Elle a deux Paroiſſes, l'une ſous le titre de S. Sauveur, deſſervie par huit Prêtres qui dépendent du Chapitre de S. Marius, & l'autre dédiée à Nôtre-Dame; celle-ci eſt deſſervie par un Prieur, dépendant de S. Victor de Marſeille & par trois autres Prêtres. Il y a ſept Couvens, quatre de Religieux, Auguſtins, Carmes, Cordeliers, & Capucins; & trois de Religieuſes, Cordelieres, Bernardines, & Urſulines. Cette Ville a été fondée par les Comtes de Forcalquier à la fin du VIII. ſiécle, & compoſée des habitans des quatre Hameaux, de S. Martin, S. Sepulchre, Nôtre-Dame de Toute-Aures, & Montaigu. C'étoit la réſidence d'hyver des Comtes de Forcalquier. Ces Comtes la donnerent en totalité aux Chevaliers de S. Jean de Jéruſalem, à préſent de Malthe, l'an 1208. Ils y conſervent le corps vénérable de Gérard leur Fondateur qui y étoit né, & qu'ils y ont apporté de Malthe où il avoit été transféré de Rhodes, après que cette Ville eut été priſe ſur eux par les Turcs. C'eſt une Commanderie dont le Commandeur eſt Baillif & Grand-Croix de l'Ordre. On a découvert depuis peu une fontaine d'eau minerale près de cette Ville.

MANOT, Bourg, dans l'Angoumois, Diocèſe d'Angoulême, Parlement de Paris, Intendance de Limoges, Election d'Angoulême, à 1088 habitans.

MANOU, Bourg, dans la Normandie, Diocèſe d'Evreux, Parlement de Paris, Intendance d'Alençon, Election de Verneuil, à 1040 habitans.

MANRE', dans la Champagne, Diocèſe de Reims, Parlement de Paris, Intendance de Châlons, Election de Reims, à 295 habitans.

le MANS, *Cenomanum*, Ville Capitale du Maine, Evêché, Parlement de Paris, Intendance de Tours, Chef-lieu d'une Election, à environ 10000 habitans. Cette Ville eſt Siége d'un Bailliage, d'une Sénéchauſſée, d'un Prelidial, d'un Grenier à ſel, d'une Maîtriſe particuliere, & d'une Maréchauſſée. Il y a auſſi une Juriſdiction de Juges-Conſuls, une Juſtice reſſortiſſante, & une Juriſdiction appellée la Barre Ducale. Elle comprend ſeize Paroiſſes, deux dans la Ville, S. Benoît, & S. Gilles; les autres ſont dans les fauxbourgs. Elle eſt ſituée au bord de la Sarte, à cinquante lieuës de Paris, & trente de Nantes. L'on croit que c'eſt l'ancienne *Vindinum* des Itineraires. Elle a pris le nom de ſes peuples *Cenomani*. Elle étoit une des plus conſidérables du Royaume ſous Charlemagne; les Normans, les Princes voiſins, & les incendies l'ont autant diminuée que le reſte de la Province. *Voyez* le Maine. Son Evêché eſt le premier ſuffragant de Tours, & a été un des premiers des Gaules.

L'Egliſe du Mans reconnoit pour l'un de ſes Evêques S. Liboire, ami particulier de S. Martin, ſur la fin de l'Empire de Conſtantin. L'Evêché rapporte dix-ſept mille livres de revenu à ſon Prélat. Le Diocèſe comprend ſix cens quatre-vingt-ſeize Paroiſſes. Son Egliſe Cathedrale eſt à préſent dédiée à S. Pierre; elle l'avoit été d'abord à Nôtre-Dame, puis à S. Gervais, & à S. Julien. Son Chapitre eſt compoſé d'un Doyen, de huit autres Dignitez, & de trente-huit Canonicats qui ſont de huit cens livres chacun, quatre demi-Canonicats, cens Chapelenies, dix enfans de Chœur & un Maître de Plaîne. Ce Chapitre a prétendu pendant long-tems être exempt de la Juriſdiction de l'Ordinaire: il en a été débouté par un Arrêt du Parlement de Paris. Ce Chapitre a la Collation de quarante Cures.

Le

Le Séminaire du Mans eſt régi par les Peres de la Miſſion : il a dix mille livres de rente. Il y a encore dans la Ville deux Collegiales ; ſçavoir S. Pierre de la Cour, qui étoit autrefois la Chapelle des Comtes du Mans. Elle fut ruinée & depuis rétablie par Elie de la Fleche, Comte du Mans. Son Chapitre qui a été fondé par Henry II. Roy d'Angleterre, eſt compoſé d'un Doyen, d'un Chantre, & de dix-huit Chanoines à la nomination du Roy ; les Canonicats ſont de trois cens ſoixante livres de rente ; & celui du Guet de Mauny qui a été transferé dans cette Ville, eſt compoſé d'un Tréſorier, de cinq Chapelains & de deux Clercs.

Il y a quatre Abbayes ; ſavoir celle de la Couture, & celle de S. Vincent, toutes deux de l'Ordre de S. Benoît & de la Congrégation de S. Maur ; la premiere fut fondée vers l'an 700. par S. Bertrand Evêque du Mans, & par Hugues, Comte du Mans ; elle vaut dix-huit mille livres de rente à l'Abbé : l'autre a été fondée dans le VI. ſiécle par S. Domnol auſſi Evêque du Mans ; elle eſt ſituée dans un des fauxbourgs de la Ville, qui en porte le nom ; elle eſt reguliere & triennale, & jouit de trente-ſix mille livres de rente : on prétend qu'elle a été exceptée du Concordat fait entre Leon X. & François I. Le Pré Abbaye de Filles de l'Ordre de Saint Benoît, l'une des plus anciennes du Royaume : ſon revenu eſt de huit mille livres. Beaulieu, Abbaye d'Hommes de l'Ordre de Saint Auguſtin, ſituée dans un Fauxbourg du Mans au-delà de la Sarte : elle vaut quatre mille livres de rente à ſon Abbé, & reconnoît pour Fondateur Bernard, Baron de Sillé le Guillaume en 1114. Il y a de plus un grand nombre de Couvens de differens Ordres, ſavoir Cordeliers, Capucins, Dominicains, Minimes, Dominicaines, Urſulines, Filles de la Viſitation, & Filles-Dieu. Les Prêtres de l'Oratoire y ont un beau College. Cette Ville eſt la patrie de Pierre Beſlon ſçavant Medecin, Voyageur du XV. ſiécle, du Pere Mercenne, de M. de la Chambre Medecin du Roy, & du ſavant Pere Lamy également profond dans les ſciences Eccleſiaſtiques, les Mathematiques & les belles Lettres.

MANSAN, dans la Gaſcogne, Diocèſe de Tarbes, Parlement de Toulouſe, Intendance d'Auch, Recette du Comté de Bigorre, à 91 habitans.

MANSE', Terre, dans la Généralité de la Rochelle. Elle appartient au Marquis de Villette, & produit cinq à ſix mille livres de rente.

MANSEMPOUY, dans l'Armagnac, Diocèſe d'Auch, Parlement de Toulouſe, Intendance d'Auch, Election d'Armagnac, à 168 habitans.

MANSENCOMME, dans l'Armagnac, Diocèſe d'Auch, Parlement de Toulouſe, Intendance d'Auch, Election d'Armagnac, à 186 habitans.

MANSES, dans le haut Languedoc, Diocèſe de Mirepoix, Parlement & Intendance de Toulouſe, Recette de Mirepoix, à 496 habitans.

MANSIADE. *Voyez* Mazan ou Maſan.

MANSIGNE', Bourg, dans l'Anjou, Diocèſe d'Angers, Parlement de Paris, Intendance de Tours, Election de la Fleche, à 1095 habitans.

MANSLE, Bourg, dans l'Angoumois, Diocèſe d'Angoulême, Parlement de Paris, Intendance de la Rochelle, Election de Cognac, à 788 habitans.

MANSOUVILLE, dans le bas Armagnac, Diocèſe de Lectoure, Parlement de Toulouſe, Intendance d'Auch, Election de Lomagne, à 168 habitans.

MANT, dans la Gaſcogne, Diocèſe d'Acqs, Parlement de Bordeaux, Intendance d'Auch, Election des Lannes, à 920 habitans.

MANTAILLE, dans le Dauphiné, Diocèſe de Vienne, Parlement & Intendance de Grenoble, Election de Romans, à 168 habitans. C'eſt dans ce lieu que Boſon ſe fit proclamer Roy de Bourgogne en 879. après la mort de Louis le Begue.

MANTALLOT, dans la Bretagne, Diocèſe de Tréguier, Parlement de Rennes, Intendance de Nantes, Recette de Tréguier, 264 habitans.

MANTES, *Medunta*, Ville Capitale du Mantois, Diocèſe de Chartres, Parlement & Intendance de Paris, Chef-lieu d'une Election, à 2630 habitans. Elle eſt auſſi ſiege d'une Prévôté, d'un Bailliage, d'un Préſidial, d'un Grenier à ſel, & d'une Maréchauſſée. Elle eſt ſituée au bord de la Seine, à douze lieuës au-deſſous de Paris. Quelques-uns veulent, après M. Valois, que ce ſoit l'ancienne *Petromantalum* des Itineraires. Les diſtances font juger que ſi ce n'eſt pas Mantes elle devoit être dans le voiſinage de cette Ville. Elle a eu des Seigneurs dès le X. ſiécle, puis elle a appartenu aux Comtes de Vexin, enſuite fut réünie à la Couronne par Philippe I. Louis le Gros la donna à Philippe ſon frere ; mais ce Prince s'étant révolté, il en fut dépouillé, & depuis Mantes eſt reſtée unie à la Couronne. Elle eſt régie par une Coûtume particuliere, que l'on appelle Coûtume de Mantes & Meulent. Elle a un beau pont ſur la Seine. Près de cette Ville, on voit la petite Iſle de Champion dont les Magiſtrats ont un grand ſoin. Le commerce de la Ville de Mantes & des environs conſiſte en cuir que l'on y façonne.

Il y a dans cette Ville un Chapitre compoſé d'un Doyen, & de ſept Chanoines qui ont cinq cens livres chacun. L'on prétend que Jeanne de France, enterrée à côté du grand Autel, en eſt la Fondatrice ; mais il y a apparence que la fondation en eſt beaucoup plus ancienne. Il y a proche la Ville une Maiſon de Celeſtins fondée en 1376. par le Roy Charles V. en mémoire de Jean Martel, Seigneur de Bagneville qui y eſt inhumé. Son revenu eſt de mille livres. Les Cordeliers de Mantes ont quatre cens livres, & les Urſulines deux mille livres de rente.

MANTES-la-Ville, dans la Beauce, Diocèſe de Chartres, Parlement & Intendance de Paris, Election de Mantes, à 980 habitans.

MANTELAN, *Mantelanum*, *Mantalomagus*, Bourg, dans la Touraine, Diocèſe de Tours, Parlement de Paris, Intendance de Tours, Election de Loches, à 1158 habitans. C'eſt une Paroiſſe dont la Cure eſt à la nomination de l'Archidiacre de la Cathedrale de Tours.

MANTENAY, dans la Bourgogne, Diocèſe de Bellay, Parlement & Intendance de Dijon, Bailliage & Recette de Breſſe, à 56 habitans. Il y a une Abbaye d'Hommes de l'Ordre de S. Benoît.

MANTET, dans le Rouſſillon, Diocèſe de Perpignan, Conſeil de Rouſſillon, Viguerie & Recette de Conflant, à 35 habitans.

MANTEYER, dans le Dauphiné, Diocèſe de Gap, Parlement & Intendance de Grenoble, Election de Gap, à 168 habitans.

MANTEYER, dans le Dauphiné, Diocèſe de Gap, Parlement & Intendance de Grenoble, Recette de Briançon, à 470 habitans.

MANTHE, *Manuia* ou *Menthia*, Prieuré d'Hommes, de la Congrégation de Cluny, dans le Dauphiné, Diocèſe de Vienne. Il n'y a que qua-

tre Religieux. Il eſt ſous l'invocation de S. Pierre. C'eſt en ce lieu que Boſon fut couronné Roy de Bourgogne le 15. Octobre 879.

MANTILLE, *Mantilcium*, *Mantiliacum*, dans la Normandie, Diocèſe du Mans, Parlement de Rouen, Intendance d'Alençon, Election de Domfront, a 2435 habitans. L'Abbé de Marmoutier préſente à la Cure. C'eſt en ce lieu que mourut S. Firmat, Chanoine de S. Venant à Tours, vers l'an 1090. dont le corps eſt honoré dans la Collegiale de Mortain.

MANTOCHE, dans la Franche-Comté, Diocèſe, Parlement & Intendance de Beſançon, Bailliage & Recette de Gray, a 510 habitans.

le MANTOIS, *Pagus Medantenſis*, Pays, qui fait partie de la Beauce ou Mantoan. Il a pris ſon nom de Mantes ſa Ville Capitale; il eſt tout entier du Diocèſe de Chartres, & le dernier canton vers la Normandie, où l'on cultive des vignes.

MANTOIS, dans la Normandie, Diocèſe, Parlement & Intendance de Rouen, Election d'Andely, a 268 habitans.

MANTRY, dans la Franche-Comté, Diocèſe, Parlement & Intendance de Beſançon, Bailliage & Recette de Poligny, a 272 habitans.

MANTUAN, Bois, de neuf cens ſoixante-ſix arpens dans la Maîtriſe des Eaux & Forêts de Vergi.

MANVIEUX, dans la Normandie, Diocèſe de Bayeux, Parlement de Rouen, Intendance de Caën, Election de Bayeux, a 160 habitans.

MANVILLE, dans le bas Armagnac, Diocèſe de Lectoure, Parlement de Toulouſe, Intendance d'Auch, Election de Lomagne, a 368 habitans.

MANZAC, dans le Perigord, Diocèſe de Perigueux, Parlement & Intendance de Bordeaux, Election de Perigueux, a 1085 habitans. C'eſt une des Châtellenies qui font partie du Duché de Noailles.

MANZANES, dans le Limoſin, Diocèſe de Limoges, Parlement de Bordeaux, Intendance de Limoges, Election de Tulles, a 56 habitans.

MANZAT, ou Manſat & Chignat, dans la Marche, Diocèſe de Limoges, Parlement de Paris, Intendance de Moulins, Election de Gueret, a 231 habitans. C'eſt une petite Paroiſſe ſituée en pays de montagnes; les terres y ſont legeres, à ſeigle, bled noir, petite avoine & quelques raves. Les pacages & les foins ſont ſuffiſans pour la nourriture des beſtiaux qu'on y éleve & dont on fait quelque commerce. M. de Manſat eſt Seigneur de ce lieu.

MANZAY, Prieuré, Diocèſe de Bourges, vers Iſſoudun.

MANZIAT, dans la Bourgogne, Diocèſe de Bellay, Parlement & Intendance de Dijon, Recette de Broſſe, a 909 habitans.

MANZON, dans l'Angoumois, Diocèſe d'Angoulême, Parlement de Paris, Intendance de Limoges, Election d'Angoulême, a 485 habitans.

MAQ

MAQUEFER, dans la Picardie, Diocèſe d'Amiens, Parlement de Paris, Intendance d'Amiens, Election de Doulens, a 261 habitans.

MAQUELINES, dans la Picardie, Diocèſe de Senlis, Parlement de Paris, Intendance de Soiſſons, Election de Crépi, a 106 habitans.

MAR

MARAC, dans la Bourgogne, Diocèſe de Langres, Parlement & Intendance de Dijon, Bailliage, Grenier à ſel & Recette de Châtillon, a 180 habitans. Il eſt ſitué en plaine; la riviere de Suyze y paſſe. C'eſt le grand chemin de Paris à Langres.

MARAC, dans la Champagne, Diocèſe de Langres, Parlement de Paris, Intendance de Châlons, Election de Langres, a 186 habitans. C'eſt une Annexe d'Ormancey. Il y en a une partie du Gouvernement de Bourgogne, de l'Intendance de Dijon, du Bailliage & de la Recette de Châtillon, où il ſe trouve autant d'habitans.

MARAELLES, dans la Flandre, Diocèſe de Cambray, Parlement de Doüay, Intendance de Maubeuge, Gouvernement de Landrecy, a 796 habitans.

les MARAIS, *Mariſcus*, dans la Normandie, Diocèſe de Séez, Parlement de Rouen, Intendance d'Alençon, Election d'Argentan, a 218 habitans. S. Germain eſt le Patron de l'Egliſe, & c'étoit autrefois S. Pierre. L'Abbé de Troarn préſente à la Cure. Foulque Hochart y prétendit des droits, mais étant venu à Troarn en 1165. l'Abbé Giſlon lui donna vingt ſols Manceaux & il s'en déſiſta.

MARAIS, dans l'Artois, Diocèſe d'Arras, Parlement de Paris, Intendance d'Amiens, Gouvernance, Bailliage & Recette d'Arras, a 70 habitans.

MARAIS-lez-Hameaux, dans la Champagne, Diocèſe de Troyes, Parlement de Paris, Intendance de Châlons, Election de Troyes, a 389 habitans.

le MARAIS-Vernier, dans la Normandie, Diocèſe, Parlement & Intendance de Rouen, Election de Pontaudemer, a 568 habitans. C'eſt à Meſſieurs Morin.

MARAMBAT, dans l'Armagnac, Diocèſe d'Auch, Parlement de Toulouſe, Intendance d'Auch, Election d'Armagnac, a 268 habitans.

MARAND, dans l'Artois, Diocèſe d'Arras, Parlement de Paris, Intendance d'Amiens, Gouvernance d'Arras, Bailliage & Recette d'Heſdin, a 70 habitans.

MARANDEUIL, dans la Bourgogne, Diocèſe de Langres, Parlement, Intendance, Bailliage & Recette de Dijon, Grenier à ſel de Mirebau, a 185 habitans. C'eſt pays de marais; il y paſſe une riviere nommée la Baize, navigable depuis Bezonte juſqu'à la Saône.

MARANGE, dans le pays Meſſin, Diocèſe, Parlement, Intendance & Recette de Metz, a 535 habitans.

MARANGE, Forêt, de cinq cens vingt-trois arpens dans la Maîtriſe d'Angoulême.

MARANS, Bourg, dans le pays d'Aunis, Diocèſe de la Rochelle, Parlement de Paris, Intendance & Election de la Rochelle, a 4580 habitans. Ce Bourg eſt aux frontieres du Poitou, dans des marais ſalans, près le Sevre Niortoiſe, à une lieuë de la mer & à quatre de la Rochelle; l'on y fait un très-grand commerce de bled. Ce lieu eſt très-conſidérable pour ſa richeſſe. Il s'y tient toutes les ſemaines un Marché qui fournit toute la Province de farine & de bled. C'eſt de-là qu'on tire le fin minot de Bagnaux, qu'on croit être la meilleure farine du monde, & que l'on tranſporte juſques dans les grandes Indes. La Seigneurie eſt de vingt mille livres de revenu.

MARANS-Lameau, dans l'Anjou, Diocèſe d'Angers, Parlement de Paris, Intendance de Tours, Election d'Angers, a 600 habitans.

MARANS, dans le Boulonois, Diocèſe de Boulogne, a 82 habitans. C'eſt un Secours d'Aix en Iſſart-Artois. Madame l'Abbeſſe des Auſtreberte en eſt Dame.

MARANSIN, petit Pays aux environs de Marennes, dans le pays des Landes, du Diocèſe d'Acqs. Ce pays eſt d'une petite étenduë, & eſt ſitué le long de la mer.

MARAPOILLE, dans la Champagne, Diocèſe de Langres, Parlement de Paris, Intendance de Châlons, Election de Bar-ſur-Aube, a 445 habitans.

MARAST Z, dans la Franche-Comté, Diocèſe, Parlement & Intendance de Beſançon, Bailliage & Recette de Veſoul, a 60 habitans.

MARASSIN, dans la Guienne, Diocèſe, Parlement, Intendance & Election de Bordeaux, a 1096 habitans.

MARAVAT, dans l'Armagnac, Diocèſe d'Auch, Parlement de Toulouſe, Intendance d'Auch, Election d'Armagnac, a 264 habitans.

MARAUCOURT, ſur les frontieres de Champagne, Diocèſe de Reims, Parlement de Metz, Intendance de Châlons, Election de Châteauregnault, a 45 habitans.

MARAULT, dans la Champagne, Diocèſe de Langres, Parlement de Paris, Intendance de Châlons, Election de Chaumont, a 320 habitans.

MARAULT & Vaupitre, dans la Bourgogne, Diocèſe d'Autun, Parlement & Intendance de Dijon, Bailliage & Recette d'Avalon, a 195 habitans.

MARAUSSAN, dans le bas Languedoc, Diocèſe de Beziers, Parlement de Toulouſe, Intendance de Montpellier, Recette de Beziers, a 558 habitans.

MARAY-ſur-Cher, dans le Berry, Diocèſe de Bourges, Parlement de Paris, Intendance de Bourges, Election d'Iſſoudun, a 264 habitans.

MARAY, dans le Blaiſois, Diocèſe de Blois, Parlement de Paris, Intendance d'Orleans, Election de Romorantin, a 258 habitans.

MARAYE en Chamboy, dans l'Auvergne, Diocèſe de Clermont, Parlement de Paris, Intendance & Election de Riom, a 220 habitans.

MARBACH, Abbaye de l'Ordre de S. Auguſtin, occupée par des Chanoines réguliers non réformez; dans la haute Alſace, Diocèſe de Baſle. Cette Abbaye eſt en regle & joüit de quatre à cinq mille livres. Elle a été fondée par les Comtes d'Eguiſhem.

MARBAIS ou Marbais, dans la Flandre, Diocèſe de Cambray, Parlement de Doüay, Intendance de Maubeuge, Gouvernement de Landrecy, a 388 habitans. C'eſt une ſimple Seigneurie, dont la Cure eſt de ſix cens livres environ; le commerce eſt de nourrir des vaches dont ils vendent les veaux, le beurre & le lait. Cette Seigneurie comprend trois cens quatre-vingt-dix mencaudées de terres labourables, deux cens quatre-vingt-onze mencaudées de pâtures, vergers, ou prairies fort étenduës. Il n'y a rien autre choſe de particulier qu'une carriere de pierres bleuës, très belles & très-propres à bâtir. On s'en ſert pour faire des tombeaux, pour orner les édifices; elle ſe polit comme le marbre; & c'eſt de cette pierre qui reſſemble fort au marbre que ce Village tire ſon nom de Marbaix.

MARBEVILLE, dans la Champagne, Diocèſe de Langres, Parlement de Paris, Intendance de Châlons, Election de Bar-ſur-Aube, a 218 habitans.

MARBLANC, dans la Provence, Diocèſe d'Avignon, Parlement & Intendance d'Aix, Viguerie & Recette de Taraſcon, a 210 habitans.

MARBOE, dans la Beauce, Diocèſe de Blois, Parlement de Paris, Intendance d'Orleans, Election de Châteaudun, a 498 habitans. Ce lieu eſt ſitué près du Loir, à la chute de la petite riviere de Laconie.

MARBOEUF, dans la Normandie, Diocèſe d'Evreux, Parlement de Roüen, Intendance d'Alençon, Election de Conches, a 137; habitans.

MARBOZ, Bourg, dans la Bourgogne, Diocèſe de Lion, Parlement & Intendance de Dijon, Bailliage & Recette de Breſſe, a 500 habitans. Ce Bourg a titre de Baronie; il y a une Mairie; il fait partie du Comté de Mont-Revel. Il y a un Prieuré de l'Ordre de S. Benoit.

MARC, dans la Champagne, Diocèſe de Reims, Parlement de Paris, Intendance de Châlons, Election de Sainte-Manehould, a 435 habitans.

MARCADIEU, dans le Condomois, Diocèſe de Condom, Parlement & Intendance de Bordeaux, Election de Condom, a 192 habitans.

MARCADIS, dans le Condomois, Diocèſe de Condom, Parlement & Intendance de Bordeaux, Election de Condom, a 609 habitans.

MARCANS, dans la Guienne, Diocèſe, Parlement, Intendance & Election de Bordeaux, a 610 habitans.

MARCATE-Egliſe, vulgairement Marc-Egliſe, dans la Picardie, Diocèſe de Soiſſons, Parlement & Intendance de Paris, Election de Compiegne, a 360 habitans.

MARCAY, Bourg, dans le Poitou, Diocèſe de Poitiers, Parlement de Paris, Intendance & Election de Poitiers, a 910 habitans. Il y a dans l'étenduë de ſa Paroiſſe l'Abbaye de Bonnevaux. *Voyez* Bonnevaux.

MARCAY, Diocèſe de Bourges, de l'Archiprêtré de Dun-le-Roy.

MARCE', *Marcei*, *Marſei*, *Marciacum*, *Marſaium* (la demeure de Marc, ou de Marſe) dans la Normandie, Diocèſe de Séez, Parlement de Roüen, Intendance d'Alençon, Election d'Argentan, a 453 habitans. L'Abbé de Cerizi préſente à la Cure (qui eſt ſous le titre de S. Ouen) par conceſſion de Hugues de Baelon, Chevalier, qui donna au Monaſtere tout ce qu'il y poſſedoit, vers l'an 1174. Il eſt le Seigneur de la Paroiſſe où il y a Haute-Juſtice & un Domaine conſidérable. Ce Domaine faiſoit autrefois le fond d'un Prieuré. Thomas d'Aurou Evêque de Séez voulut obliger Laurent Abbé de Cerizi d'y entretenir deux Moines; mais Laurent s'en défendit en vertu de Privileges accordez par les Papes à ſon Abbaye; ils compromirent ſur Jean Abbé de Savigny en 1260. Le celui-ci donna gain de cauſe à Laurent; il le condamna ſeulement à payer à l'Evêque de Séez les droits de procuration qu'il demandoit ſur ce Prieuré, & les Moines abandonnerent pour cela onze livres tournois de rente ſur Treſney le Buſſart à leur caution, en ſe réſervant le droit de les aſſigner ſur un autre fonds & titres de l'Evêché de Séez.

MARCE', Seigneurie, dans l'Anjou, Diocèſe d'Angers, Parlement de Paris, Intendance de Tours, Election de Baugé, a 980 habitans. C'eſt apparemment le Marcé dont il eſt fait mention dans une Chartre du onziéme ſiécle pour l'Abbaye de S. Aubin d'Angers.

MARCE', dans la Beauce, Diocèſe de Blois, Parlement de Paris, Intendance d'Orleans, Election de Vendôme, a 95 habitans.

MARCEILLAN, Ville, dans le bas Languedoc, Diocèſe d'Agde, Parlement de Toulouſe, Intendance de Montpellier, Recette d'Agde, a 2160 habitans.

MARCEILLAN, dans la Gaſcogne, Diocèſe de Tarbes, Parlement de Toulouſe, Intendance d'Auch, Recette du Comté de Bigorre, a 114 habitans.

MARCEILLETTE, dans le haut Languedoc, Diocèſe de Carcaſſonne, Parlement & Intendance de Toulouſe, Recette de Carcaſſonne, a 92 habitans.

la MARCELIERE, dans la Normandie, Diocèſe de Coûtances, Parlement de Roüen, Intendance d'Alençon, Election de Coûtances, a 159 habitans. Ce lieu eſt ſitué ſur le bord de la riviere de Vire. La Cure dépend du Chapitre de S. Sauveur de Coûtances; trois Chanoines y ont le gros de leur Prébende, qui eſt conſidérable, ayant chacun un Fief noble. Il y a quelques carrieres d'ardoiſes.

MARCELIEU, dans la Bourgogne, en Bugey, Diocèſe de Lion Parlement & Intendance de Dijon, Recette de Bugey, a 261 habitans. Il y a un Prieuré de l'Ordre de S. Benoît.

MARCELLUS, dans le Baſadois, Diocèſe de Baſas, Parlement & Intendance de Bordeaux, Election de Condom, a 800 habitans.

MARCELOIS, dans la Bourgogne, Diocèſe d'Autun, Parlement & Intendance de Dijon, Bailliage & Recette de Semur en Auxois, Grenier à ſel de Vitteaux, a 106 habitans. C'eſt pays de montagnes; il y a cent ouvrées de vignes. Les Chanoines ſont Collateurs de la Cure.

MARCENAIS, dans la Guienne, Diocèſe, Parlement, Intendance & Election de Bordeaux, a 574 habitans.

MARCENAT, Bois, de mille quatre-vingt-neuf arpens & un quart, dans la Maîtriſe de Montmarault.

MARCENAY, *Marciniacum* (demeure de Marius) dans la Bourgogne, Diocèſe de Langres, Parlement & Intendance de Dijon, Bailliage & Recette de Châtillon, a 128 habitans. C'eſt le lieu où eſt mort S. Vorle, qui vivoit au ſixiéme ſiécle, & dont le Corps eſt honoré à Châtillon ſur Seine.

MARCEUIL, dans la Bourgogne, Diocèſe d'Autun, Parlement & Intendance de Dijon, Bailliage, Grenier à ſel de Saulieu, Recette de Semur en Auxois, a 116 habitans. Ce lieu qui eſt de la Paroiſſe de la Motte eſt ſitué ſur un côteau.

MARCEVOL, dans le Rouſſillon, Diocèſe de Perpignan, Conſeil & Intendance de Rouſſillon, Viguerie de Conflant, a 29 habitans.

MARCEY, ancienne Baronie auprès d'Avranches. Elle appartient à M. le Marquis de Caniſy.

MARCHAINVILLE, *Marcani Villa*, dans le Perche, Diocèſe de Chartres, Parlement de Paris, Intendance d'Alençon, Election de Verneuil, a 735 habitans.

MARCHAIS, dans la Brie, Diocèſe de Soiſſons, Parlement de Paris, Intendance de Soiſſons, Election de Châteauthierry, a 470 habitans.

MARCHAIS ſans Lieſſe, dans la Picardie, Diocèſe de Laon, Parlement de Paris, Intendance de Soiſſons, Election de Laon, a 265 habitans.

MARCHAISBETON, dans la Champagne, Diocèſe de Sens, Parlement & Intendance de Paris, Election de Joigny, a 310 habitans

MARCHANT, dans le Beaujollois, Diocèſe de Lion, Parlement de Paris, Intendance de Lion, Election de Villefranche, a 610 habitans.

MARCHASSEL, dans l'Auvergne, Diocèſe de S. Flour, Parlement de Paris, Intendance de Riom, Election de S. Flour, a 818 habitans.

MARCHASSES, dans le bas Languedoc, Diocèſe de Mende, Parlement de Toulouſe, Intendance de Montpellier, Recette de Mende, a 335 habitans.

MARCHAUX, dans la Franche Comté, Diocèſe, Parlement, Intendance, Bailliage & Recette de Beſançon, a 192 habitans.

MARCHE, *Marca*. C'eſt le nom qu'on donnoit autrefois aux confins des pays de differente mouvance, ce qui ſignifie *Frontiere*; quelle qu'en puiſſe être l'étymologie ſur laquelle les Sçavans ne conviennent pas; car les uns font venir ce nom du Latin *margo*, qui ſignifie bord; d'autres de l'Allemand *marken*, qui ſignifie marquer, & d'autres de *mark*, qui dans la même langue ſignifie limite. Les Marches de France étoient donc ſeulement, ou aux extrémitez du Royaume, comme la Marche Hiſpanique, dont parlent les Auteurs du neuviéme ſiécle. Elles joignoient au moins les pays feudataires de la Couronne; comme la Marche Britannique, qu'on trouve auſſi dans les Ecrivains du même ſiécle. Mais quand toutes les Provinces devinrent pareillement des fiefs au ſiécle ſuivant, & qu'elles formerent par-là comme autant d'Etats ſéparez; alors il y eut autant de Marches que ces Provinces avoient de limites entr'elles: ce qui les multiplia infiniment. Cependant il ne faut pas croire que le nom de Marche, que portent encore aujourd'hui quelques pays, fût auſſi celui de toutes ces autres frontieres: car ce n'eſt que par accident qu'il eſt devenu le nom propre de ces pays-là. *Voyez* ci-après Marquis & Marquiſat.

MARCHE, Gouvernement de Province, qui eſt borné au ſeptentrion, par le Berry; à l'orient, par l'Auvergne; au midy, par le Limoſin; & à l'occident, par le Poitou & l'Angoumois. Cette Province a pris ſon nom de ce qu'elle a été long-tems la frontiere du Duché de Guienne de ce côté-là. Elle a été quelquefois appellée la Marche du Limoſin: ce qui montre qu'elle a d'abord fait partie de cette autre Province, & elle eſt encore aujourd'hui du Diocèſe de Limoges. Elle peut avoir vingt-deux grandes lieuës dans ſa longueur d'orient en occident, & douze du midy au ſeptentrion. Elle a eu des Comtes proprietaires dès le dixiéme ſiécle; dans le douziéme elle a été fort diſputée entre les Maiſons de Montgommery & Luſignan.

Elle eſt reſtée à cette derniere juſqu'au regne de Philippe le Bel, qui l'acquit par divers moyens qui ſont déduits par M. Dupuys dans ſon Livre des droits du Roy. Charles le Bel ſon fils qui l'avoit euë en appanage, & pour qui elle fut érigée en Comté-Pairie au mois de Mars 1317. nouveau ſtile, l'érigea de ſon côté en Duché-Pairie au mois de Decembre 1327. Quand il fut parvenu à la Couronne, il y joignit les terres d'Iſſoudun, de S. Pierre le Montier & Montferrand, & donna le tout à Louis I. Duc de Bourbon pour Clermont en Beauvoiſis. Cependant Jacques troiſiéme fils de Louis & ſes deſcendans, à qui elle échut en partage, ſe qualifierent ſeulement Comtes de la Marche. Elle a paſſé enſuite par Eleonor de Bourbon à la Maiſon d'Armagnac, ſur laquelle elle fut confiſquée pour le crime de Jacques d'Armagnac Duc de Nemours; alors Louis XI. la fit entrer dans la Maiſon de Bourbon, en la donnant à Anne ſa fille & à ſon mari Pierre de Bourbon & Sire de Beaujeu, & enſuite Duc de Bourbon; mais cinquante ans après elle fut de nouveau confiſquée par la félonie du Connétable de Bourbon, à qui Anne de France, dont il avoit épouſé la fille en avoit fait don, & François I. la réünit à la Couronne en 1531.

Cette

Cette Province est toute entiere du ressort du Parlement de Paris, du Diocèse de Limoges; elle a deux Sénéchaussées, celle de la haute Marche est établie à Gueret, & celle de la basse Marche, siége tantôt au Dorat & tantôt à Bellac. La Marche a une Coûtume particuliere, selon laquelle est regie la Sénéchaussée de Gueret; elle fut rédigée en 1521. Cette Province est du nombre de celles qui n'ont point de Gabelle, s'étant rédimée en 1549. pour la somme de quatre cens cinquante mille livres qu'elle a donnée au Roy Henry II. Elle est des Intendances de Moulins & de Limoges, toute entiere du ressort de la Cour des Aydes de Clermont. Il n'y a qu'une Maîtrise particuliere pour toute la Province, dont le Siége est à Gueret. Le Gouverneur de la Province n'a qu'un Lieutenant Général & deux Lieutenans de Roy sous lui. Toute cette Province est du ressort de la Maréchaussée du Bourbonnois, dont il réside un Lieutenant du Prévôt à Gueret.

L'air de ce pays est pur & sain; les habitans y vivent long-tems; mais on leur reproche d'être un peu rudes & remplis d'eux-mêmes. Les terres n'y produisent gueres que du seigle & de l'avoine: l'on y nourrit beaucoup de chevaux, de gros bétail & bêtes à laine, dont on fait un fort grand commerce dans les différentes Foires qu'on y tient. Il y a aussi plusieurs fabriques de gros draps & de tapisseries. La Marche se divise en haute, qui est vers le Limosin & l'Auvergne: & en basse qui est du côté du Berry & du Poitou. La Ville Capitale est Gueret: les autres principales sont Bellac, qui est Capitale de la basse Marche; le Dorat, Felletin, Aubusson & Bourganeuf. Ses principales Rivieres sont la Vienne, la Creuse & la Gartempe.

la MARCHE, petit pays de Normandie, sur les confins du Perche & du Maine, qui forme un des quatre Doyennez de l'Archidiaconé de Séez, & qui a pour Chef-lieu Moulins: il comprend trente-trois Paroisses & étoit contigu à la Marche d'Alençon, qui s'étendoit jusqu'à Domfront. Car Orderic Vital donne aussi le titre de Marquis à Robert de Bellesme qui possédoit ces deux Villes & presque tout le pays qui étoit frontiere au Maine. C'est pour cela que Durand Abbé de Troam dit dans l'Epitaphe de Mabile de Bellesme, mere de ce Robert, qui étoit de son chef Dame de ces lieux, qu'elle avoit été le rempart de cette derniere Marche. *Hæc fuit patriæ fuit, hos inter Marchia muros*, mais il n'y a que ce premier pays à qui le nom de Marche soit resté. *Voyez* les Marches.

la MARCHE, Baronie, dans la Bourgogne, Diocèse de Besançon, Parlement & Intendance de Dijon, Bailliage & Recette d'Auxonne, a 268 habitans.

la MARCHE, dans la Bourgogne, Diocèse de Langres, Parlement, Intendance, Bailliage & Recette de Dijon, Grenier à sel d'Auxonne, a 222 habitans. Il y a deux Hameaux, la Marchotte & Merey au-dessus les jeunes & vieilles Verrieres. La Marchotte de l'Evêché de Châlon, & Merey de l'Evêché de Besançon. C'est pays de forêts, de plaines & de marais, sur la Saone, qui est navigable. Il y a un pont & passage pour aller au Comté de Bourgogne.

la MARCHE, Châtellenie, qui dépend du Duché de Nevers.

la MARCHE & Boissieres, dans le Limosin, Diocèse de Limoges, Parlement de Bordeaux, Intendance de Limoges, Election de Brives, a 600 habitans.

MARCHEFROY, dans la Beauce, Diocèse de Chartres, Parlement & Intendance de Paris, Election de Dreux, a 276 habitans.

MARCHEL-CAVE, *Marcelli Cava*, dans la Picardie, Diocèse d'Amiens, Parlement de Paris, Intendance & Election d'Amiens, a 880 habitans.

MARCHELOUARDE, dans la Picardie, Diocèse de Noyon, Parlement de Paris, Intendance d'Amiens, Election de Peronne, a 143 habitans.

MARCHELPAU, (& non pas Marché le Fat,) *Marcellus Papa*, dans la Picardie, Diocèse d'Amiens, Parlement de Paris, Intendance d'Amiens, Election de Peronne, a 435 habitans.

MARCHEMAISONS, *Marci Domus*, (les maisons de Marc,) dans la Normandie, Diocèse de Séez, à trois lieues de cette Ville au sud-est, Parlement de Roüen, Intendance & Election d'Alençon, Vicomté & Bailliage d'Essay, a 680 habitans. Son Eglise est sous l'invocation de la sainte Vierge. La Cure qui a un petit Fief attaché, est à la nomination des Moines de S. Martin de Séez, à qui Ranulfe Seigneur de Marchemaisons du consentement de Seinfroy son fils, partie par don, partie par vente, ceda en 1094. pour neuf livres monnoye du Maine, tous les droits qu'il avoit sur cette Eglise, & un peu après Vital Ecclesiastique de la Paroisse leur abandonna le tiers de la même Cure, moyennant vingt sols de semblable monnoye, & à condition que si dans quinze ans lui & son frere étoient Prêtres & vécussent honnêtement, ils joüiroient de ce Benefice; ce qu'on ne croiroit pas aujourd'hui fort Canonique.

MARCHEMOREL, dans la Brie, Diocèse de Meaux, Parlement & Intendance de Paris, Election de Meaux, a 210 habitans.

MARCHENOIR, *Marchesneium* ou *Marisetus Niger*, Ville & Châtellenie, dans la Beauce, Diocèse de Blois, Parlement de Paris, Intendance d'Orleans, Election de Châteaudun, a 466 habitans. Il y a dans Marchenoir une Commanderie de l'Ordre de S. Lazare, & proche cette Ville une Forêt contenant quatre mille deux cens trente arpens de bois en futaye. Elle porte le même nom que cette Ville.

MARCHEROUX, *Maria Radulphi*, *Marcasium Radulphi*, *Mercasium Radulphi*, dans le Vexin François, Diocèse de Roüen, Parlement & Intendance de Paris, Election de Beauvais, a 168 habitans. L'Abbé de Marcheroux nomme à la Cure. Il y a une Abbaye de l'Ordre des Prémontrez, qui est en regle. Elle joüit de trois mille livres de rente, & fut fondée en 1122. par Raoul du Fay. Ses Religieux sont réformez.

les MARCHES, petit Pays du Gouvernement Militaire de Normandie, qui est sur les frontieres du Maine, d'où lui est venu le nom de Marches qui signifie frontieres, ou passage d'un pays à un autre. Dans ce pays se trouvent les Villes d'Alençon & d'Argentan: l'on peut même y joindre le pays d'Houlme où se trouve Domfront. *Voyez* la Marche.

les MARCHES, dans le Dauphiné, Diocèse de Valence, Parlement & Intendance de Grenoble, Election de Valence, a 306 habitans.

les MARCHES Communes de Bretagne & de Poitou, consistent en dix-sept Paroisses, situées aux frontieres de l'une & de l'autre Province, qui sont exemptes des tailles & des droits de sorties & d'entrées, des Aydes & de la Gabelle, moyennant un octroy qu'elle paye de tems en tems. Ses Paroisses sont Paux, la Trinité de Machecou, le Bois de Sené, l'Isle de Bovin, Retail, Testinié, Cugan,

Boſſé, la Bruſſiere, le Ga, la Garnache & S. Colombin, &c.

MARCHESEUIL, dans la Bourgogne, Diocéſe d'Autun, Parlement & Intendance de Dijon, Bailliage, Grenier à ſel & Recette d'Autun, à 115 habitans. Charcilly, le Château des Bordes, & les Hameaux de la Riviere de Suze en dépendent: les Villages de la Riviere & des Bordes ſont de la Recette, Bailliage & Grenier à ſel d'Arnay-le-Duc. Ce lieu eſt aſſez élevé: il eſt ſur le grand chemin d'Auxois à Autun. Les Chanoines d'Autun ſont Collateurs de la Cure & Curez primitifs.

MARCHESEUIL & Cromot, dans la Bourgogne, Diocéſe d'Autun, Parlement & Intendance de Dijon, Bailliage, Grenier à ſel & Recette de Beaune, à 268 habitans. C'eſt un Hameau de la Paroiſſe de Nolay, ſitué au pied d'une montagne, indivis du finage de Nolay: il y a quelques vignes.

MARCHESIEUX, Bourg, dans la Normandie, Diocéſe de Coûtances, Parlement de Roüen, Intendance de Caën, Election de Carentan, à 1112 habitans. Il eſt tout environné de marais.

MARCHEVILLE, *Marchevilla*, *Marci Villa*, Bourg, dans la Beauce, Diocéſe de Chartres, Parlement de Paris, Intendance d'Orleans, Election de Chartres, à 414 habitans. Le Bourg de Marcheville appartenoit à l'Abbaye de S. Evrou, & Thomas Comte du Perche reconnut en Avril 1216. qu'elle l'avoit donnée au Comte Geofroy ſon pere, à l'exception de l'Egliſe du lieu; qu'il s'étoit obligé de payer tous les ans quatre livres de cire le jour de la Fête de S. Evrou, & de venir lui & ſes ſucceſſeurs quand ils en ſeroient requis promettre par ſerment dans le Chapitre, qu'ils ne donneroient ni dixmes ni aumônes du même lieu à aucun autre Monaſtére, qu'à celui de S. Evrou, auquel il accorda dès-lors l'Egliſe de S. Nicolas de Maiſon, Maugis & une eſpece de Ferme.

MARCHEVILLE, dans le pays Meſſin, Diocéſe de Verdun, Parlement & Intendance de Metz, Recette de Verdun, à 310 habitans.

MARCHEVILLE, dans la Champagne, Diocéſe de Toul, Parlement de Paris, Intendance de Châlons, Prévôté de Vaucouleurs, à 368 habitans. Le Duc de Lorraine eſt Seigneur en partie de cette Paroiſſe, dont la Cure eſt à la collation du Chapitre de Remiremont. L'Egliſe Paroiſſiale eſt dédiée à ſainte Manne; elle a pour Annexe le lieu de Valleroy-le-Sec.

MARCHEVILLE, dans la Picardie, Diocéſe d'Amiens, Parlement de Paris, Intendance d'Amiens, Election de Doulens, à 210 habitans.

MARCHEVILLE, Prieuré ſimple, dans le Diocéſe de Valence, uni aux Jéſuites du Puy. Il vaut douze cens livres.

MARCHEZAIS, dans la Beauce, Diocéſe de Chartres, Parlement & Intendance de Paris, Election de Dreux, à 88 habitans.

MARCHIENNES, *Martiana* ou *Marciana*, petite Ville du Hayraut, Diocéſe d'Arras, Parlement de Doüay, Intendance de Lille, Subdelegation de Bouchain, à 4680 habitans. Cette Ville eſt ſituée ſur la Sambre, riviere très-étroite & très-profonde. C'eſt ce Marchiennes qui fut pris par les François auſſi-tôt après la bataille de Denain. Les Princes Confederez y avoient leurs magazins. Mais la perte de ce Fort les déconcerta, leur fit lever le ſiége de Landrecy, & donner les mains à la paix malgré leurs ſuccez précedens. C'eſt dans ces lieux que M. le Maréchal de Villars, par ſes grands exploits, mérita le glorieux titre de Pere de la patrie.

MARCHIENNES, Ville, dans la Flandre Vallonne, Diocéſe de Tournay, Parlement de Douay, Intendance de Lille, Subdelegation de Douay, à 1490 habitans. Il eſt ſitué ſur la Scarpe dans le Tournaiſis, entre Douay & S. Amand. C'eſt un lieu marécageux environné d'eaux & de roſeaux. Il y a au nord une grande forêt, au midy la Scarpe, entre Douay & Valenciennes. Ce fut là où Ste Rictrude femme d'Adalband Duc ou Prince de Douay fit bâtir l'an 630. un Monaſtére en l'honneur des Apôtres S. Pierre & S. Paul ſuivant le conſeil de S. Amand Evêque de ..... (*Tongrenſium.*) Après la mort de S. Jonat qui en fut le premier Abbé, ſainte Rictrude jugea à propos d'établir des Religieuſes, auſquelles elle donna le droit de ſuperiorité ſur quelques Religieux qui y étoient reſtez; de ſorte que les Religieuſes gouvernerent le Monaſtére pendant plus de trois cens trente-trois ans, c'eſt-à-dire environ juſqu'à l'an 1088. que les Religieuſes lâchant la bride au temperament & au plaiſir, avoient preſque réduit à rien leurs grandes poſſeſſions, & que les Normans ayant achevé leur ruine, Baudoüin dit le Barbu, Comte de Flandre, fit venir auprès de lui Lietvin ou Leduin Abbé de S. Vaſt. Ce perſonnage d'une grande réputation & d'un grand merite, chaſſa ces Religieuſes, & remit en leur place des Moines, & renouvella entierement ce Monaſtere en 1019. Quelque tems après cette Maiſon fut horriblement endommagée par une incendie. Le B. Poppo Abbé de S. Vaſt par ordre de Baudoüin dit le Pieux, Comte de Flandre, en fut le Reſtaurateur l'an 1063. La dédicace de l'Egliſe ſe fit l'an 1177. le 9. des Calendes d'Août, par Guillaume nouvellement ſacré Archevêque de Reims.

Entre pluſieurs Reliques, on conſerve dans cette Abbaye le corps de ſainte Rictrude ſa Fondatrice, & premiere Abbeſſe morte le 12. May 687. il eſt enfermé dans un tombeau d'argent. Il y a auſſi le corps de ſainte Euſebie fille de ſainte Rictrude & Abbeſſe du Monaſtére nommé *Hamaticum*, en Flandre, morte le 16. Mars 641. celui de ſainte Gertrude Biſayeule de ſainte Euſebie morte le 6. Decembre 650. celui de S. Jonat premier Abbé de Marchiennes, dont on fait la Fête le premier Août: Ceux des ſaintes Adolphe & Cloſſende Vierges & filles de ſainte Rictrude: Cloſſende fut Abbeſſe après ſa mere: enfin il y a auſſi les corps de S. Mercure, de ſainte Cordule, de ſainte Felicité & de ſainte Victorine, de la Societé de ſainte Urſule. L'Abbé joüit de ſix mille livres de rente.

MARCIAC, Ville, Juſtice Royale, dans le bas Armagnac, Diocéſe d'Aire, Parlement de Toulouſe, Intendance d'Auch, Election de Riviere-Verdun, à 268 habitans.

MARCIBAUD, dans la Marche, Diocéſe de Limoges, Parlement de Paris, Intendance de Moulins, Election de Gueret, à 182 habitans.

MARCIEL, dans le Roüergue, Diocéſe de Rodez, Parlement de Toulouſe, Intendance de Montauban, Election de Villefranche, à 468 habit.

MARCIEUX, dans le Dauphiné, Diocéſe, Parlement, Intendance & Election de Grenoble, à 214 habitans.

MARCIGNES, Juſtice Royale, dans le Comté & du Diocéſe de Comenges, Parlement de Toulouſe, Intendance d'Auch, Election de Comenges, à 268 habitans.

MARCIGNY, *Marciniacum*, *Marcignacum*, Ville, dans la Bourgogne, Diocéſe d'Autun, Parlement de Paris, Intendance de Dijon, Bailliage de Mâcon, Recette de Semur en Brionnois, à 810 habitans. Il y a

un Prieuré de Bénédictins, dédié à Nôtre-Dame, & à S. Pierre & S. Paul, fondé par S. Hugues. Cette Ville eſt au bord de la Loire, à deux lieuës de Semur. Quoique petite, elle ne laiſſe pas de faire un gros commerce de bled. Elle eſt Siége d'une Chambre à ſel qui dépend du Grenier de Semur; mais la Juſtice ordinaire appartient au Prieuré; elle reſſortit au Bailliage de Mâcon: elle eſt même du Mâconnois.

MARCIGNY-ſous-Thy, dans la Bourgogne, Diocèſe d'Autun, Parlement & Intendance de Dijon, Bailliage, Grenier à ſel & Recette de Semur en Auxois, à 110 habitans. La riviere d'Armanſon y paſſe; elle ne peut être navigable: c'eſt pays de plaines: il y a peu de vignes; l'Abbé de S. Pierre de Châlon eſt Collateur de la Cure.

MARCILLAC, *Marcilliacum* (demeure de Marcil ou Marcel) Bourg, dans le Limoſin, Diocèſe de Limoges, Parlement de Bordeaux, Intendance de Limoges, Election de Tulles, à 1112 habitans.

MARCILLAC, Bourg, dans le Rouergue, Diocèſe de Rodez, Parlement de Toulouſe, Intendance de Montauban, Election de Rodez, à 268 habitans. Ce Bourg eſt à quatre lieuës de Rodez.

MARCILLAC, dans le Quercy, Diocèſe de Cahors, Parlement de Toulouſe, Intendance de Montauban, Election de Figeac, à 386 habitans. Ce lieu eſt ſur la riviere de Sele, à quatre lieuës de Figeac. Il y a une Abbaye de l'Ordre de S. Benoît, qui a été ſécuriſée, & dont on attribuë la fondation au Roy Pepin. S. Namphaſe Solitaire y mourut vers l'an 800. Il y a dans le territoire de Marcillac une grotte [illegible] de plus de trois mille pas; elle va toûjours deſcendant.

MARCILLAC, dans le Périgord, Diocèſe de Sarlat, Parlement & Intendance de Bordeaux Election de Sarlat, à 184 habitans.

MARCILLAT, *Marcillatum*, (même nom que Marcillac,) dans le Bourbonnois, Diocèſe de Clermont, Parlement de Paris, Intendance de Moulins, Election de Gannat, à 810 habitans. C'eſt une Paroiſſe ſituée ſur la montagne de Nuit, à une demi-lieuë de la riviere de Sioulles; c'eſt un mauvais terroir à ſeigle & avoine: des pacages & bois taillis, un petit profit des beſtiaux: un commerce de bois à brûler, & d'écorce pour les Tanneurs. M. de Malha de Beauverger en eſt Seigneur.

MARCILLAT-Meſſaget ou Beſſaget & Memin, Bourg, dans le Bourbonnois, Diocèſe de Bourges, Parlement de Paris, Intendance de Moulins, Election de Montluçon, à 680 habitans. Ce lieu eſt à quatre lieuës de Montluçon contigu à la forêt de haute futaye de Champeau appartenante au Roy; c'eſt terres à ſeigle & avoine: les pacages étendus, un commerce de beſtiaux; il y a deux Foires chaque année dans ce Bourg, où il y a quantité de bons habitans. M. le Duc, les Sieurs Deſſernes, Deſtanſines & la Veuve Duras en ſont Seigneurs.

MARCILLE, *Marcilleium*, (même nom que Marcillac,) Bourg, dans le Maine, Diocèſe du Mans, Parlement de Paris, Intendance de Tours, Election de Mayenne, à 930 habitans. Il y a une Verrerie auprès de ce Bourg.

MARCILLE, dans le Perche, Diocèſe de Sées, Parlement de Paris, Intendance d'Alençon, Election de Mortagne, à 106 habitans.

MARCILLE-Raoul, *Marcilleum Radulfi*, dans la Bretagne, Diocèſe & Parlement de Rennes, Intendance de Nantes, Recette de Rennes, à 560 habitans.

MARCILLY, dans le Forez. Il y a dans ce lieu une Châtellenie Royale reſſortiſſante au Bailliage de Montbriſon.

MARCILLY, Bourg, dans la Normandie, Diocèſe d'Avranches, Parlement de Roüen, Intendance de Caën, Election de Mortain, à 915 habitans.

MARCILLY, dans le Bleſois, Diocèſe de Blois, Parlement de Paris, Intendance d'Orleans, Election de Romorantin, à 676 habitans.

MARCILLY, dans la Brie, Diocèſe de Troyes, Parlement de Paris, Intendance de Châlons, Election de Sezanne, à 485 habitans.

MARCILLY, dans l'Orleanois, Diocèſe d'Orleans, Parlement de Paris, Intendance & Election d'Orleans, à 434 habitans.

MARCILLY, dans la Brie, Diocèſe de Meaux, Parlement & Intendance de Paris, Election de Meaux, à 196 habitans.

MARCILLY, dans la Beauce, Diocèſe de Blois, Parlement de Paris, Intendance d'Orleans, Election de Vendôme, à 213 habitans.

MARCILLY ſur mont S. Jean, dans la Bourgogne, Diocèſe d'Autun, Parlement & Intendance de Dijon, Bailliage de Saulieu, Grenier à ſel de Poſtilly, Recette d'Arnay-le-Duc, à 450 habitans.

MARCILLY, dans la Bourgogne, Diocèſe d'Autun, Parlement & Intendance de Dijon, Bailliage, Grenier à ſel & Recette de Charolles, à 275 habitans. C'eſt pays plain & marécageux: il y a un ruiſſeau nommé de Terze. L'Evêque d'Autun eſt Collateur de la Cure. Les Hameaux de Marcilles, Merveil & S. Remy en dépendent. Il y a trois Fiefs, Marcilly, Terſé & Moulins-la-Cour.

MARCILLY, Baronie, dans la Bourgogne, Diocèſe d'Autun, Parlement & Intendance de Dijon, Bailliage & Recette de Montcenis, à 268 habitans.

MARCILLY, dans la Bourgogne, Diocèſe d'Autun, Parlement & Intendance de Dijon, Bailliage & Recette d'Arnay-le-Duc, à 100 habitans.

MARCILLY-lez-Avalon: la Paroiſſe eſt dans la Champagne, Diocèſe d'Autun, Parlement & Intendance de Dijon, Bailliage, Grenier à ſel & Recette d'Avalon, à 47 habitans. Il y a une Abbaye de Bernardins en regle ſous le vocable de Nôtre-Dame de bon Repos, fondée en 1239. par Hugues IV. Duc de Bourgogne & le Seigneur de Noyers; elle avoit été d'abord fondée pour des Religieuſes. Le pays eſt un peu montueux. Il y a une côte de vignes.

MARCILLY, dans le pays Meſſin, Diocèſe, Parlement, Intendance & Recette de Metz, à 32 habitans.

MARCILLY en Baſſigny, dans la Champagne, Diocèſe de Langres, Parlement de Paris, Intendance de Châlons, Election de Langres, à 560 habitans. Vers l'an 620. il y avoit un Château dont S. Flaire étoit Concierge.

MARCILLY la Champagne, dans la Normandie, Diocèſe d'Evreux, Parlement & Intendance de Roüen, Election d'Evreux, à 1210 habitans. M. de la Vergne d'Aulnay en eſt Seigneur.

MARCILLY le Chaſtel, Juſtice Royale, dans le Forez, Diocèſe de Lion, Parlement de Paris, Intendance de Lion, Election de Montbriſon, à 510 habitans.

MARCILLY le Haye, dans la Champagne, Diocèſe de Troyes, Parlement de Paris, Intendance de Châlons, Election de Troyes, à 395 habitans.

MARCILLY lez Tilchâtel, dans la Champagne, Diocèſe de Langres, Parlement de Paris, Intendance de Châlons, Election de Langres, à 164 habitans.

MARCILLY-lez-Viteaux, dans la Bourgogne, Diocèſe d'Autun, Parlement & Intendance de Dijon, Bailliage & Recette de Semur en Auxois, Grenier à ſel de Pouilly, à 87 habitans. C'eſt pays de plaines, de montagnes & de côteaux. Il y a peu de vignes : les Chanoines de S. Andoche ſont Collateurs de la Cure.

MARCILLY ſur Eure, dans la Normandie, Diocèſe d'Evreux, Parlement & Intendance de Roüen, Election d'Evreux, à 830 habitans. Meſſieurs du Fay & de Nollent en ſont Seigneurs.

MARCILLY ſur Saône, dans la Bourgogne, Diocèſe de Beſançon, Parlement & Intendance de Dijon, Bailliage & Recette d'Auſſonne, à 368 habitans.

MARCILLY, *Marcilliacum*, dans le Berry, Diocèſe de Bourges, Parlement de Paris, Intendance de Bourges, Election de la Charité, Grenier à ſel de Villequier, à 175 habitans. Ce Village eſt à quatre lieuës de la Charité, on y ſuit la Coûtume de Lorry-Montargis. La Cure vaut trois cens livres; elle eſt à la nomination du Chapitre de Sanſergues; terres à bled. Son Seigneur eſt M. de Chaludet Conſeiller. Le peuple n'y eſt point laborieux. On y adreſſe les lettres par la Charité.

MARCKELHEIM, Ville, dans la haute Alſace, Diocèſe de Baſle, Conſeil Souverain & Intendance d'Alſace, Chef-lieu d'un Bailliage, à 435 habitans.

MARCLOT, dans le Forez, Diocèſe de Lion, Parlement de Paris, Intendance de Lion, Election de Montbriſon, à 205 habitans.

MARCOIN, dans la Flandre Vallonne, Diocèſe de Cambray, Parlement de Douay, Intendance de Lille, Subdelegation de Cambray, à 376 habitans.

MARCOLIN, dans le Dauphiné, Diocèſe, Parlement & Intendance de Grenoble, Election de Romans, à 368 habitans.

MARCOLLES, Bourg, dans l'Auvergne, Diocèſe de S. Flour, Parlement de Paris, Intendance de Riom, Election d'Aurillac, à 1270 habitans.

MARCONNOIS ou ſainte Radegonde de Marconnois, dans le Poitou, Diocèſe de Poitiers, Parlement de Paris, Intendance de Tours, Election de Richelieu, à 330 habitans.

MARCONNE ou Marcame, *Marcoma*, & Maiſnil, dans l'Artois, Diocèſe d'Arras, Parlement de Paris, Intendance d'Amiens, Gouvernance d'Arras, Bailliage & Recette d'Heſdin, à 437 habitans. Sainte Frameuſe, dont le corps eſt honoré à Montreuil en Ponthieu, y vivoit vers l'an 709.

MARCONS, dans l'Agenois, Diocèſe d'Agen, Parlement & Intendance de Bordeaux, Election d'Agen, à 496 habitans.

MARCOVISE, Bois, dans le Vivarez, ſingulier par la beauté & la prodigieuſe hauteur des ſapins qu'il contient; mais dont on ne ſçauroit faire aucun uſage, à cauſe de l'impoſſibilité du tranſport.

MARCOURIGNAN, dans le bas Languedoc, Diocèſe de Narbonne, Parlement de Toulouſe, Intendance de Montpellier, Recette de Narbonne, à 325 habitans.

MARCOUSSIS, dans l'Iſle de France, Diocèſe, Parlement, Intendance & Election de Paris, à 798 habitans. Ce Bourg eſt ſitué à cinq lieuës ou environ de Paris. Son Egliſe Paroiſſiale eſt dédiée à la Madeleine. Il y a un Couvent de Celeſtins qui joüit de dix-neuf mille cinq cens livres, qui fut fondé par l'infortuné Jean de Montaigu, ſous le regne de Charles VI. Ce Seigneur fut Surintendant des Finances, & Grand-Maître de la Maiſon du Roy. Après avoir eu la tête tranchée en 1409. & être demeuré ſuſpendu au Gibet de Paris, juſqu'en 1411. il eut enfin ſa ſépulture dans ce Monaſtère, où ſa memoire eſt toujours en grande réputation; Jaqueline de Montaigu ſa fille apporta la terre de Marcouſſis à Jean Malet, Sire de Graville ayeul de l'Amiral Louis de Graville, qui eſt auſſi enterré dans le même lieu; il ne laiſſa que des filles.

MARCOUVILLE, *Marcouville*, *Marculfi Villa*, dans la Normandie, Diocèſe, Parlement & Intendance de Roüen, Election de Pontaudemer, à 215 habitans. Le Seigneur en prend le nom & nomme à la Cure.

MARCOUVILLE, dans la Normandie, Diocèſe, Parlement & Intendance de Roüen, Election d'Andely, à 91 habitans. L'Archevêque de Roüen nomme à la Cure : Marcouville eſt à Madame de Gaillardbois.

MARCOUX, dans le Forez, Diocèſe de Lion, Parlement de Paris, Intendance de Lion, Election de Montbriſon, à 540 habitans.

MARCOUX, dans la Provence, Dioceſe de Digne, Parlement & Intendance d'Aix, Viguerie & Recette de Digne, à 360 habitans.

MARCQ, dans la Flandre Vallonne, Diocèſe d'Arras, Parlement de Douay, Intendance de Lille, Subdelegation de Bouchain, à 258 habitans.

MARCROLES, dans la Gaſcogne, Diocèſe de Tarbes, Parlement de Toulouſe, Intendance d'Auch, Recette du Comté de Bigorre, à 304 habitans.

MARCUL, dans l'Artois, Diocèſe d'Arras, Parlement de Paris, Intendance d'Amiens, Gouvernance, Bailliage & Recette d'Arras, à 160 habitans.

MARCULAT, dans l'Artois, Diocèſe d'Arras, Parlement de Paris, Intendance d'Amiens, Gouvernement d'Arras, Bailliage & Recette d'Heſdin, à 170 habitans.

MARCY, dans le Nivernois, Diocèſe d'Auxerre, Parlement de Paris, Intendance d'Orleans, Election de Clamecy, à 430 habitans.

MARCY & Houdainville, dans la Picardie, Diocèſe de Laon, Parlement de Paris, Intendance de Soiſſons, Election de Guiſe, à 200 habitans.

MARCY, dans le Berry, dans la Châtellenie de S. Briſſon.

MARCY & Boudreville, dans la Picardie, Diocèſe de Laon, Parlement de Paris, Intendance de Soiſſons, Election de Laon, à 252 habitans.

MARCY-lez-Chezeaux, dans le Bourbonnois, Diocèſe de Nevers, Parlement de Paris, Intendance & Election de Moulins, à 461 habitans. Ce lieu eſt à quatre lieuës de Moulins, entre les rivieres de Loire & d'Allier en plaine; les terres y ſont mediocres & à ſeigle; les foins abondans, mais de mauvaiſe qualité, ſont conſommez par les beſtiaux dont les habitans font un profit aſſez conſidérable. Il y a auſſi quelque cantons de bois, & des étangs. M. le Duc eſt Seigneur de ce lieu.

MARCY, dans la Bourgogne, Diocèſe de Mâcon, Parlement & Intendance de Dijon, Bailliage & Recette de Charolles, Grenier à ſel du Mont S. Vincent, à 210 habit. C'eſt la Paroiſſe des Fiefs de Bouvalle, Cercy, Animont, & Moleron; les Hameaux de Montereau, les Malaiſes, Aumont, & du Bois en dépendent. C'eſt pays ſabloneux, de montagnes, & de bruyeres. L'Evêque de Mâcon eſt Collateur de la Cure. Il y a une petite Chapelle dans le Village d'Aumont.

MARDEUIL,

MARDEUIL, dans la Champagne, Diocèse de Reims, Parlement de Paris, Intendance de Châlons, Election d'Epernay, à 309 habitans.

MARDIE', dans l'Orlenois, Diocèse d'Orleans, Parlement de Paris, Intendance & Election d'Orleans, à 620 habitans.

MARDIGNY, dans le pays Messin, Diocèse, Parlement, Intendance & Recette de Metz, à 165 habitans.

MARDIK, dans la Flandre Flaminganre, Diocèse d'Ypres, Parlement de Paris, Intendance & Subdelegation de Dunkerque, à 130 habitans. Il y avoit ci-devant auprès de ce Village un Fort qui a été plusieurs fois pris & repris & à la fin rasé. C'est par un canal, qui passe auprès & qui en a pris le nom, que se déchargent à présens dans la mer, les eaux de la Colme & des Watregants ou fossez voisins, qu'on a fait pour dessecher les terres qui sont fort basses & marécageuses.

MARDILLY, dans la Normandie, Diocèse de Lisieux, Parlement de Rotien, Intendance d'Alençon, Election de Lisieux, à 265 habitans.

MARDIRAT, dans le Languedoc. Il y a des salines considerables.

MARDOR, dans la Champagne, Diocèse de Langres, Parlement de Paris, Intendance de Châlons, Election de Langres, à 132 habitans.

MARDORE, dans le Beaujolois, Diocèse de Lion, Parlement de Paris, Intendance de Lion, Election de Villefranche, à 955 habitans.

MARE, dans le pays Messin, Diocèse de Verdun, Parlement & Intendance de Metz, Recette de Verdun, à 236 habitans.

MARE', dans la Flandre Vallonne, Diocèse de Cambray, Parlement de Doüay, Intendance de Lille, Subdelegation de Cambray, à 305 habitans.

la MARE, dans la Normandie, Diocèse de Bayeux, Parlement de Rotien, Intendance & Election de Caën, à 15 habitans.

MARE & Aurom, dans l'Artois, Diocèse d'Arras, Parlement de Paris, Intendance d'Amiens, Gouvernance d'Arras, Bailliage & Recette d'Aire, à 467 habitans.

MAREAU, Bourg, dans l'Orleanois, Diocèse d'Orleans, Parlement de Paris, Intendance & Election d'Orleans, à 910 habitans.

MAREAU, dans l'Orleanois, Diocèse d'Orleans, Parlement de Paris, Intendance d'Orleans, Election de Pithiviers, à 408 habitans.

MAREIL, dans la Beauce, Diocèse de Chartres, Parlement & Intendance de Paris, Election de Montfort, à 186 habitans.

MAREIL en Champagne, Bourg, dans l'Anjou, Diocèse d'Angers, Parlement de Paris, Intendance de Tours, Election de la Fleche, à 368 habitans.

MAREIL, près Clermont, dans l'Anjou, Diocèse d'Angers, Parlement de Paris, Intendance de Tours, Election de la Fleche, à 770 habitans.

MAREILLE, dans la Champagne, Diocèse de Langres, Parlement de Paris, Intendance de Châlons, Election de Chaumont, à 233 habitans.

MAREILLES, dans la Marche, Diocèse de Limoges, Parlement de Paris, Intendance de Moulins, Election de Guerat, à 128 habitans. C'est une petite Paroisse située partie dans un vallon, & partie sur une hauteur. Les terres y sont à seigle, bled noir, avoine, quelque millet & des raves. Les pacages & les foins suffisans pour l'engrais & nourriture des bestiaux. Les habitans sont commodes. Le Prieur-Curé du lieu en est Seigneur.

MARMANDE, dans le bas Languedoc, Diocèse du Puy, Parlement de Toulouse, Intendance de Montpellier, Recette du Puy, à 285 habitans.

MARENGEA, dans la Franche-Comté, Diocèse, Parlement & Intendance de Besançon, Bailliage & Recette d'Orgelet, à 42 habitans.

MARENNES, *Marina*, Ville, dans la Saintonge, Diocèse de Saintes, Parlement de Bordeaux, Intendance de la Rochelle, Chef-lieu d'une Election, à 5440 habitans. Elle est située entre la Sendre & le Havre de Brouage. Le terrain en est excellent, rapporte de très bon vin, & de fort bon sel. Ses huitres vertes passent pour les meilleures de la côte; le Fort de Chap est dans cette Paroisse, qui est si riche & si considerabe que c'est le Siege de l'Amirauté de Brouage & de l'Election. Les Jesuites & les Recolets y ont des maisons.

Il y a un Siége d'Amirauté, & un Bureau des Fermes. Elle est située au bord de la mer, à une lieuë de Brouage au midy. Cette Ville appartenoit au Roy Philippe de Valois, qui, en 1330. assigna à Amaury de Craon 1500. livres de rente à prendre sur le Domaine de ce lieu pour la Sénéchaussée héréditaire d'Anjou & du Maine que ce Seigneur lui remettoit, selon un Acte du trésor des Chartres. Elle vint à la Maison de Pons en 1380. en déduction de deux mille livres de rente accordées par Charles V. à Renaud Sire de Pons en 1370. mais elle fut confisquée avec plusieurs autres Terres par un Arrêt du Parlement de Paris de 1461. contre Jacques Sire de Pons; & quoique Guy Sire de Pons fils de Jacques eût obtenu des Lettres d'abolition des crimes prétendus pour lesquels son pere avoit été condamné, ses descendans eurent pourtant beaucoup de peine à joüir paisiblement de ces biens, dans lesquels ils étoient souvent troublez par les Officiers Royaux, ce qui dura jusqu'en 1543. comme on le voit par le Livre des Droits du Roy de Dupuy. Les Sires de Pons se qualifioient Comtes de Marennes.

MARENNES en Marenein, dans la Gascogne, Diocèse d'Acqs, Parlement de Bordeaux, Intendance d'Auch, Election des Lannes, à 589 habitans. Ce lieu est au bord de la mer, près du vieux Boucault ou de l'ancienne embouchure de l'Adour.

MARENNES, dans le Dauphiné, Diocèse de Vienne, Parlement & Intendance de Grenoble, Election de Vienne, à 256 habitans.

MARENTA, dans l'Artois, Diocèse de Boulogne, Conseil d'Artois, Intendance d'Amiens, à 175 habitans. L'Abbesse de S. Austrebert en est Dame & nomme à la Cure, qui vaut huit cens livres. Ce lieu est à deux lieuës de Montreüil & à trois d'Hesdin.

MARENVUEZ, dans la Champagne, Diocèse de Reims, Parlement de Paris, Intendance de Châlons, Election de Reims, à 152 habitans.

MARESCHE', Bourg, dans le Maine, Diocèse du Mans, Parlement de Paris, Intendance de Tours, Election du Mans, à 810 habitans.

MARESCHES, dans la Flandre, Diocèse de Cambray, Parlement de Doüay, Intendance de Maubeuge, Gouvernement & Recette du Quênoy, à 225 habitans.

le MARESCHET, dans la Franche-Com-

té, Diocèſe, Parlement & Intendance de Beſançon, Bailliage & Recette de la Terre de S. Claude, a 29 habitans.

MARESMONTIER, dans la Picardie, Diocèſe d'Amiens, Parlement de Paris, Intendance d'Amiens, Election de Mondidier, a 142 habitans.

MARESNES, dans le Dauphiné, Diocèſe de Vienne, Parlement & Intendance de Grenoble, Election de Vienne, a 368 habitans.

MAREST, dans la Picardie, Diocèſe de Soiſſons, Parlement & Intendance de Paris, Election de Compiegne, a 282 habitans.

le MAREST, dans la Franche-Comté, Diocèſe, Parlement & Intendance de Beſançon, Bailliage & Recette de la Terre de S. Claude, a 33 habitans.

MAREST-Dampcourt, dans la Picardie, Diocèſe de Noyon, Parlement de Paris, Intendance de Soiſſons, Election de Noyon, a 420 habitans. Ce lieu eſt à une lieuë de Chauny.

MAREST & Ouſt, dans la Picardie, Diocèſe d'Amiens, Parlement de Paris, Intendance & Election d'Amiens, a 520 habitans.

MARESTAING, dans le bas Armagnac, Diocèſe de Lectoure, Parlement de Toulouſe, Intendance d'Auch, Election de Lomagne, a 360 habitans.

MARESTAY, Bourg, dans la Saintonge, Diocèſe de Saintes, Parlement de Bordeaux, Intendance de la Rochelle, Election de S. Jean d'Angely, a 740 habitans.

les MARESTS, dans la Brie, Diocèſe de Sens, Parlement & Intendance de Paris, Election de Provins, a 199 habitans.

MARESVILLE, dans le Boulonois, Diocèſe de Boulogne, Parlement de Paris, Intendance d'Amiens, a 96 habitans.

MAREUGHOL, dans l'Auvergne, Diocèſe de Clermont, Parlement de Paris, Intendance de Riom, Election d'Iſſoire, a 535 habitans.

MAREUIL *Marogilum*, *Marcolum*, dans le Perigord, Diocèſe de Perigueux, Parlement & Intendance de Bordeaux, Election de Perigueux, a 700 habitans.

MAREUIL ſur Marne, dans la Brie, Diocèſe de Meaux, Intendance de Paris, Election de Meaux, a 645 habitans. S. Trefain, dont le Corps eſt à Avenay, en étoit Curé au VI. ſiécle.

MAREUIL, dans le Poitou, Diocèſe de Luçon, Parlement de Paris, Intendance de Poitiers, Election de Fontenay, a 660 habitans. Ce Bourg eſt à la Maréchalle de Duras: il eſt ſitué ſur la riviere du Lay, où l'on charge les marchandiſes deſtinées pour Nantes & la Rochelle. Cette riviere tombe à S. Benoît où le flux monte à plein. Il y a un Bureau des Traites à Mareüil. Les Foires & Marchez y ſont tréſfrequentez.

MAREUIL, dans la Touraine, Diocèſe de Tours, Parlement de Paris, Intendance & Election de Tours, a 600 habitans. L'Egliſe de ce lieu qui eſt ſous l'invocation de S. Martin fut brûlée en 584. par les peuples de Berry en faveur du Roy Gontrand, & ſelon Saint Gregoire de Tours il s'y opera alors un miracle par la vertu des Reliques qu'elle poſſedoit de ſon Saint Patron. La Cure eſt à la Collation de l'Abbé de Villeloing.

MAREUIL, *Parochia Beatæ Mariæ de Marolio*, gros Bourg, dans le Berry, Diocèſe de Bourges, Parlement de Paris, Intendance & Preſidial de Bourges, Election, Bailliage & Grenier à ſel d'Iſſoudun, a 405 habitans. Il eſt ſur la riviere de l'Arnon, à ſix lieuës de Bourges & à trois d'Iſſoudun. On y ſuit la Coûtume de Berry, la Cure vaut cinq cens livres, le Chapitre de Bourges en eſt Patron. Il y a trois ou quatre Hameaux dans la Paroiſſe, & quatre ou cinq moulins. Les terres ſont differentes, il y en a de graſſes & de maigres. Il y a cinquante ou ſoixante arpens de vignes en trois clos; beaucoup de prez, de bois taillis, de mines & minieres. M. le Duc de Bethune, & M. George de Roiſe en ſont Seigneurs, avec haute, moyenne, & baſſe Juſtice. La Seigneurie eſt un Fief mouvant du Roy. Il y a Foire le 29. Octobre, & on y tient le Marché tous les Jeudis de l'année. Il y a de fort belles Forges appartenantes aux Seigneurs. On conduit les fers à Saumur. Il faut adreſſer les Lettres à Iſſoudun.

MAREUIL, Bourg, dans l'Angoumois, Diocèſe de Saintes, Parlement de Paris, Intendance de la Rochelle, Election de Cognac, a 470 habitans.

MAREUIL, dans la Picardie, Diocèſe de Senlis, Parlement de Paris, Intendance de Soiſſons, Election de Crépy, a 285 habitans.

MAREUIL en Brie, dans la Champagne, Diocèſe de Reims, Parlement de Paris, Intendance de Châlons, Election d'Epernay, a 372 habitans.

MAREUIL en Dole, dans la Brie, Diocèſe de Soiſſons, Parlement de Paris, Intendance de Soiſſons, Election de Château-Thierry, a 300 habitans.

MAREUIL en France, dans l'Iſle de France, Diocèſe, Parlement, Intendance & Election de Paris, a 348 habitans.

MAREUIL, dans la Champagne, Diocèſe de Reims, Parlement de Paris, Intendance de Châlons, Election d'Epernay, a 464 habitans.

MAREUIL & la Motte, dans la Picardie, Diocèſe d'Amiens, Parlement de Paris, Intendance d'Amiens, Election de Mondidier, a 625 habitans.

MAREUIL, en Artois, près le mont S. Eloy, & de la Scarpe. C'eſt une Abbaye réguliere de l'Ordre de S. Auguſtin, dans le Diocèſe d'Arras, où eſt le Corps de Sainte Bertille qui vivoit à la fin du VII. ſiécle.

MAREUIL ſous Mandre, dans l'Iſle de France, Diocèſe, Parlement, Intendance & Election de Paris, a 305 habitans.

MAREUIL, dans la Picardie, en Vimeu, Diocèſe d'Amiens, Parlement de Paris, Intendance d'Amiens, Election d'Abbeville, a 486 habitans. Ce lieu qui eſt ſitué ſur la riviere de Somme, à une lieuë d'Abbeville, produit de petits bleds, avoines, bois, lins, chanvres, & beſtiaux. Il y a un Prieuré dit de S. Chriſtophe, de mille livres de revenu. Le Prieur nomme à la Cure de Mareüil qui vaut huit cens livres. Il y a Foire le jour de la S Chriſtophe pour louer des valets & des ſervantes. M. de Villepeaux, Lieutenant de Roy d'Heſdin eſt Seigneur de ce lieu. Il y a un Château à l'antique aſſez beau.

MAREUIL ſous Marly, dans l'Iſle de France, Diocèſe, Parlement, Intendance & Election de Paris, a 408 habitans.

MAREUIL ſur Ay, dans la Champagne, Diocèſe de Reims, Parlement de Paris, Intendance de Châlons, Election d'Epernay, a 819 habitans.

MAREY ſur Tille, dans la Bourgogne, Diocèſe de Langres, Parlement, Intendance, Bailliage, Grenier à ſel & Recette de Dijon, a 590 ha-

bitans. Deux Métairies en dépendent, Bonnent, & la Bruſlée. Il eſt dans un vallon. C'eſt pays de bois, & de montagnes. La riviere ſe nomme la Thille.

MAREY, dans la Bourgogne, Diocèſe de Châlon, Parlement, & Intendance de Dijon, Bailliage & Grenier à ſel de Monceaux, Recette d'Autun, à 174 habitans. Pluſieurs Hameaux en dépendent, dont les uns ſuivent en tout le même reſſort que Marey; ſavoir Beaugey, Villeneuve, Fangey. Les autres ſont les Domaines de Demjot qui payent la Taille avec les habitans de S. Bervin & Chaſſignolles. Ils ſont du Bailliage de Châlon. C'eſt pays de collines & de montagnes, fort couvert. Les terres y ſont ſabloneuſes, ſujettes aux eaux & aux ravines. Il n'y a point de riviere. L'Evêque de Châlon eſt Collateur de la Cure.

MAREY, dans la Bourgogne, Diocèſe d'Autun, Parlement & Intendance de Dijon, Baillage, Grenier à ſel & Recette de Nuits, à 74 habitans. C'eſt un vignoble à une lieuë de Nuits, dans la montagne.

MARFAUX, dans la Champagne, Diocèſe de Reims, Parlement de Paris, Intendance de Châlons, Election de Reims, à 393 habitans.

MARFONTAINE, dans la Picardie, Diocèſe de Laon, Parlement de Paris, Intendance de Soiſſons, Election de Laon, à 133 habitans.

MARGASTAU, dans l'Armagnac, Diocèſe d'Auch, Parlement de Toulouſe, Intendance d'Auch, Election d'Armagnac, à 318 habitans.

MARGAUX, dans la Guienne, Diocèſe, Parlement, Intendance & Election de Bordeaux, à 890 habitans.

la MARGELLE, dans la Bourgogne, Diocèſe de Langres, Parlement & Intendance de Dijon, Baillage de Châtillon, Grenier à ſel de Saux-le-Duc, Recette de S. Seine, à 363 habitans. Cette Paroiſſe eſt ſituée dans un vallon ſpacieux, la riviere de Lignon y paſſe. C'eſt pays de montagnes. L'Abbé de S. Seine eſt Collateur de la Cure. La Métairie de Crocpomier en dépend.

MARGERIDE, dans le Limoſin, Diocèſe de Tulles, Parlement de Bordeaux, Intendance de Limoges, Election de Tulles, à 422 habitans.

MARGERIE, dans la Champagne, Diocèſe de Châlons, Parlement de Paris, Intendance de Châlons, Election de Vitry, à 278 habitans.

MARGERIE & Chamigret, dans le Forez, Diocèſe de Lion, Parlement de Paris, Intendance de Lion, Election de Montbriſon, à 228 habitans.

MARGE'S, dans le Dauphiné, Diocèſe de Vienne, Parlement & Intendance de Grenoble, Election de Romans, à 358 habitans.

MARGILLEY, dans la Franche-Comté, Diocèſe, Parlement & Intendance de Beſançon, Bailliage & Recette de Gray, à 305 habitans.

MARGIRAL, dans la Picardie, Diocèſe de Soiſſons, Parlement de Paris, Intendance & Election de Soiſſons, à 245 habitans.

MARGLAT, dans la Marche, Diocèſe de Limoges, Parlement de Paris, Intendance de Moulins, Election de Gueret, à 68 habitans.

MARGNY, dans la Picardie, Diocèſe de Soiſſons, Parlement & Intendance de Paris, Election de Compiegne, à 374 habitans. Il y a une Prévôté Royale reſſortiſſante au Bailliage de Compiegne, & une manufacture conſiderable de draps, de camelots, & de pluches.

MARGNY, dans le pays Meſſin, Diocèſe, Parlement & Intendance de Metz, Recette du Duché de Carignan, à 122 habitans.

MARGNY en Brie, dans la Brie, Diocèſe de Soiſſons, Parlement de Paris, Intendance de Soiſſons, Election de Château-Thierry, à 102 habitans.

MARGON, dans le bas Languedoc, Diocèſe de Beziers, Parlement de Toulouſe, Intendance de Montpellier, Recette de Beziers, à 164 habitans.

MARGON ou S. Jean de Margon, dans le Perche, Diocèſe de Séez, Parlement de Paris, Intendance d'Alençon, Election de Mortagne, à 330 habitans.

MARGOUET, dans l'Armagnac, Diocèſe d'Auch, Parlement de Toulouſe, Intendance d'Auch, Election d'Armagnac, à 318 habitans.

MARGUERIE, dans la Gaſcogne, Diocèſe de Tarbes, Parlement de Toulouſe, Intendance d'Auch, Recette du Comté de Bigorre, à 65 habitans.

MARGUERITTES, dans le bas Languedoc, Diocèſe de Nîmes, Parlement de Toulouſe, Intendance de Montpellier, Recette de Nîmes, à 1130 habitans.

MARGUT, dans le pays Meſſin, Diocèſe, Parlement & Intendance de Metz, Prévôté de Montmidy, Recette du Duché de Carignan, à 150 habitans.

MARIANS & Suanyas, dans le Rouſſillon, Diocèſe de Perpignan, Conſeil & Intendance de Rouſſillon, Viguerie & Recette de Conflans, à 52 habitans.

MARIAND, dans la Provence, Diocèſe de Digne, Parlement & Intendance d'Aix, Viguerie & Recette de Digne, à 318 habitans.

MARICHER, dans la Gaſcogne, Diocèſe de Comenges, Parlement de Toulouſe, Intendance d'Auch, Election de Comenges, à 260 habitans.

MARICOURT, dans la Picardie, Diocèſe de Noyon, Parlement de Paris, Intendance d'Amiens, Election de Peronne, à 380 habitans.

MARIDAN, dans le haut Armagnac, Diocèſe de Comenges, Parlement de Toulouſe, Intendance d'Auch, Recette des quatre Vallées, à 368 habitans.

MARIEMBOURG, *Maria Burgus*, dans la Flandre, Diocèſe de Liege, Parlement de Doüay, Intendance de Maubeuge, Siège d'une Prévôté & d'une Recette, à 538 habitans. C'eſt un Gouvernement de Place du Gouvernement Militaire de la Flandre Françoiſe. Mariembourg eſt une petite Ville du Hainaut, enclavée dans le pays de Liege & ſituée dans une plaine: elle fut bâtie en 1547. par Marie d'Autriche, ſœur de Charles V. Reine douairiere de Hongrie, lors Cegente pour l'Empereur dans les Pays-Bas, ſuivant le Traité fait entr'elle & le Prince de Liege, le 6. May 1546. Avant ce Traité le terrain de cette Ville appartenoit au Prince de Liege qui l'avoit échangé contre la Terre & Seigneurie de Herſtat, ſituée entre Liege & Maſtrix, après avoir cédé à l'Empereur les droits de Régale & de Souveraineté qu'il avoit au Village de Freſne. Quelque tems après cette Ville fut priſe par Henry II. & renduë à Philippe II. puis cedée par le Traité des Pirenées à Louis XIV. dont les Troupes y entrerent le 3. May 1660. Elle fut démolie en 1674. & revêtuë en 1681. d'une ſimple muraille. La plupart de ſes maiſons ſont détruites & les habitans logent dans des caſernes pêle mêle avec le ſoldat. Il y a dans la Ville un ſeul Curé dont le revenu conſiſte en deux cens quatre-vingt-huit livres gagées du Roy qui y nomme, & trois cens livres de penſion ſans le caſuel. Il y a deux Chapelains Royaux, dont l'un joüit de deux cens quatre-vingt-huit livres, l'autre de cent quarante-quatre livres. M. de Brie ci-devant Ar-

chevêque de Cambray y prit naiſſance ; ſon pere en étoit Gouverneur pour le Roy d'Eſpagne. Il y a un Couvent de quarante-deux Filles de l'Ordre du S. Sépulchre. Les habitans très-pauvres ſont occupez les deux tiers de l'année au travail des Forges & Fourneaux, à couper du bois, faire du charbon & laver les mineraux de fer qu'ils envoyent dans les Provinces de Flandre, d'Artois, de Cambreſis, Picardie, & autres, dont ils tirent les denrées & marchandiſes néceſſaires à leur ſubſiſtance ; c'eſt-là leur plus grand commerce ; outre un petit traſic avec les troupes, ce qui les fait à peine ſubſiſter. On compte, y compris les terres alienées du Domaine du Roy, environ cinq cens quatre-vingt journaux de terres labourables, de très-mauvaiſe qualité, ne produiſant qu'une eſpece d'orge qu'ils nomment du grain d'épeautre & de l'avoine. Ils on encore cent ſoixante-dix journaux en prairies, le journau eſt de cent verges, vingt-deux pieds la verge, dix pouces au pied qui font onze pouces meſure de France. Il n'y a qu'un petit bois ſur la juriſdiction de ce lieu ; il appartient au Roy. Il paſſe deux ruiſſeaux de chaque côté de cette Ville, ils traverſent le pays de Liege & deſcendent dans la Meuſe à deux lieuës de Giver. Marlembourg n'a pour toute dépendance que le Village de Fraine, dans lequel le Prince de Liege a droit de Cenſive & de Patronage ; il eſt gros decimateur pour moitié avec le Seigneur du Village de Boſſut-en-Fagne, ce Prince n'ayant cédé que le droit de Régale & Souveraineté, que le Roy a aliené en 1709.

la MARIENNE, dans la Champagne, Diocèſe de Langres, Parlement de Paris, Intendance de Châlons, Election de Chaumont, a 180 habitans.

les trois MARIES, dans la Provence, Diocèſe d'Arles, Parlement & Intendance d'Aix, Recette d'Arles, a 486 habitans. Ce lieu eſt en grande dévotion chez les Provençaux, qui croyent que c'eſt où les trois Maries ; ſavoir, Madeleine, Jacobé, & Salomé ont débarqué avec la tête de S. Jacques le Mineur. Ce lieu eſt dans la Camargue, à l'embouchure d'un bras du Rhône. Il y avoit autrefois un Temple de Diane d'Ephéſe.

MARIEUX, dans la Picardie, Diocèſe d'Amiens, Parlement de Paris, Intendance d'Amiens, Election de Doulens, a 155 habitans.

MARIGNA, dans la Franche-Comté, Diocèſe, Parlement & Intendance de Beſançon, Recette d'Orgelet, a 159 habitans.

MARIGNA, dans la Franche-Comté, Diocèſe, Parlement & Intendance de Beſançon, Bailliage & Recette de S. Claude, a 25 habitans.

MARIGNAC, *Mariniacum* (demeure de Marin) Bourg, dans la Saintoge, Diocèſe de Saintes, Parlement de Bordeaux, Intendance de la Rochelle, Election de Saintes, a 466 habitans.

MARIGNAC, dans le haut Languedoc, Diocèſe de Rieux, Parlement & Intendance de Toulouſe, Recette de Rieux, a 403 habitans.

MARIGNAC, dans le Comté & du Diocèſe de Comenges, Parlement de Toulouſe, Intendance d'Auch, Election de Comenges, a 134 habitans.

MARIGNAC, dans le Dauphiné, Diocèſe de Valence, Parlement & Intendance de Grenoble, Election de Montelimart, a 386 habitans.

MARIGNAC, dans le Dauphiné, Diocèſe de Die, Parlement & Intendance de Grenoble, Election de Die, a 365 habitans.

MARIGNAC, dans le bas Armagnac, Diocèſe d'Aire, Parlement de Toulouſe, Intendance d'Auch, Election de Riviere-Verdun, a 418 habitans.

MARIGNAC, dans le bas Languedoc, Diocèſe de Beſiers, Parlement de Toulouſe, Intendance de Montpellier, Recette de Beſiers, a 341 habitans.

MARIGNANE, dans la Provence, Diocèſe d'Arles, Parlement, Intendance, Viguerie & Recette d'Aix, a 341 habitans. Les Genois y viennent enlever des vins. Ce lieu a été érigé en Marquiſat en 1650. on croit qu'il a pris ſon nom de Marius, qui y a campé long-tems avec ſon armée. Il y a un Couvent de Minimes.

MARIGNE', près Châteaugontier, dans l'Anjou, Diocèſe d'Angers, Parlement de Paris, Intendance de Tours, Election de Châteaugontier, a 395 habitans.

MARIGNE', près Daon, Bourg dans l'Anjou, Diocèſe d'Angers, Parlement de Paris, Intendance de Tours, Election de Châteaugontier, a 1098 habitans.

MARIGNIEU, dans la Bourgogne, Diocèſe de Bellay, Parlement & Intendance de Dijon, Bailliage & Recette de Bugey, a 233 habitans.

MARIGNY, *Mariniacum*, *Marigneium*, Bourg & Marché, dans la Normandie, Diocèſe de Coûtances, Parlement de Roüen, Intendance de Caën, Election de Coûtances, a 1080 habitans. C'eſt une ancienne Baronie à préſent ſous le titre de Marquiſat, appartenant à M. le Prince de Guimené de Rohan. Elle eſt à deux lieuës de S. Lo.

MARIGNY, Bourg, dans le Nivernois, Diocèſe de Nevers, Parlement & Intendance de Paris, Election de Veſelay, a 840 habitans.

MARIGNY, dans le Poitou, Diocèſe de Poitiers, Parlement de Paris, Intendance & Election de Poitiers, a 575 habitans.

MARIGNY, dans la Picardie, Diocèſe de Senlis, Parlement de Paris, Intendance de Soiſſons, Election de Crépi, a 538 habitans.

MARIGNY, dans la Picardie, Diocèſe de Soiſſons, Parlement & Intendance de Paris, Election de Compiegne, a 488 habitans.

MARIGNY, dans la Normandie, Diocèſe de Séez, Parlement de Roüen, Intendance d'Alençon, Election d'Argentan, a 264 habitans.

MARIGNY, dans la Picardie, Diocèſe d'Amiens, Parlement de Paris, Intendance d'Amiens, Election de Mondidier, a 340 habitans.

MARIGNY, dans l'Orleanois, Diocèſe d'Orleans, Parlement de Paris, Intendance & Election d'Orleans, a 464 habitans.

MARIGNY le Cahonet, dans la Bourgogne, Diocèſe, Parlement & Intendance de Djion, Bailliage, Grenier à ſel & Recette de Semur en Auxois, a 438 habitans. Il eſt ſitué entre trois montagnes. La petite riviere de Colombe y paſſe ; il n'y a qu'un petit aqueduc ; c'eſt un pays de bois taillis, plaines & montagnes. Il y a quantité de vignes ; les Chanoines de S. Andoche ſont Collateurs de la Cure.

MARIGNY, dans la Normandie, Diocèſe de Séez, à deux lieuës de cette Ville au nord-oueſt, Parlement de Roüen, Intendance d'Alençon, Election d'Argentan, a 448 habitans. La Cure eſt à la nomination de l'Abbé de Silly ; la terre ſemble avoir appartenu à la Maiſon d'Aunou le Faucon, dans le troiſiéme ſiécle ; M. le Comte de Medavy y a ſuccedé par acquêt à la noble famille de Bernard.

MARIGNY, dans la Normandie, Diocèſe de Bayeux, Parlement de Roüen, Intendance de Caën,

Caën, Election de Bayeux, a 316 habitans.

MARIGNY, dans la Bourgogne, Diocèſe de Châlon, Parlement & Intendance de Dijon, Bailliage & Recette de Charolles, Grenier à ſel de Mont-Saint-Vincent, a 245 habitans. Ce lieu eſt ſitué au bas du Mont-Saint-Vincent. La Paroiſſe eſt compoſée de quatre Hameaux: le premier eſt Marigny, où l'Egliſe eſt placée: le ſecond Bouquefant: le troiſiéme Ragy: le quatriéme Bragny & le Fermier de la terre des Buiſſons; c'eſt pays de collines. L'Abbé de S. Pierre de Châlon eſt Collateur de la Cure.

MARIGNY, dans le Bourbonnois, Diocèſe de Bourges, Parlement de Paris, Intendance & Election de Moulins, a 210 habitans. C'eſt une Paroiſſe à trois lieuës de Moulins, & autant de l'Allier en plaine; c'eſt terres fortes à froment, orge, avoine & fèves, de bon rapport: très-peu de vignes; les foins graſſis & abondans; les pacages étendus en buiſſons & bruyeres: un profit conſidérable de beſtiaux; il y a quelques bois taillis. M. le Duc eſt Seigneur de ce lieu.

MARIGNY, dans la Champagne, Diocèſe de Troyes, Parlement de Paris, Intendance de Châlons, Election de Troyes, a 210 habitans.

MARIGNY, dans la Champagne, Diocèſe de Langres, Parlement de Paris, Intendance de Châlons, Election de Langres, a 56 habitans.

MARIGNY, dans la Franche-Comté, Diocèſe, Parlement & Intendance de Beſançon, Bailliage & Recette de Poligny, a 146 habitans.

MARIGNY, dans le Nivernois, Diocèſe d'Auxerre, Parlement de Paris, Intendance d'Orleans, Election de Clamecy, a 150 habitans.

MARIGNY, dans la Bourgogne, Diocèſe de Châlon, Parlement & Intendance de Dijon, Bailliage, Grenier à ſel & Recette de Nuits, a 129 habitans. Il eſt à trois lieuës de Beaune & de Nuits, en pays bas & vignoble.

MARIGNY, dans le Berry, Diocèſe de Bourges, Parlement de Paris, Intendance & Election de Bourges, a 92 habitans. C'eſt un Village ſur la riviere de Cher, à une lieuë de Châteauneuf, à quatre de Dun-le-Roy. La taille y eſt perſonnelle & on ſuit la Coûtume de Berry. La Cure vaut quatre cens livres: elle eſt à la collation du Prieur de Châteauneuf; les terres ſont aſſez fertiles en bleds & pâturages pour les bêtes à laine, c'eſt le commerce du lieu. Il appartient à M. de Pontchartrain, comme dépendance du Marquiſat de Châteauneuf. On y envoye les lettres par Châteauneuf.

MARIGNY, dans la Brie, Diocèſe de Troyes, Parlement de Paris, Intendance de Châlons, Election de Sezanne, a 78 habitans.

MARIGNY Briſay, dans le Poitou, Diocèſe de Poitiers, Parlement de Paris, Intendance de Poitiers, Election de Châtellerault, a 585 habitans.

MARIGNY Marmande, dans le Poitou, Diocèſe de Poitiers, Parlement de Paris, Intendance de Poitiers, Election de Châtellerault, a 636 habitans.

MARIGNY, Bourg, à quatre lieuës de Coûtances, deux de S. Lo, étant preſque ſur la route. C'eſt un Marquiſat appartenant à M. le Prince de Guimené, & qui ne vaut que huit mille livres, en comptant trois ou quatre Paroiſſes qui en dépendent.

Il y a un bon Marché tous les Mercredis, où l'on vend beaucoup de fil & de toile qu'on fait dans les Paroiſſes voiſines. Il n'y a rien de conſidérable, le Bourg étant fort petit.

MARIGNY ſur Ouche, Baronie, dans la Bourgogne, Diocèſe de Langres, Parlement & Intendance de Dijon, Bailliage & Recette d'Arnay-le-Duc, a 419 habitans.

MARIGUES, Ville, dans l'Auvergne, Diocèſe de Clermont, Parlement de Paris, Intendance & Election de Riom, a 2235 habitans. Cette Ville eſt au bord de l'Allier, à cinq lieuës de Clermont. Ses habitans font un commerce conſidérable de bled; elle appartient au Duc de Bouillon.

MARILLAC, dans l'Angoumois, Diocèſe d'Angoulême, Parlement de Paris, Intendance de Limoges, Election d'Angoulême, a 800 habitans.

MARILLAY, dans la Touraine. La Cure eſt à la collation de l'Abbé de Noyers.

MARILLET, dans le Poitou, Diocèſe de Luçon, Parlement de Paris, Intendance de Poitiers, Election de Fontenay, a 130 habitans.

MARILLY, dans la Bourgogne, Diocèſe de Mâcon, Parlement de Paris, Intendance de Dijon, Bailliage & Recette de Mâcon, Grenier à ſel de Cluny, a 24 habitans. C'eſt un pays plat entre deux montagnes, & le grand chemin de Cluny à Châlon. La riviere de Groſne y paſſe.

MARIMONT, dans le pays Meſſin, Diocèſe, Parlement, Intendance & Recette de Metz, a 60 habitans.

MARIN-Bault, dans le Baſadois, Diocèſe de Baſas, Parlement & Intendance de Bordeaux, Election de Condom, a 210 habitans.

MARIN, dans le Rouergue, Diocèſe de Rodez, Parlement de Toulouſe, Intendance de Montauban, Election de Villefranche, a 418 habitans.

MARINES, dans le Vexin François, Diocèſe de Roüen, Parlement & Intendance de Paris, Election de Pontoiſe, a 855 habitans. La Cure qui étoit à la nomination de l'Abbé de S. Vincent de Senlis eſt unie à la Maiſon des Prêtres de l'Oratoire, qui y eſt établie. Il s'y tient un gros Marché pour le bled qui ſe tranſporte à Paris.

MARINES, Prieuré du Diocèſe de Beauvais, uni à la Cure, deſſervie par les Peres de l'Oratoire. Son revenu eſt de deux mille cinq cens livres.

MARINGES, dans le Forez, Diocèſe de Lion, Parlement de Paris, Intendance de Lion, Election de Montbriſon, a 138 habitans.

MARINGUES, dans la Bourgogne, Diocèſe de Mâcon, Parlement & Intendance de Dijon, Bailliage, Grenier à ſel & Recette de Charolles, a 66 habitans. C'eſt un Hameau ſitué en Charollois, qui dépend de la Paroiſſe de S. Julien de Sevry en Mâconois. Ce Hameau eſt compoſé de ſix Métairies: Il y a un peu de vignes.

MARIOL, dans le Bourbonnois, Diocèſe de Clermont, Parlement de Paris, Intendance de Moulins, Election de Gannat, a 29 habitans. C'eſt une Collecte dépendante de la Paroiſſe du même nom, Election de Moulins, ſituée en plaine, près la riviere d'Allier: les terres ſont à froment, orge & avoine, ſeigle, chanvres & noix, & beaucoup de vignes qui ſont le principal revenu. M. le Comte de Buſſet eſt Seigneur de ce lieu.

MARIOL ou Maziol. *Voyez* Maziol.

MARIONS, dans le Baſadois, Diocèſe de Condom, Parlement & Intendance de Bordeaux, Election de Condom, a 412 habitans.

MARJONVILLER, *Marionis Villare*, Annexe de la Paroiſſe de Tranpol. Son Egliſe eſt dédiée à S. Amon. *Voyez* Tranpol.

MARISCEL, dans la Picardie, Diocèſe de Beauvais, Parlement & Intendance de Paris, Election de Beauvais, a 615 habitans.

MARIVAL, dans le haut Languedoc, Diocèse de Carcaſſonne, Parlement & Intendance de Toulouſe, Recette de Carcaſſonne, a 272 habitans.

MARIVAUX, dans le pays Meſſin, Diocèſe, Parlement, Intendance & Recette de Metz, a 33 habitans.

MARIZY, dans la Bourgogne, Diocèſe d'Autun, Parlement & Intendance de Dijon, Bailliage & Recette de Charolles, Grenier à ſel de Mont-Saint-Vincent, a 366 habitans. C'eſt un pays de bois, plaines & monticules. Il n'y a qu'un petit ruiſſeau. Le Prieur de Perrey eſt Collateur de la Cure. Cette Paroiſſe eſt compoſée de pluſieurs Hameaux qui ſont Pont, Montboin, les Caſſins, Forges, les Apôtres & Savernes: les Ludeis, les Fuſſins, Montferrant, Surry, le Trembly, les deux Domaines de Marcy & quelques autres.

MARIZY-Saint-Mard, dans la Picardie, Diocèſe de Soiſſons, Parlement de Paris, Intendance de Soiſſons, Election de Crépy, a 101 habitans. Il y a une Prévôté à la préſentation de l'Abbé de S. Medard de Soiſſons, qui eſt de ſept mille livres.

MARIZY-Sainte-Geneviéve, dans la Picardie, Diocèſe de Soiſſons, Parlement de Paris, Intendance de Soiſſons, Election de Crépy, a 246 habitans.

MARKIRCK. *Voyez* Sainte Marie aux Mines.

MARLE, Ville, dans la Picardie, Diocèſe de Laon, Parlement de Paris, Intendance de Soiſſons, Election de Laon, a 1056 habitans. Elle eſt Siége d'un Bailliage, d'une Gruerie & d'un Grenier à ſel, ſituée à trente-deux lieuës de Paris & à trois lieuës de Guiſe, ſur la Serre, dans le Thierache; c'eſt un Gouvernement particulier du Gouvernement Militaire de Picardie; un Comté de l'ancien Domaine de Navarre, aliené à la Maiſon de Mazarin. Elle eſt ſituée ſur une hauteur au bas de laquelle coule la riviere de Serre; il y a un vieux Château qui n'a rien de recommandable que ſa ſituation. Marle fait partie de la Maîtriſe des Eaux & Forêts de la Fere, à laquelle elle a été réünie vers l'année 1703. avec celle de S. Quentin.

MARLE, dans la Brie, Diocèſe de Meaux, Parlement & Intendance de Paris, Election de Rozoy, a 318 habitans.

MARLEMONT, dans la Champagne, Diocèſe de Reims, Parlement de Paris, Intendance de Châlons, Election de Reims, a 366 habitans.

MARLERS, dans la Picardie, Diocèſe d'Amiens, Parlement de Paris, Intendance & Election d'Amiens, a 348 habitans. Il y a un Bailliage Royal reſſortiſſant à celui de Laon.

MARLES, dans le Boulonois, Diocèſe de Boulogne, Parlement de Paris, Intendance d'Amiens, a 228 habitans.

MARLES, dans l'Artois, Diocèſe d'Arras, Parlement de Paris, Intendance d'Amiens, Gouvernance d'Arras, Bailliage & Recette de Bethune, a 204 habitans.

MARLEM ou le Bourg de Malem, *Marilegium*, dans la baſſe Alſace, Diocèſe de Straſbourg, Conſeil Souverain d'Alſace, Bailliage de Vaſſelonne, a 600 habitans. Ce Bourg étoit autrefois une Ville conſidérable, même du tems de S. Gregoire de Tours. Il paroît auſſi que les Rois d'Auſtraſie y avoient une maiſon de Campagne; il eſt ſitué entre Saverne & Molsheim.

MARLHAC, dans le haut Languedoc, Diocèſe de Rieux, Parlement & Intendance de Toulouſe, Recette de Rieux, a 192 habitans.

MARLIENS, dans la Bourgogne, Diocèſe de Langres, Parlement, Intendance, Bailliage, Grenier à ſel & Recette de Dijon, a 114 habitans. C'eſt pays plat & marécageux à trois lieuës de Dijon; il y a un petit ruiſſeau nommé Nouveau ſur Bierre.

MARLIS du Temple, dans le bas Languedoc, Diocèſe du Puy, Parlement de Toulouſe, Intendance de Montpellier, Recette du Puy, a 66 habitans.

MARLON, Forêt, de mille treize cens ſix arpens, dans la Maîtriſe des Eaux & Forêts de Grenoble.

MARLOZ, dans la Franche-Comté, Diocèſe, Parlement & Intendance de Beſançon, Bailliage & Recette de Veſoul, a 69 habitans.

MARLY, *Malliacum*, *Marliacum*, ou *Margiliacum*, dans le pays Meſſin, Diocèſe, Parlement, Intendance & Recette de Metz, a 139 habitans.

MARLY ſur Arroux, dans la Bourgogne, Diocèſe d'Autun, Parlement & Intendance de Dijon, Bailliage & Recette de Charolles, Grenier à ſel de Toulon, a 214 habitans.

MARLY, dans le Boulonois, Diocèſe de Boulogne, Parlement de Paris, Intendance d'Amiens, Sénéchauſſée de Boulogne, a 219 habitans. Il eſt ſitué au nord de Montreuil. L'Abbeſſe de S. Auſtreberte eſt Collatrice de la Cure qui vaut ſix cens livres. M. Delle ci-devant Gouverneur de Montlouis en eſt Seigneur. Il l'a donné à M. de Boncourt ſon Gendre.

MARLY, dans la Flandre, Diocèſe de Cambray, Parlement de Douay, Intendance de Maubeuge, Prévôté-le-Comte, a 115 habitans.

MARLY & Gomont, dans la Picardie, Diocèſe de Laon, Parlement de Paris, Intendance de Soiſſons, Election de Guiſe, a 816 habitans.

MARLY la Ville, dans l'Iſle de France, Diocèſe, Parlement, Intendance & Election de Paris, a 408 habitans.

MARLY ſous Iſſy l'Evêque, dans la Bourgogne, Diocèſe d'Autun, Parlement & Intendance de Dijon, Bailliage, Grenier à ſel & Recette de Bourbon-Lancy, a 178 habitans. L'Evêque d'Autun nomme à la Cure.

MARLY-le-Roy, dans l'Iſle de France, Diocèſe, Parlement, Intendance & Election de Paris, a 1410 habitans. Il y a un Prieuré uni à la Cure. Son revenu eſt de quatorze à quinze cens livres.

Marly eſt un Village ſitué près de la riviere de Seine, à une lieuë de Verſailles & à quatre de Paris, auprès duquel Louis XIV. a fait conſtruire au milieu du Parc de trois mille ſept cens ſoixante-cinq arpens, un magnifique Château, où ce grand Roy faiſoit ſa réſidence la plus grande partie de l'année, en differens voyages. Cet aimable ſéjour (qui ſervoit comme de maiſon de campagne de ſa Majeſté) contient en abregé tout ce que l'on peut voir de plus agréable & de plus ſatisfaiſant, en jardins, eaux, ſculptures & autres ornemens.

L'Allée nouvelle, qui prend ſur la droite du Château de Verſailles du côté de l'aile des Princes, conduit en une heure de chemin à Marly, en paſſant par Rocancourt, où commence l'allée des têtes de morts; ce ſont des arbres taillez en pommes, appellez les *têtes de morts*.

Au bout de cette allée l'on arrive à la Porte, ou Grille Royale qui eſt dorée & d'un très-beau travail: elle ſert d'entrée à une cour où ſont les Corps-de-Gardes Françoiſes & Suiſſes. L'on deſcend l'allée Royale qui eſt en face, au bout de laquelle l'on dé-

couvre le Château. L'avant-cour eſt ſéparée de cette allée, & du Jardin par deux grilles dorées; elle contient deux Pavillons, derriere leſquels ſont les Ecuries & les Remiſes. Dans celui à droite, eſt la Salle des Gardes, les logemens des Officiers de ſa Majeſté. Dans celui de la gauche eſt la Salle des Gardes de la Porte; & à côté, la Chapelle, qui n'a rien que de ſimple, quoique très-propre: elle eſt deſſervie par les Peres Cordeliers de Noiſy.

Un grand Pavillon qui ſe préſente à la vûë, eſt le Château Royal, bâti d'un bon goût, quoique ſimple, ſur les deſſeins de Jules Hardouin Manſard, dont on voit tant de beaux ouvrages. Le corps du bâtiment eſt un quarré, ou pour mieux dire un cube très-parfait, qui a vingt-une toiſes en tous ſens: le comble eſt rempli de figures & d'autres ornemens qui l'accompagnent.

Ce Pavillon Royal a quatre grandes faces égales, qui ont chacune un perron & un degré ornez de groupes & de vaſes excellens. Quant à l'architecture, elle eſt peinte à freſque ſur le mur, du haut juſqu'en bas; de même que tant d'autres beaux ornemens qui l'accompagnent.

Sur les deux ailes du Jardin, à droite & à gauche de ce Pavillon Royal, ſont ſituez douze autres Pavillons (ſix d'un côté & ſix de l'autre) égaux en grandeur, en diſtance les uns des autres, en ſituation & en ſimétrie: mais beaucoup plus petits que le premier. Le deſſein ou la diſpoſition de ces treize Pavillons eſt toute ſimbolique; elle fait alluſion à la fable & aux Signes du Zodiaque, que les Poëtes ont appellé les douze Maiſons du Soleil: ces douze Pavillons ſignifient les douze Maiſons qu'il parcourt dans l'année; & le Pavillon ou Château Royal fait alluſion au Palais de Thétis, où les Poëtes ont feint que le Soleil faiſoit ſa retraite ordinaire, & ſe délaſſoit des fatigues, que ſon exercice journalier lui cauſoit. Cette alluſion convenoit d'autant plus, que le Château de Marly étoit la retraite où Louis XIV. alloit ordinairement ſe délaſſer des pénibles ſoins de l'Etat dont il étoit chargé.

L'interieur de ce Château ou principal Pavillon, conſiſte en un grand ſalon octogone, dans lequel on entre par quatre veſtibules. Ce ſalon, dont l'architecture compoſée de pilaſtres d'ordre ionique, eſt ſimétriſé de quatre cheminées, avec de grandes glaces & des tableaux des meilleurs Peintres modernes, & de belles ſculptures. Les quatre Saiſons ſont repréſentées au-deſſus des quatre cheminées: le Printems eſt d'Antoine Coipel; l'Eté, de Boulogne le jeune; l'Automne, de la Foſſe: & l'Hyver, de Jouvenet.

Les quatre veſtibules qui conduiſent au ſalon, ſont ornez de tables de marbre, & de tableaux de Vendermulen, qui repréſentent les ſiéges des Villes conquiſes; il y en a deux dans celui de la face d'entrée, dont l'un eſt la Ville de Luxembourg, & l'autre, la priſe: dans celui de la droite, deux autres, Maſtric & Cambray: dans celui vis-à-vis l'entrée, Tournay & Oudenarde: & dans le dernier, Valenciennes & Douay.

Les appartemens ſont diſtinguez par l'Antichambre du Roy, où l'on voit les priſes de Narden, de Loo & d'Utrecht, par Vandermeulen. Dans la Chambre du Roy, les ſiéges d'Ypres & de Condé, du même; & dans le Cabinet de ſa Majeſté, Salins & Joux auſſi du même.

Dans l'appartement qui eſt occupé par Madame, les Villes de Rées & d'Orſoy; dans le Cabinet, Veſel & le Fort de Skenke, par Martin l'aîné. Les appartemens qu'occupoient feu Monſeigneur le Dauphin, Monſeigneur le Dauphin de Bourgogne, Madame de Bourgogne, M. le Duc de Berry, & Madame la Ducheſſe de Berry, ſont auſſi fort richement ornez.

Dans celui de Madame de Maintenon, ſont repréſentez les ſiéges d'Aire & de Dueſbourg, par Martin l'aîné; & dans le Cabinet ceux de Gray & de Fribourg, de Vendermeulen. L'eſcalier conduit aux appartemens ci-devant occupez par Monſeigneur le Duc d'Orleans, & par Madame la Ducheſſe d'Orleans.

Le Pavillon de l'autre côté du Château, qui fait ſimétrie avec ceux de l'avant-cour, eſt le logement des Princes. Derriere ce Pavillon ſont les Offices; & auprès le grand & le petit Commun, au bout deſquels ſont les Corps-de-Gardes. On y va par des berceaux continuels de charmilles, entremêlez de Pavillons de mêmes ouvrages. Les autres Bâtimens ſervoient à loger les Seigneurs & Dames qui étoient du voyage de Marly. Quand le Roy nommoit pour Marly, les maris des Dames nommées étoient du voyage; mais les épouſes des maris nommez n'en étoient pas: ils y étoient la plûpart logez fort à l'étroit.

Il n'y a rien de plus curieux à voir dans ce quartier, que les belles Allées de Belveder, qui ſont de l'autre côté des logemens; enſuite le Parterre qui eſt au bas de la riviere entre le Château Royal & le Pavillon des Princes, pour ſa beauté & ſes agrémens. Il eſt rempli de pluſieurs Baſſins, avec des groupes & une quantité d'autres ornemens.

La riviere eſt une grande caſcade d'une beauté admirable; les eaux en ſont ſi grandes & ſi abondantes, qu'elle eſt à bon titre ſurnommée la *Riviere*. Il y a des deux côtez des berceaux & des ſalles de charmilles, avec des groupes & des ſtatuës, c'eſt où ſont les baſſins des carpes: il y a auſſi une Ménagerie avec une Voliére pour les Oiſeaux; & de grandes Cabanes, où il y en avoit de toutes les eſpeces & des plus rares. Au bout de la riviere eſt la Porte du trou d'enfer, ainſi nommée, à cauſe d'un lieu appellé le trou d'enfer qui eſt plus loin.

De la riviere, l'on va voir la Ramaſſe, entourée de hautes & belles allées appellées auſſi Belvéder. La Ramaſſe ſervoit de promenade à toute la Cour.

L'on Revient enſuite au pied du Château Royal pour examiner les beautez qui rempliſſent l'eſpace de ce Pavillon juſqu'à l'Abreuvoir. Les deux côtez ſont remplis par les allées des Portiques, par celles des Boules & par celles des Ifs, accompagnées de ſalles vertes, où l'on voit quantité de groupes, de figures & d'autres excellens ornemens. Les douze Pavillons, dont on a déja parlé joints les uns aux autres par des berceaux, font un merveilleux effet; ils étoient occupez par le Chancelier, le Grand Ecuyer, les Officiers de la Couronne, les Miniſtres d'Etat, & autres Seigneurs.

Les deux derniers étoient remplis des deux plus beaux Globes qui ayent jamais été. Le Pere Corronnelli, Dominiquain, les avoit fait pour le feu Cardinal d'Eſtrées, qui les a donnez à Louis XIV. Le Céleſte marque toutes les Etoiles & les Planettes dans leur ſituation, à l'heure de la naiſſance de ce Monarque, qui arriva le 5. Septembre 1638. Ils ont chacun onze pieds, onze pouces & ſix lignes de diamétre, & trente-quatre pieds ſix pouces de tour. Ces deux magnifiques Globes ont été tranſportez à Paris du vivant de ce Prince: on les avoit placez dans le Louvre près la Gallerie, en attendant qu'on les pût tranſporter dans la Bibliotheque du Roy, où ils ſont préſentement.

Derriere les ſix Pavillons de la droite, l'on voit quatre Boſquets: entre le premier & le ſecond on

trouve le Théatre ; ſur le haut duquel on remarque un Mercure, Tibere & Germanicus ; il y a une Fontaine au bas.

Un peu plus loin on voit la Caſcade Champêtre au haut d'une montagne, où il y a un grand baſſin, accompagné de Statuës & de Vaſes d'une rare beauté. Tout proche eſt une Rotonde, dont l'ouvrage & la colonade ne ſont pas moins curieux.

Entre le troiſiéme & le quatriéme Pavillon l'on voit les Bains d'Agrippine ; c'eſt une Fontaine où cette Princeſſe eſt repréſentée ſortant du bain : les Statuës ſont Fauſtine & Lucrece.

Derriere le cinquiéme Pavillon eſt la Salle des Muſes, ornée des Statuës de Clio, de Thalie, d'Apollon & autres copies d'Antiques : un peu après, il y a encore une Fontaine, avec un grand baſſin, où ſont aſſiſes des Naïades : tous excellens morceaux.

De l'autre côté ſont les ſix autres Pavillons ; & derriere, c'eſt le Mail, à la tête duquel une Eſcarpolette ou Balançoire, occupe l'eſpace qui régne le long de ces Pavillons. Ce qui paroît ſur la hauteur eſt le Belvéder, nommé auſſi le Jardin haut : il eſt d'une beauté à ne devoir pas épargner les peines des curieux. L'on voit quatre groupes de bronze qui ſont admirables : le premier eſt Mercure qui enleve Pandore, par J. Boulogne ; le deuxiéme, le Laocoon ; le troiſiéme eſt Hercule ; & le quatriéme, Diane, par les Kelers.

Pour ne rien oublier l'on va à la grande Façade Royale du grand Pavillon, afin d'examiner toutes les beautez des Parterres & des Baſſins du milieu ; mais avant que de s'y appliquer, on doit remarquer que de cet endroit l'on joüit de la vûë du monde la plus belle & la plus charmante. Il n'y a peut-être pas dans l'Europe de perſpective plus parfaite & plus agréable que celle que l'on découvre ſur la Campagne & ſur le Château de S. Germain.

Du grand Pavillon on découvre trois Terraſſes & autant de Parterres remplis de groupes, de ſtatuës, de vaſes & d'autres ornemens de bronze doré, tous ouvrages des plus habiles Maîtres, & des Académiciens.

Dans le troiſiéme Parterre, il y a la Fontaine des Quatre Gerbes ; c'eſt un grand Baſſin, avec pluſieurs Jets-d'Eau, orné de vaſes de métail bronzé. Après, c'eſt la grande Piéce d'eau bordée de gazon, au bout de laquelle ſont deux baſſins de Roquailles, & quatre groupes, qui repréſentent quatre des principales Rivieres de France, & des Nymphes ; enſuite on trouve deux Eſcaliers ornez de Vaſes, qui conduiſent à la Baluſtrade, où ſont deux Chevaux ailez, qui portent la Guerre & la Paix : ce Parterre finit par un magnifique Abreuvoir.

A l'extrémité il y a une allée, au bout de laquelle eſt la Fontaine appellée la Groſſe Gerbe. L'allée que l'on voit ſur la gauche eſt le chemin de S. Germain.

Le Bourg de Marly n'a rien de conſidérable que la Paroiſſe, dont le Curé a l'honneur d'avoir le Roy pour Paroiſſien, pendant ſon ſéjour au Château.

Le Port de Marly eſt rempli de bois & autres utilitez pour les beſoins de la Cour. D'où, pour peu que l'on ſoit ſuſceptible de curioſitez ou amateur, de belles choſes, on doit voir l'objet le plus digne d'attention. & qui ſera toûjours l'admiration de l'Univers, c'eſt

La Machine de Marly.

Cet incomparable ouvrage eſt appellé la Machine par excellence : en effet c'eſt la plus ſurprenante & la plus admirable qu'il y ait au monde. C'eſt cette Machine, qui conduit l'eau de la Seine, de Marly à Verſailles ; dont l'invention & l'éxécution ſur tout étonne tous ceux qui la voyent, ou qui en entendent parler. On ne ſçauroit aſſez admirer l'habileté avec laquelle on a ménagé les forces de la riviere, que l'on a barrée ſans la détourner, & dans laquelle on a fondé des écluſes avec tant d'art & de ſolidité ; malgré la profondeur qu'il y avoit de quarante pieds d'eau, les ébranlemens continuels, & les mouvemens de plus de vingt-huit millions de peſanteur à la fois : néanmoins tous ces ouvrages & fondations réſiſtent depuis quarante ans aux efforts de toute la riviere, aux débandemens affreux des glaces & aux inondations. Ces eaux ſont portées par un Acqueduc, depuis la montagne de Picardie, juſqu'au Réſervoir. Cet Acqueduc eſt de cinq cens toiſes de longueur, & il en a quatorze ou quinze dans la plus grande hauteur. Il a auſſi quatorze pieds d'empallement, ce qui revient à ſix pieds pour le haut, dont le Canal en occupe trois : ſur cette largeur de trois pieds, il doit donner ſix cens quarante huit pouces d'eau.

Quant à la Machine, il a fallu des forêts entieres pour faire ſa digue & les galeries de charpente qui ſont depuis la riviere, le long de la colline, juſqu'au bout de la tour de pierre. Il y a ſous ces galeries par intervales, ſur le terrein de la côte, un nombre de Réſervoirs, les uns ſupérieurs aux autres : le plus bas ayant reçu l'eau immédiatement de la riviere, contient ſon corps de pompe, qui la repouſſe par des tuyaux couchez le long de la colline dans les Réſervoirs ſuperieurs, & ainſi par repriſes juſqu'au Réſervoir qui eſt ſur la tour de pierre. Ces corps de pompes ont quatre pouces de diamétre, & quelques-uns ſix ; les piſtons, par leur jeu de quatre pieds, après avoir puiſé l'eau, la refoulent & la forcent à remonter dans les Réſervoirs ſupérieurs. Tous ces mouvemens ſe font par le moyen de cent balanciers verticalement poſez, qui ſont joints les uns aux autres par des tirans, auſquels d'autres eſpeces de balanciers ſervent de ſupports. Ainſi lorſque la partie eſt ſupericure, les balanciers ſe panchent vers la riviere, & leurs parties inferieures remontant vers le haut de la colline, tirent les piſtons, & puiſent de l'eau dans les corps de pompes ; d'où ils la refoulent, lorſque la partie ſupérieure des balanciers vient à monter verticalement, & qu'elle s'incline vers le haut de la colline.

Le premier mobile de cette Machine eſt un bras de la riviere de Seine, que l'on a barré ici par une digue. Cette digue eſt ouverte en deux endroits, par leſquels l'eau étant retenuë & plus élevée, & coulant avec plus de rapidité, fait tourner dans chaque pertuis une roüe de trente pieds de diamétre, & de cinq à ſix pieds de longueur d'alles : les extrémitez des axes de chaque roüe, ſortent de leur appui, & ſont tournez en manivelle. La manivelle qui eſt du côté de la montagne puiſe & refoule l'eau dans les premiers corps de pompes ; & l'autre manivelle ſert à faire mouvoir le balancier.

Cette Machine a quatorze roüës : elle en contiendroit vingt-deux ſi elle étoit toute accomplie, tout étant étant diſpoſé pour en recevoir le mouvement. Neuf de ces roüës agiſſent ordinairement, ce que font aſſez ſouvent les quatorze ; ces roüës ont trente-ſix pieds de diamétre, & prés de dix pieds d'alles : elles fourniſſent deux cens pieds d'eau à Verſailles, en faiſant mouvoir deux mille cinq cens pieces de bois verticales, dont il n'y en a que mille qui ſoient veritablement des balanciers. Les autres piéces ne ſervent que de ſupports à leurs tirans, & toutes

toutes ces ſurprenantes piéces font mouvoir les mille balanciers ou leviers, qui, à chaque tour de roues, s'inclinent d'un côté & d'autre; & après avoir retiré les piſtons des corps des pompes, qui reçoivent une colonne d'eau de quatre pieds de hauteur & de quatre pouces de diamétre, la refoulent auſſi tôt. Treize de ces balanciers ſont de front; & par le moyen de ſoixante & deux autres, qui ſont le long de la colline, ils ſervent à puiſer l'eau du plus haut Réſervoir dans les corps de pompes; & à la retouler, ainſi qu'à la forcer par les piſtons à monter dans les tuyaux verticalement poſez dans la tour de pierre, & enfin à dégorger dans le Réſervoir qui eſt au plus haut étage: d'où l'eau en deſcendant par d'autres tuyaux poſez à plomb, & renfermée dans des tuyaux enterrez, va ſortir par d'autres tuyaux à plomb dans le haut Réſervoir du Château de Verſailles, d'où elle eſt enſuite diſtribuée.

Ce qui doit donner encore une plus haute idée de cette admirable Machine, c'eſt qu'elle éleve près de ſoixante & deux toiſes de haut, l'eau qu'elle fournit pour tous les Jets-d'eau & Baſſins de Verſailles. Elle a été inventée par le Chevalier de Ville, & n'a sûrement jamais eu de pareille dans le monde. Le ſieur de l'Epine Controlleur des Bâtimens, a le ſoin de cette Machine, tant pour l'entretien, que les réparations de ce qui ſe peut rompre ou détruire; ce qui arrive ſouvent, ces grands corps étant jour & nuit en mouvement.

MARMAGNAC, Bourg, dans l'Auvergne, Diocèſe de S. Flour, Parlement de Paris, Intendance de Riom, Election d'Aurillac, a 1615 habitans.

MARMAGNE, *Mare magnum* ou *Mars magnus*, dans le Berry, Diocèſe de Bourges, Parlement de Paris, Intendance, Election, Bailliage & Grenier à ſel de Bourges, a 468 habitans. Ce Village eſt ſur la riviere d'Arron ou Yevre, à deux lieuës de Bourges & deux de Mehun ſur Yevre. La Taille y eſt mixte. La Cure vaut cinq cens livres; les Meſſieurs du Seminaire de Bourges en ſont Collateurs par conceſſion du Chapitre de Montermoyen. Il y a une Abbaye Royale de Filles de Nôtre Dame de Beauvoir de l'Ordre de Cîteaux. Cette Paroiſſe appartient à M. le Roy, Gentilhomme de M. le Duc d'Orleans. Il y a encore la Seigneurie de Luet qui releve de la groſſe tour de Bourges. Elle appartient à M. l'Abbé d'Orſanne, Grand-Chantre de Paris. Les terres ſont fortes & à froment, peu de vignes, beaucoup de denrées & quelques bois. Le commerce y eſt en bled & menu betail. On adreſſe les Lettres à Bourges.

MARMAGNE, dans la Bourgogne, Diocèſe d'Autun, Parlement & Intendance de Dijon, Bailliage & Recette de Semur en Auxois, Grenier à ſel de Monbard, a 185 habitans. Il eſt ſitué entre deux montagnes; il paſſe au pied de ſes murailles ruinées un ruiſſeau qui vient de l'étang de Fontenay. Fontenay eſt une Abbaye de l'Ordre de Cîteaux de l'ancienne Obſervance; il y a onze Religieux. L'Abbaye vaut dix mille livres de rente; elle eſt de fondation Royale. Il y a quelques vignes de fort peu de valeur.

MARMANDE, *Malmandra*, riviere, dans le Berry.

MARMANDE, Ville, dans l'Agenois, Diocèſe d'Agen, Parlement & Intendance de Bordeaux, Election d'Agen, a 4192 habitans. Cette Ville eſt au bord de la Garonne, à cinq lieues de Bazas. Le Parlement de Bordeaux y a été transferé pendant quelque tems. On y fait un grand commerce de bled, de vin, & d'eau de vie.

MARMANDE ou S. Pierre de la Chapelle Marmande, dans l'Agenois, Diocèſe d'Agen, Parlement & Intendance de Bordeaux, Election d'Agen, a 218 habitans.

MARMEAUX, dans la Bourgogne, Diocèſe de Langres, Parlement & Intendance de Dijon, Bailliage, Grenier à ſel & Recette d'Avalon, a 119 habitans. A une lieuë de Marmeaux eſt le Prieuré de Vaux, du Val-des-Choux; il vaut quinze cens livres de revenu.

MARMERANGERE, dans la Normandie, Diocèſe, Parlement & Intendance de Roüen, Election de Neufchâtel, a 92 habitans. M. le Duc du Maine en eſt Seigneur.

MARMESSE, dans la Champagne, Diocèſe de Langres, Parlement de Paris, Intendance de Châlons, Election de Bar-ſur-Aube, a 192 habitans.

MARMIGNAC, dans le Quercy, Diocèſe de Cahors, Parlement de Toulouſe, Intendance de Montauban, Election de Cahors, a 468 habitans.

MARMINHAC, dans le bas Languedoc, Diocèſe du Puy, Parlement de Toulouſe, Intendance de Montpellier, Recette du Puy, a 92 habitans.

MARMON, dans le Roüergue, Diocèſe de Rodez, Parlement de Toulouſe, Intendance de Montauban, Election de Villefranche, a 368 habitans.

MARMONTIER, *Mauri Monaſterium*, Ville, dans la baſſe Alſace, Diocèſe de Straſbourg, Conſeil Souverain d'Alſace, a 545 habitans. Cette Ville appartient à la Maiſon d'Hanau Lichtenberg; elle releve de l'Evêque de Metz. Il y a une Abbaye de l'Ordre de S. Benoît fondée par S. Firmin, vers l'an 725. Ses revenus ſont de quatorze mille livres. Cette petite Ville eſt ſituée à une lieuë de Saverne; elle ſe nommoit autrefois Leuvarzel, elle a pris le nom d'un de ſes Abbez qui ſe nommoit Maures.

MARMOUILLE', *Mala mulier, la mauvaiſe Femme*. On écrivoit autrefois *Male mouilier*, dans la Normandie, à une grande lieuë de Séez au nord, Diocèſe de Liſieux, Parlement de Roüen, Intendance d'Alençon, Election d'Argentan, a 421 habitans.

MARMOURIER, dans le bas Languedoc, Diocèſe de Carcaſſonne, Parlement & Intendance de Toulouſe, Recette de Carcaſſonne, a 245 habitans.

MARMOUTIER, *Majus Monaſterium*, Fauxbourg de Tours, au-delà de la Loire, eſt une célébre Abbaye, fondée par S. Martin, puis détruite par les Normans en 853. enſuite rétablie & occupée par des Chanoines pendant quelques ſiécles. Elle a depuis embraſſé la Regle de S. Benoît, & enſuitte la Réforme de la Congrégation de S. Maur. Les Religieux de cette Congrégation y ont élevé un grand & ſuperbe bâtiment, où ils tiennent leurs Chapitres Généraux; caves, ſalles, chambres, cellules, corridors, tout y eſt voûté pour le garantir du feu. L'Egliſe qui fut conſacrée en 1096. par le Pape Urbain II. eſt auſſi des plus magnifiques. On y voit encore l'Autel de S. Martin, & ſa cellule qui eſt pratiquée dans le roc. Après Cluny, il n'y a point de Monaſtére qui ait tant de nominations & de ſi bonnes. On compte cent trente Prieurez dans ſa dépendance, outre un très-grand nombre de Cures & pluſieurs Chapelles. Cependant le revenu particulier de l'Abbé étoit réduit à huit ou dix mille livres, celui des Moines, quoique bien

plus considerable à cause des Offices Claustraux assez riches, qu'ils ne partagent point avec lui, ne pouvoit suffire aux grandes charges de la maison, où il y a toûjours une Communauté nombreuse. Mais M. le Comte de Clermont, Prince du Sang étant devenu leur Abbé, ils ont par sa faveur fait réünir à l'une & à l'autre Mense par moitié plusieurs des Prieurez de l'Abbaye qu'ils avoient entre leurs mains: de sorte que c'est présentement un Monastére digne en toutes manieres du nom qu'elle porte. L'on veut que ce nom de *Majus Monasterium* lui ait été donné, parce que c'étoit la plus considérable des trois Abbayes que Saint Martin avoit fondées. Elle dépend immédiatement du S. Siége, & elle est sous la sauve-garde de nos Rois par une Déclaration de Louis XI. de 1466. Le baume dont Henry IV. fut sacré est conservé dans l'Eglise de ce Monastére.

MARNABES, dans le haut Languedoc, Diocése d'Alby, Parlement & Intendance de Toulouse, Recette d'Alby, a 156 habitans.

MARNAND, dans le Beaujollois, Diocése de Lion, Parlement de Paris, Intendance de Lion, Election de Villefranche, a 295 habitans.

MARNAS, dans le bas Languedoc, Diocése du Puy, Parlement de Toulouse, Intendance de Montpellier, Recette du Puy, a 46 habitans.

MARNAY, *Marnaium*, *Marnaicum*, *Maternacum*, dans la Champagne, Diocése de Sens, Parlement & Intendance de Paris, Election de Nogent sur Seine, a 415 habitans.

MARNAY, dans la Champagne, Diocése de Langres, Parlement de Paris, Intendance de Châlons, Election de Langres, a 236 habitans. Ce lieu a pris son nom de la riviere de Marne, au bord de laquelle il est, à deux lieuës au-dessous de Langres.

MARNAY, dans le Poitou, Diocése de Poitiers, Parlement de Paris, Intendance de Tours, Election de Richelieu, a 312 habitans.

MARNAY, dans la Bourgogne, Diocése de Châlon, Parlement & Intendance de Dijon, Bailliage, Grenier à sel & Recette de Châlon, a 294 habitans. Il y a deux rivieres, la Saône & la Grône, & un port. C'est pays de plaines. On y voit très-peu de vignes.

MARNAY, dans la Franche-Comté, Diocése, Parlement & Intendance de Besançon, Bailliage & Recette de Gray, a 244 habitans.

MARNAY-la-Ville, dans la Franche-Comté, Diocése, Parlement & Intendance de Besançon, Bailliage & Recette de Gray, a 368 habitans.

MARNAY, Justice, qui releve du Bailliage de Sancerre en Berry.

MARNAY, dans le Nivernois, Diocése de Nevers, Parlement de Paris, Intendance de Moulins, Election de Nevers, a 40 habitans.

la MARNE, dans la Bretagne, Diocése de Nantes, Parlement de Rennes, Intendance & Recette de Nantes, a 368 habitans.

MARNE, *Matrona*, Riviere, l'une des plus considérables du Royaume; elle prend sa source à S. Vallier, à une lieuë & demie de Langres; elle traverse toute la Champagne, commence à porter bateau à S. Dizier; ensuite arrose Châlons, Epernay, Dormans, Châteauthierry, la Ferté-sous-Jouarre, Meaux & Lagny, & se jette dans la Seine, à deux petites lieuës de Paris, un peu au-dessous de Charanton, vis-à-vis Carrieres-lez-Charenton. Le lit de cette riviere est renfermé par des terres basses & sablonneuses pour la plûpart, ce qui la rend fort trouble dans les grandes eaux, & cause plusieurs débordemens.

MARNE. *Voyez* Isle sur Marne.

MARNE', près Autun, *Maternacum*. *Voyez* Marnay.

MARNEFERT, dans la Normandie, Diocése de Lisieux, Parlement de Roüen, Intendance d'Alençon, Election de Bernay, a 195 habitans.

MARNES, dans le Poitou, Diocése de Poitiers, Parlement de Paris, Intendance de Tours, Election de Richelieu, a 312 habitans.

MARNES ou S. Jovin de Marnes, Bourg, dans le Poitou, Diocése de Poitiers, Parlement de Paris, Intendance de Poitiers, Election de Touars, a 1930 habitans.

MARNES, dans l'Isle de France, Diocése, Parlement, Intendance & Election de Paris, a 110 habitans.

MARNESIA, dans la Franche-Comté, Diocése, Parlement & Intendance de Besançon, Bailliage & Recette d'Orgelet, a 122 habitans. Cette Terre appartient aux sieurs de Lezay annoblis au XIII. siécle par les Abbez de S. Claude.

MARNIAGUES, dans le Roüergue, Diocése de Vâbres, Parlement de Toulouse, Intendance de Montauban, Election de Milhaud, a 160 habitans.

MARNIERES, dans la Normandie, Diocése d'Evreux, Parlement de Roüen, Intendance d'Alençon, Election de Conches, a 168 habitans.

MARNIES, dans le bas Languedoc, Diocése de S. Pons, Parlement de Toulouse, Intendance de Montpellier, Recette de S. Pons, a 239 habitans.

MARNIES, Terre, dans l'Election de Pontoise, appartenante aux héritiers du Marquis de Créquy. Son revenu est de douze mille livres.

MARNOZ de S. Michel, dans la Franche-Comté, Diocése, Parlement & Intendance de Besançon, Bailliage & Recette de Salins, a 245 habitans.

MAROEUIL, *Marogilum*, dans la Picardie, Diocése d'Amiens, Parlement de Paris, Intendance d'Amiens, Election d'Abbeville, a 455 habitans.

MAROLLES ou Maroles, *Maricola*, *Marogila*, *Marolia*, *Mastriola*, Village, dans le Hainaut, Diocése de Cambray, Parlement de Dotay, Intendance de Maubeuge, Gouvernement & Recette de Landrecy, a 268 habitans. Les terres y sont excellentes & étenduës tant pour le labour que pour les pâturages; c'est là que se font les bons fromages de Marolles principal commerce du pays. Il y a une célébre Abbaye d'Hommes de l'Ordre de S. Benoît. Son premier Fondateur a été Chonebert, Comte de Fammarens, *Comes Fano Marensi*. Son second Fondateur, & qui est le principal, est S. Humbert, Evêque, Confesseur de Jesus-Christ, Abbé de ce Monastére, & compagnon de Saint Amand Evêque de Tongres.

Les Comtes de Cambray s'étant rendus les maîtres de ce Monastére, & y ayant mis quelques Chanoines Reguliers, il fut réduit dans un si mauvais état que l'Empereur Othon chargea Fulbert Evêque de Cambray de le renouveller entierement, & de mettre la Régle parmi ces Chanoines: mais ses efforts ne servirent pas de beaucoup. Enfin Gérard I. Evêque de Cambray chassa les Chanoines, y rétablit l'Ordre Monastique, après avoir reparé & même augmenté le Monastére, & fait rendre à son Eglise les biens qui lui appartenoient.

On conserve en cette Abbaye le Corps de Saint Humbert son Fondateur, ce premier Abbé qui mourut l'an 690. le 25. Mars, & une grande partie des ossemens de S. Quinibert Prieur de Salese & dont on fait la fête le 18. May.

MAROLLES en Hurepoix, dans l'Isle de France, Diocèse, Parlement, Intendance & Election de Paris, à 235 habitans.

MAROLLES, *Marolalum*, dans l'Orleanois, Diocèse d'Orleans, Parlement de Paris, Intendance d'Orleans, Election de Beaugency, à 280 habitans.

MAROLLES, dans la Normandie, Diocèse de Lisieux, Parlement de Roüen, Intendance d'Alençon, Election de Lisieux, à 915 habitans.

MAROLLES, Village, dans la Brie, Diocèse de Sens, Parlement & Intendance de Paris, Election & à une lieuë de Montereau, sur le bord de la Seine, à 466 habitans. Cette Terre a été érigée en Marquisat l'an 1670. en faveur du sieur de la Barde Ambassadeur en Suisse, possedé depuis par le Président de la Barde son fils. Son revenu est de six mille livres.

MAROLLES, Prieuré, Diocèse de Paris. Il vaut dix-huit cens cinquante livres.

MAROLLES, dans la Beauce, Diocèse de Chartres, Parlement de Paris, Intendance d'Orleans, Election de Chartres, à 635 habitans.

MAROLLES, dans le Maine, Diocèse du Mans, Parlement de Paris, Intendance de Tours, Election de Château-du-Loir, à 448 habitans.

MAROLLES, dans la Champagne, Diocèse d'Auxerre, Parlement & Intendance de Paris, Election de Tonnerre, à 418 habitans.

MAROLLES, dans le Blesois, Diocèse de Blois, Parlement de Paris, Intendance d'Orleans, Election de Blois, à 406 habitans.

MAROLLES, dans la Picardie, Diocèse de Senlis, Parlement de Paris, Intendance de Soissons, Election de Crépy, à 304 habitans.

MAROLLES, dans la Brie, Diocèse de Meaux, Parlement & Intendance de Paris, Election de Meaux, à 257 habitans.

MAROLLES, dans la Champagne, Diocèse de Langres, Parlement de Paris, Intendance de Châlons, Election de Bar-sur-Aube, à 323 habitans.

MAROLLES, dans le Gâtinois, Diocèse de Sens, Parlement & Intendance de Paris, Election d'Estampes, à 106 habitans.

MAROLLES en Brie, dans l'Isle de France, Diocèse, Parlement, Intendance & Election de Paris, à 110 habitans.

MAROLLES, dans la Champagne, Diocèse de Châlons, Parlement de Paris, Intendance de Châlons, Election de Vitry, à 85 habitans.

MAROLLES-les-Bereaux, *Marolla Heraldorum*, dans le Maine, Diocèse du Mans, Parlement de Paris, Intendance de Tours, Election du Mans, à 1170 habitans. L'Evêque du Mans nomme à la Cure.

MAROLLES & S. Aubin, Bourg, dans le Maine, Diocèse du Mans, Parlement de Paris, Intendance de Tours, Election du Mans, à 110 habitans.

MAROLS, dans le Forez, Diocèse de Lion, Parlement de Paris, Intendance de Lion, Election de Montbrison, à 660 habitans.

MAROMME, dans la Normandie, Diocèse, Parlement, Intendance & Election de Roüen, à 455 habitans.

la MAROMME, *Maroma*, *Maria-Roma*, Riviere, dans la Normandie.

MARON, dans le Berry, Diocèse de Bourges, Parlement de Paris, Intendance & Prévôté de Bourges, Bailliage, Election & Grenier à sel d'Issoudun, à 454 habitans. Ce Village est à trois lieuës de Châteauroux. On y suit la Coûtume de Berry. La Cure qui vaut trois cens livres est à la Collation de M. le Duc, en qualité d'Abbé de Deols. Deux Hameaux en dépendent. Les terres sont à seigle & avoine; il y a des bois. Ce lieu appartient à M. de Lasse. C'est un simple Fief, avec moyenne & basse Justice; on y trouve, en creusant dans la terre, des corps enterrez tout de bout, & des lampes sepulcrales à côté de leurs têtes; ce qui fait croire qu'il s'y est donné quelque bataille entre les Romains & les Gaulois. Il y a une levée qui va de Bourges à Poitiers. On croit qu'elle a été bâtie par Cesar. On adresse les Lettres à Châteauroux.

la MARONDE, dans la Picardie, Diocèse d'Amiens, Parlement de Paris, Intendance & Election d'Amiens, à 23 habitans.

MARONSENNES ou S. Germain de Maronsennes, dans le pays d'Aunis, Diocèse de la Rochelle, Parlement de Paris, Intendance & Election de la Rochelle, à 278 habitans.

MAROUE', dans la Bretagne, Diocèse de S. Brieux, Parlement de Rennes, Intendance de Nantes, Recette de S. Brieux, à 248 habitans.

MAROULLE, dans le Roüergue, Diocèse de Rodez, Parlement de Toulouse, Intendance de Montauban, Election de Villefranche, à 368 habitans.

MARPEM, dans la Flandre, Diocèse de Cambray, Parlement de Doüay, Intendance & Gouvernement de Maubeuge, à 139 habitans.

MARPIN, dans la Franche-Comté, Diocèse, Parlement & Intendance de Besançon, Bailliage & Recette de Dole, à 96 habitans.

MARQ, dans la Normandie, Diocèse, Parlement & Intendance de Roüen, Election de Neufchâtel, à 268 habitans. M. le Duc du Maine en est Seigneur.

MARQ, dans la Beauce, Diocèse de Chartres, Parlement & Intendance de Paris, Election de Monfort, à 219 habitans.

MARQ-en-Bareul, dans la Flandre Vallonne, Diocèse de Tournay, Parlement de Doüay, Intendance & Subdelegation de Lille, à 1770 habitans.

MARQ-en-Pouele, dans la Flandre Vallonne, Diocèse de Tourray, Parlement de Doüay, Intendance & Subdelegation de Lille, à 245 habitans.

MARQUAIS, dans le Perigord, Diocèse de Sarlat, Parlement & Intendance de Bordeaux, Election de Sarlat, à 900 habitans.

MARQUAIS & Hamelet, dans la Picardie, Diocèse de Noyon, Parlement de Paris, Intendance d'Amiens, Election de Peronne, à 196 habitans.

la MARQUE, dans la Guienne, Diocèse, Parlement, Intendance & Election de Bordeaux, à 346 habitans.

la MARQUE, dans la Gascogne, Diocèse de Tarbes, Parlement de Toulouse, Intendance d'Auch, Recette du Comté de Bigorre, à 340 habitans.

la MARQUE, dans le Condomois, Diocèse de Condom, Parlement & Intendance de Bordeaux, Election de Condom, à 74 habitans.

MARQUE, la Marque ou Merc, *Marca*, Abbaye d'Hommes, de l'Ordre de S. Benoît, près

de Calas, Diocèse de S. Omer, ou Therouane & maintenant de Boulogne. Elle a été fondée l'an 1090. par Eustache Comte de Boulogne, & Ide sa femme, pere & mere de Godefroy Roy de Jerusalem.

MARQUE-Faux, Ville, dans le haut Languedoc, Diocèse de Rieux, Parlement & Intendance de Toulouse, Recette de Rieux, a 719 habitans.

MARQUE-la-Tour, dans le Limosin, Diocèse de Tulles, Parlement de Bordeaux, Intendance de Limoges, Election de Tulles, a 160 habitans.

la MARQUE-Roustain, dans la Gascogne, Diocèse de Tarbes, Parlement de Toulouse, Intendance d'Auch, Recette du Comté de Bigorre, a 69 habitans.

la MARQUE, petite riviere de la Flandre Gallicane, qui prend sa source près d'Orchies, traverse la Châtellenie de Lille, & se jette dans la Deule, une demi-lieuë au-dessous de Lille.

MARQUEIN, dans le haut Languedoc, Diocèse de Mirepoix, Parlement & Intendance de Toulouse, Recette de Mirepoix, a 295 habitans.

MARQUEIXANES, dans le Roussillon, Diocèse de Perpignan, Conseil & Intendance de Roussillon, Viguerie de Conflant, a 372 habitans.

MARQUEMONT, dans la Normandie, Diocèse de Roüen, Parlement de Paris, Intendance de Roüen, Election de Chaumont, a 500 habitans. M. Robent en est Seigneur.

MARQUENNEVILLE en Vaux, dans la Picardie, Diocèse d'Amiens, Parlement de Paris, Intendance & Election d'Amiens, a 372 habitans.

MARQUENTERRE, petit pays, qui est aux confins du Ponthieu, dont il paroît faire partie, & du Boulonois; les Villes sont Montreüil & Rue.

MARQUENY-au-Bois, dans la Champagne, Diocèse de Reims, Parlement de Paris, Intendance de Châlons, Election de Rhetel, a 405 habitans.

MARQUENY-au-Village, dans la Champagne, Diocèse de Reims, Parlement de Paris, Intendance de Châlons, Election de Rhetel, a 70 habitans.

MARQUEREY, dans la Normandie, Diocèse de Coûtances, où il y a une grande dévotion à S. Gourgon qui en est Patron.

MARQUERON, dans l'Agenois, Diocèse d'Agen, Parlement & Intendance de Bordeaux, Election d'Agen, a 210 habitans.

MARQUETTE-en-Ostrevent, dans la Flandre Vallonne, Diocèse d'Arras, Parlement de Doüay, Intendance de Lille, Subdelegation de Doüay, a 285 habitans.

MARQUETTE-lez-Lille, *Rellinaterium Beatæ Virginis in Marquetta*, dans la Flandre Vallonne, Diocèse de Tournay, Parlement de Doüay, Intendance & Subdelegation de Lille, a 456 habitans. Il y une Abbaye de Filles de l'Ordre de Cîteaux, Filiation de Clairvaux. Elle a été fondée l'an 1225. ou 1230. par Jeanne Comtesse de Flandre & femme du Comte Ferdinand, qui y sont enterrez. Elle est à demi-lieuë de Lille, dans la Flandre Vallonne, sur la gauche de la riviere d'Euille, un peu au-dessus de la riviere de Marque.

MARQUILLIES, dans la Flandre Vallonne, Diocèse de Tournay, Intendance & Subdelegation de Lille, a 600 habitans. Il y a deux Foires tous les ans & un Marché franc tous les mois. Le Prieur de Beussëus en est Patron. La Cure vaut dix-huit cens livres.

MARQUION, dans l'Artois, Diocèse d'Arras, Parlement de Paris, Intendance d'Amiens, Gouvernance, Bailliage & Recette d'Arras, a 175 habitans.

MARQUIS, *Marquisus*, *Marchio*; on appelloit ainsi celui qui commandoit sur une Marche ou Frontiere, & ce nom est demeuré à celui qui ensuite par l'institution des Fiefs est devenu Seigneur des Frontieres. Mais depuis quelques siécles il a même été donné par des Lettres Patentes à ceux dont les terres ne sont sur aucunes limites. *Voyez* Marquisat.

MARQUIS, Bourg, dans le Boulonois, en Picardie, Diocèse de Boulogne, Parlement de Paris, Intendance d'Amiens, Sénéchaussée de Boulogne, a 896 habitans.

MARQUISAT, *Marquisatus*, signifioit dans son origine un Gouvernement de Frontiere & ensuite la Seigneurie d'une Frontiére depuis l'institution des Fiefs. Tel étoit en France le Marquisat de Saluces qu'Henry IV. ceda au Duc de Savoye pour la Bresse. Cependant toute Seigneurie de Frontiere (ou Gouvernement de Marche) n'étoit pas appellée Marquisat, car les plus considérables au contraire, comme la Flandre, la Champagne, le Barois, la Marche portoient le titre de Comté. On vient d'observer sur le mot de Marquis, qu'on n'a nullement suivi l'éthymologie du nom dans l'érection des Marquisats modernes dont la plupart se trouvent situez dans le milieu des Provinces, & il faut ajouter qu'aussi très-peu ressemblent-ils aux anciens Marquisats pour l'étenduë, c'est bien toujours le même nom, mais rarement la même chose; & on a honoré de ce titre par considération soit des personnes, soit de leur finance, jusqu'à de simples Fiefs de Hautberg qui n'auroient pas fait autrefois la vingtiéme partie d'un Marquisat, ce qui a déja été remarqué pour les Comtez.

Au surplus, on avoüe qu'on ignore pourquoi en France les Comtes modernes ne donnent rang aux Comtes qu'après les Marquis; car c'est ce qui ne paroît point fondé sur l'ancien usage, puisque ces anciens Marquis étoient appellez Comtes, quand ils étoient du premier ordre, & que les Comtes avoient même sous eux des Marquis pour la défense des frontieres de leurs Comtez, lesquels ne différoient pas ordinairement des autres Barons de leur dépendance. D'ailleurs les Marquisats modernes sont bien plus recens que les Comtez modernes, & on ne voit pas qu'aucune ancienne coûtume en fasse mention avant la réduction qui en fut faite dans le XVI. siécle, quoiqu'elles n'eussent été mises dans l'état où elle étoient que dans le siécle précedent: ainsi il n'est pas parlé dans le vieux Coûtumier de Normandie de Fiefs de Hautberg, de Baronie, & de Comtez, & point du tout de Marquisats.

MAQUIVILLERS, dans la Picardie, Diocèse d'Amiens, Parlement de Paris, Intendance d'Alsace, Election de Mondidier, a 116 habitans.

MARRAST, dans l'Armagnac, Diocèse d'Auch, Parlement de Toulouse, Intendance d'Auch, Election d'Armagnac, a 268 habitans.

MARRAT, Bourg, dans l'Auvergne, Diocèse de Clermont, Parlement de Paris, Intendance de Riom, Election de Clermont, a 1090 habitans.

MARRAY, Bourg dans la Touraine, Diocèse de Tours, Parlement de Paris, Intendance & Election de Tours, a 792 habitans.

MARRE', dans le Nivernois, Diocèse de Nevers, Parlement de Paris, Intendance de Moulins, Election de Châteauchinon, a 55 habitans. C'est une Collecte dont

dont la Paroiſſe eſt de l'Election de Nevers. Les terres ſont à froment, orge, ſeigle, & avoine. Les habitans nourriſſent des beſtiaux. M. le Marquis d'Eſpeville en eſt Seigneur.

MARRIAC, dans le haut Vivarez, Diocèſe de Viviers, Parlement de Toulouſe, Intendance de Montpellier, Recette de Viviers, à 712 habitans.

MARRIEU & la Mure, dans le Forez, Diocèſe de Lion, Parlement de Paris, Intendance de Lion, Election de Montbriſon, à 568 habitans.

MARRIGNE', Village, dans le Maine, Diocèſe du Mans, Parlement de Paris, Intendance de Tours, Election de Château-du-Loir, à 1710 habitans.

MARIJOULET, dans le bas Languedoc, Diocèſe de Mende, Parlement de Toulouſe, Intendance de Montpellier, Recette de Mende, à 29 habitans.

MARRY, dans la Brie, Diocèſe de Meaux, Parlement & Intendance de Paris, Election de Meaux, à 315 habitans.

MARRY, dans la Bourgogne, Diocèſe d'Autun, Parlement & Intendance de Dijon, Bailliage & Recette de Charolles, à 238 habitans.

MARS, dans le Forez, Diocèſe de Lion, Parlement de Paris, Intendance de Lion, Election de Roanne, à 480 habitans.

MARS, dans le Nivernois, Diocèſe de Nevers, Parlement de Paris, Intendance de Moulins, Election de Nevers, à 321 habitans. C'eſt une Paroiſſe ſituée en plaine, à demi-lieuë de la riviere d'Allier. Les terres ſont à froment, meteil, ſeigle, orge, avoine, legumes, chanvres, & fruits. Le pacage ſerré, mais bon, le foin pluſque ſuffiſant pour la nourriture & l'engrais des beſtiaux dont on fait commerce. M. le Duc de Nevers en eſt Seigneur.

les MARS, ſur les confins de l'Auvergne, Diocèſe de Limoges, Parlement de Paris, Intendance de Moulins, Election de Combrailles, à 455 habitans. Ce lieu, dont les terres ſont ſemblables à celles ci-deſſus, eſt ſans commerce. M. le Duc d'Orleans en eſt Seigneur.

MARS-Meſangere, dans la Normandie, Diocèſe, Parlement & Intendance de Roüen, Election de Neufchâtel, à 164 habitans.

MARS ſous Bourg, dans la Champagne, Diocèſe de Reims, Parlement de Paris, Intendance de Châlons, Election de Rhetel, à 150 habitans.

MARSAC, Bourg, dans l'Auvergne, Diocèſe de Clermont, Parlement de Paris, Intendance de Riom, Election d'Iſſoire, à 2730 habitans.

MARSAC, Bourg, dans la Saintonge, Diocèſe de Saintes, Parlement de Bordeaux, Intendance de la Rochelle, Election de S. Jean d'Angely, à 525 habitans.

MARSAC ou S. Eſtienne de Marſac, dans l'Agenois, Diocèſe d'Agen, Parlement & Intendance de Bordeaux, Election d'Agen, à 338 habitans.

MARSAC ou S. Jean de Marſac, dans la Gaſcogne, Diocèſe d'Acqs, Parlement de Bordeaux, Intendance d'Auch, Election des Lannes, à 678 habitans.

MARSAC, dans le haut Languedoc, Diocèſe d'Alby, Parlement & Intendance de Toulouſe, Recette d'Alby, à 762 habitans.

MARSAC, dans l'Agenois, Diocèſe d'Agen, Parlement & Intendance de Bordeaux, Election d'Agen, à 510 habitans.

MARSAC, dans la Gaſcogne, Diocèſe de Tarbes, Parlement de Toulouſe, Intendance d'Auch, Recette du Comté de Bigorre, à 164 habitans.

MARSAC, dans la Bretagne, Diocèſe de Nantes, Parlement de Rennes, Intendance & Recette de Nantes, à 360 habitans.

MARSAIS, dans le Bourbonnois, Diocèſe de Bourges, Parlement de Paris, Intendance de Bourges, Election de S. Amand, à 410 habitans.

MARSAL, *Marſalum*, Ville, dans la Lorraine, cette Ville, qui eſt connuë dès le huitiéme ſiécle, appartenoit aux Evêques de Metz, dès le dixiéme; mais aprés pluſieurs changemens, les Ducs de Lorraine l'ont acquiſe des Evêques; depuis, dans les derniers Traitez entre la France & les Ducs de Lorraine, il eſt dit que les François en auroient la garde, mais le Domaine & les Salines qui y ſont conſidérables ſont reſtez au Duc de Lorraine. Elle eſt ſituée ſur la Seille dans des marais qui en rendent l'abord difficile: il y a un petit Chapitre de peu de conſéquence, & une Prévôté.

MARSALE'S, dans le Perigord, Diocèſe de Sarlat, Parlement & Intendance de Bordeaux, Election de Sarlat, à 430 habitans.

MARSAN, *Marſanum*, pays de Gaſcogne, ſitué vers le Condomois, auprès de l'Adour; c'eſt un des anciens Vicomtez mouvans du Duché de Gaſcogne; il a eu ſes Vicomtes proprietaires qui étoient originaires du pays; l'un d'eux nommé Pierre fit bâtir la Ville de Montmarſan, qui depuis ce tems-là eſt demeurée la Capitale du pays.

MARSAN ou Montmarſan, Ville, dans la Gaſcogne, Siége d'une Recette, doit ſon commencement à Pierre de Marſan époux de Beatrix Comteſſe de Bigorre, qui la fit bâtir en 1140. Cette place eſt ſituée à l'extrémité des petites Landes. Il croît du vin & des ſeigles dans ſes environs, & la riviere de l'Adour, qui y paſſe, commence à être navigable après ſa jonction avec la Medouze.

MARSANEYS, dans le Périgord, Diocèſe de Perigueux, Parlement & Intendance de Bordeaux, Election de Perigueux, à 1385 habitans.

MARSANGIS, dans la Champagne, Diocèſe de Sens, Parlement & Intendance de Paris, Election de Sens, à 321 habitans.

MARSANGUE, Bois, de cent ſoixante-treize arpens deux tiers, dans la Maîtriſe de Montmarault.

MARSANGY, dans la Brie, Diocèſe de Troyes, Parlement de Paris, Intendance de Châlons, Election de Sezanne, à 47 habitans.

MARSANNAY en Montagne, dans la Bourgogne, Diocèſe de Langres, Parlement, Intendance, Bailliage, Grenier à ſel & Recette de Dijon, à 240 habitans. C'eſt plain pays, au pied d'un côteau, à une lieuë de Dijon.

MARSANNAY le Bois, dans la Bourgogne, Diocèſe de Langres, Parlement, Intendance, Bailliage, Grenier à ſel & Recette de Dijon, à 525 habitans. Il eſt dans un Vallon, à deux lieuës de Dijon: ſans riviere.

MARSANNE, dans le Dauphiné, Diocèſe de Valence, Parlement & Intendance de Grenoble, Election de Montelimart, à 368 habitans.

MARSANS, dans le Dauphiné, Diocèſe de Valence, Parlement & Intendance de Grenoble, Election de Valence, à 1114 habitans.

MARSAS, dans la Guienne, Diocèſe, Parlement, Intendance & Election de Bordeaux, à 600 habitans.

MARSAS, dans le Nebouſan, Diocèſe de Comenges, Parlement de Toulouſe, Intendance d'Auch, Recette de Nebouſan, à 260 habitans.

MARSAS, dans le Dauphiné, Diocèſe de Valence, Parlement & Intendance de Grenoble, Election de Valence, a 310 habitans.

MARSAT, Bourg, dans l'Auvergne, Diocèſe de Clermont, Parlement de Paris, Intendance & Election de Riom, a 680 habitans.

MARSAT, dans le Limoſin, Diocèſe de Limoges, Parlement de Bordeaux, Intendance & Election de Limoges, a 575 habitans.

MARSAT, dans le Perigord, Diocèſe de Perigueux, Parlement, Intendance & Election de Bordeaux, a 418 habitans.

la MARSANTAYS; dans l'Anjou, Diocèſe d'Angers, Parlement de Paris, Intendance de Tours, Election d'Angers, a 535 habitans.

MARSAY ou Marlys, Bourg, dans le pays d'Aunis, Diocèſe de la Rochelle, Parlement de Paris, Intendance & Election de la Rochelle, a 108 habitans. La Cure eſt à la collation de l'Abbé de Noyers.

MARSAY, Bourg, dans le Poitou, Diocèſe de Poitiers, Parlement de Paris, Intendance de Tours, Election de Loudun, a 455 habitans.

MARSAY, dans la Touraine, Diocèſe de Tours, Parlement de Paris, Intendance de Tours, Election de Chinon, a 300 habitans. C'eſt une Paroiſſe, dont la Cure eſt à la collation de l'Archevêque de Tours.

MARSEIGNE, dans le Bourbonnois, Diocèſe de Clermont, Parlement de Paris, Intendance & Election de Moulins, a 102 habitans. C'eſt une Paroiſſe à ſix lieuës de Moulins & à quatre de l'Allier, une lieuë de Beſbus: c'eſt pays de monticules: terres fortes à froment, orges & avoine, d'un produit mediocre: les foins abondans: les pacages en bois, pour leſquels les habitans payent une redevance à Madame de la Motte; un profit aſſez bon des beſtiaux, ſans autres bois particuliers, étangs, vignes ni menus fruits. Marſeigne appartient à Madame l'Abbeſſe de Nevers.

MARSEILLAN d'Aſtarac, dans le bas Armagnac, Diocèſe d'Auch, Parlement de Toulouſe, Intendance d'Auch, Election d'Aſtarac, a 210 habitans.

MARSEILLAN de Bat, dans le bas Armagnac, Diocèſe d'Auch, Parlement de Toulouſe, Intendance d'Auch, Election d'Aſtarac, a 286 habitans.

MARSEILLAN-Pardiac, dans le bas Armagnac, Diocèſe d'Auch, Parlement de Toulouſe, Intendance d'Auch, Election d'Aſtarac, a 248 habitans.

MARSEILLAU, Château, dans le bas Languedoc, Diocèſe d'Agde, Parlement de Toulouſe, Intendance de Montpellier, Recette d'Agde, a 18 habitans. Charles-Magne donna la treiziéme partie de ce Château à l'Evêque d'Agde. Cette donation fut confirmée en 1170. par Louis le Jeune.

MARSEILLE, *Maſſilia*, Ville, dans la Provence, Evêché ſuffragant d'Arles, Parlement & Intendance d'Aix, Sénéchauſſée & Chef-lieu d'une Recette, a environ 21000 habitans. Cette Ville eſt la plus grande, la plus belle & la plus peuplée de la Provence. Son Port de mer eſt un des meilleurs de France: c'eſt où l'on retire les Galeres du Royaume. Elle eſt diviſée en Ville neuve & Ville vieille: la Ville vieille eſt ſituée ſur la hauteur au-deſſus du Port: les ruës ſont ſales, les maiſons mal-bâties. Les belles ruës & les belles maiſons qu'on a fait depuis quarante ans, augmentent & ornent beaucoup la Ville neuve; entr'autres la belle ruë du Cours qui eſt très-longue & ſi large qu'il y a pluſieurs rangées d'arbres: toutes les maiſons d'une même architecture. Les habitans ſont maîtres du commerce du Levant, & tous aiſez; les environs ſi abondans, que l'on voit autour de cette Ville plus de dix mille Baſtides ou Maiſons de plaiſance. Tout le monde convient que cette Ville a été fondée par des Phocéens; mais on ne s'accorde plus ſur leur patrie: ce qui leur en a donné l'occaſion eſt le tems de cette fondation. L'opinion la plus ſuivie & qui eſt celle d'Ariſtote, eſt que ce fut des Marchands de la Ville de Phocée en Aſie, qui étant venus pour negocier, furent engagez par le Roy du pays à y reſter: ajoûtant que ſa fille choiſit Euxenus leur Chef pour ſon époux, & cela environ cinq cens ans avant la naiſſance de Jeſus-Chriſt, pendant le regne de Tarquin l'ancien; ils la fonderent ſur l'avance de terre qui ferme le Port. Ils ſe gouvernerent d'abord en Republique, & acquirent de grandes richeſſes, ce qui leur attira l'envie de leurs voiſins, qui les attaquerent ſi ſouvent qu'ils jugerent à propos d'implorer le ſecours des Romains. Cela donna à ces Etrangers l'entrée dans la Gaule Tranſalpine, & l'occaſion de la conquerir.

Pendant que Rome n'étoit que Republique, Marſeille fut ſa meilleure alliée, mais elle perdit ſa liberté pendant les Guerres Civiles de Céſar & de Pompée, après un long ſiége: alors les Marſeillois changerent leurs mœurs ſeveres & martiales en un luxe & une débauche outrée: ils s'appliquerent auſſi aux Sciences qu'ils avoient apportées aux Gaulois, les ayant engagez à ſe défaire de leur premiere barbarie: ils avoient auſſi introduit chez eux l'écriture & la langue Greque; mais dans la ſuite ils prirent la Latine. Marſeille dans la décadence de l'Empire Romain obéit aux Viſigoths, puis aux Oſtrogoths, enſuite aux François; les Sarrazins en furent maîtres quelque tems, & dans la ſuite la détruiſirent, comme toutes les autres Villes maritimes de la Provence, ſous le regne de Louis l'Aveugle Roy de Bourgogne & d'Arles, à qui elle obéiſſoit pour lors. Elle a été rétablie ſous le regne de Conrad le Pacifique: elle eut enſuite des Vicomtes vers l'an 1004. Ils ne reconnoiſſoient que l'Empire, & s'étoient rendus Souverains. Les habitans acheterent d'eux la Souveraineté de leur Ville & ſe remirent en Republique; mais ils furent obligez de ſe ſoumettre par force à Charles d'Anjou Comte de Provence qui ne réunit pas Marſeille audit Comté, mais la tint ſéparément, ce qui fait qu'elle ne contribue pas avec la Provence, mais ſéparément, prétendant ne devoir ſe ſoumettre qu'au Lieutenant de la Sénéchauſſée.

Les Marſeillois ayant voulu remuer ſous Louis XIV. ce Prince fit conſtruire un Château & une forte Citadelle aux deux côtez de ſon Port. La Chriſtianiſme y eſt fort ancien; la Cathédrale eſt dédiée à nôtre-Dame & s'appelle la Major. Si l'on en vouloit croire la tradition du pays, le Lazare reſſuſcité en ſeroit le premier Evêque. Son Diocèſe ne comprend que trente-deux Paroiſſes, outre les quatre qui ſont dans la Ville: l'Egliſe Cathédrale eſt du nombre de ces quatre Paroiſſes: ſon Chapitre eſt compoſé d'un Prévôt & d'un Archidiacre, qui ſont des Dignitez; d'un Sacriſtain & d'un Capiſcole qui ſont Perſonats; de neuf Chanoines Capitulans & de vingt Beneficiers, tous à la collation du Chapitre. Il y a encore les deux Collegiales S. Martin & Nôtre-Dame des Acoules qui ſont auſſi Paroiſſes; la quatriéme Paroiſſe eſt auſſi dédiée à S. Martin. Il y a deux Abbayes de Filles; S. Sauveur, Ordre de S. Benoît, & le Mont de Sion, Ordre de Ci-

teaux ; l'un & l'autre dans les Fauxbourgs, tout près de la Ville.

Entre ſes Egliſes l'on peut particulierement conſidérer celle de Victor ; elle étoit autrefois dédiée à S. Pierre : elle a pris le nom de S. Victor depuis qu'on y conſerve le corps de ce Saint. Cette célébre Abbaye fut fondée par Caſſien : elle depuis embraſſé la regle de S. Benoît. M. le Grand-Prieur de France en eſt Abbé ; il en tire ſoixante-dix mille livres de revenu. Elle a pour le moins ſoixante places, & parmi elles trois Offices diſtinguez : le Prieur, l'Infirmier & le Sacriſtain. Ils joüiſſent chacun de ſix mille livres de revenu : les autres à proportion. Elle n'a point encore embraſſé la réforme.

La Salle d'Armes des Galeres mérite l'attention des Curieux : elle eſt la plus belle de l'Europe, pour les Atteliers de la conſtruction des vaiſſeaux, des Armuriers, des Sculpteurs & des Peintres : la Boulangerie, le nouveau Bagne que Louis XIV. a fait bâtir en 1701. pour deux mille Forçats que l'on y occupe à fabriquer les toiles & étoffes neceſſaires pour les Galeres ; l'on doit encore viſiter les baſſins où l'on retire les Galeres prêtes à être miſes en mer ; il y a auſſi pluſieurs riches fabriques d'étoffes entretenuës par les Marchands Manufacturiers d'étoffes d'or & d'argent. Le Fort de Nôtre-Dame de la Garde eſt trés-élevé : il commande ſur le Port & ſur la Rade, d'où l'on voit tous les environs de Marſeille. Son Port eſt fort long & entre beaucoup dans la Ville ; il n'eſt pas large & ne peut recevoir de vaiſſeaux de haut bord. Près le Fort de Nôtre-Dame de la Garde eſt la Chapelle qui lui a donné ſon nom, & pour laquelle les gens du pays ont une trés-grande devotion.

Il y a à Marſeille un Hôtel des Monnoyes. Les Jéſuïtes y ont un bel Obſervatoire. Il y a une mine de Savon qui a la qualité & les couleurs d'un Savon artificiel. Les Iſles de Marſeille ſont celles qui ſont ſituées vis-à-vis le Port de cette Ville. Il en a trois, l'Iſle d'If, l'Iſle de Ratonneau & l'Iſle de Pomegues. Cette Ville eſt la patrie de Meſſieurs Jules Maſcaron, célébre Prédicateur, Evêque d'Agen, d'Horzier & Ruſi, tous trés-connus dans la Republique des Lettres. Elle a eu le malheur d'être déſolée de la peſte depuis le mois de Juin 1720. juſqu'au commencement de 1721. Ce fleau lui fut apporté par un vaiſſeau qui venoit du Levant : il ſe répandit dans toute la Provence, dans le Contat Venaiſſin & dans quelques endroits du Languedoc.

MARSEILLE ou Marſeilles, *Marſilia*, dans la Picardie, Diocéſe de Beauvais, Parlement & Intendance de Paris, Election de Beauvais, a 696 habitans.

MARSEIL-Veyre, dans la Provence, Diocéſe de Marſeille, Parlement & Intendance d'Aix, Recette de Marſeille, a 268 habitans. M. Châtelain dans ſon Martyrologe univerſel veut que le nom de ce lieu vienne de *Maſſilia veteri*, Vieille Marſeille, & non pas de *Maſſilia ſpecula*, ou Phare de Marſeille, comme on le croit communément, à cauſe de ſa ſituation & de ſa tour qui eſt ſur un rocher au midy de Marſeille, d'où l'on obſerve les bâtimens qui paſſent & ceux qui arrivent, afin de donner à la Ville le ſignal du nombre & de la groſſeur deſdits bâtimens.

MARSEILS-lez-Aubigny, dans le Nivernois, Diocéſe de Nevers, Parlement de Paris, Intendance de Moulins, Election de Nevers, a 195 habitans. C'eſt une Paroiſſe à trois lieuës & demie de Nevers ſur la Loire ; c'eſt un mauvais terroir à ſeigle : quelques pacages & bois taillis de peu de conſéquence : fort peu de foins. M. l'Abbé de Bouville en eſt Seigneur.

MARSELLAN, Bois, de cent cinquante-deux arpens & demi, dans la Maîtriſe de Tarbes.

MARSELLE, Village que Charles le Simple fit reſtituer aux Chanoines de S. Thierry-du-Mont-Dor l'an 921, ſelon Flodoart, liv. 3. de l'Hiſtoire de Reims.

MARSEN, dans la Bretagne, Diocéſe de Vannes, Parlement de Rennes, Intendance de Nantes, Recette de Vannes, a 286 habitans.

MARSENS, dans le haut Languedoc, Diocéſe de Lavaur, Parlement & Intendance de Toulouſe, Recette de Lavaur, a 218 habitans.

MARSIALS, dans le Rouergue Diocéſe de Vabres, Parlement de Toulouſe, Intendance de Montauban, Election de Milhaud, a 460 habitans.

MARSILLAC, *Marſilliacum*, dans la Guienne, Diocéſe, Parlement, Intendance & Election de Bordeaux, a 1590 habitans.

MARSILLAC, Abbaye, dans l'Election de Figeac, Intendance de Montauban ; elle eſt de l'Ordre de S. Benoît & de la Fondation du Roy Pepin. Elle vaut à l'Abbé huit mille livres de rente.

MARSILLAN, dans la Guienne, Diocéſe, Parlement, Intendance & Election de Bordeaux, a 131 habitans.

MARSILLE-Robert, dans la Bretagne, Diocéſe & Parlement de Rennes, Intendance de Nantes, Recette de Rennes, a 386 habitans.

MARSILLON, dans le Bearn, Diocéſe de Leſcar, Parlement de Pau, Intendance d'Auch, Sénéchauſſée & Recette d'Orthez, a 46 habitans.

MARSILLY, Bourg, dans le pays d'Aunis, Diocéſe de la Rochelle, Parlement de Paris, Intendance & Election de la Rochelle, a 710 habitans.

MARSILLY, Château, dans l'Anjou, Diocéſe d'Angers, Parlement de Paris, Intendance de Tours, Election de Beaugé, a 563 habitans.

MARSILLY, Seigneurie, dans la Touraine, Diocéſe de Tours, Parlement de Paris, Intendance de Tours, Election de Châteauchinon, a 448 habitans.

MARSOLAN, dans le Condomois, Diocéſe de Condom, Parlement & Intendance de Bordeaux, Election de Condom, a 368 habitans.

MARSON, Bourg, dans la Touraine.

MARSON, Bourg, dans l'Anjou, Diocéſe d'Angers, Parlement de Paris, Intendance de Tours, Election de la Fléche, a 1660 habitans. Ce lieu eſt au bord du Loir.

MARSON, dans la Gaſcogne, Diocéſe de Tarbes, Parlement de Toulouſe, Intendance d'Auch, Recette du Comté de Bigorre, a 300 habitans.

MARSON-d'Amont, dans la Champagne, Diocéſe de Châlons, Parlement de Paris, Intendance & Election de Châlons, a 540 habitans.

MARSONNAS, dans la Bourgogne, Diocéſe de Bellay, Parlement & Intendance de Dijon, Bailliage & Recette de Breſſe, a 236 habitans.

MARSONNAY, dans la Franche-Comté, Diocéſe, Parlement & Intendance de Beſançon, Bailliage & Recette d'Orgelet, a 82 habitans.

MARSOULAS, dans le Comté & du Diocéſe de Comenges, Parlement de Toulouſe, Intendance d'Auch, Election de Comenges, a 368 habitans.

MARSPICH, dans le pays Meſſin, Diocéſe, Parlement, Intendance & Recette de Metz, a 174 habitans.

MARSSA, dans le bas Languedoc, Diocèſe d'Alet, Parlement & Intendance de Toulouſe, Recette d'Alet, a 455 habitans.

MARSSAC, dans le bas Armagnac, Diocèſe de Lectoure, Parlement de Toulouſe, Intendance d'Auch, Election de Lomagne, a 368 habitans.

MARSSAL, dans le haut Languedoc, Diocèſe d'Alby, Parlement & Intendance de Toulouſe, Recette d'Alby, a 178 habitans.

MARSSAN, dans le haut Languedoc, Diocèſe de Rieux, Parlement & Intendance de Toulouſe, Recette de Rieux, a 249 habitans.

MARSSAN, dans l'Armagnac, Diocèſe d'Auch, Parlement de Toulouſe, Intendance d'Auch, Election d'Armagnac, a 414 habitans.

MARSSEBRAC, dans le haut Languedoc, Diocèſe de Rieux, Parlement & Intendance de Toulouſe, Recette de Rieux, a 273 habitans.

MARSSEL, dans le haut Languedoc, Diocèſe, Parlement, Intendance & Recette de Toulouſe, a 218 habitans.

MARSSO, dans le Rouergue, Diocèſe de Rodez, Parlement de Toulouſe, Intendance de Montauban, Election de Rodez, a 260 habitans.

la MART-Jouſſerans, dans la Franche-Comté, Diocèſe, Parlement & Intendance de Beſançon, Bailliage & Recette de Poligny, a 156 habitans.

MARTAGNY, dans la Normandie, Diocèſe, Parlement & Intendance de Roüen, Election de Lions, a 200 habitans. Le Seigneur préſente à la Cure. C'eſt M. Dauvet qui en eſt Seigneur.

MARTAILLY, dans la Bourgogne, Diocèſe de Châlon, Parlement & Intendance de Dijon, Bailliage, Grenier à ſel & Recette de Châlon, a 155 habitans. Il dépend de la Paroiſſe de Prencioſt; il eſt ſitué au pied d'une montagne, en pays vignoble.

MARTAINEVILLE-lez-Buts, *Martinivilla*, en Vimeu, dans la Picardie, Diocèſe d'Amiens, Parlement de Paris, Intendance de Soiſſons, Election d'Abbeville, a 365 habitans. Ce lieu eſt ſitué à deux lieuës & demie d'Abbeville, deux d'Oyſemont, & deux & demie de Gamaches. La Cure qui vaut ſept cens livres, eſt à la nomination de l'Evêque d'Amiens. Onicourt en eſt Annexe; le terroir eſt en bleds & autres bons grains, cidres, fruits. M. Gaude eſt Seigneur de Martaineville; & le Chapitre de S. Vulphran eſt Seigneur d'Onicourt. On adreſſe les Lettres à Abbeville.

MARTAINEVILLE-ſur-Mer, dans la Picardie, Diocèſe d'Amiens, Parlement de Paris, Intendance d'Amiens, Election d'Abbeville, a 118 habitans.

MARTAINEVILLE, dans la Normandie, Diocèſe, Parlement & Intendance de Roüen, Election de Pontaudemer, a 905 habitans.

MARTAINEVILLE-ſur-Ry, dans la Normandie, Diocèſe, Parlement, Intendance & Election de Roüen, a 222 habitans.

MARTAINVILLE, dans la Normandie, Diocèſe d'Evreux, Parlement, Intendance de Roüen, Election d'Evreux, a 45 habitans. M. de Loubert en eſt Seigneur.

MARTAINVILLE-ſur-Ry, dans la Normandie, Diocèſe, Parlement, Intendance & Election de Roüen, a 198 habitans. Le Seigneur en prend le nom.

MARTAINVILLIERS, dans l'Orleanois, Diocèſe d'Orleans, Parlement de Paris, Intendance d'Orleans, Election de Pithiviers, a 100 habitans.

MARTEAU. *Voyez* l'Iſle-Marteau.

MARTEL, *Martellum*, Ville & Juſtice Royale, dans le Quercy, Diocèſe de Cahors, Parlement de Toulouſe, Intendance de Montauban, Election de Cahors, a 1261 habitans. Elle eſt ſituée ſur un côteau près de la Dordogne, dans le Vicomté de Turenne. Elle eſt auſſi Siége d'une Sénéchauſſée particuliere, qui reſſortit au Préſidial de Tulles.

MARTEL, Fief, dans la Paroiſſe d'Almeneſches, au Diocèſe de Séez, qui reſſortit du Bailliage d'Eſſay, & qui appartient à la famille noble de Mezange, qui porte de Gueules à trois Merletes d'or.

MARTHEHAYE; il y a une Mairie Royale reſſortiſſante au Bailliage de S. Dizier.

MARTHES, dans l'Artois, Diocèſe d'Arras, Parlement de Paris, Intendance d'Amiens, Gouvernance d'Arras, Bailliage & Recette d'Aire, a 109 habitans.

MARTHON, petite Ville; dans l'Angoumois, Diocèſe d'Angoulême, Parlement de Paris, Intendance de Limoges, Election d'Angoulême, a 600 habitans. Sa Juſtice s'étend ſur treize Paroiſſes, & ſa ſuperiorité ſur ſoixante Fiefs. Elle appartient au Comte de Rouſſy.

MARTI, Bourg, dans le Gouvernement de Calais, Diocèſe de Boulogne, Parlement de Paris, Intendance d'Amiens, a 1392 habitans.

MARTIGNAC, *Martiniacum*, (demeure de Martin,) dans le Quercy, Diocèſe de Cahors, Parlement de Toulouſe, Intendance de Montauban, Election de Cahors, a 418 habitans.

MARTIGNAN, dans le Comté & du Diocèſe de Comenges, Parlement de Toulouſe, Intendance d'Auch, Election de Comenges, a 360 habitans.

MARTIGNAS, dans la Guienne, Diocèſe, Parlement, Intendance & Election de Bordeaux, a 234 habitans.

MARTIGNAT, dans la Franche-Comté, Diocèſe, Parlement & Intendance de Beſançon, Bailliage & Recette de S. Claude, a 110 habitans.

MARTIGNAT, dans la Bourgogne, Diocèſe d'Autun, Parlement & Intendance de Dijon, Bailliage & Recette d'Autun, a 445 habitans.

MARTIGNE', *Martigneium*, *Martiniacum*, (même nom que Martignac,) Bourg, dans l'Anjou, Diocèſe d'Angers, Parlement de Paris, Intendance de Tours, Election de Saumur, a 1389 habitans. On l'appelle ſouvent Martigné Brillant. Il y a un Chapitre compoſé d'un Doyenné & de ſix Canonicats chacun de trois cens livres.

MARTIGNE', Bourg, dans le Maine, Diocèſe du Mans, Parlement de Paris, Intendance de Tours, Election du Mans, a 130 habitans.

MARTIGNE-Ferchaut, dans la Bretagne, Diocèſe & Parlement de Rennes, Intendance de Nantes, Recette de Rennes, a 316 habitans.

la MARTIGNIE, dans le haut-Languedoc, Diocèſe de Caſtres, Parlement & Intendance de Toulouſe, Recette de Caſtres, a 228 habitans.

MARTIGNY, (même nom que Martigné,) dans la Normandie, Diocèſe d'Avranches, Parlement de Roüen, Intendance de Caën, Election de Mortain, a 770 habitans.

MARTIGNY, dans la Normandie, Diocèſe de Séez, Parlement de Roüen, Intendance d'Alençon, Election de Falaize, a 422 habitans. La riviere d'Ante prend ſa ſource auprès de cette Paroiſſe.

MARTIGNY ou S. Germain de Martigny, dans

dans le Perche, Diocèſe de Séez, Parlement de Paris, Intendance d'Alençon, Election de Mortagne, à 220 habitans.

MARTIGNY, dans la Normandie, Diocèſe, Parlement & Intendance de Roüen, Election d'Arques, à 272 habitans. Le Seigneur en prend le nom.

MARTIGNY, dans la Picardie, Diocèſe de Laon, Parlement de Paris, Intendance de Soiſſons, Election de Guiſe, à 770 habitans.

MARTIGNY en Laonnois, dans la Picardie, Diocèſe de Laon, Parlement de Paris, Intendance de Soiſſons, Election de Laon, à 322 habitans.

MARTIGNY-le-Comte, dans la Bourgogne, Diocèſe d'Autun, Parlement & Intendance de Dijon, Bailliage, Grenier à ſel & Recette de Charolles, à 591 habitans. C'eſt pays de monticules; il n'y a point d'autre vigne que celle du Seigneur du lieu. L'Evêque d'Autun nomme à la Cure.

MARTIGNY près de Creſſy ou Crecy en Brie, mentionné dans la Legende de S. Blandin, Porcher, dont le corps eſt au Prieuré de la Celle, près Farmoutier.

MARTIGUES, *Maritima*, *Aſtromela*, *Maſtromella*, Ville, Principauté, dans la Provence, Diocèſe d'Arles, Parlement, Intendance, Viguerie & Recette d'Aix, à 1589 habitans. Elle députe aux Aſſemblées Générales de la Province, & étoit autrefois chef d'une Vallée qui comprenoit pluſieurs Villages. Cette Ville eſt ſituée dans une Iſle où étoit l'ancienne Ville de Saint Genet, des ruines de laquelle elle a été bâtie en 1232. par Raimond Berenger Comte de Provence avec le pouvoir de l'Archevêque d'Arles; cette Iſle eſt dans le dégorgement de l'étang de Berre, qu'on appelle auſſi étang ou mer de Martigues. Les Villes de Jonquieres & de Ferrieres ſont comme les Fauxbourgs de celle de Martigues, étant ſituées à ſes deux côtez en terre ferme. Elle fut érigée en Vicomté en 1581. & donnée à Charles d'Anjou Comte du Maine, & depuis Comte de Provence. Elle paſſa à la Maiſon de Luxembourg, qui l'a cedée au Duc de Mercœur. Elle fut érigée en Principauté, & donnée à la derniere Maiſon de Vendôme, & depuis la mort de M. le Duc de Vendôme, le Maréchal de Villars l'a acquiſe. Les Martiguaux ſont bons hommes de mer.

MARTILLAC, dans la Guienne, Diocèſe, Parlement, Intendance & Election de Bordeaux, à 418 habitans.

MARTILLY & Buchecartel, *Parochia Martiliaca*, dans le Bourbonnois, Diocèſe de Clermont, Parlement de Paris, Intendance de Moulins, Préſidial de Riom, Election de Gannat, à 191 habitans. Ce Village eſt ſitué ſur les rivieres de Sioulle & Boulle, à une lieuë & demie de celle d'Allier & à une lieuë de S. Pourçain. Il eſt du Bailliage & du Grenier à ſel de cette Ville & de la Châtellenie de Chantelle. La taille y eſt perſonnelle; la Cure vaut quatre cens livres: elle eſt à la collation de Meſſieurs de la Miſſion de Paris; c'eſt terres à peu de froment, ſeigle, orges & avoines; quelques prez, vignes & bois taillis appartenans au ſieur de Fourgeron de Villefranche. La Seigneurie eſt ſimple Fief, & triennalement à M. le Duc, avec Meſſieurs de la Miſſion de Paris, & aux Benedictins de S. Pourçain. Il y a une petite Chapelle ſous le vocable de Nôtre-Dame de Nerignette annexée à la Cure. Elle a près de cent livres de revenu. Il y a un Château appartenant à M. Fourgeron de Villefranche. Les habitans ſont tous laboureurs & vignerons. S. Chriſtophe eſt Patron de la Paroiſſe. On adreſſe les Lettres par S. Pourçain.

MARTIN-Camp, dans la Normandie, Intendance de Roüen. C'eſt un Hameau du Bourg de Bully à une lieuë de Neufchâtel en Bray. C'eſt proprement en ce lieu que ſe fabrique la plus belle poterie de grez de la Provin.

MARTINCOURT, *Martinicuria*, dans la Picardie, Diocèſe de Beauvais, Parlement & Intendance de Paris, Election de Beauvais, à 200 habitans.

MARTIN-Egliſe ou Marten-Egliſe, *Martini Eccleſia*, dans la Normandie, Diocèſe, Parlement & Intendance de Roüen, Election d'Arques, à 279 habitans. Le Chapitre de Roüen préſente à la Cure qui eſt de ſon exemption.

MARTIN-Pieſch, dans l'Artois, Diocèſe d'Arras, Parlement de Paris, Intendance d'Amiens, Gouvernance d'Arras, Bailliage & Recette de Bapaume, à 372 habitans.

MARTINET, dans le Poitou, Diocèſe de Luçon, Parlement de Paris, Intendance de Poitiers, Election des Sables d'Olonne, à 145 habitans.

le MARTINET, dans la Franche-Comté, Diocèſe, Parlement & Intendance de Beſançon, Bailliage & Recette de la Terre S. Claude, à 28 habitans.

MARTINVAST, *Martini Vallis*, dans la Normandie, Diocèſe de Coûtances, Parlement de Roüen, Intendance de Caën, Election de Valognes, à 364 habitans. Il y a un Château pour le Seigneur qui en porte le nom. La Cure dépend de l'Abbaye de Cherbourg. Le pays eſt maigre, bien des bruyeres & des bois; elle borde la forêt de Cherbourg qui en eſt à une lieuë.

MARTINVILLE, *Martini Villa*, dans la Normandie, Diocèſe de Bayeux, Parlement de Roüen, Intendance d'Alençon, Election de Falaiſe, à 155 habitans. Le Patron de l'Egliſe eſt S. Sylvain, & elle eſt à la préſentation du Seigneur.

MARTINVILLE, dans la Normandie, Diocèſe d'Evreux, Parlement & Intendance de Roüen, Election d'Evreux, à 75 habitans.

MARTISSERRE, dans le Comté & du Diocèſe de Comenges, Parlement de Toulouſe, Intendance d'Auch, Election de Comenges, à 318 habitans.

MARTIZAY, Bourg, dans le Poitou, Diocèſe de Poitiers, Parlement de Paris, Intendance de Tours, Election de Loudun, à 645 habitans.

MARTIZAY, dans le Berry, Diocèſe de Bourges, Parlement de Paris, Intendance de Bourges, Election de Châteauroux, à 443 habitans.

le MARTOREY, dans le Forez, Diocèſe de Lion, Parlement de Paris, Intendance de Lion, Election de S. Eſtienne, à 254 habitans.

MARTOT dans la Normandie, Diocèſe d'Evreux, Parlement & Intendance de Roüen, Election de Pont-de-l'Arche, à 176 habitans. Madame de Boucout eſt Dame de ce lieu.

MARTRAGNY, dans la Normandie, Diocèſe de Bayeux, Parlement de Roüen, Intendance & Election de Caën, à 258 habitans.

la MARTRE, dans la Provence, Diocèſe de Fréjus, Parlement & Intendance d'Aix, Viguerie & Recette de Caſtellane, à 368 habitans.

MARTRES, Bourg, Juſtice Royale, dans le Comté & du Diocèſe de Comenges, Parlement de Toulouſe, Intendance d'Auch, Election de Comenges, à 368 habitans.

les MARTRES de Veyre, Fontaine d'eau minerale, ſituée à une demi-lieuë de Vic-le-Comte, au bord de l'Allier; elles ſont tiedes & de ſaveur aigre & un peu vineuſe.

MARTRES, dans la Guienne, Diocèſe, Par-

lement, Intendance & Election de Bordeaux, a 385 habitans.

MARTRES, dans le haut Languedoc, Diocèſe de Comenges, Parlement & Intendance de Toulouſe, Election de Comenges, a 102 habitans.

les MARTRES, dans le bas Armagnac, Diocèſe de Lectoure, Parlement de Toulouſe, Intendance d'Auch, Election de Lomagne, a 368 habitans.

les MARTRES d'Artieres, dans l'Auvergne, Diocèſe de Clermont, Parlement de Paris, Intendance de Riom, Election de Clermont, a 560 habitans.

les MARTRES ſur Morgeus, dans l'Auvergne, Diocèſe de Clermont, Parlement de Paris, Intendance de Riom, Election de Clermont, a 768 habitans.

MARTRIN, dans le Rouergue, Diocèſe de Vâbres, Parlement de Toulouſe, Intendance de Montauban, Election de Milhaud, a 268 habitans.

MARTROIS, dans la Bourgogne, Diocèſe d'Autun, Parlement & Intendance de Dijon, Bailliage & Recette d'Arnay-le-Duc, Grenier à ſel de Pouilly, a 210 habitans.

MARTRON, dans la Saintonge, Diocèſe de Saintes, Parlement de Bordeaux, Intendance de la Rochelle, Election de Saintes, a 70 habitans.

MARVAL, dans le Poitou, Diocèſe de Limoges, Parlement de Paris, Intendance de Poitiers, Election de Confolans, a 228 habitans.

MARVEJOLS ou Marvege, *Marvelagium*, Ville, dans le bas Languedoc, Diocèſe de Mende, Parlement de Toulouſe, Intendance de Montpellier, Recette de Mende, a 3985 habitans. Cette Ville eſt ſituée à quatre lieuës de Mende, dans un vallon arroſé de la riviere de Colange, d'où on a tiré un petit canal pour les Teinturiers. Ses édifices ſont beaux & plus propres que ceux de Mende, elle eſt bien peuplée & très-marchande. On y tient ſix Foires par an; elle a droit de députer aux Etats de la Province pour le Diocèſe de Mende. C'eſt dans cette Ville que ſe tient la Juſtice du Gevaudan, lorſque c'eſt le tour du Roy. Il y a une Collegiale dédiée ſous le titre de Nôtre-Dame de la Curce, & un Couvent de Dominicains, fondé en 1278. par un Marquis de Carillac.

MARVEJOLS en Vaunage, dans le bas Languedoc, Diocèſe de Nîmes; Parlement de Toulouſe, Intendance de Montpellier, Recette de Nîmes, a 46 habitans.

MARVEJOLS ou S. Jean de Marvejols, dans le bas Languedoc, Diocèſe d'Uzès, Parlement de Toulouſe, Intendance de Montpellier, Recette d'Uzès, a 645 habitans.

MARVEJOLS-lez-Gardons, dans le bas Languedoc, Diocèſe de Nîmes, Parlement de Toulouſe, Intendance de Montpellier, Recette de Nîmes, a 81 habitans.

MARVELISE, dans la Franche-Comté, Diocèſe, Parlement & Intendance de Beſançon, Bailliage & Recette de Veſoul, a 69 habitans.

MARVIEL, dans le bas Languedoc, Diocèſe de Beziers, Parlement de Toulouſe, Intendance de Montpellier, Recette de Beziers, a 368 habitans.

MARVILLE, *Marville*, *Martis*, *Marvis Villa*, dans le Duché de Bar, ſur les confins du Luxembourg François, Diocèſe, Parlement & Intendance de Metz, Duché de Carignan, Chef-lieu d'une Prévôté, a 2211 habitans. Cette Ville eſt au bord de la riviere d'Oſſin; elle eſt à préſent peu conſidérable, n'étant entourée que d'une vieille muraille garnie de quelques tours. La Prévôté de Marville a appartenu autrefois aux Ducs de Luxembourg, d'où elle a paſſé par alliance dans la Maiſon des Comtes de Luxembourg Ligny; le Comte Henry de Luxembourg en ceda la moitié au Comte de Bar en 1270. Depuis cette Ville a été poſſedée par ces deux Comtes, depuis Ducs, juſqu'à la paix des Pyrenées, qu'elle a été cedée à la France en entier.

MARVILLE, Village contigu de Marolles en Hainaut. *Voyez* Marolles.

MARVILLE, dans la Normandie, Diocèſe d'Evreux, Parlement de Paris, Intendance d'Alençon, Election de Verneuil, a 460 habitans.

MARVILLE la Touche, dans la Normandie, Diocèſe d'Evreux, Parlement de Paris, Intendance d'Alençon, Election de Verneuil, a 398 habitans.

MARVILLE, dans l'Orleanois, Diocèſe d'Orleans, Parlement de Paris, Intendance d'Orleans, Election de Pithiviers, a 220 habitans.

MARVILLE, dans la Beauce, Diocèſe de Chartres, Parlement & Intendance de Paris, Election de Dreux, a 215 habitans.

MARVILLIER, dans l'Orleanois, Diocèſe d'Orleans, Parlement de Paris, Intendance & Election d'Orleans, a 106 habitans.

MARZY, dans le Nivernois, Diocèſe de Nevers, Parlement de Paris, Intendance de Moulins, Election de Nevers, a 610 habitans. C'eſt une Paroiſſe à une lieuë de Nevers, ſur la riviere de la Loire: c'eſt un terroir à froment & à ſeigle, beaucoup de vignes d'un bon rapport, mais du petit vin; & quelques menus fruits. M. le Duc de Nevers en eſt Seigneur.

MARZY, Terre, dans l'Election de Meaux appartenante au Marquis de Renty.

MAS

le MAS, prés la Ville d'Aire & uni à la Collecte pour les finances. *Voyez* Aire. Il y avoit ci-devant une Abbaye qui a été ſécularisée; la Manſe Abbatiale a été unie à l'Evêché d'Aire: le Chapitre eſt à préſent compoſé de quatre Religieux Benedictins non réformez.

MAS-Cabardez, dans le haut Languedoc, Diocèſe de Carcaſſonne, Parlement & Intendance de Toulouſe, Recette de Carcaſſonne, a 960 habitans. Ce Village eſt ſitué à trois lieuës de Carcaſſonne. Il a pris ſon nom d'un fort Château qui eſt ſitué auprés, dont il eſt beaucoup parlé dans l'Hiſtoire des Albigeois; la tradition du pays eſt qu'il y a des conduits ſouterrains depuis Carcaſſone juſqu'à ce Château.

le MAS d'Agenois, Bourg, dans le Condomois, Diocèſe de Condom, Parlement & Intendance de Bordeaux, Election de Condom, a 960 habitans. Ce Bourg eſt au côté méridional de la Garonne au-deſſous de Tonneins, à ſix lieuës d'Agen, & autant de Baſas.

le MAS d'Azil, Ville, dans le Comté de Foix, Diocèſe de Rieux, Parlement de Toulouſe, Intendance de Rouſſillon, Recette du Comté de Foix, a 360 habitans. Cette Ville eſt ſur le Torrent de la Rize, à trois lieuës de Pamiers, & à quatre lieuës de S. Lizier de Conſerans. Elle n'étoit habitée que de Calviniſtes avant la révocation de l'Edit de Nantes. Ses murailles ont été raſées. Il y a une

Abbaye d'Hommes, de l'Ordre de S. Benoît: ſon Egliſe eſt dédiée à S. Fereols, & le Monaſtére eſt ſous la protection immédiate du S. Siége. Le revenu de l'Abbé peut valoir aux environs de ſix mille livres.

MAS de Beſud, dans le Bourbonnois, Diocéſe de Clermont, Parlement de Paris, Intendance & Election de Moulins, a 210 habitans.

le MAS de Chaſſignoles, dans l'Auvergne, Diocéſe de Clermont, Parlement de Paris, Intendance de Riom, Election de Clermont, a 42 habitans.

le MAS de Cros, dans le bas Languedoc, Diocéſe de Viviers, Parlement de Toulouſe, Intendance de Montpellier, Recette de Viviers, a 330 habitans.

le MAS de Durtol, dans l'Auvergne, Diocéſe de Clermont, Parlement de Paris, Intendance de Riom, Election de Clermont, a 345 habitans.

le MAS de Fimarcon, dans le Condomois, Diocéſe de Condom, Parlement & Intendance de Bordeaux, Election de Condom, a 648 habitans.

MAS de Fons, dans le bas Languedoc, Diocéſe de Viviers, Parlement de Toulouſe, Intendance de Montpellier, Recette de Viviers, a 400 habitans.

le MAS de Frape-Loup, dans le Rouergue, Diocéſe de Rodez, Parlement de Toulouſe, Intendance de Montauban, Election de Villefranche, a 160 habitans.

le MAS de Labadie, dans le Rouergue, Diocéſe de Rodez, Parlement de Toulouſe, Intendance de Montauban, Election de Villefranche, a 186 habitans.

le MAS de la Farge, dans le Beaujolois, Diocéſe de Lion, Parlement de Paris, Intendance de Lion, Election de Villefranche, a 118 habitans. Ce lieu eſt de la Paroiſſe de S. Simphorien de Lay.

le MAS de l'Age, ſur les confins de l'Auvergne, Diocéſe de Limoges, Parlement de Paris, Intendance de Moulins, Election de Combrailles, a 92 habitans. C'eſt une Collecte, dont la Paroiſſe eſt de l'Election de Montluçon. Le terroir eſt aſſez bon à ſeigle, bled noir & avoine. Les habitans ne font aucun commerce. M. le Duc d'Orleans en eſt Seigneur.

le MAS de las Manſies, dans le Rouergue, Diocéſe de Rodez, Parlement de Toulouſe, Intendance de Montauban, Election de Villefranche, a 154 habitans.

le MAS de l'Hom, dans le Rouergue, Diocéſe de Rodez, Parlement de Toulouſe, Intendance de Montauban, Election de Villefranche, a 218 habitans.

le MAS de Mauras, dans le bas Languedoc, Diocéſe de Viviers, Parlement de Toulouſe, Intendance de Montpellier, Recette de Viviers, a 418 habitans.

le MAS d'Eſcouron, dans le Beaujolois, Diocéſe de Lion, Parlement de Paris, Intendance de Lion, Election de Villefranche, a 420 habitans. Ce lieu eſt de la Paroiſſe de S. Simphorien de Lay.

le MAS des Cours, dans le bas Languedoc, Diocéſe de Carcaſſonne, Parlement & Intendance de Toulouſe, Recette de Carcaſſonne, a 92 habitans.

le MAS des Eaux, dans le Beaujolois, Diocéſe de Lion, Parlement de Paris, Intendance de Lion, Election de Villefranche, a 342 habitans. Ce lieu eſt de la Paroiſſe de S. Simphorien de Lay.

le MAS des Hubas, dans le bas Languedoc, Diocéſe de Viviers, Parlement de Toulouſe, Intendance de Montpellier, Recette de Viviers, a 537 habitans.

le MAS de Tance, dans le bas Languedoc, Diocéſe du Puy, Parlement de Toulouſe, Intendance de Montpellier, Recette du Puy, a 212 habitans.

le MAS-Dieu, dans le bas Languedoc, Diocéſe d'Uzés, Parlement de Toulouſe, Intendance de Montpellier, Recette d'Uzés, a 85 habitans.

MASDION, Abbaye. *Voyez* Madion.

le MAS Docteur, dans l'Auvergne, Diocéſe de Clermont, Parlement de Paris, Intendance de Riom, Election de Clermont, a 121 habitans.

le MAS-d'Ornon, dans l'Auvergne, Diocéſe de Clermont, Parlement de Paris, Intendance de Riom, Election de Clermont, a 192 habitans.

le MAS-d'Outregand, dans le Beaujolois, Diocéſe de Lion, Parlement de Paris, Intendance de Lion, Election de Villefranche, a 310 habitans. Ce lieu eſt de la Paroiſſe de S. Simphorien de Lay.

le MAS du Molard, dans le Dauphiné, Diocéſe, Parlement, Intendance & Election de Grenoble, a 168 habitans.

le MAS du Mont, dans le bas Languedoc, Diocéſe du Puy, Parlement de Toulouſe, Intendance de Montpellier, Recette du Puy, a 110 habitans.

MAS Dupuis la Pleau, dans le Limoſin, Diocéſe de Limoges, Parlement de Bordeaux, Intendance & Election de Limoges, a 79 habitans.

le MAS du Soulié, Ville, dans le Rouergue, Diocéſe de Vábres, Parlement de Toulouſe, Intendance de Montauban, Election de Milhaud, a 568 habitans.

le MAS Grenier ou Garnier, Ville & Juſtice Royale, dans le bas Armagnac, Diocéſe d'Aire, Parlement de Toulouſe, Intendance d'Auch, Election de Riviere-Verdun, a 1214 habitans. Il y a une Abbaye d'Hommes, de l'Ordre de S. Benoît. Elle ſe nommoit autrefois S. Pierre de la Cour; elle vaut à l'Abbé environ trois mille livres de rente. Cette Ville eſt au bord de la Garonne, entre Toulouſe & Agen; on l'appelle plus ordinairement le Mas Garnier, & le Mas Verdun. Catel fait mention d'un autre Mas-Garnier après Pierre Moine de Vaux de Cernay: il le place près de la Ville de Foix, & dans ſon Comté, & dit que c'étoit un Château trés-fort ſitué ſur une haute montagne que Roger fils de Bernard Comte de Foix, rendit par compoſition au Comte de Montfort en 1216. & il y attribue l'Abbaye dont il eſt parlé ci-devant, trompé apparemment par la reſſemblance des noms.

le MAS Sainte Puelle, Ville, dans le haut Languedoc, Diocéſe de S. Papoul, Parlement & Intendance de Toulouſe, Recette de S. Papoul, a 285 habitans. Cette Ville eſt à une lieuë de Caſtelnaudary dans le Lauraguais. Elle eſt à préſent peu conſidérable depuis qu'elle a été détruite par l'armée de Louis XIII. en 1623.

MASANE, *Manſum Ada*, & non pas, *Manſiada*, dans l'Aquitaine.

MASAN, *Manſiada*, Abbaye de l'Ordre de Cîteaux, dans le Diocéſe de Viviers en Languedoc. Cette Abbaye fut fondée en 1119. Sa Menſe a été unie à l'Evêché de Viviers.

MASAUGUES, *ad Moſalgas*, ou *Mazalga*, dans la Provence, Diocéſe de Marſeille, Parlement & Intendance d'Aix, Viguerie & Recette de S. Maximin, a 214 habitans.

MASBLANC, dans la Provence, Diocéſe d'Avignon, Parlement & Intendance d'Aix, Vigue-

rie & Recette de Taraſcon, a 318 habitans.

MASCARAS, dans la Gaſcogne, Diocèſe de Tarbes, Parlement, de Toulouſe, Intendance d'Auch, Recette du Comté de Bigorre, a 96 habitans.

MASCARVILLE, dans le bas Armagnac, Diocèſe de Lectoure, Parlement de Toulouſe, Intendance d'Auch, Election de Lomagne, a 381 habitans.

MASCAU, dans le haut Armagnac, Diocèſe de Comenges, Parlement de Toulouſe, Intendance d'Auch, Recette des quatre Vallées, a 155 habitans.

MASCAY, *Maſciacenſe cœnobium*, dans le Berry, Abbaye fort ancienne de Bénédictins non Réformez, dont la Chronique a beaucoup d'autorité dans l'Hiſtoire de France, ſur tout pour les Regnes de Charles-Martel & de ſes enfans. Son revenu eſt de cinq mille cinq cens livres.

MASCHÉS, dans le Limoſin, Diocèſe de Limoges, Parlement de Bordeaux, Intendance de Limoges, Election de Brives, a 176 habitans.

MASCON ou Mâcon, dans la Champagne, Diocèſe de Sens, Parlement & Intendance de Paris, Election de Nogent, a 503 habitans.

MASCROCHET, dans la Marche, Diocèſe de Limoges, Parlement de Paris, Intendance de Moulins, Election de Gueret, a 20 habitans.

MASELS, dans le Quercy, Diocèſe de Cahors, Parlement de Toulouſe, Intendance de Montauban, Election de Cahors, a 186 habitans.

MASERES, *Materiæ*, au Duché de Foix.

MASEROLES, *Materiolæ*, dans la Picardie, près de Dourlens.

MASGARNIER ou Granier, autrement S. Pierre de la Cour, *Manſi Granceſii* ou *Sancti Petri de Curte Abbatia*, Abbaye d'Hommes de l'Ordre de S. Benoît, Fille de S. Michel de la Cluſe en Piemont. Elle eſt ſituée dans le Diocèſe de Toulouſe, ſur la Garonne. Les Hérétiques l'ayant détruite, les Moines paſſérent dans la petite Ville de Verdun, où ils occupent l'Egliſe de S. Michel qui d'ailleurs leur étoit ſoumiſe. Le revenu de l'Abbé peut monter à trois mille livres.

la MASIERE, petit Bourg, dans la haute Marche, aux confins du Limoſin, Diocèſe de Limoges, Parlement de Paris, Intendance de Moulins, Bailliage & Election de Gueret, a 197 habitans. Il eſt à deux lieuës d'Uſſel, à ſix de Fillerin. La Taille y eſt mixte; Coûtume & Gouvernement de la haute Marche. La Cure vaut trois cens cinquante livres; elle eſt à la nomination de M. l'Evêque de Limoges. Les terres ſont à froment, ſeigle, & avoine. C'eſt un ſimple Fief. Les habitans ſont très-pauvres. On adreſſe les Lettres à Fillerin.

MASINGHIEN, dans la Flandre Wallonne, Diocèſe de Cambray, Parlement de Douay, Intendance de Lille, Subdelegation de Cambray, a 164 habitans.

MASLACQ, dans le Bearn, Diocèſe de Leſcar, Parlement de Pau, Intendance d'Auch, Sénéchauſſée & Recette d'Orthez, a 228 habitans.

MASLAY-le-Roy, dans la Champagne, Diocèſe de Sens, Parlement & Intendance de Paris, Election de Sens, a 128 habitans.

MASLAY-le-Vie, Bourg, dans la Champagne, Diocèſe de Sens, Parlement & Intendance de Paris, Election de Sens, a 258 habitans.

MASLEON, dans le Limoſin, Diocèſe de Limoges, Parlement de Bordeaux, Intendance & Election de Limoges, a 330 habitans.

MASLIVES, dans le Bleſois, Diocèſe de Blois, Parlement de Paris, Intendance d'Orleans, Election de Blois, a 710 habitans.

MASMARCON, dans le Rouergue, Diocèſe de Rodez, Parlement de Toulouſe, Intendance de Montauban, Election de Rodez, a 368 habitans.

MASMEY, dans la Flandre Wallonne, Diocèſe d'Arras, Parlement de Douay, Intendance de Lille, Subdelegation de Bouchain, a 228 habitans.

MASMOULENE, dans le bas Languedoc, Diocèſe d'Uzés, Parlement de Toulouſe, Intendance de Montpellier, Recette d'Uzés, a 125 habitans.

MASMUNSTER, Abbaye de Chanoineſſes de l'Ordre de S. Auguſtin, dans la haute Alſace, Diocèſe de Baſle. Cette Abbaye a été fondée par Mazon, Duc ou Gouverneur d'Alſace. Les Chanoineſſes ſont obligées de faire preuve de nobleſſe; il faut qu'elles ſoient originaires d'Alſace. Le revenu de cette Abbaye eſt de dix mille livres. Il n'y a que douze Chanoineſſes qui vivent en communauté avec l'Abbeſſe.

MASNIERES, dans la Flandre Wallonne, Diocèſe de Cambray, Parlement de Douay, Intendance de Lille, Subdelegation de Cambray, a 258 habitans.

MASOARGUES, dans la Provence, Diocèſe d'Avignon, Parlement & Intendance d'Aix, Viguerie & Recette de Taraſcon, a 410 habitans.

MASOS, dans le Rouſſillon, Diocèſe de Perpignan, Parlement, Conſeil & Intendance de Rouſſillon, Viguerie de Conflant, a 164 habitans.

MASPARRAUTE, dans la baſſe Navarre, Diocèſe de Leſcar, Parlement de Pau, Intendance Auch, Recette de S. Palais, a 315 habitans.

MASPIE, dans le Bearn, Diocèſe de Leſcar, Parlement de Pau, Intendance d'Auch, Sénéchauſſée & Recette de Morlas, a 60 habitans.

MASQUARAS, dans le Bearn, Diocèſe de Leſcar, Parlement de Pau, Intendance d'Auch, Sénéchauſſée & Recette de Morlas, a 69 habitans.

le MASQUARNIER, Abbaye de l'Ordre de S Benoît, dans l'Election de Comenges. Son revenu eſt de huit mille livres.

la MASQUERE, dans le bas Armagnac, Diocèſe d'Aire, Parlement de Toulouſe, Intendance d'Auch, Election de Riviere-Verdun, a 268 habitans.

MASQUERES, dans l'Agenois, Diocèſe d'Agen, Parlement & Intendance de Bordeaux, Election d'Agen, a 415 habitans.

MASSAC, dans le haut Languedoc, Diocèſe de Lavaur, Parlement & Intendance de Toulouſe, Recette de Lavaur, a 380 habitans.

MASSAC, dans la Saintonge, Diocèſe de Saintes, Parlement de Bordeaux, Intendance de la Rochelle, Election de S. Jean d'Angely, a 372 habitans. Il y a une Collegiale deſſervie par ſix Chanoines, qui ont chacun deux cens livres de revenu.

MASSAC, dans le bas Languedoc, Diocèſe de Narbonne, Parlement de Toulouſe, Intendance de Montpellier, Recette de Narbonne, a 30 habitans.

MASSAGUEL, dans le haut Languedoc, Diocèſe de Lavaur, Parlement & Intendance de Toulouſe, Recette de Lavaur, a 354 habitans.

MASSALS & le Puget, dans le haut Languedoc,

doc, Diocèſe d'Alby, Parlement & Intendance de Toulouſe, Recette d'Alby, a 69 habitans.

MASSANAS, dans le bas Languedoc, Diocèſe de Nîmes, Parlement de Toulouſe, Intendance de Montpellier, Recette de Nîmes, a 115 habitans.

la MASSANE, haute montagne des Pyrennées, vers le Rouſſillon : elle a quatre cens huit toiſes de hauteur.

MASSANGES, dans la Gaſcogne, Diocèſe d'Acqs, Parlement de Bordeaux, Intendance d'Auch, Election des Lannes, a 590 habitans.

MASSANGY, dans le Nivernois, Diocèſe de Nevers, Parlement & Intendance de Paris, Election de Vezelay, a 488 habitans.

MASSAT, Ville, dans le Comté de Conſerans, Diocèſe de S. Liſier de Conſerans, Parlement de Toulouſe, Intendance d'Auch, Election de Comenges, a 468 habitans. Il y a une Collegiale dont le Chapitre eſt compoſé de ſix Canonicats de deux cens livres chacun.

MASSAY, *Madiſcinum*, *Maſſiacum*, *Maſſarium*, Bourg, dans le Berry, Diocèſe de Bourges, Parlement de Paris, Intendance de Bourges, Election d'Iſſoudun, a 616 habitans, tant dans le Bourg, que dans les Hameaux qui en dépendent. Il eſt coupé par un ruiſſeau qui ſort à 2 lieuës au-deſſus d'un étang appellé de l'Ormeſeux : il eſt à ſept lieuës de Bourges, cinq d'Iſſoudun, trois de Gravay, & ſept de Romorantin. La Taille y eſt perſonnelle, Gouvernement & Coûtume de Berry. Le Curé eſt à penſion. Les terres ſont à froment & à ſeigle ; il y a quelques vignes. On voit dans ce Bourg une Abbaye qui lui a donné naiſſance : elle eſt des plus anciennes du Royaume ; fondée en 738. ſous l'invocation de S. Martin, par un Comte Egon. D'autres prétendent qu'elle eſt du III. au IV. ſiécle, & ainſi avant S. Benoît dont elle ſuit aujourd'huy la Regle. Elle avoit autrefois de beaux droits, comme de faire battre monnoye, & Grenier à ſel pour les Paroiſſes qui en relevent. Elle avoit auſſi more-taille ſur tous les habitans ; mais il y a long-tems qu'elle n'en joüit plus, chaque habitant lui doit ſeulement deux ſols huit deniers, & une corvée pour droit d'affranchiſſement. Cette Abbaye a été brûlée trois ou quatre fois Charlemagne l'a rétablie, & paſſe pour ſon Fondateur à cauſe des grands biens qu'il lui a fait. On y voit une Couronne de ce Prince qui eſt d'or, d'argent & de fer. Le revenu tant de l'Abbé que des Religieux eſt de dix ou douze mille livres. L'Abbé eſt Seigneur haut-Juſticier. La Juſtice qui eſt une Châtellenie, reſſortit au Bailliage d'Iſſoudun. *Voyez* les Annales de cet Ordre, par le Pere Mabillon. Le commerce du pays eſt de beſtiaux, on y fait tous les ans deux aſſemblées pour prendre des domeſtiques. Il faut envoyer les Lettres par la poſte de Bourges à Vierſon.

MASSAYE, dans le Poitou, Diocèſe de Poitiers, Parlement de Paris, Intendance de Poitiers, Election de Touars, a 612 habitans.

MASSE, dans la Bourgogne, Diocèſe d'Autun, Parlement & Intendance de Dijon, Bailliage, Grenier à ſel, & Recette de Beaune, a 87 habitans. Il eſt ſitué proche la riviere de Dueſne.

la MASSE, dans le Quercy, Diocèſe de Cahors, Parlement de Toulouſe, Intendance de Montauban, Election de Cahors, a 168 habitans.

MASSEILLES, dans le Baſadois, Diocèſe de Baſas, Parlement & Intendance de Bordeaux, Election de Condom, a 196 habitans.

MASSENNE, dans la Bourgogne, Diocèſe d'Autun, Parlement & Intendance de Dijon, Bailliage, Grenier à ſel & Recette de Semur en Auxois, a 32 habitans. C'eſt pays plat, terres froides. Il y a un ruiſſeau avec un pont. La Cure eſt à la Collation des Chanoines de S. Lazare d'Autun.

MASSERAC, dans la Bretagne, Diocèſe de Nantes, Parlement de Rennes, Intendance & Recette de Nantes, a 368 habitans.

MASSERE, dans le Limoſin, Diocèſe de Limoges, Parlement de Bordeaux, Intendance & Election de Limoges a 225 habitans.

MASSEUBE ou Maſſeoube & Louſadoulis, Bourg, dans le bas Armagnac, Diocèſe d'Auch, Parlement de Toulouſe, Intendance d'Auch, Election d'Aſtarac, a 368 habitans.

MASSEY, Abbaye, dans le Berry. *Voyez* Maſſay.

MASSEY-Montgueux, dans la Champagne, Diocèſe de Troyes, Parlement de Paris, Intendance de Châlons, Election de Troyes, a 889 habitans.

MASSIAC, Ville, dans l'Auvergne, Diocèſe de S. Flour, Parlement de Paris, Intendance de Riom, Election de Brioude, a 1425 habitans.

MASSIBRAN, dans le bas Languedoc, Diocèſe du Puy, Parlement de Toulouſe, Intendance de Montpellier, Recette du Puy, a 150 habitans.

MASSIEGES, dans la Champagne, Diocèſe de Reims, Parlement de Paris, Intendance de Châlons, Election de Sainte-Manehould, a 165 habitans.

MASSIEU, dans le Dauphiné, Diocèſe de Vienne, Parlement & Intendance de Grenoble, Election de Vienne, a 581 habitans.

MASSIGNAC, dans l'Angoumois, Diocèſe d'Angoulême, Parlement de Paris, Intendance de Limoges, Election d'Angoulême, a 630 habitans.

MASSIGNIEU de Rive, dans la Bourgogne, Diocèſe de Bellay, Parlement & Intendance de Dijon, Bailliage & Recette de Bugey, a 255 habitans.

MASSILHARGUES, Ville, dans le bas Languedoc, Diocèſe de Nîmes, Parlement de Toulouſe, Intendance de Montpellier, Recette de Nîmes, a 2110 habitans. Cette Ville eſt au bord de la Vidoulre, à deux lieuës d'Aigues-mortes, & à cinq de Montpellier, à l'orient.

MASSILHARGUES & Actauly, dans le bas Languedoc, Diocèſe d'Alais, Parlement de Toulouſe, Intendance de Montpellier, Recette d'Alais, a 186 habitans.

MASSILLY, dans la Bourgogne, Diocèſe de Mâcon, Parlement de Paris, Intendance de Dijon, Recette de Mâcon, a 138 habitans.

MASSINGY, dans la Bourgogne, Diocèſe de Langres, Parlement & Intendance de Dijon, Bailliage, Grenier à ſel & Recette de Châtillon, a 375 habitans. Il eſt ſitué au pied d'une montagne. Les Religieux de Châtillon ſont Collateurs de la Cure.

MASSINGY-lez-Semur, dans la Bourgogne, Diocèſe d'Autun, Parlement & Intendance de Dijon, Bailliage, Grenier à ſel & Recette de Semur en Auxois, a 196 habitans. Il eſt ſitué dans un fond, ſans riviere. Les Religieux de Flavigny nomment à la Cure.

MASSINGY-lez-Viteaux, *Maſſengeium ad celeres aquas*, dans la Bourgogne, Diocèſe d'Au-

jun, Parlement & Intendance de Dijon, Bailliage, Grenier à sel & Recette de Semur en Auxois, a 146 habitans. Il y a un ruisseau qui se jette dans celui de Viteaux. C'est un petit vignoble; les Fiefs de Nôtre-Dame, & de S. Cassien en dépendent.

MASSIS, *Massiacum*, sur la Seine, dans la Champagne.

MASSOUGNES, dans le Poitou, Diocèse de Poitiers, Parlement de Paris, Intendance de Tours, Election de Richelieu, a 254 habitans.

MASSOULES ou S. Pierre de Massoules, dans l'Agenois, Diocèse d'Agen, Parlement & Intendance de Bordeaux, Election d'Agen, a 268 habitans.

MASSOUS, dans le bas Armagnac, Diocèse d'Auch, Parlement de Toulouse, Intendance d'Auch, Election d'Astarac, a 456 habitans.

MASSUBROS, dans la Marche, Diocèse de Limoges, Parlement de Paris, Intendance de Limoges, Election de Bourganeuf, a 29 habitans.

MASSUGAS, dans le Basadois, Diocèse de Basas, Parlement & Intendance de Bordeaux, Election de Condom, a 466 habitans.

MASSUGIEZ, dans le haut Languedoc, Diocèse d'Alby, Parlement & Intendance de Toulouse, Recette d'Alby, a 648 habitans.

MASSY, dans l'Isle de France, Diocèse, Parlement, Intendance & Election de Paris, a 584 habitans

MASSY, dans la Normandie, Diocèse, Parlement & Intendance de Rouen, Election de Neufchâtel, a 496 habitans. M. d'Estrées en est Seigneur.

MASSY sous la Vineuse, dans la Bourgogne, Diocèse de Mâcon, Parlement de Paris, Intendance de Dijon, Bailliage & Recette de Mâcon, Grenier à sel de Cluny, a 111 habitans. Il est au bas d'une montagne, peu de vignes; le Hameau de Semble en dépend.

MASTING, dans la Flandre Vallonne, Diocèse d'Arras, Parlement de Douay, Intendance de Lille, Subdelegation de Bouchain, a 138 habitans.

MASVE, Bois, de huit cens quatre-vingt-quatorze arpens un quart, de la Maitrise des Eaux & Forêts de Montpellier.

MASURES, *Marsura*, dans la Champagne, Diocèse de Reims, Parlement de Paris, Intendance de Châlons, Election de Reims, a 600 habitans. Il y a un Prieuré.

MAT

MATANVILLIER, dans la Normandie, Diocèse d'Evreux, Parlement de Paris, Intendance d'Alençon, Election de Verneüil, a 100 habitans.

MATAS, Mastaz, Mastac, *Mastacum*, *Mastacum*, Comté, dans la Saintonge, Diocèse de Saintes, Parlement de Bordeaux, Intendance de la Rochelle, Election de S. Jean d'Angely, a 310 habitans.

MATCE, dans la Normandie, Diocèse d'Avranches, Parlement de Rouen, Intendance de Caën, Election d'Avranches, a 430 habitans.

MATENAY & S. Pierre, dans la Franche-Comté, Diocèse, Parlement & Intendance de Besançon, Bailliage & Recette d'Arbois, a 140 habitans.

MATERNE ou S. Martin sur Ouanne & les Haunois, dans l'Election de Joigny, appartient au Marquis d'Hautefeüille, & vaut douze mille livres de revenu.

MATHAULT & le Hameau de l'Etape, dans la Champagne, Diocèse de Troyes, Parlement de Paris, Intendance de Châlons, Election de Troyes, a 335 habitans.

MATHAY, dans la Franche-Comté, Diocèse, Parlement & Intendance de Besançon, Bailliage & Recette de Beaune, a 220 habitans.

MATHIEU, dans la Normandie, Diocèse de Bayeux, Parlement de Rouen, Intendance & Election de Caën, a 425 habitans.

MATHONVILLE, dans la Normandie, Diocèse, Parlement, Intendance & Election de Rouen, a 178 habitans. M. le Président de Courvodon en est Seigneur.

MATHUBY, dans le bas Languedoc, Diocèse d'Alet, Parlement & Intendance de Toulouse, Recette d'Alet, a 289 habitans.

MATIGNICOURT, dans la Champagne, Diocèse de Châlons, Parlement de Paris, Intendance de Châlons, Election de Vitry, a 102 habitans.

MATIGNOLLES, dans la Flandre, Diocèse de Liege, Parlement de Douay, Intendance de Maubeuge, Gouvernement & Recette de Charlemont, a 25 habitans.

MATIGNOLLES, petit Village, dans le Hainaut; il y a 34 habitans qui sont pauvres. On assure qu'il y a aux environs des mines de fer & de plomb.

MATIGNY, dans la Picardie, Diocèse de Noyon, Parlement de Paris, Intendance d'Amiens, Election de Peronne, a 543 habitans.

MATILLES, Ville, dans le bas Languedoc, Diocèse de Montpellier, Parlement de Toulouse, Intendance & Recette de Montpellier, a 324 habitans.

MATONGE, dans la Champagne, Diocèse de Châlons, Parlement de Paris, Intendance & Election de Châlons, a 565 habins.

MATOUR, dans la Bourgogne, Diocèse d'Autun, Parlement de Paris, Intendance de Dijon, Bailliage de Mâcon, Grenier à sel de Clayette, Recette de Semur en Brionnois, a 675 habitans. C'est pays de montagnes. Les Fiefs de Châteauthierry, de Dray, Dompierre, Commanderie de Mâcon, Mazilly, de Cluny; les Hameaux Auvereaux, Milly, Rescourt, Preneaux, Oderet, Ambriard, & Epinarre dépendent de cette Paroisse.

MATOUX, dans le Beaujollois, Diocèse de Lion, Parlement de Paris, Intendance de Lion, Election de Villefranche, a 138 habitans.

MATRINGHEM, dans l'Artois, Diocèse de Cambray, Parlement de Paris, Intendance d'Amiens, Gouvernance d'Arras, Bailliage & Recette d'Aire, a 233 habitans.

MATTAFELON, dans la Bourgogne, Diocèse de Lion, Parlement & Intendance de Dijon, Bailliage & Recette de Bugey, a 585 habitans.

MATTAMALA & Acu, dans le Roussillon, Viguerie de Conflans, a 150 habitans.

MATTAYE ou Macaye, Vicomté dans la Gascogne, Diocèse de Bayonne, Parlement de Bordeaux, Intendance d'Auch, Recette de Bayonne, a 745 habitans.

MATTEFRAY, dans le Bourbonnois, Diocèse de Clermont, Parlement de Paris, Intendance & Election de Moulins, a 436 habitans. C'est une Paroisse à deux lieuës de Moulins, même distance de l'Allier, en plaine. Les terres aigres & pourries à seigle; les foins suffisans pour la nourriture des bestiaux, les pacages étendus en bruyéres, mais de mauvaise qualité, un profit de bestiaux médiocre, très-peu de vignes, quelques bois mo-

dernes & taillis, & quelques étangs de peu de conſequence, point de menus fruits. M. le Duc en eſt Seigneur.

les MATTES, Bourg, dans la Saintonge, Parlement de Bordeaux, Intendance de la Rochelle, Election de Marenne, a 590 habitans.

MATTONS & Clamens, dans le pays Meſſin, Diocèſe, Parlement & Intendance de Metz, Duché de Carignan, a 195 habitans.

MATTSTART, dans la baſſe Alſace, Diocèſe de Spire, Conſeil Souverain & Intendance d'Alſace, Prévôté de Kulzenhauſen, a 66 habitans.

MATZ D'AZIL, Ville, dans le pays de Foix, Diocèſe de Pamiers, a environ 140 habitans. Il y a dans cette Ville un Chapitre Abbatial de l'Ordre de S. Benoît, compoſé de douze Chanoines, dont le Prieur a huit cens livres, le Camerier ſix cens livres, & les autres trois cens livres chacun. Ils ſont de la Congregation dite des Exemts. Le revenu de l'Abbé eſt de quatre mille livres.

MATZENHEIM, dans la baſſe Alſace, Diocèſe de Straſbourg, Conſeil Souverain & Intendance d'Alſace, Bailliage de Benfeld, a 168 habitans.

MAU

MAUBE', Abbaye, dans l'Intendance de Bourges, unie à l'Evêché de Quebec.

MAUBEC, dans le Dauphiné, Diocèſe de Vienne, Parlement & Intendance de Grenoble, Election de Vienne, a 410 habitans.

MAUBEC, Abbaye, dans la Touraine.

MAUBEC, dans le bas Armagnac, Diocèſe de Lectoure, Parlement de Toulouſe, Intendance d'Auch, Election de Lomagne, a 318 habitans.

MAUBECQ, dans le Bearn, Diocèſe de Leſcar, Parlement de Pau, Intendance d'Auch, Sénéchauſſée & Recette de Morlas, a 25 habitans.

MAUBERT-Fontaine, dans la Champagne, Diocèſe de Reims, Parlement de Paris, Intendance de Châlons, Election de Reims, a 182 habitans.

MAUBET, Baronie, en Dauphiné, ancien heritage de la Maiſon de Roſcoret, maintenant connuë ſous le nom de Montgoutier, appartient aujourd'huy au Prince d'Harcourt. Elle eſt compoſée de vingt Paroiſſes.

MAUBEUGE, *Malbodium*, Ville, dans les pays François, en Hainaut, Diocèſe de Cambray, Parlement de Doüay, Chef-lieu d'une Intendance, d'une Prévôté & d'une Recette, a 8000 habitans. Cette Ville eſt au bord de la Sambre, à quatre petites lieuës de Mons, & à ſept de Valenciennes. Sainte Aldegonde y fonda dans le VII. ſiécle un célébre Monaſtére qui a depuis été changé en un Chapitre de nobles Chanoineſſes ſéculiéres, comme celui de Mons. Leurs Prébendes ſont de mille livres chacune. Elles ſont gouvernées par une Abbeſſe; quand la place eſt vacante, elles en éliſent trois en préſence du Commiſſaire du Roy, & le Roy choiſit des trois laquelle lui plaît. Il faut pour y être reçûë faire preuve de nobleſſe de trente-deux quartiers, tant du côté paternel que du maternel. Elles ſont à la nomination du Roy: mais le Chapitre a droit de rejetter les ſujets qui ne peuvent pas faire preuve aſſez authentique. Comme il y a pluſieurs Chapitres de pareille conſéquence en Flandre il ne ſera pas hors de propos de rapporter ici le ſentiment du célébre Pere Mabillon à ce ſujet. Ce ſçavant homme prétend que la plûpart de ces Chapitres étoient autrefois des Abbayes de Filles, de l'Ordre de S. Benoît, qui ayant été ruinées par les courſes des Normans, furent ainſi rétablies en forme de Chapitre de Filles nobles dans le X. ſiécle par un Archevêque de Cologne, frere de l'Empereur Othon; le Pape l'avoit chargé de la réformation du Clergé & des Maiſons Religieuſes que les Normans avoient détruites. Ce Prélat le fit en faveur de la Nobleſſe qu'il trouva mal partagée des biens de la fortune.

Il y a auſſi une Collegiale dédiée à S. Quentin, dont le Chapitre eſt compoſé d'un Prévôt, d'un Doyen, & de dix-huit Chanoines; leurs Prébendes ne ſont que de deux cens cinquante livres. Le Roy nomme le Prévôt, le Chapitre nomme le Doyen, le Pape & l'Abbeſſe des Chanoineſſes nomment aux Canonicats; le S. Pere pendant huit mois, & l'Abbeſſe pendant quatre. Les Jéſuites ont un College dans cette Ville. Il y a pluſieurs Couvens de différens Ordres de Religieux.

Cette Ville étoit de peu de conſéquence lorſqu'elle a été cédée à Louis XIV. par la paix de Nimegue. Ce Prince y a fait faire des fortifications conſidérables; & comme elle eſt commandée par les hauteurs voiſines, on a été obligé d'élever ſur chaque baſtion un Cavalier de trente pieds de haut. C'eſt un Heptagone. Cette Ville eſt un Gouvernement de Place du Gouvernement Militaire de la Flandre Françoiſe.

MAUBISSON. *Voyez* Maubuiſſon.

MAUBOURGET, Ville, dans l'Armagnac, Diocèſe d'Auch, Parlement de Toulouſe, Intendance d'Auch, Election d'Armagnac, a 518 habitans.

MAUBRANCHES, Baronie & Château, ſitué dans l'Election de Moulins, à deux lieuës de Bourges. *Voyez* Moulins.

MAUBUISSON, *Malboſcio*, *Malus Dumus*, ſitué à un quart de lieuë de Pontoiſe, dans l'Iſle de France, Diocèſe, Parlement & Intendance de Paris, Election de Beauvais. C'eſt une fort belle Abbaye de Filles, de l'Ordre & Fille de Cîteaux: elle eſt de l'étroite Obſervance. Elle a été premierement fondée l'an 1241. par Blanche de Caſtille mere de S. Louis, en un lieu appellé Aulnay, & aprés que cette Reine, en 1243. eut acquis la Terre de Maubuiſſon (qui a donné le nom à l'Abbaye) de Robert & Odeline de Châteaurenard & de leurs enfans, elle fut incontinent transferée en ce lieu, & enſuite unie à l'Ordre en 1244. par Boniface Abbé & le Chapitre Général de Cîteaux. Elle vaut vingt-cinq mille livres de revenu à l'Abbeſſe.

MAUCHAMPS, dans l'Iſle de France, Diocèſe, Parlement, Intendance & Election de Paris, a 146 habitans.

MAUCOMBLE, dans la Normandie, Diocèſe, Parlement & Intendance de Roüen, Election de Neufchâtel, a 592 habitans. M. de Champheroult en eſt Seigneur.

MAUCOURT, dans la Picardie, Diocèſe de Noyon, Parlement de Paris, Intendance d'Amiens, Election de Peronne, a 385 habitans.

MAUCOURT, dans la Picardie, Diocèſe de Noyon, Parlement de Paris, Intendance de Soiſſons, Election de Noyon, a 113 habitans. Ce Village eſt à deux lieuës de Noyon, trois de Chauny & de Ham, Coûtume, Gouvernement & Grenier à ſel de Noyon. Les terres à grains, prez, bois taillis. La Cure eſt à portion congruë. Le Chancelier de l'Egliſe Cathédrale de Noyon en eſt Collateur. Cette terre eſt une dépendance du Mar-

quiſat de Guiſcard. Il y a un Pélerinage & des Reliques de ſaint Leu, Patron de la Paroiſſe, qu'on invoque pour les enfans qui ont des convulſions. Il faut adreſſer les Lettres à Noyon.

MAUCOURT, dans le pays Meſſin, Diocèſe de Verdun, Parlement & Intendance de Metz, Recette de Verdun, a 150 habitans.

MAUDETOUR, dans la Normandie, Diocèſe de Roüen, Parlement de Paris, Intendance de Roüen, Election de Chaumont & Magny, a 355 habitans. M. de Binanville en eſt Seigneur.

MAUDIGNY, dans la Champagne, Diocèſe de Reims, Parlement de Paris, Intendance de Châlons, Election de Rethel, a 125 habitans.

MAUDRE, *Maldra* ou *Meldra*, petite riviere de la Beauce, qui a ſa ſource auprès de Montfort l'Amaury; arroſe Neauſle & Maule, & ſe jette dans la Seine, un peu au-deſſous de Mantes.

MAVENAT & Albijoux ou Aubijoux, Vicomté, dans l'Auvergne, Diocèſe de Clermont, Parlement de Paris, Intendance de Riom, Election de Clermont, a 2130 habitans.

MAVES, dans le Bleſois, Diocèſe de Blois, Parlement de Paris, Intendance d'Orleans, Election de Blois, a 505 habitans.

MAUFFANS, dans la Franche-Comté, Diocèſe, Parlement & Intendance de Beſançon, Bailliage & Recette de Poligny, a 158 habitans.

MAUFFANS, dans la Franche-Comté, Diocèſe, Parlement & Intendance de Beſançon, Bailliage & Recette de Veſoul, a 78 habitans.

MAUGES, *Medalgia*, contrée d'Anjou, au Diocèſe de Poitiers, qui eſt auſſi appellée au ſingulier le pays de Mauge, *pagus Medalgicus* ou *Meſalgicus*. Ce pays eſt montueux.

MAUGIOVILLE, Comté, dans le bas Languedoc, Diocèſe de Montpellier, Parlement de Toulouſe, Intendance & Recette de Montpellier, a 906 habitans. Cette Ville s'appelle encore Melguel, *Melgorium*; elle eſt ſituée au bord de l'étang de Thau. Ses Comtes l'étoient auſſi de Subſtantion; ils tenoient le Comté en Franc-aleu, & ils le donnerent au Pape Gregoire VII. Les ſucceſſeurs de ce Pape le rendirent à ceux du Comte, & ce Comté paſſa aux Comtes de Toulouſe. Depuis, pendant les guerres des Albigeois, le Pape Innocent voulut faire revivre les prétentions de ſes prédéceſſeurs ſur ce Comté & le donna aux Evêques de Maguelonne, qui en ſont reſtez poſſeſſeurs.

MAUGIVRAY, dans le Berry, Diocèſe de Bourges, Archiprêtré de la Châtre, a 160 habitans.

MAVILLY. *Voyez* Mauvilly.

MAVILLY. *Voyez* Mandelot & Mavilly.

MAULAI, dans la Champagne, Diocèſe de Langres, Parlement de Paris, Intendance de Châlons, Election de Langres, a 196 habitans.

MAULAIS, dans le Nivernois, Diocèſe de Nevers, Parlement de Paris, Intendance de Moulins, Election de Nevers, a 74 habitans. C'eſt une Paroiſſe ſituée en plaine ſur une petit ruiſſeau appellé Creſanne, à deux lieuës de la Loire. Les terres ſont à ſeigle & avoine, de mauvais rapport. Les foins y ſont auſſi d'une mauvaiſe qualité; les pacages en bruyeres, il y a quelques bois de futaye appartenant à la Communauté. On y fait un petit commerce de beſtiaux. La Cure vaut trois cens livres. Il y a haute, moyenne, & baſſe Juſtice reſſortiſſante au Bailliage de Nevers. M. le Maréchal de Villars en eſt Seigneur.

MAULE, Bourg, dans la Beauce, Diocèſe de Chartres, Parlement, Intendance & Election de Paris, a 780 habitans. Ce Bourg eſt ſitué ſur la petite riviere de Maudre, entre Mantes & Poiſſy.

MAULEON, *Malus Leo*, *Maleolium*, Ville, dans le Poitou, Diocèſe de la Rochelle, Parlement de Paris, Intendance de Poitiers, Chef-lieu d'une Election, a 496 habitans. Cette Ville eſt ſituée près du ruiſſeau Lointe qui ſe jette dans la Sevre Niortoiſe, à dix neuf lieuës de Poitiers, & à dix-huit de la Rochelle. Les habitans de ſon Election ſont très-laborieux, ils élevent beaucoup de chevaux & de beſtiaux.

MAULEON, *de Male Leone Abbatia*, Abbaye d'Hommes, dans la Ville de Mauleon, eſt de l'Ordre de S. Auguſtin, Diocèſe de la Rochelle, autrefois de Maillezais; environ à une lieuë d'une riviere nommée l'Oint, qui ſe jette dans la Sevre. Elle exiſtoit dès l'an 1079. que David de Flocelliere remit pour l'uſage de ces Chanoines l'Egliſe de Sainte Marie de Flocelliere ès mains de Pierre leur Prieur.

La Ville de Mauleon, avec le Château des Seigneurs de ce nom, ont ſouffert differens ſiéges, entre leſquels le plus fâcheux pour cette Abbaye, fut celui qu'elle eſſuya de la part d'Henry IV. au mois de Juin 1587. Ce fut alors que l'on pilla tous les vaſes ſacrez, & que l'on emporta tous les Titres de ce Monaſtére: le prix des vaſes ſacrez montoit à trente mille livres tournois, ce qui étoit pour lors une ſomme très conſidérable.

Cette Abbaye paroît avoir oublié toutes ces pertes paſſées, depuis que l'illuſtre Prélat Henry de Berthe ne la céda en réforme l'an 1660. aux Chanoines Réguliers de la Congrégation de France, qui rétablirent preſque de neuf l'Egliſe, & continuent de remettre tous les lieux réguliers en bon état. On y compte juſqu'en 1711. trente-huit Abbez, dont le revenu monte du moins à quatre mille livres par an.

MAULEON, Ville, Juſtice Royale, dans l'Armagnac, Diocèſe d'Auch, Parlement de Toulouſe, Intendance d'Auch, Election d'Armagnac, a 160 habitans.

MAULEON, Juſtice Royale, dans le haut Armagnac, Diocèſe d'Aire, Parlement de Toulouſe, Intendance d'Auch, Recette des quatre Vallées, a 168 habitans. C'eſt la Capitale de la Vallée de Barouſſe.

MAULEON de Soule, ou le Château, dans la Gaſcogne, Diocèſe d'Oleron, Parlement de Bordeaux, Intendance d'Auch, Recette du pays de Soule, a 4569 habitans. Ce Château eſt le lieu principal du pays de Soule: il a donné le nom à une Maiſon de ces anciens Seigneurs qui étoient Vicomtes de Soule, & qui remirent le Château & le pays au Roy Philippe le Bel, plûtôt que de reconnoître les Rois d'Angleterre, qui en qualité de Ducs de Guienne, les vouloient contraindre de leur faire hommage. Mauleon eſt un Gouvernement de Place de la Lieutenance Générale de la baſſe Guienne. C'eſt la patrie du ſçavant Henry Spondе Evêque de Pamiers, Abbreviateur des Annales du Cardinal Baronius.

MAULERS & la Chauſſée, dans la Picardie, Diocèſe d'Amiens, Parlement de Paris, Intendance d'Amiens, Election de Mondidier, a 830 habitans.

MAULETE, dans la Beauce, Diocèſe de Chartres, Parlement & Intendance de Paris, Election de Montfort, a 143 habitans.

MAULEVRIER, *Malus Leporarius*, *Malus Verrarius*, *Mauleverium*, Ville, dans l'Anjou, Diocèſe d'Angers,

d'Angers, Parlement de Paris, Intendance de Tours, Election de Montreüil-Bellay, a 635 habitans. Elle a été érigée en Marquisat, & donne le nom à une grande famille qui eſt connuë depuis le milieu du XI. ſiécle dans la Maiſon de Montbron, par Marie de Maulévrier, fille de Renaud de Maulévrier & de Beatrix de Craon, qui, de Jacques de Montbron, Seigneur d'Avoir eut François de Montbron, Sire de Maulévrier vivant vers l'an 1400.

MAULEVRIER, Ville & Comté, en Anjou, Diocèſe de la Rochelle, Election de Montreüil-Bellay, dont elle eſt éloignée de huit lieuës, & à treize de la Valle d'Angers. Elle a été bâtie par Foulques Nera, qui la donna à un de ſes Chevaliers, qui prit le nom de cette Terre, & la tranſmit à ſa poſtérité. Elle appartient aujourd'huy au Marquis de Maulévrier-Colbert. Il y a un magnifique Château bâti depuis quarante ans. La Juriſdiction s'étend ſur ſept Paroiſſes. La Ville renferme 460 habitans.

MAULEVRIER, dans la Normandie, Diocèſe, Parlement & Intendance de Roüen, Election de Caudebec, a 545 habitans. La Terre en a été érigée en Comté. Il y a haute Juſtice, elle appartient à la Maiſon de Dufay. C'eſt M. de Châlon de Cretot qui en eſt Seigneur.

MAULEVRIER, Forêt, de trois mille cent arpens, de la Maîtriſe de Caudebec.

MAULICHERE, dans l'Armagnac, Diocèſe d'Auch, Parlement de Toulouſe, Intendance de d'Auch, Election d'Armagnac, a 318 habitans.

MAULIMART ou S. Pierre de Maulimart, dans l'Anjou, Diocèſe d'Angers, Intendance de Tours, a 410 habitans. Il y a un Chapitre compoſé d'un Doyenné & de huit Canonicats de deux cens cinquante livres chacun.

MAULION, Château, dans le pays de Soule, ſur les frontieres d'Eſpagne, célébre de tout tems dans cette contrée.

MULLAY, dans le Poitou, Diocèſe de Poitiers, Parlement de Paris, Intendance de Tours, Election de Richelieu, a 324 habitans.

MAULLAYE, dans le Poitou, Diocèſe de Poitiers, Parlement de Paris, Intendance de Poitiers, Election de Thouars, a 410 habitans.

MAULNY, *Malum nidum*, dans la Normandie, Diocèſe, Parlement & Intendance de Roüen, Election de Pontaudemer, a 150 habitans. C'eſt une ancienne Baronie, avec haute Juſtice, à quatre lieuës de Roüen. Elle eſt maintenant ſous le titre de Marquiſat, & appartient à M. le Marquis d'Eſtampes de la Ferté-Rinbaut. Le Seigneur préſente à la Cure.

MAULTES, ſur les confins de l'Auvergne, Diocèſe de Limoges, Parlement de Paris, Intendance de Moulins, Election de Combrailles, a 700 habitans. C'eſt une Paroiſſe ſituée en pays de montagnes & de bruyeres. Les terres y ſont maigres à ſeigle, avoine & bled noir; partie des habitans vont travailler dans les autres Provinces. M. le Duc d'Orleans en eſt Seigneur.

MAULVE, *Melva*, petite riviere de l'Orleanois, qui ſe rend dans la Loire près de Mehun.

MAUMONT, dans le Limoſin, eſt une Baronie, ſituée à quatre lieuës de Tulles, près de Ventadour: elle a donné le nom à une Famille très-ancienne.

MAUMUS, dans le bas Armagnac, Diocèſe d'Auch, Parlement de Toulouſe, Intendance d'Auch, Election d'Aſtarac, a 298 habitans.

MAUMUSSON, dans la Bretagne, Diocèſe de Nantes, Parlement de Rennes, Intendance & Recette de Nantes, 386 habitans.

MAUMUSSON, dans l'Armagnac, Diocèſe d'Auch, Parlement de Toulouſe, Intendance d'Auch, Election d'Armagnac, a 418 habitans.

MAUNAY, dans le Berry, Diocèſe de Bourges, Parlement de Paris, Intendance de Bourges, Election de Châteauroux, a 286 habitans.

MAUNICE, *Munici ſterna*, dans l'Artois, où S. Sylvin d'Auchy fit bâtir une Egliſe au VIII. ſiécle.

MAVOINES, dans l'Auvergne, Diocèſe de S. Flour, Parlement de Paris, Intendance de Riom, Election de S. Flour, a 382 habitans.

MAUPAS, dans l'Armagnac, Diocèſe d'Auch, Parlement de Toulouſe, Intendance d'Auch, Election d'Armagnac, a 268 habitans.

MAUPAS, dans la Bourgogne, Diocèſe d'Autun, Parlement & Intendance de Dijon, Bailliage & Recette d'Arnay-le-Duc & de Saulieu, a 74 habitans.

MAUPERTHUIS, *Malè Pertuiſum*, *Malum Foramen*, dans la Brie, Diocèſe de Meaux, Parlement & Intendance de Paris, Election de Coulomiers, a 215 habitans. Cette Terre appartient au Marquis de ce nom, Commandant des Mouſquetaires. Son revenu eſt de trois mille livres.

MAUPERTUIS, dans la Normandie, Diocèſe de Coûtances, Parlement de Roüen, Intendance de Caën, Election de S. Lo, a 416 habitans. Il appartient à M. le Marquis de Longjon, Gouverneur de Carentan. Il borde la mer & il n'y a que des poiſſoniers.

MAUPRET, dans la Franche-Comté, Diocèſe, Parlement & Intendance de Beſançon, Bailliage & Recette de Salins, a 87 habitans.

MAUPREVOIR ou Mauprouvoir, *Malo-probatorium*, dans le Poitou, Diocèſe de Poitiers, Parlement de Paris, Intendance & Election de Poitiers, a 1000 habitans. Sainte Impere étoit de ce lieu.

MAUQUENCHI, dans la Normandie, Diocèſe, Parlement & Intendance de Roüen, Election de Neufchâtel, a 515 habitans. Le Seigneur en prend le nom.

MAUR, Juſtice Royale, dans le Diocèſe de Comenges, Parlement de Toulouſe, Intendance d'Auch, Recette des quatre Vallées, a 860 habitans.

MAURE, Comté, dans la Bretagne, Diocèſe de S. Malo, Parlement de Rennes, Intendance de Nantes, Recette de S. Malo, a 568 habitans.

MAURE, Hameau, de la Vallée de Barcelonette, Diocèſe d'Ambrun.

la MAURE, dans le Bearn, Diocèſe de Leſcar, Parlement de Pau, Intendance d'Auch, Sénéchauſſée & Recette de Morlas, a 50 habitans.

MAURECOURT, dans la Picardie, Diocèſe de Noyon, Parlement de Paris, Intendance d'Amiens, Election de S. Quentin, a 180 habitans.

MAUREGARD, dans la Brie, Diocèſe de Meaux, Parlement & Intendance de Paris, Election de Meaux, a 258 habitans. Cette Terre appartient à Madame Voiſin.

MAUREGARD, Prieuré, dans le Diocèſe de Meaux. Son revenu eſt de douze cens livres.

MAUREGARD, dans la Picardie, Diocèſe de Beauvais, Parlement de Paris, Intendance de Soiſſons, Election de Clermont, a 15 habitans.

MAUREGNY & Haye, dans la Picardie, Diocèſe de Laon, Parlement de Paris, Intendance de Soiſſons, Election de Laon, a 315 habitans.

MAUREILHAN, dans le bas Languedoc, Diocèſe de Beziers, Parlement de Toulouſe, Intendance de Montpellier, Recette de Beziers, a 272 habitans.

MAUREILLAS, dans le Rouſſillon, Diocèſe de Perpignan, Conſeil, Intendance & Viguerie de Rouſſillon, a 405 habitans.

la MAURELLE, dans l'Agenois, Diocèſe d'Agen, Parlement & Intendance de Bordeaux, Election d'Agen, a 210 habitans.

la MAUREMONT, dans le haut Languedoc, Diocèſe, Parlement, Intendance & Recette de Toulouſe, a 363 habitans.

MAURENS ou ſainte Marie de Maurens, dans le Perigord, Diocèſe de Perigueux, Parlement & Intendance de Bordeaux, Election de Périgueux, a 1090 habitans.

MAURENS, dans le haut Languedoc, Diocèſe, Parlement, Intendance & Recette de Toulouſe, a 228 habitans.

MAURENS, dans le haut Languedoc, Diocèſe de Lavaur, Parlement & Intendance de Toulouſe, Recette de Lavaur, a 137 habitans.

MAURENS, dans le bas Armagnac, Diocèſe d'Aire, Parlement de Toulouſe, Intendance d'Auch, Election de Riviere-Verdun, a 468 habitans.

MAURENVILLE, dans le bas Armagnac, Diocèſe de Lectoure, Parlement de Toulouſe, Intendance d'Auch, Election de Lomagne, a 186 habitans.

MAUREPAS, *Malorepaſſus*, dans la Picardie, Diocèſe de Noyon, Parlement de Paris, Intendance d'Amiens, Election de Peronne, a 740 habitans.

MAUREPAS, Comté, dans la Beauce, Diocèſe de Chartres, Parlement & Intendance de Paris, Election de Montfort, a 225 habitans. M. le Chancelier de Pontchartrain en eſt Seigneur.

les MAURES du Luc, dans la Provence, Diocèſe, Parlement, Intendance & Recette d'Aix, a 220 habitans On prétend avoir trouvé dans le territoire de ce lieu des mines de toutes ſortes de métaux, auſquelles on a commencé à faire travailler en 1720. Ce lieu eſt ſitué près du Golfe de Grimaud: il y a aux environs un bois aſſez conſidérable qui porte le même nom, qu'il a emprunté de la retraite des Maures, qui s'y refugiérent lorſqu'ils furent chaſſez par Charles-Martel en 730.

MAURESARGUES, dans le bas Languedoc, Diocèſe d'Uzés, Parlement de Toulouſe, Intendance de Montpellier, Recette d'Uzés, a 137 habitans.

MAURET, dans l'Auvergne, Diocèſe de S. Flour, Parlement de Paris, Intendance de Riom, Election d'Aurillac, a 100 habitans.

MAURIAC, *Mauriacum*, Ville, Prévôté, dans l'Auvergne, Diocèſe de Clermont, Parlement de Paris, Intendance de Riom, Election de S. Flour, a 1569 habitans. Cette Ville eſt de la haute Auvergne, près de la Dordogne, aux frontiéres du Limoſin. Les Jéſuites y ont un College, qui a été fondé par Guillaume du Prat Evêque de Clermont. Il y a une Abbaye d'Hommes, Ordre de S. Benoît; elle a été fondée par la Princeſſe Clotilde, fille de Clovis, & fut bâtie & dédiée ſous le vocable de S. Pierre, par Robert de la Tour d'Auvergne Evêque de Clermont, vers l'an 1197. On y conſerve très religieuſement le Corps de S. Marius, Confeſſeur de Jeſus Chriſt & Compagnon de S. Auſtremoine, Apôtre & premier Evêque d'Auvergne. Marius aprés avoir converti un grand nombre de peuple ſur le bord de l'ocean, ſe retira dans une grotte de la Vallée de Jornés, (*Vallis Jornenſis*) où il vécut dans toute la ſainteté poſſible juſqu'au dernier moment de ſa vie, & ſe trouvant tout d'un coup environné d'une lumiere extraordinaire, il rendit l'eſprit le 6. des Ides de Juin. On trouve ſa vie abregée & ſa fête marquée le huit du même mois, dans le Martyr. Gallican. *in Supp.*

MAURIAC, dans d'Auvergne, Diocèſe de Clermont, Parlement de Paris, Intendance de Riom, Election d'Iſſoire, a 592 habitans.

MAURIAC, dans le Baſadois, Diocèſe de Baſas, Parlement & Intendance de Bordeaux, Election de Condom, a 372 habitans.

MAURIET, dans l'Armagnac, Diocèſe d'Auch, Parlement de Toulouſe, Intendance d'Auch, Election d'Armagnac, a 410 habitans.

MAURIGNAC, dans l'Agenois, Diocèſe d'Agen, Parlement & Intendance de Bordeaux, Election d'Agen, a 159 habitans.

MAURIN, Bourg, dans la Gaſcogne, Diocèſe d'Acqs, Parlement de Bordeaux, Intendance d'Auch, Election des Lannes, a 698 habitans.

MAURJOU, dans d'Auvergne, Diocèſe de S. Flour, Parlement de Paris, Intendance de Riom, Election d'Aurillac, a 765 habitans.

MAURMONTIER, *Mauri Monaſterium*, Abbaye en Alſace, ainſi appellée du nom d'un de ſes Abbez vivant ſous le Roy Thierry de Chelles au huitiéme ſiécle, & qui avoit d'abord été nommée Celle S. Leobard, de ſon premier Abbé au commencement du ſiécle précédent; *Cella S. Leobardi. Voyez* Marmoutier.

MAUROGNE, dans la Franche-Comté, Diocèſe, Parlement & Intendance de Beſançon, Baillage & Recette de Gray, a 40 habitans.

MAURON, dans la Bretagne, Diocèſe de S. Malo, Parlement de Rennes, Intendance de Nantes, Recette de S. Malo, a 368 habitans.

MAURON ou S. Brieux de Mauron, dans la Bretagne, Diocèſe de S. Malo, Parlement de Rennes, Intendance de Nantes, Recette de S. Malo, a 268 habitans.

MAUROUX, Ville, dans le bas Armagnac, Diocèſe de Lectoure, Parlement de Toulouſe, Intendance d'Auch, Election de Lomagne, a 3000 habitans.

MAUROY, *Mauregium*, aux confins de l'Angoumois & du Perigord.

MAURREAU, Abbaye de l'Ordre de S. Benoît, ſituée à ſept lieuës de Poitiers, & dans ſon Diocèſe. Il n'y a plus qu'un Prieur & un Sacriſtain, depuis que cette Abbaye a été ruinée par les Calviniſtes, qui en ont détruit les titres. Elle rapporte quinze cens livres à ſon Abbé.

MAURS ou S. Eſtienne de Maurs, Ville, dans l'Auvergne, Diocèſe de S. Flour, Parlement de Paris, Intendance de Riom, Election d'Aurillac, a 805 habitans. Cette petite Ville n'eſt conſidérable que par ce qu'elle eſt le Chef-lieu d'une des quatre Prévôtez qui compoſent les Etats de la haute Auvergne, quoiqu'on ne les convoque pas ſouvent.

MAURS, Maurtz ou Maures, *Abbatia ſancti Petri de Maurtio*, Abbaye d'Hommes, Ordre de S. Benoît. Elle eſt ſituée ſur les confins de l'Auvergne & du Quercy, dans la vallée d'Arcambe auprés d'une petite riviere nommée Alrence, au Diocèſe de S. Flour, à l'extrémité d'une Paroiſſe nommée S. Sulpice, qui en dépend. On n'oſe rien aſſurer de ſa fondation, par laquelle il n'y a rien de certain dans les anciens Chartres, non plus que ſur les pre-

miers Abbez qui en ont tenu la Croſſe pendant plus de cent ans. On compte cependant juſques en 1707. vingt-deux Abbez.

MAURS ou S. Saintin de Maurs, dans l'Auvergne, Diocèſe de S. Flour, Parlement de Paris, Intendance de Riom, Election d'Aurillac, a 645 habitans.

MAURUP, dans la Champagne, Diocèſe de Châlons, Parlement de Paris, Intendance de Châlons, Election de Vitry, a 355 habitans.

MAURY, dans le haut Languedoc, Diocèſe d'Alet, Parlement & Intendance de Toulouſe, Recette d'Alet, a 228 habitans.

MAUSPACH, dans la haute Alſace, Diocèſe de Baſle, Conſeil Souverain & Intendance d'Alſace, Bailliage d'Altkirck, a 115 habitans.

MAUSSAC ou Mayſſac, *Matesciacum*, dans le Limoſin, Diocèſe de Limoges, Parlement de Bordeaux, Intendance de Limoges, Election de Brives, a 730 habitans.

MAUSSANS, dans la Franche-Comté, Diocèſe, Parlement & Intendance de Beſançon, Bailliage & Recette de Veſoul, a 68 habitans.

MAUSSANS, dans le haut Languedoc, Diocèſe d'Alby, Parlement & Intendance de Toulouſe, Recette d'Alby, a 227 habitans.

MAUTAILLE, dans le Dauphiné, Diocèſe de Vienne, Parlement & Intendance de Grenoble, Election de Vienne, a 205 habitans.

MAUTEVILLE ou Menteville, dans la Normandie, Diocèſe, Parlement & Intendance de Roüen, Election de Montivilliers, a 260 habitans. M. de Piétreval en eſt Seigneur.

MAUTHOIS, dans la Normandie, Diocèſe, Parlement & Intendance de Roüen, Election d'Andely, a 128 habitans.

MAUTOR, *Malotorium*, dans la Picardie, ſur la riviere de Somme, Diocèſe d'Amiens, Parlement de Paris, Intendance d'Amiens, Election & Grenier à ſel d'Abbeville, a 266 habitans. La Cure qui vaut ſept cens livres eſt à la nomination du Chapitre d'Amiens. Yonval & Vaux en ſont Annexes. Le terroir produit bleds & autres grains. On adreſſe les lettres à Abbeville.

MAUVAGE, *Malvegia*, dans la Champagne, Diocèſe de Toul, Parlement de Paris, Intendance de Châlons, Bailliage de Chaumont, Recette de Toul, a 130 habitans. L'Abbé de Gorze eſt Patron de la Cure: l'Egliſe eſt dédiée à S. Pantaleon. La partie qui dépend du Duc de Lorraine, releve du Bailliage de Gondrecourt.

MAUVAISVILLE, *Mala Villa*, dans la Normandie, Diocèſe de Séez, Parlement de Roüen, Intendance d'Alençon, Election d'Argentan, a 368 habitans. L'Egliſe Paroiſſiale eſt ſeule dans le milieu d'une Campagne, & s'appelle par cette raiſon S. Martin des Champs. Le patronage appartient à l'Abbé de S. Vandrille.

MAUVANCE, dans la Provence, Diocèſe de Vence, Bailliage de Baux, a 12 habitans. Ce lieu eſt preſque déſert.

MAUVERS, dans le bas Armagnac, Diocèſe de Lectoure, Parlement de Toulouſe, Intendance d'Auch, Election de Lomagne, a 168 habitans.

MAUVES, *Mauva*, Bourg, ſur l'Huiſne, dans le Perche, Diocèſe de Séez, Parlement de Paris, Intendance d'Alençon, Election de Mortagne, a 686 habitans.

MAUVES, dans la Bretagne, Diocèſe de Nantes, Parlement de Rennes, Intendance & Recette de Nantes, a 168 habitans.

MAUVES, Bois, de trente-un arpens dans la Maîtriſe de S. Pons.

MAUVES & Glun, dans le haut Vivarez, Diocèſe de Viviers, Parlement de Toulouſe, Intendance de Montpellier, Recette de Viviers, a 538 habitans.

MAUVESIN, Ville, dans l'Armagnac, Diocèſe d'Auch, Parlement de Toulouſe, Intendance d'Auch, Election d'Armagnac, a 1586 habitans. C'eſt la Ville Capitale du Vicomté de Fezenzaguel: l'on y fait beaucoup de ſalpêtre.

MAUVESIN, Bourg, dans le bas Armagnac, Diocèſe d'Auch, Parlement de Toulouſe, Intendance d'Auch, Election d'Aſtarac, a 268 habitans.

MAUVESIN, dans la Gaſcogne, Diocèſe d'Acqs, Parlement de Bordeaux, Intendance d'Auch, Election des Lannes, a 830 habitans.

MAUVESIN, dans le Comté & du Diocèſe de Comenges, Parlement de Toulouſe, Intendance d'Auch, Election de Comenges, a 418 habitans.

MAUVESIN, dans le Nebouſan, Diocèſe de Comenges, Parlement de Toulouſe, Intendance d'Auch, Recette de Nebouſan, a 210 habitans.

MAUVESIN, dans le Baſadois, Diocèſe de Baſas, Parlement & Intendance de Bordeaux, Election de Condom, a 480 habitans.

MAUVIERE, dans le Berry, Diocèſe de Bourges, Parlement de Paris, Intendance de Bourges, Election de Blanc, a 406 habitans.

MAUVILLY, dans la Bourgogne, Diocèſe de Langres, Parlement & Intendance de Dijon, Bailliage, Grenier à ſel & Recette de Châtillon, a 42 habitans. L'Abbé de S. Seyne eſt Collateur de la Cure.

MAUVOISIN & Daujas, dans le haut Languedoc, Diocèſe, Parlement, Intendance & Recette de Toulouſe, a 371 habitans.

MAUVRAIS ou S. Jean des Mauvrais, Bourg, dans l'Anjou, Diocèſe d'Angers, Parlement de Paris, Intendance de Tours, Election d'Angers, a 925 habitans.

MAUX & Abous, dans le Nivernois, Diocèſe de Nevers, Parlement de Paris, Intendance de Moulins, Election de Nevers, a 205 habitans. Il y a de bons cantons à froment, d'autres à ſeigle, fort mauvais: le pacage aſſez bon, du foin ſuffiſamment pour les beſtiaux: quelques vignes & beaucoup de bois. Le Prieur Commandataire & le ſieur de Chaudion en ſont Seigneurs.

MAUXLOUE, dans la Picardie, Diocèſe de Laon, Parlement de Paris, Intendance de Soiſſons, Election de Laon, a 500 habitans.

MAUZAC, *Maudiacum*, *Manſacum*, *Mauziacum*, Abbaye, proche de Riom, Diocèſe de Clermont, fondée par Calmile ou Calmine, Senateur Romain, & Ramadie ſa femme, ſous Thierry I. vers l'an 681. en l'honneur de S. Pierre, & de S. Caprais Martyr, & où l'on garde le Corps de S. Auſtremoine, Apôtre des Auvergnats, & celui du Fondateur, qui y eſt appellé S. Carmery & qualifié Duc d'Aquitaine. Le P. Mabillon témoigne dans ſes Annales que le nom de Mauzac a été donné à ce lieu de ce qu'il eſt ſitué entre des eaux; mais ſi c'eſt le même que celui que Gregoire de Tours appelle *Muſiacas*, dans le livre de la Gloire des Confeſſeurs, comme le préſume le P. Ruinart, après les Auteurs de la Gaule Chrétienne, il ſeroit auſſi naturel de tirer ce nom de celui de *Muſus*, enſorte qu'il ſignifieroit la demeure de *Muſus*; de même qu'*Albiniacum* ſignifie la demeure d'*Albinus*, ce qui eſt encore vrai de tant d'autres noms ſemblables. Ce Monaſtère fut

rétabli par Pepin Roy d'Aquitaine, en la vingt-quatriéme année de son regne, ou l'an 832. selon la Chartre qui est dans la Gaule Chrétienne, avec une indiction vicieuse; & il fut enfin soumis à l'Abbé de Cluny en 1095. On le sécularisa en 1618. L'Abbé jouït de deux mille livres de revenu. *Voyez* la Gaule Chrétienne.

MAUZAC, dans le Comté & du Diocèse de Comenges, Parlement de Toulouse, Intendance d'Auch, Election de Comenges, à 160 habitans.

MAUZAT & S. Maimé, dans le Perigord, Diocèse de Perigueux, Parlement & Intendance de Bordeaux, Election de Périgueux, à 3405 habitans.

MAUZE', Bourg, dans le Poitou, Diocèse de Poitiers, Parlement de Paris, Intendance de Poitiers, Election de Thouars, à 1755 habitans.

MAUZE', Bourg, dans le pays d'Aunis, Diocèse de la Rochelle, Parlement de Paris, Intendance & Election de la Rochelle, à 1486 habitans.

MAUZUN, dans l'Auvergne, Diocèse de Clermont, Parlement de Paris, Intendance de Riom, Election de Clermont, à 305 habitans.

MAX

le MAX de Boſtat, dans le Bourbonnois, Diocèse de Nevers, Parlement de Paris, Intendance & Election de Moulins, à 124 habitans.

MAXENT, dans la Bretagne, Diocèse de S. Malo, Parlement de Rennes, Intendance de Nantes, Recette de S. Malo, à 368 habitans.

MAXILLY, dans la Bourgogne, Diocèse de Langres, Parlement & Intendance de Dijon, Bailliage & Grenier à sel d'Auſſonne, Recette de Dijon, à 310 habitans. C'est pays de plaines & de forêts. La Saône y passe & elle est navigable.

MAXON, dans le Quercy, Diocèse de Cahors, Parlement de Toulouse, Intendance de Montauban, Election de Cahors, à 268 habitans.

MAY

MAY, dans la Normandie, Diocèse de Bayeux, Parlement de Roüen, Intendance & Election de Caën, à 204 habitans.

le MAY, Bourg, dans l'Anjou, Diocèse de Poitiers, Parlement de Paris, Intendance de Tours, Election de Montreuil, à 2300 habitans.

MAY ou sainte Foy de May, dans le Forez, Diocèse de Lion, Parlement de Paris, Intendance de Lion, Election de Montbriſon, à 135 habitans.

MAY en Mulcien, dans la Picardie, Diocèse de Senlis, Parlement de Paris, Intendance de Soiſſons, Election de Crépy, à 684 habitans.

MAYAT, dans le Périgord, Diocèse de Périgueux, Parlement & Intendance de Bordeaux, Election de Périgueux, à 585 habitans.

MAYE' sur Oine, dans la Normandie, Diocèse de Bayeux, Parlement de Roüen, Intendance & Election de Caën, à 394 habitans.

MAYENNE, *Meduana*, sur la riviere de même nom, Ville & Duché-Pairie, dans le Maine, Diocèse du Mans, Parlement de Paris, Intendance de Tours, Chef-lieu d'une Election, à 2460 habitans. Elle est encore Siége d'une Maréchauſsée & d'une Maîtriſe particuliere des Eaux & Forêts; il y a un Hôtel de Ville. La haute Juſtice du Duché a un très-grand reſſort. Son Château a été bâti ſur la croupe d'un roc, ſi avantageuſement qu'il paſſoit pour imprenable. La Cure qui est conſidérable & Chef de Doyenné, est à la nomination du Chapitre du Mans. Il y a de plus une Chapelle de S. Antoine, une Léproſerie, un Hôpital & un petit College abandonné, dont il est ſorti de très bons ſujets: & un Prieuré dépendant de Marmoutier.

Il est bon de remarquer que dans le pays on fait le mot de Mayenne de deux ſyllabes, comme ſi on écrivoit Maine, & non pas de trois ſyllabes, ainſi qu'on le prononce aujourd'hui à Paris & dans les Provinces éloignées, en ſuivant ſcrupuleuſement l'orthographe. Cette Ville fut priſe & brûlée par Guillaume le Baſtard Duc de Normandie, depuis Roy d'Angleterre, & elle a été long-tems une des plus fortes places de la Province. Elle est quelquefois ſurnommée Maine la Jubele, du nom d'un de ſes anciens Seigneurs qui étoit fort puiſſant. M. Menage en a donné la ſuite dans ſon Hiſtoire de Sablé, & aſſez exactement ſi on en excepte les premiers, ſur leſquels il a ſuivi de prés un très-mauvais memoire, qui les fait commencer par un *Méen*, qui auroit vécu dès le neuviéme ſiécle. Il faut retrancher de ſa généalogie les cinq premiers degrez juſqu'à ſon Geofroy II. il le fait fils d'un Juhel, & il avoit certainement pour pere Haimon, qu'on ne connoît point autrement, mais qui pourroit être l'Haimon Seigneur du Château du Loir, qui vivoit ſous Hugues Capet & Robert ſon fils: le tems & le pays y conviennent.

Fouques Nera Comte d'Anjou, dont le Maine relevoit, donna la Ville de Mayenne à ce Geofroy, à qui on voit auſſi des deſcendans du nom d'Hamelin; & c'est ce qu'on apprend d'un Cartulaire de S. Vincent du Mans, *fol.* 80. dont voici les termes. Ce fait a été juſqu'ici ignoré des Hiſtoriens, ce qui le rend important: *Gaufridus Meduanenſis filius Haimonis, ipſe ille cujus caſtrum Medana fuit, de cujus beneficio conſtat dono Fulconis Andegavini Comitis.*

C'est ſans doute auſſi ce Geofroy à qui Ducheſne, dans l'Hiſtoire de la Maiſon de Châtillon, pag. 70. fait épouſer ſous Henry I. Matilde Dame d'Alluye & de Brou, auparavant veuve de Guillaume Seigneur de Montmirel, Auton, & la Baſoche au Perche.

Le dernier des Seigneurs de Mayenne de cette grande Maiſon fut Juhel II. qui ne laiſſa que trois filles en mourant l'an 1220. Iſabelle l'aînée n'eut point d'enfans de Dreux de Mello, fils du Connétable, ni de Louis Comte de Sancerre ſes maris. Après ſa mort la Terre paſſa à Alain d'Avaugour fils de ſa Cadette, & dans la ſuite aux Maiſons de Bretagne, de Blois & d'Anjou. Charles d'Anjou Comte du Maine, mourant ſans poſterité en 1481. fit ſon heritier le Roy Louis XI. qui ſe mit en poſſeſſion de Mayenne comme de ſes autres biens; mais Charles VIII. la rendit à Jean & à Louis d'Armagnac, neveu du Comte du Maine. Cependant elle ne reſta pas long-tems à cette Maiſon: René Duc de Lorraine la revendiqua, comme iſſu par ſa mere de la branche aînée d'Anjou, & le Parlement de Paris la lui adjugea: la Terre fut érigée en 1544. en Marquiſat par François I. pour Claude de Lorraine Duc de Guiſe, & puis en Duché-Pairie, conjointement avec la Terre de Sablé en 1573. par Charles IX. pour Charles de Lorraine, petit-fils de Claude, qui ſe rendit ſi fameux ſous le nom de Duc de Mayenne, pendant qu'il fut Chef de la Ligue contre Henry IV. L'érection étoit pour lui, ſes ſucceſſeurs & ayans cauſe mâles & femelles: ſa fille porta le Duché à la Maiſon de Gonzagues-Nevers, de laquelle le Cardinal Mazarin l'acheta en 1654. & le donna en 1661. à Hortenſe Mancini ſa niece. Elle épouſa Armand Jean de la Porte, & M. le Duc de Mazarin ſon fils le poſſede aujourd'hui; les Seigneurs du nom de Mayenne portoient des gueules à ſix écuſſons d'or

chargez

chargez chacun d'un rais, comme on le voit par leurs sceaux, quoiqu'on n'ait point mis ce rais aux Armes qui sont sur le tombeau du dernier Juhel, dans l'Abbaye de Fontaine-Daniel.

MAYENNE, Riviere; elle prend sa source aux frontiéres de la Normandie, passe, en recevant plusieurs autres petites rivieres, par Mayenne, Laval, Châteaugontier, & se joint un peu au-dessus d'Angers avec la Sarte, qui est aussi grosse qu'elle; mais en conservant seule son nom, & se perd ensuite elle-même dans la Loire. Elle est fort large & assez profonde pour porter bateau depuis Châteaugontier jusqu'à son embouchure. On a construit des écluses pour continuer la navigation jusqu'à Laval; mais la négligence de nettoyer le fond de la riviere & la mauvaise construction de ces mêmes écluses font que l'on n'en retire pas toute l'utilité possible. Le Cardinal Mazarin avoit entrepris de rendre cette riviere navigable jusqu'à Laval, mais sa mort a interrompu ou plutôt fait évanoüir ce projet, dont l'entreprise auroit été d'une extrême utilité pour ce pays, qui manque de commerce, quoique très-abondant.

MAYERAC, dans le Basadois, Diocèse de Basas, Parlement & Intendance de Bordeaux, Election de Condom, a 190 habitans.

MAYES sur Seulle, dans la Normandie, Diocèse de Bayeux, Parlement de Roüen, Intendance & Election de Caën, a 400 habitans.

MAYET, Bourg, dans l'Anjou, Diocèse d'Angers, Parlement de Paris, Intendance de Tours, Election de la Fléche, a 1500 habitans.

le MAYET de Montagne, *Mayetum in Montanis*, Bourg, dans le Bourbonnois, Diocèse de Clermont, Parlement de Paris, Intendance de Moulins, Election de Gannat, Grenier à sel de Vichy, a 860 habitans. Ce Bourg est situé dans la Montagne de Jour près la riviere de Berbre, à trois lieuës & demie de l'Allier; c'est terres à seigle & à avoine: bons pacages & foins: grand commerce de bestiaux, beaucoup de bois taillis & haute futaye. La taille y est personnelle; le revenu de la Cure est de trois cens livres, à portion congruë. Madame la Prieure de Chatil de Montagne en est Collatrice. Cette Terre est une Baronie, dont M. le Marquis de Tavannes est Seigneur. Il y a six Foires par an.

le MAYET d'Ecollers, Collecte dépendante de la Paroisse de Janzat, située sur la grande route de Paris en Auvergne, près la riviere de Sioulle; c'est terres moitié à froment & orge, & moitié à seigle & avoine: beaucoup de vignes d'un bon produit: les pacages sont fort mauvais & steriles, & il n'y a pas beaucoup de foins. M. le Commandeur du lieu en est Seigneur.

le MAYNIAL, dans le Rouergue, Diocèse de Vâbres, Parlement de Toulouse, Intendance de Montauban, Election de Milhaud, a 268 habitans.

MAYOL, dans le Forez, Diocèse de Lion, Parlement de Paris, Intendance de Lion, Election de Montbrison, a 130 habitans.

MAYOT ou Chiry-Mayot, dans la Picardie, Diocèse de Laon, Parlement de Paris, Intendance de Soissons, Election de Laon, a 160 habitans.

MAYRAC, dans le haut Languedoc, Diocèse de Carcassonne, Parlement & Intendance de Toulouse, Recette de Carcassonne, a 78 habitans.

MAYRAS, dans le bas Languedoc, Diocèse de Viviers, Parlement de Toulouse, Intendance de Montpellier, Recette de Viviers, a 725 habitans.

MAYRE, dans le Dauphiné, Diocèse, Parlement, Intendance & Election de Grenoble, a 281 habitans.

MAYRES ou S. Martin de Mayres, dans le bas Languedoc, Diocèse de Viviers, Parlement de Toulouse, Intendance de Montpellier, Recette de Viviers, a 972 habitans.

MAYREVILLE, dans le haut Languedoc, Diocèse de Mirepoix, Parlement & Intendance de Toulouse, Recette de Mirepoix, a 495 habitans.

MAYRINAC le Francoal, dans le Quercy, Diocèse de Cahors, Parlement de Toulouse, Intendance de Montauban, Election de Figeac, a 368 habitans.

MAYROIMES, dans le bas Languedoc, Diocèse de Narbonne, Parlement de Toulouse, Intendance de Montpellier, Recette de Narbonne, a 69 habitans.

MAYRONNE, dans le Quercy, Diocèse de Cahors, Parlement de Toulouse, Intendance de Montauban, Election de Figeac, a 316 habitans.

MAYS, dans le Forez, Diocèse de Lion, Parlement de Paris, Intendance de Lion, Election de Montbrison, a 750 habitans.

MAYSEL, dans la Picardie, Diocèse de Beauvais, Parlement de Paris, Intendance de Soissons, Election de Clermont, a 160 habitans.

MAYVRE, dans la Bourgogne, Diocèse d'Autun, Parlement & Intendance de Dijon, Bailliage & Recette d'Autun, a 318 habitans.

MAZ

MAZAN ou Masan, *Mansiada* ou *Mansiada*, Abbaye d'Hommes, Ordre de Cîteaux, Fille de Bonnevaux, dans le Vivarez, Diocèse de Vienne, où elle a été fondée au mois de Novembre 1119. Elle vaut par an à l'Abbé neuf à dix mille livres.

MAZANGE', Bourg, dans la Beauce, Diocèse de Blois, Parlement de Paris, Intendance d'Orleans, Election de Vendôme, a 140 habitans.

MAZARIN. *Voyez* Rhetel.

le MAZAT, dans le haut Languedoc, Diocèse de Narbonne, Parlement & Intendance de Toulouse, Recette de Limoux, a 65 habitans.

MAZE', *Masiacum*, Bourg, sur la Loire, dans l'Anjou, Diocèse d'Angers, Parlement de Paris, Intendance de Tours, Election de Baugé, a 2810 habitans. Selon un titre de l'Abbaye de Vendôme Hubert Vicomte de Vendôme ayant cedé à Foulques Nera Comte d'Anjou l'Eglise Paroissiale & la Terre de ce lieu, qu'il tenoit de lui, pour obtenir l'Evêché d'Angers pour Hubert son fils (car on n'étoit pas alors scrupuleux sur la simonie) Foulques donna aussi-tôt la Terre à Lancelin de Beaugency, & Geofroy Martel fils de Foulques aumôna ensuite l'Eglise & l'Abbaye de Vendôme, dont il étoit Fondateur. Cette Eglise est sous l'invocation de S. Pierre. *Hist. de Sablé.*

les MAZEAUX, dans le bas Languedoc, Diocèse du Puy, Parlement de Toulouse, Intendance de Montpellier, Recette du Puy, a 100 habitans.

MAZEIRAC, dans la Marche, Diocèse de Limoges, Parlement de Paris, Intendance de Moulins, Election de Gueret, a 182 habitans. C'est une Paroisse située en plaine, terres legeres à seigle, bled noir, quelque avoine, orge, millet & raves, les pacages & foins suffisent pour l'engrais des bestiaux qu'on y éleve, & dont on fait commerce. Les habitans sont laborieux & commodes.

MAZEIRAC près Laugeac, dans l'Auvergne,

Diocèſe de S. Flour, Parlement de Paris, Intendance de Riom, Election de Brioude, a 700 habitans.

MAZEIRAS, ſur les confins de l'Auvergne, Diocèſe de Limoges, Parlement de Paris, Intendance de Moulins, Election de Combrailles, a 92 habitans. C'eſt une Paroiſſe ſituée ſur une hauteur; bonnes terres à ſeigle, bled noir & avoine & très-peu de froment. Les habitans ne font aucun commerce. M. le Duc d'Orleans en eſt Seigneur.

MAZENAY, dans la Bourgogne, Diocèſe d'Autun, Parlement & Intendance de Dijon, Bailliage de Montcenis, Grenier à ſel & Recette d'Autun, a 106 habitans. C'eſt pays de montagnes & de plaines: terres à froment & à ſeigle.

MAZENGARTE, dans l'Artois, Diocèſe d'Arras, Parlement de Paris, Intendance d'Amiens, Gouvernance d'Arras, Bailliage & Recette de Lens, a 152 habitans.

MAZENS, dans le haut Languedoc, Diocèſe de Montauban, Parlement & Intendance Toulouſe, Election de Montauban, a 308 habitans.

MAZERAC, dans le Baſadois, Diocèſe de Baſas, Parlement & Intendance de Bordeaux, Election de Condom, a 350 habitans.

MAZERAC ou S. Martin de Mazerac, dans la Guienne, Diocèſe, Parlement, Intendance & Election de Bordeaux, a 2035 habitans.

MAZERAT la Brequeille, dans l'Auvergne, Diocèſe de S. Flour, Parlement de Paris, Intendance de Riom, Election de Brioude, a 785 habitans.

MAZERAY, Bourg, dans la Saintonge, Diocèſe de Saintes, Parlement de Bordeaux, Intendance de la Rochelle, Election de S. Jean d'Angely, a 600 habitans.

MAZERE, dans le bas Languedoc, Diocèſe du Puy, Parlement de Toulouſe, Intendance de Montpellier, Recette du Puy, a 272 habitans.

la MAZERE, dans l'Armagnac, Diocèſe d'Auch, Parlement de Toulouſe, Intendance d'Auch, Election d'Armagnac, a 266 habitans.

la MAZERE, dans le bas Armagnac, Diocèſe d'Auch, Parlement de Toulouſe, Intendance d'Auch, Election d'Aſtarac, a 186 habitans.

la MAZERE, Prieuré, Diocèſe de Bourges, près d'Iſſoudun.

MAZERES, *Caſtrum de Mazeris*, Ville, dans le pays de Foix, Diocèſe de Pamiers, Parlement de Toulouſe, Intendance & Recette de Rouſſillon, a 1322 habitans. C'eſt une des principales Villes du Comté de Foix. Ce n'étoit qu'un Village en 1257. Berenger Abbé de Bolbone en fit une Ville avec la permiſſion du Comte de Foix, & ils partagerent enſemble la Juſtice & la Seigneurie de Mazeres. Les Comtes de Foix y ont fait leur réſidence, parce que la ſituation en eſt fort agréable.

MAZERES, Bourg, dans la Touraine, Diocèſe de Tours, Parlement de Paris, Intendance & Election de Tours, a 730 habitans.

MAZERES, Bourg, dans le bas Armagnac, Diocèſe d'Auch, Parlement de Toulouſe, Intendance d'Auch, Election d'Aſtarac, a 586 habitans. Ce Bourg eſt ſur la riviere de Baiſe, à deux lieuës d'Auch à l'occident.

MAZERES, dans le Baſadois, Diocèſe de Baſas, Parlement & Intendance de Bordeaux, Election de Condom, a 330 habitans.

MAZERES, dans le Condomois, Diocèſe de Condom, Parlement & Intendance de Bordeaux, Election de Condom, a 168 habitans.

MAZERES, dans l'Angoumois, Diocèſe d'Agen, Parlement & Intendance de Bordeaux, Election d'Agen, a 180 habitans.

MAZERES, dans le Bearn, Diocèſe de Leſcar, Parlement de Pau, Intendance d'Auch, Sénéchauſſée & Recette de Pau, a 30 habitans.

MAZERES, dans le Comté & du Diocèſe de Comenges, Parlement de Toulouſe, Intendance d'Auch, Election de Comenges, a 368 habitans.

MAZERETTE, dans le haut Languedoc, Diocèſe de Comenges, Parlement & Intendance de Toulouſe, Election de Comenges, a 328 habitans.

MAZERETTES, dans le bas Armagnac, Diocèſe d'Aire, Parlement de Toulouſe, Intendance d'Auch, Election de Riviere-Verdun, a 410 habitans.

MAZERIEU ou Mezeriere, dans le Bourbonnois, Diocèſe de Clermont, Parlement de Paris, Intendance de Moulins, Election de Gannat, a 264 habitans. C'eſt un Paroiſſe ſituée à une demi-lieuë de la riviere de Sioulle & de Gannat: bonnes terres, deux tiers froment & orge, & un tiers ſeigle, aſſez de vignes & de noix. M. Law ou ſes Creanciers, & Mademoiſelle de Belleville en ſont Seigneurs.

MAZERNY, dans la Champagne, Diocèſe de Reims, Parlement de Paris, Intendance de Châlons, Election de Rhetel, a 312 habitans.

MAZEROLLES, dans l'Angoumois, Diocèſe d'Angoulême, Parlement de Paris, Intendance de Limoges, Election d'Angoulême, a 680 habitans.

MAZEROLLES, dans le Poitou, Diocèſe de Poitiers, Parlement de Paris, Intendance & Election de Poitiers, a 412 habitans.

MAZEROLLES, dans le bas Languedoc, Diocèſe de Narbonne, Parlement & Intendance de Toulouſe, Recette de Limoux, a 275 habitans.

MAZEROLLES, dans le Bearn, Diocèſe de Leſcar, Parlement de Pau, Intendance d'Auch, Sénéchauſſée & Recette de Morlas, a 128 habitans.

MAZEVERNEIX, dans la Marche, Diocèſe de Limoges, Parlement de Paris, Intendance de Limoges, Election de Bourganeuf, a 75 habitans.

MAZOIRES, dans l'Auvergne, Diocèſe de Clermont, Parlement de Paris, Intendance de Riom, Election de Clermont, a 1115 habitans.

le MAZET, dans la Marche, Diocèſe de Limoges, Parlement de Paris, Intendance de Limoges, Election de Bourganeuf, a 20 habitans.

MAZEUIL, dans le Poitou, Diocèſe de Poitiers, Parlement de Paris, Intendance de Tours, Election de Richelieu, a 422 habitans.

MAZEYROLLES, dans le Baſadois, Diocèſe de Baſas, Parlement & Intendance de Bordeaux, Election de Condom, a 92 habitans.

MAZEYROLLES, dans le Rouergue, Diocèſe de Rodez, Parlement de Toulouſe, Intendance de Montauban, Election de Villefranche, a 268 habitans.

MAZEYROLS ou S. Cerny le Mazeyrols, dans le Périgord, Diocèſe de Sarlat, Parlement & Intendance de Bordeaux, Election de Sarlat, a 815 habitans.

MAZEYROLS, dans le Perigord, Diocèſe de Sarlat, Parlement & Intendance de Bordeaux, Election de Sarlat, a 490 habitans.

la MAZIERE, Bourg, dans le Limoſin, Diocèſe de Tulles, Parlement de Bordeaux, Intendance de Limoges, Election de Tulles, a 800 habitans.

la MAZIERE, dans la Marche, Diocèſe de

Limoges, Parlement de Paris, Intendance de Moulins, Election de Gueret, à 345 habitans. Cette Paroiſſe eſt ſituée en pays de montagnes: ſes terres ſont fertiles en ſeigle & avoine; les habitans ſont induſtrieux & commodes. M. le Baron de Châteauvert en eſt Seigneur.

la MAZIERE, ſur les confins de l'Auvergne, Diocèſe de Limoges, Parlement de Paris, Intendance de Moulins, Election de Combrailles, à 204 habitans. Ce Bourg eſt ſitué en plaines; c'eſt pays de bruyeres, terres maigres à ſeigle, avoine & bled noir; un petit commerce de brebis & de moutons: quelques habitans vont travailler dans les Provinces voiſines. M. le Commandeur de Tortebez en eſt Seigneur.

MAZIERE, dans la Touraine ver[s] Langeais. C'eſt une Paroiſſe dont la Cure eſt [...]llation de l'Archevêque de Tours.

MAZIERE, dans le [...] Paroiſſe de Bouis. *Voyez* Bouis. La B[...]he [...]ne de France, fille de Louis XII. [...] ere au Couvent de l'Annonciade, qu'elle avoit fondé à Bourges.

MAZIERE, dans le Rouergue, Diocèſe de Rodez, Parlement de Toulouſe, Intendance de Montauban, Election de Villefranche, à 168 habitans.

MAZIERES, Bourg, dans l'Anjou, Diocèſe de Poitiers, Parlement de Paris, Intendance de Tours, Election de Montreuil-Bellay, à 500 habitans.

MAZIERES, dans le Poitou, Diocèſe de Limoges, Parlement de Paris, Intendance de Poitiers, Election de Confolans, à 900 habitans.

MAZIERES, dans le Poitou, Diocèſe de Poitiers, Parlement de Paris, Intendance de Poitiers, Election de S. Maixant, à 535 habitans.

MAZIERES, dans le Poitou, Diocèſe de la Rochelle, Parlement de Paris, Intendance de Poitiers, Election de Niort, à 491 habitans.

MAZIERES, dans l'Angoumois, Diocèſe d'Angoulême, Parlement de Paris, Intendance de Limoges, Election d'Angoulême, à 225 habitans.

MAZIERES, dans l'Artois, Diocèſe d'Arras, Parlement de Paris, Intendance d'Amiens, Gouvernance d'Arras, Bailliage & Recette de S. Pol, à 391 habitans.

MAZIERES, dans l'Agenois, Diocèſe d'Agen, Parlement & Intendance de Bordeaux, Election d'Agen, à 138 habitans.

MAZILLE, dans la Bourgogne, Diocèſe de Mâcon, Parlement de Paris, Intendance de Dijon, Bailliage & Recette de Mâcon, Grenier à ſel de Cluny, à 285 habitans. Ce lieu eſt ſitué ſur une montagne à une lieuë de Cluny; la Groſne y paſſe & un petit ruiſſeau appellé Repentir.

MAZILLY, dans le Forez, Diocèſe de Lion, Parlement de Paris, Intendance de Lion, Election de Roanne, à 614 habitans.

MAZIMEN, dans le Nivernois, Diocèſe de Nevers, Parlement de Paris, Intendance de Moulins, Election de Châteauchinon, à 48 habitans. C'eſt terres à ſeigle, bled noir & avoine, qui ne produiſent pas pour la ſubſiſtance des habitans le tiers de l'année. M. de Maſſarany en eſt Seigneur.

MAZIN, dans la Saintonge, Diocèſe de Saintes, Parlement de Bordeaux, Intendance de la Rochelle, Election de S. Jean d'Angely, à 155 habitans.

MAZINGHEM, dans l'Artois, Diocèſe d'Arras, Parlemens de Paris, Intendance d'Amiens, Bailliage & Recette d'Aire, à 146 habitans.

MAZIOL ou Mariol, dans le Bourbonnois, Diocèſe de Nevers, Parlement de Paris, Intendance & Election de Moulins, à 147 habitans. Ce lieu eſt à treize lieuës de Moulins, demi-lieuë de l'Allier, un quart en plaine; c'eſt terres varennes à ſeigle & avoine: les trois quarts en pays raboteux à ſeigle & quelque froment: les foins abondans & graſſifs: les pacages étendus dans les montagnes: bon profit des beſtiaux qu'ils élevent, & des vignes de rapport: pluſieurs bois taillis appartenans à M. de Chabannes, & de futaye à differens particuliers: pluſieurs noyers & menus fruits. M. de Chabannes en eſt Seigneur.

MAZION, dans la Guienne, Diocèſe, Parlement, Intendance & Election de Bordeaux, à 422 habitans.

MAZIRAT, dans le Bourbonnois, Diocèſe de Bourges, Parlement de Paris, Intendance de Moulins, Election de Montluçon, à 345 habitans. C'eſt une Paroiſſe à trois lieuës de Montluçon, c'eſt terres à ſeigle: les pacages y ſont bons: on y éleve & engraiſſe des beſtiaux, dont on fait un bon commerce. M. le Duc eſt Seigneur de ce lieu.

MAZIROLE, dans la Franche-Comté, Diocèſe, Parlement, Intendance, Bailliage & Recette de Beſançon, à 123 habitans.

le MAZIS & Juval, dans la Picardie, Diocèſe d'Amiens, Parlement de Paris, Intendance d'Amiens, Election d'Abbeville, à 137 habitans.

MEA

la MEAC, dans la Gaſcogne, Diocèſe de Tarbes, Parlement de Toulouſe, Intendance d'Auch, Recette du Comté de Bigorre, à 168 habitans.

MEAILLES, dans la Provence, Diocèſe de Glandève, Parlement & Intendance d'Aix, Viguerie & Recette d'Annot, à 168 habitans. Il y a dans ſon territoire une belle forêt de ſapins, qui ſervent pour faire des mas de vaiſſeaux.

MEANGE & Chamagnieu, dans le Dauphiné, Diocèſe de Vienne, Parlement & Intendance de Grenoble, Election de Vienne, à 446 habitans.

MEAROZ ou S. Pierre de Mearoz, *Caſtrum de Mazella*, dans le Dauphiné, Diocèſe, Parlement, Intendance & Election de Grenoble, à 218 habitans.

MEASNES, dans la Marche, Diocèſe de Limoges, Parlement de Paris, Intendance de Moulins, Election de Gueret, à 365 habitans. C'eſt une Paroiſſe ſituée en plaine, les terres fertiles à ſeigle, bled noir, orge, millet & avoine & des raves: les pacages & les foins ſont ſuffiſans pour la nourriture des beſtiaux qui y ſont, & l'engrais de ceux qu'on y éleve, dont on fait quelque commerce aux Foires d'Algurande & de Cluis en Berry. Il y a des bois de haute futaye appartenans à Meſſieurs du Breuil, Gallemand, de la Celle, & Dupleix-Gaillard.

MEAUBEC, dans le Berry, Diocèſe de Bourges, Parlement de Paris, Intendance de Bourges, Election de Châteauroux, à 275 habitans.

MEAUCE, dans la Beauce, Diocèſe de Chartres, Parlement de Paris, Intendance d'Orleans, Election de Chartres, à 436 habitans.

MEAUCE, dans le Nivernois, Diocèſe de Nevers, Parlement de Paris, Intendance de Moulins, Election de Nevers, à 178 habitans. C'eſt une Paroiſſe ſituée en plaine, ſur les bords de la riviere d'Allier; c'eſt terres à ſeigle, méteil & quelque peu de froment d'un aſſez bon rapport: les foins ſuffiſans pour la nourriture des beſtiaux: quelques

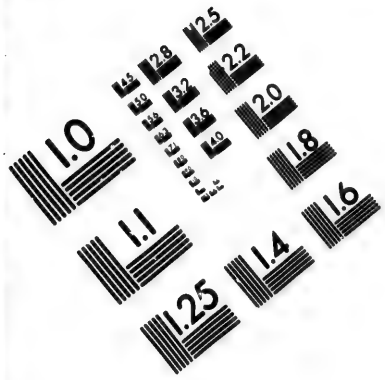

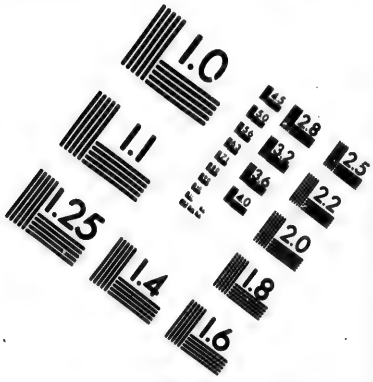

IMAGE EVALUATION TEST TARGET (MT-3)

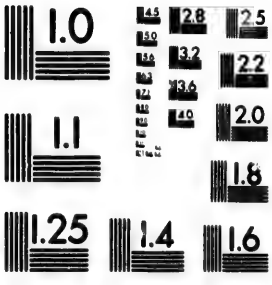

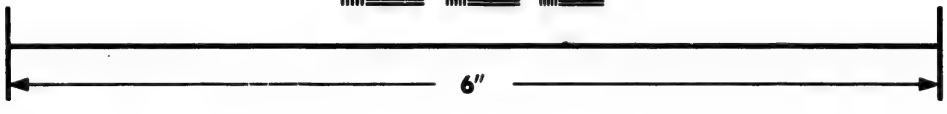

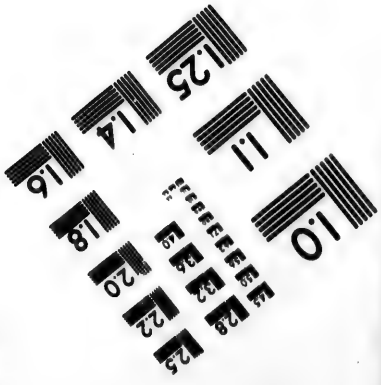

Photographic Sciences Corporation

23 WEST MAIN STREET
WEBSTER, N.Y. 14580
(716) 872-4503

vignes & menus fruits. M. de Merigot eſt Seigneur de ce lieu.

MEAUDRES, dans le Dauphiné, Diocèſe, Parlement, Intendance & Election de Grenoble, a 868 habitans.

la MEAUGON, dans la Bretagne, Diocèſe de S. Brieux, Parlement de Rennes, Intendance de Nantes, Recette de S. Brieux, a 168 habitans.

MEAUNE, dans le Bourbonnois, Diocèſe de Bourges, Parlement de Paris, Intendance de Moulins, Election de Montluçon, a 365 habitans. C'eſt une Paroiſſe à ſix lieuës de Montluçon; les petites rivieres de Cher & d'Oeil y paſſent. Elle eſt contiguë à la forêt de haute futaye de Romais appartenante au Roy; c'eſt terres à ſeigle & petite avoine, ſans pacages: quantité de vignes d'aſſez bonne qualité. Il y a cinq Foires chaque année. M. le Duc & M. le Comte de Pontchartrain en ſont Seigneurs.

MEAUNE, *Melna*, dans la Provence, Diocèſe de Marſeille, Parlement & Intendance d'Aix, Viguerie & Recette de Brignolle, a 216 habitans. La Chartreuſe de Montrieu fondée avant l'an 1140. ſe trouve dans ſon territoire.

la MEAUSTE, dans la Normandie, Diocèſe de Coûtances, Parlement de Roüen, Intendance de Caën, Election de S. Lo, a 550 habitans.

MEAUTIS, dans la Normandie, Diocèſe de Coûtances, Parlement de Roüen, Intendance de Caën, Election de Coûtances, a 515 habitans. Il y a une petite Egliſe Succurſale qu'on appelle Donville. Cette Terre appartient à M. le Marquis de Caniſy, qui y a ſon Château, avec de belles avenuës. Il préſente à la Cure.

MEAUTTE, dans la Picardie, Diocèſe de Noyon, Parlement de Paris, Intendance d'Amiens, Election de Peronne, a 484 habitans.

MEAUX, *Melda*, Ville Capitale de la Brie, Evêché ſuffragant de Paris, Parlement & Intendance de Paris, Chef-lieu d'une Election, a 4683 habitans. Elle eſt auſſi Siége d'une Prévôté, d'un Bailliage, d'un Préſidial, d'un Grenier à ſel & d'une Maréchauſſée. La Juſtice y eſt rendue ſuivant la Coûtume de Meaux, ſuivie dans le Bailliage de Provins, & rédigée en 1509. C'eſt un Gouvernement particulier du Gouvernement Militaire de Champagne, & la réſidence du Lieutenant Général de la Brie. Il ne rapporte plus que vingt mille livres de rente, étant diminué de quinze mille livres depuis que les bois de haute futaye qui en dépendoient, ont été abattus & reduits en taillis ordinaires. Le Chapitre de la Cathédrale eſt composé d'un Doyen qui a mille livres, de deux Archidiacres qui ont ſept cens livres, d'un Chantre qui a neuf cens livres, d'un Chancelier, & d'un Tréſorier qui ont enſemble ſept cens livres, de trente-ſix Chanoines qui retirent neuf cens livres; de huit autres qui ont huit cens livres; de ſix grandes Chapelles de ſept cens livres, de vingt-huit petites de cinquante à ſoixante livres, avec trois Offices de la Sacriſtie qui valent chacun quatre cens livres, de ſorte que ce Chapitre jouït d'environ cinquante mille livres. Tous ces Bénéfices ſont remplis par l'Evêque, à la réſerve du Doyenné. Il y a outre cela dans cette Ville le Chapitre de Saint Saintin, compoſé d'un Doyen qui a mille livres, & de cinq Chanoines qui ont chacun cinq cens livres. Le premier de ces Chanoines doit être Religieux de S. Martin-aux-Bois. Cette fondation a été faite par le Grand Maître Antoine de Chabannes qui y eſt inhumé, & augmentée par les Seigneurs de Boullinvilliers & par ceux de Montmorency qui lui ont ſuccedé. M. le Duc a la nomination de ces Bénefices comme Seigneur de Damartin, & l'Evêque de Meaux prétend l'avoir, fondé ſur le défaut d'hoirie du nom de Chabannes.

Il y a pluſieurs Abbayes conſidérables; celle dédiée à S. Faron, fondée par lui-même en 617. ſous le titre de Sainte Croix. Elle a pris depuis le nom de ſon Fondateur, dont les Reliques y repoſent. Ces Religieux, de l'Ordre de S. Benoît, joüiſſent de douze mille livres de revenu, & l'Abbé de vingt mille livres. L'Abbaye aux Dames ou de S. Honorat, Abbaye d'Hommes auſſi de l'Ordre de S. Benoît. L'Abbaye de Chage ſituée dans un des Fauxbourgs fondée en 1135. eſt dédiée à Nôtre-Dame. Elle appartient aux Chanoines Reguliers qui joüiſſent de deux mille cinq cens livres de revenu, & l'Abbé de cinq mille livres. Elle eſt la plus conſidérable Paroiſſe de Meaux. L'Abbaye de Filles, de l'Ordre de S. Auguſtin, dédiée à Nôtre-Dame, fut transferée de Fimes à Meaux en 1637. à la priere du Duc de la Vieuville, Surintendant des Finances. La Communauté eſt de quarante-cinq Religieuſes & de quinze Sœurs converſes. Son revenu eſt de trois mille livres. Il y a outre cela pluſieurs Couvens des Trinitaires dont le revenu eſt de quinze cens livres; des Cordeliers & Capucins, un Hôtel-Dieu dont le revenu eſt de neuf mille livres, un Hôpital Général qui a quinze cens livres de rente, & le Prieuré de S. Pere qui vaut cinq cens livres. On peut remarquer dans cette Ville l'Egliſe Cathedrale dédiée à S. Eſtienne, rétablie par la Reine Jeanne de Navarre, femme de Philippe le Bel: le Palais Epiſcopal pour ſon ancienneté, & la maiſon de l'Arquebuſe; les Bourgeois aiment fort cet exercice; ils ſont polis & amateurs des divertiſſemens. Le commerce principal de la Ville & de l'Election conſiſte en bleds, laines & fromages.

Cette Ville eſt ſituée à dix lieuës de Paris, ſur la Marne, qui la diviſe en deux parties, ſçavoir la Ville qui eſt au nord, & le Marché qui eſt renfermé par deux bras de la riviere, ce qui en rend la ſituation forte. Ptolomée fait mention de cette Ville ſous le nom de *Jatinum*, qui étoit Capitale des *Melda* peuples de la Gaule Celtique; elle a pris dans la ſuite le nom de ſes peuples. Les *Melda* comprenoient le terrain du Diocèſe de Meaux, & une grande partie de ce que nous appellons la Brie. Meaux a appartenu ſous la troiſiéme race de nos Rois aux Comtes de Troyes qui ſe diſoient auſſi Comtes de Meaux; l'un & l'autre Comté ont été réünis à la Couronne ſous Philippe le Bel, par ſon mariage avec Jeanne heritiere des Comtes de Champagne. Le Siége du Marché de Meaux, par les payſans revoltez qu'on nommoit *Jacques*, eſt un des principaux évenemens qui la regardent. Il arriva pendant la priſon du Roy Jean. Les Anglois s'emparerent de cette Ville en 1419. & comme c'étoit un poſte conſidérable ils en devinrent beaucoup plus forts. Sous le Regne de François I. la nouvelle Religion fit ſes premiers progrés dans cette Ville. Charles IX. penſa y être enlevé par l'Amiral de Coligny au mois de Septembre 1567. il en fut ſauvé que par la fermeté des Suiſſes qui le ramenerent à Paris.

L'Egliſe de Meaux reconnoît S. Saintin pour ſon premier Prelat. Entre les plus diſtinguez de ſes Evêques l'on remarque S. Faron, Prince du Sang des Rois de Bourgogne, qui l'a illuſtrée par ſa piété & enrichie par ſes liberalitez; & le ſçavant M. Boſſuet l'une des plus brillantes lumieres de l'Egliſe Gallicane dans le dernier ſiécle. Son Diocèſe, eſt diviſé

divisé en deux grands Archidiaconez, subdivisez en six Doyennez ruraux ; il comprend deux cens vingt-cinq Paroisses.

MEC

MECE', dans la Bretagne, Diocèse & Parlement de Rennes, Intendance de Nantes, Recette de Rennes, a 368 habitans.

le MECHE, Châtellenie, dans le Berry, de la Prévôté de Concressaut.

MECHET, Bourg, dans la Saintonge, Diocèse de Saintes, Parlement de Bordeaux, Intendance de la Rochelle, Election de Saintes, a 945 habitans.

MECHINON de Guerre, dans le Quercy, Diocèse de Cahors, Parlement de Toulouse, Intendance de Montauban, Election de Cahors, a 216 habitans.

MECQUEGNIES, dans le Hainaut, Diocèse de Cambray, Parlement de Doüay, Intendance de Maubeuge, Prévôté de Bavay, a 315 habitans. C'est une simple Seigneurie du Domaine du Roy, mais de peu de revenu, engagée à M. de Grouf demeurant à Mons. Obies-Bavillant est un Secours de cette Paroisse. Le revenu fixe de la Cure consiste en diverses portions de dixmes & peut monter années communes à cinq cens livres ; les habitans sont durs & grossiers, gens de bois & voisins de la forêt de Mormal, dont ils tirent de grands secours ; car leur commerce, hors celui des bestiaux, est de façonner, vendre & voiturer des bois à brûler, de charpente, & de menuiserie. Il y a six cens cinquante mencaudées de terres labourables, dix-huit en pâturages & vergers, cent soixante & dix-sept en prairies, & vingt-sept en communes & marais. La mencaudée est de quatre-vingt-huit verges, à vingt pieds la verge. Il n'y passe qu'un petit ruisseau naissant de la forêt voisine. On y suit la Coûtume du Hainaut.

MED

MEDAN, dans l'Isle de France, Diocèse, Parlement, Intendance & Election de Paris, a 138 habitans.

MEDAVY ou Mesdavid, *Medavium*, *Medi-Davidis*, *Medius-David*, *Mali-David*, *Mansio*, *vel Mesnillum-Davidis*, Bourg, dans la Normandie, Diocèse de Séez, à deux lieuës de cette Ville au nord-oüest, sur l'Orne, Parlement de Roüen, Intendance & Election d'Alençon, a 384 habitans. Il y a Marché le Vendredy. Ses anciens Seigneurs avoient aumôné le Patronage de la Cure aux Moines de S. Evron, qui depuis y furent confirmez par une Chartre d'Henry I. Roy d'Angleterre & Duc de Normandie de l'an 1118. Agate, fille de Payen de Médavy & veuve de Foulques d'Aunou, reconnu aussi en 1127. aux Assises d'Argentan, qu'il lui venoit de ses ancêtres & qu'ils en avoient joui jusqu'au XV. siécle. Mais il se fit encore une enquête en 1493. pour savoir à qui il appartenoit, & la nomination du Seigneur ayant eu lieu en 1574. ses successeurs en sont demeurez en paisible possession. Il y a dans le Château une Chapelle de S. Jean dont ils ont pareillement la Présentation.

La Terre de Médavy avoit donné le nom à une Maison fort noble, Orderic Vital mettant Hugues Seigneur de Médavy au nombre des principaux Vassaux du Comte Roger II. de Montgommery. Agate de Médavy la porta au XIII. siécle dans celle d'Aunou le Faucon. On la voit ensuite dans la Maison de Merle, & puis entre les mains de Marie l'Arconneur, fille de Guillaume l'Arconneur, Gouverneur d'Argentan. Cette Dame épousa Jean Rouxel Seigneur du Plessis-Morvant Ecuyer d'écurie du Duc de Bretagne en 1410. lequel est employé en cette qualité dans un état de Bretagne, parmi les preuves de l'Histoire de cette Province, tome 2. p. 1014. & ses descendans qui ont joint le nom de cette Terre à leur surnom la possédent encore à présent. Ce n'étoit autrefois qu'un Fief de Hautberg ; mais Pierre Rouxel de Médavy, Maréchal de Camp, Gouverneur de Verneuil & d'Argentan, & Soulieutenant Général en Normandie, gendre du Maréchal de Fervaques, la fit ériger en Baronie, & relever du Château Royal d'Essay, en indemnisant le Comte de Montgommery dont elle relevoit auparavant, quoique plusieurs des terres qui environnent celle-là soient aussi aux mêmes Seigneurs, & qu'ils ayent eu toute liberté de les y unir ; cependant ils n'ont pas jugé le devoir faire, ils y ont bâti un Château & une basse-cour magnifique. Mais rien n'a plus illustré ce lieu que le nom & la mémoire de M. le Comte de Médavy, Maréchal de France, Commandeur des Ordres du Roy, Gouverneur de Thionville & d'Argentan & Commandant en Dauphiné, dont les longs & importans services lui ont mérité une place dans l'Histoire.

MEDIERE, dans la Franche-Comté, Diocèse, Parlement & Intendance de Besançon, Bailliage & Recette de Beaume, a 110 habitans.

MEDILLAC, dans la Saintonge, Diocèse de Saintes, Parlement de Bordeaux, Intendance de la Rochelle, Election de Saintes, a 250 habitans.

MEDIOLANUM AULERCORUM EBUROVICUM, Ville, de la Gaule Celtique de la derniere Lionnoise, Capitale des *Eburovices*. *Voyez* Evreux.

MEDIOLANUM SANTONUM, Ville, Capitale des *Santones*, dans la seconde Aquitaine. *Voyez* Saintes.

MEDIOMATRICES, Peuples puissans de la Gaule Belgique. *Voyez* Metz.

MEDIS, Bourg, dans la Saintonge, Diocèse de Saintes ; Parlement de Bordeaux, Intendance de la Rochelle, Election de Saintes, a 1110 habitans.

MEDOC, *Meduleum*, *Medulicum*, Pays de la Guienne, qui fait partie du Bourdelois, & se trouve compris entre la Garonne, le Bourdelois, le Basadois, le pays de Buch & l'Ocean. C'est un des Archidiaconnez de l'Archevêché de Bordeaux. Ce pays n'est pas fort abondant : les hautes marées en couvrent la partie septentrionale. Il n'y a pas de Ville, mais seulement quelques Bourgs dont les plus considérables sont l'Espare, Cassillon, Souillac & Chauneuf. Les Auteurs les plus anciens, comme Mutianus dans Pline, font mention des Peuples de ce pays qu'ils appellent *Meduli*, dont le nom de Medoc aura été formé ; & cela à l'occasion de leurs excellentes huitres, car elles étoient si estimées qu'on les portoit jusqu'à Rome pour être servies sur la table des Empereurs, où elles le disputoient à celles de Baye près de Pouzoles, selon Ausone Epist. 7. & 9.

Ostrea Bajanis certantia quæ Medulorum
Dulcibus in stagnis reflui maris æstus opimat,
Sed mihi pro cunctis dilectissima quæ Medulorum
Educat Oceanus quæ Burdigalia nomen,
Usque ad Cæsareas tulit admiranda mensas.

MEDOC. *Voyez* Isle de Medoc.

MEDOLE, *Metula*, près de Bourg S. Sépulchre.

MEDREAC, dans la Bretagne, Diocèſe de S. Malo, Parlement de Rennes, Intendance de Nantes, Recette de S. Malo, à 100 habitans.

MEE.

MEE', Bourg, dans l'Anjou, Diocèſe d'Angers, Parlement de Paris, Intendance de Tours, Election de Châteaugontier, à 430 habitans.

le MEE', dans le Gâtinois, Diocèſe de Sens, Parlement & Intendance de Paris, Election de Melun, à 696 habitans.

le MEE', dans la Beauce. La riviere de l'Aigle prend ſa ſource auprès de ce lieu.

MEE'S, dans la Gaſcogne, Diocèſe d'Acqs, Parlement de Bordeaux, Intendance d'Auch, Election des Lannes, à 169 habitans.

les MEE'S, *Caſtrum de Medis*, Juſtice Royale, dans la Provence, Diocèſe de Digne, Parlement & Intendance d'Aix, Viguerie & Recette de Digne, à 318 habitans. C'eſt un Bourg qui députe aux Aſſemblées de la Province.

MEG

MEGEMONT, *Medius mons*, Abbaye d'Hommes, de l'Ordre de Cîteaux, Diocèſe de Clermont: elle avoit d'abord été fondée pour des Filles, par les Comtes d'Auvergne, & les Dauphins. On y compte neuf Abbeſſes juſqu'en 1612. & quatre Abbez juſqu'en 1681. Elle ne vaut que cinq cens livres.

MEGEMONT ou l'Abbaye de S. André de Clermont, Ordre de Prémontré. *Medius mons* ou *Abbatia ſancti Andreæ Claromontenſis.* Ce Monaſtére a été bâti dans un Faubourg de la Ville de Clermont, par Guillaume V. ſurnommé le Grand, tige de tous les autres Comtes d'Auvergne. On y voit ſon tombeau dans la belle Egliſe de cette Abbaye, comme auſſi celui de Jeanne de Calabre ſa femme. Le cœur & les entrailles du Roy Louis VIII. y ſont auſſi. On y compte juſqu'en 1712. quarante-cinq Abbez, non compris deux, ſavoir Bertrand de Murol, & Arnoul du Bois ou des Bois, dont on ignore le tems précis.

MEGRIGNY, dans la Champagne, Diocèſe de Troyes, Parlement de Paris, Intendance de Châlons, Election de Troyes, à 15 habitans.

MEGUILLAUME, *Menillum*, *Manſio Guilielmi*, (demeure de Guillaume) dans la Normandie, Diocèſe de Séez, Parlement de Roüen, Intendance d'Alençon, Election de Falaiſe, à 122 habitans.

MEGRIT, dans la Bretagne, Diocèſe de S. Malo, Parlement de Rennes, Intendance de Nantes, Recette de S. Malo, à 268 habitans.

le MEGUIL-LETTREZ, dans la Champagne, Diocèſe de Troyes, Parlement de Paris, Intendance de Châlons, Election de Troyes, à 251 habitans.

MEH

MEHARICOURT, dans la Picardie, Diocèſe d'Amiens, Parlement de Paris, Intendance d'Amiens, Election de Montdidier, à 730 habitans.

MEHARIN, dans la baſſe Navarre, Diocèſe de Bayonne, Parlement de Pau, Intendance d'Auch, pays d'Arberouë, à 218 habitans.

MEHERE, dans le Nivernois, Diocèſe de Nevers, Parlement de Paris, Intendance de Moulins, Election de Châteauchinon, à 240 habitans.

MEHEUDIN, *Menillum*, dans la Normandie, Diocèſe de Séez, Parlement de Roüen, Intendance d'Alençon, Election d'Argentan, à 92 habitans. Le Fief de Meheudin releve de l'Evêché de Séez, à cauſe de la Baronie de Fleury. Il avoit donné le nom à une Maiſon illuſtre qui étoit connuë dès le onziéme ſiécle, mais qu'on croit aujourd'huy éteinte, & dont les armes étoient d'hermines au chevron de gueules, chargé de trois molettes d'or. L'Hiſtorien de la Maiſon d'Harcourt en parle. On voit enſuite ce Fief dans les Familles nobles de Pelerin, de la Palu, de S. Gille, & de Vauquelin. La Cure eſt à la nomination du Chapitre de l'Egliſe de Séez, par conceſſion de Jean I. Evêque de Séez mort en 1143. Guillaume de Meheudin la conteſta au ſiécle ſuivant; mais le Pape Innocent ayant commis l'Evêque, le Chantre & l'Archidiacre d'Avranches pour juger la cauſe ſans appel, il renonça à toutes ſes prétentions & en donna ſa Lettre au Chapitre l'an 1205. Néanmoins Dame N. de Vauquelin veuve de M. de Bloſville-Bouchard, Conſeiller au Parlement de Roüen lui diſpute de nouveau ce Patronage, & le procés en eſt au même Parlement.

Depuis l'Edit de Janvier 1636. il y a à Meheudin un Siége de Vicomté au lieu du Siége des Plaids que le Vicomte de Falaiſe ou un de ſes Lieutenans y venoit tenir, pour juger en matieres roturieres les Vaſſaux que l'Evêque de Séez a en Normandie. C'eſt ce qui n'avoit commencé que depuis que le Roy Charles V. eut cédé Hieſme à la Maiſon d'Alençon l'an 1370. car auparavant ces Vaſſaux reſſortiſſoient de la Juriſdiction de ce dernier lieu, & ils ne furent attachez à celle de Falaiſe que parce que c'étoit la Juriſdiction Royale du Diocèſe & de la Province la plus proche du Domaine Epiſcopal de Séez. Les Evêques de Séez, comme beaucoup d'autres, ayant le privilege eux & leurs Vaſſaux de ne reconnoître que les Officiers Royaux. A l'égard des cauſes en matiere Eccleſiaſtiques, nobles, ou criminelles elles ſont toujours portées au Bailliage de Falaiſe.

MEHOUDIN, dans la Normandie, Diocèſe du Mans, Parlement de Roüen, Intendance d'Alençon, Election de Falaiſe, à 196 habitans. L'Abbé de S. Vincent préſente à la Cure.

MEHUN-ſur-Yevre, *Magdunum ad Evram*, Ville, dans le Berry, Diocèſe de Bourges, Parlement de Paris, Intendance & Election de Bourges à 675 habitans. Elle eſt Siége d'une Prévôté & d'un Bailliage, & la quatriéme du Berry. Elle fut affranchie par Charles VII. en 1419. Elle a pris ſon nom de ſa ſituation, pour la diſtinguer de celle qui eſt dans l'Orleanois au bord de la Loire. Elle eſt entre Bourges & Vierſon, à quatre lieuës de ces deux Villes, au milieu d'une belle & grande plaine, entourée de bois & de forêts, ſur la riviere d'Yevre qui l'arroſe & qui forme ſous ſes ponts un baſſin magnifique, qui fut le rendez-vous de tous les bateaux de cette riviere pendant les guerres Civiles. La Taille y eſt perſonnelle. Il n'y a qu'une Cure à portion congruë, & à la nomination du Chapitre de Mehun. Grégoire de Tours fait mention de cette Ville, & parle d'un grand & magnifique Château qui ſubſiſtoit de ſon tems, & qui fut bâti par Jean Duc de Berry, embelli & fortifié par Charles VII. Ce Prince s'y retira ſur la fin de ſa vie, & voyant le dérangement de ſes affaires, il mourut de faim craignant d'être empoiſonné. Ce Palais quoique conſumé par le feu du ciel, laiſſe encore

voir des vestiges de son ancienne magnificence. Sa situation est admirable ; la pierre dont il est bâti est aussi blanche que le marbre, & la construction telle que les curieux & les voyageurs en admirent les masures. Les morceaux les plus entiers sont quelques escaliers qui n'ont plus de communication avec les appartemens existans. La Chapelle dont les croisées sont superbes, a passé pour une des plus belles & des plus riches du Royaume. On en a tiré les statues des douze Apôtres en grand & en pierre, pour les ériger dans le Chœur du Chapitre ; elles en font l'ornement. Le sieur de la Varenne Lieutenant & Prévôt de la Ville est Capitaine du Château, nommé par le Seigneur Engagiste.

Cette Ville a passé de ses premiers Seigneurs qui en portoient le nom, à la Maison des Princes de Courtenay, ensuite à celle d'Artois sur laquelle elle a été confisquée à la Couronne. Elle a été depuis engagée par le Roy. M. le Duc en est Seigneur, & nomme à toutes les Charges tant du Bailliage que de la Prévôté. Ce Domaine est des plus considerables du Berry, par rapport aux Fiefs qui en relevent dans toute l'étenduë des dix-huit Paroisses qui composent le Bailliage. Elle relevoit autrefois en Fief de l'Archevêque de Bourges. Il y a dans Mehun un Chapitre très-ancien composé de huit Chanoines & d'un Doyen à l'élection du Chapitre. L'Eglise dédiée à Nôtre-Dame fut fondée par les anciens Seigneurs de cette Ville. Charles VII. y a fondé quatre Services solemnels aux quatre tems de l'année, & y a laissé ses entrailles comme une marque & un monument éternel de son estime. Il a encore fondé une Maladrerie appellée Lavau, mais son revenu a été réüni à l'Hôtel-Dieu de Bourges, à la charge de recevoir les pauvres malades de la Ville & Paroisse de Mehun. La Chapelle éloignée d'un quart de lieuë de la Ville y est restée, & le Chapitre de Mehun y va en procession le 22. Juillet jour du décés de ce Prince. Il y a un petit Hôpital gouverné par deux sœurs de Charité. La campagne voisine est des plus agréables ; c'est une plaine qui regne depuis la Ville de Bourges, jusqu'à Vierson, fertile en vignes & en bleds, & ornée de plusieurs Châteaux considérables & Terres titrées & qualifiées qui dépendent toutes du Domaine de Mehun. Le commerce de cette Ville consiste en laines, chanvres, & quelques autres denrées. Il y a deux Foires par an, l'une le jour de S. André ; l'autre le premier Samedy de Carême, appellée la Foire des Brandons. Il y a un Marché tous les Mercredis. On adresse les Lettres par la Poste de Bourges.

MEHUN-sur-Indre, *Mahenum*, Bourg, dans le Berry, Diocèse de Bourges, Parlement de Paris, Intendance de Bourges, Election de Châteauroux, Grenier à sel de Busençois, 2 360 habitans. Il est à trois lieuës de Châteauroux & deux de Busençois. La Taille y est personnelle ; & la Cure, à portion congruë est à la nomination de M. le Duc premier Seigneur du lieu. Il y a quelques Annexes, un petit Benéfice simple, & de peu de revenu sous l'invocation de Sainte Anne. M. Douhaut de Chamonceaux y possede un Fief. Le terrain y est sec & sabloneux & ne produit que fort peu de bled. Il y a quelques prez ; mais il n'y a ni vignes ni bois. On adresse les Lettres à Châteauroux.

MEHUN-sur-Loire, *Magdunum, Medunum, Maidunum, Mendunum*, Ville, dans l'Orleanois, Diocèse d'Orleans, Parlement de Paris, Intendance d'Orleans, Election de Beaugency, 2 3914 habitans. Elle est Siége d'une Justice Royale fort ancienne, située sur une colline, entre Beaugency & Orleans, proche la Loire qui lui donne le nom de *Mehun-sur-Loire*. Il eut un Château qui donnoit anciennement à la Ville le nom de *Castrum Magdunense*, Château-Mehun. Il fut détruit par les Vandales l'an 409. & rebâti depuis. Les Anglois s'emparerent de la Ville & du Château & s'y fortifierent considerablement ; mais le Fort fut repris par les François qui l'assurerent par une bonne garnison contre les Anglois qui tenoient la Ville. Mehun eut beaucoup à souffrir pendant les guerres civiles. Cette Ville a été un des lieux de plaisance du Roy Charles V. qui n'y mourut point comme quelques-uns le disent. Il y a une Collegiale dédiée à S. Lyphart dont le Chapitre est composé de quatre Dignitez, de dix-neuf Chanoines, & d'un Doyen qui a la qualité de Baron. Plusieurs Vassaux dépendent du Chapitre. Le Souschantre est Curé d'une Paroisse dans la même Eglise. L'Evêque d'Orleans Seigneur de la Ville nomme à toutes les places du Chapitre. C'est la patrie de Jean Clopinel surnommé de Mehun, célébre Poëte pour son tems. Le poisson y est excellent, & la pesche abondante.

M E I

MEJANES & le Clap, dans le bas Languedoc, Diocèse d'Uzés, Parlement de Toulouse, Intendance de Montpellier, Recette d'Uzés, 2 155 habitans.

MEJANES, près d'Alais, dans le bas Languedoc, Diocèse d'Uzés, Parlement de Toulouse, Intendance de Montpellier, Recette d'Uzés, 2 164 habitans.

MEIGLAGUET, dans le Poitou, Diocèse de Limoges, Parlement de Paris, Intendance de Poitiers, Election de Confolans, 2 340 habitans.

MEIGNE', Vicomté, dans l'Anjou, Diocèse d'Angers, Parlement de Paris, Intendance de Tours, Election de Beaugé, 2 600 habitans.

MEIGNE', Hameau, dans l'Anjou, Diocèse d'Angers, Parlement de Paris, Intendance de Tours, Election de Saumur, 2 236 habitans.

MAIGNON, *Magedo*, dans le Pinserais.

MEILLAC, dans la Bretagne, Diocèse de Dol, Parlement de Rennes, Intendance de Nantes, Recette de Dol, 2 386 habitans.

MEILLAN, dans la Gascogne, Diocèse d'Acqs, Parlement de Bordeaux, Intendance d'Auch, Election des Lannes, 2 740 habitans.

MEILLAN, dans le Condomois, Diocèse de Condom, Parlement & Intendance de Bordeaux, Election de Condom, 2 70 habitans.

MEILLAN, dans l'Armagnac, Diocèse d'Auch, Parlement de Toulouse, Intendance d'Auch, Election d'Armagnac, 2 268 habitans.

MEILLAN, dans le bas Armagnac, Diocèse d'Auch, Parlement de Toulouse, Intendance d'Auch, Election d'Astarac, 2 191 habitans.

MEILLAN, Châtellenie, dans le Bourbonnois, Diocèse de Bourges, Parlement de Paris, Intendance de Bourges, Présidial de Moulins, Election & Grenier à sel de S. Amand, 2 1045 habitans.

MEILLANT, dans la Flandre Flamingante, Diocèse de S. Omer, Parlement de Dothay, Intendance de Lille, Subdelegation de Bourbourg, 2 455 habitans.

MEILLARD, dans le Bourbonnois, Diocèse de Clermont, Parlement de Paris, Intendance & Election de Moulins, de la Châtellenie Royal-

le de Vernouil, a 171 habitans. Ce Village eſt ſur le ruiſſeau de Dourcan.

MEILLARD, dans la Bretagne, Diocèſe de Quimper, Parlement de Rennes, Intendance de Nantes, Recette de Quimper, a 186 habitans.

MEILLARDE, dans le Limoſin, Diocèſe de Limoges, Parlement de Bordeaux, Intendance de Limoges, Election de Tulles, a 321 habitans.

MEILLARDS, Bourg, dans le Limoſin, Diocèſe de Limoges, Parlement de Bordeaux, Intendance & Election de Limoges, a 508 habitans.

MEILLAT, dans le Limoſin, Diocèſe de Limoges, Parlement de Bordeaux, Intendance & Election de Limoges, a 100 habitans.

MEILLAUD, dans l'Auvergne, Diocèſe de Clermont, Parlement de Paris, Intendance de Riom, Election d'Iſſoire, a 548 habitans.

la MEILLERAYE ou la Mailleraye, Duché-Pairie, dans le Poitou, Diocèſe de Poitiers, Parlement de Paris, Intendance de Poitiers, Election de Thouars, a 629 habitans. Il appartient à M. le Duc de Mazarin. Cette Terre a été érigée en Duché-Pairie en 1663.

MEILLERS & la Baſſlie de Coüiere, dans le Bourbonnois, Diocèſe de Bourges, Parlement de Paris, Intendance & Election de Moulins, a 112 habitans. Cette Paroiſſe eſt à quatre lieuës de Moulins, même diſtance de l'Allier, en plaine. Les terres ſont bonnes, varennes, à ſeigle, orge & avoine de bon rapport. Il n'y a point de vignes; mais les foins y ſont abondans, graſſifs, & les pacages reſſerrez. Ce lieu eſt voiſin de la Forêt de Meſſarge appartenant au Roy, on y envoye les beſtiaux qui font un profit conſidérable. Il y a un fort bel étang. La Baillie de Coüiere eſt d'un revenu moins aſſuré, ſituée en plaine. Les terres y ſont légeres, à ſeigle, les profits des beſtiaux ſont aſſez bons, les foins abondans & les pacages étendus.

MEILLON, dans le Bearn, Diocèſe de Leſcar, Parlement de Pau, Intendance d'Auch, Sénéchauſſée & Recette de Pau, a 186 habitans.

MEILLY & Rouvre, dans la Bourgogne, Diocèſe d'Autun, Parlement & Intendance de Dijon, Bailliage & Recette d'Arnay-le Duc, a 249 habitans.

MEIMAC, *Meimacum*, dans le Limoſin, Diocèſe de Limoges, Parlement de Bordeaux, Intendance de Limoges, Election de Tulles, a 1030 habitans. Il y a une Abbaye qui fait l'article ſuivant.

MEIMAC ou Memice, *Meimacum*, *Meimacæ*, *Manica*, *Menica*, Abbaye d'Hommes, de l'Ordre de S. Benoît, dans le Limoſin, & du Diocèſe de Limoges, à ſept lieuës de Tulles, entre la Veſere & la Dordogne. Elle a été fondée en 1080. par Archambaud, Vicomte de Comborn, & ſelon d'autres, Vicomte de Ventadour, qui la ſoumit à Géraud Abbé d'Uzerche, & à ſon Monaſtére. L'Evêque Guy chargea ce Géraud d'y mettre le bon ordre, & il y a des preuves que les premiers Recteurs de ce Monaſtére furent établis par l'Abbé d'Uſerche avec le ſeul titre de Prieur. Les Religieux firent bien tôt leurs efforts pour ſecouer le joug de cette ſubordination, & firent prendre à leur Prieur le titre d'Abbé; Euſtorgius Evêque de Limoges les ſoumit une ſeconde fois à l'Abbé d'Uſerches; mais les ordres de l'Evêque ne furent point capables de mettre un frein à l'eſprit d'indépendance de ces Religieux, & de les empêcher de regimber encore, (ce ſont les termes du *Gallia Chriſtiana.*) Bernard Abbé d'Uſerche denonça leur rébellion au Pape Eugene. Ce ſouverain Pontife renvoya l'affaire en jugement definitif à Pierre Archevêque de Bourges qui la décida en faveur de l'Abbé d'Uſerche. Ils retinrent néanmoins & retiennent encore aujourd'hui malgré cette décilion, le nom d'Abbé & d'Abbaye. Leur Egliſe reconnoît pour Patrons Sainte Marie, S. Leodegaire ou Leger, & S. André. Le revenu de ce Prieuré, dit Abbaye, n'eſt que d'environ trois mille livres.

MEIMURRE. *Voyez* Mimurre.

MEINSKIRK, dans le pays Meſſin, Diocèſe, Parlement, Intendance & Recette de Metz, a 41 habitans.

le MEINTET, dans la Marche, Diocèſe de Limoges, Parlement de Paris, Intendance de Moulins, Election de Gueret, a 30 habitans.

MEIRAN, étang de Provence, ſitué dans la Crau, où l'on trouve quantité de carpes.

MEISENGOTT, dans la haute Alſace, Diocèſe de Baſle, Conſeil Souverain & Intendance d'Alſace, Bailliage de Villé, a 220 habitans.

MEISTRALZEIM, dans la baſſe Alſace, Diocèſe de Straſbourg, Conſeil Souverain & Intendance d'Alſace, Terres de la Nobleſſe, a 710 habitans.

MEIX, dans la Bourgogne, Diocèſe de Langres, Parlement, Intendance, Bailliage & Recette de Dijon, Grenier à ſel de Saux-le-Duc, a 168 habitans. Ce lieu qui eſt de la Paroiſſe de Barjeon eſt ſitué ſur le penchant d'une haute montagne, à ſix lieuës de Dijon. Il y a une fontaine qui deſcend de la montagne & traverſe le Village.

le MEIX les Hameaux, dans la Brie, Diocèſe de Troyes, Parlement de Paris, Intendance de Châlons, Election de Séſanne, a 256 habitans.

le MEIX, dans la Bourgogne, Diocèſe d'Autun, Parlement & Intendance de Dijon, Bailliage & Recette d'Avalon, a 86 habitans. Il eſt de la Paroiſſe de S. Germain des Champs; c'eſt pays de Morvan, tout ſabloneux. L'Evêque d'Autun eſt Collateur de la Cure.

le Grand MEIX, dans la Franche-Comté, Diocèſe, Parlement & Intendance de Beſançon, Bailliage & Recette de Dole, a 60 habitans.

le Petit MEIX, dans la Franche-Comté, Diocèſe, Parlement & Intendance de Beſançon, Bailliage & Recette de Dole, a 40 habitans.

le MEIX, dans la Bourgogne, Diocèſe de Beſançon, Parlement & Intendance de Dijon, Bailliage & Recette d'Auſſone, a 15 habitans.

MEL

MELAC, dans la Guienne, Diocèſe, Parlement, Intendance & Election de Bordeaux, a 273 habitans.

MELANC, dans la Provence, Diocèſe de Gap, Parlement & Intendance d'Aix, Viguerie & Recette de Digne, a 268 habitans.

le MELANTOIS, eſt un des quartiers de la Châtellenie de Lille, ſitué au Midy de cette Ville. Il comprenoit autrefois le Carembault, la Wepe & le Ferain. Il eſt compris entre la Deule & la Marque. Son nom vient de *Medenantum*, corrompu depuis en celui de *Medelentum*, d'où l'on a formé celui de Mélantois S. Ouen. Louis le Débonnaire, & Charles le Chauve en font mention. Le principal lieu du Mélantois eſt Séclin. Ce quartier comprend vingt-un Villages.

MELAY, *Maſolacum*, près de Paris.

MELAY-outre-Loire, dans la Bourgogne, Diocèſe de Lion, Parlement & Intendance de Dijon, Bailliage, Grenier à ſel & Recette de

Semur

Semur en Brionnois, à 490 habitans. Les Fiefs de cette Paroiſſe ſont le Château de Maulévrier & le Château de Baignaux. Les Hameaux ſuivans, Peyrares, le Grand Couzril, la Rellieres, Foux & les Bidolins ſont du quartier de Maulévrier; ceux de Poſaſtres, des Gallants, Lagrie, Potinot, &c. ſont du quartier de Baignaux. Le Hameau des Gallants & le Château de Maulévrier ſont ſituez ſur des monticules du côté du couchant. La riviere de Loire y paſſe; elle eſt navigable: il y a quelques vignes, & trois Foires en l'année. L'Abbe de S. Rigaut & le Prieur d'Auzy nomment alternativement à la Cure.

MELAY, dans la Franche-Comté, Diocèſe, Parlement & Intendance de Beſançon, Bailliage & Recette de Veſoul, a 75 habitans.

MELE ſur Sarte, *Merula ſuper Sartam*, Bourg dans la Normandie, Diocèſe de Séez, à quatre lieuës de cette Ville au ſud-eſt, Parlement de Roüen, Intendance & Election d'Alençon, a 286 habitans. Il y a Marché: c'eſt une Baronie. Il eſt parlé de ce lieu dans l'Hiſtoire de la tranſlation des Reliques de S. Maur, qui y furent apportées l'an 860. pour les préſerver de la fureur des Normans, qui ravageoient alors le Royaume; & il avoit été donné à l'Abbaye de Glanteuil ſur Loire, appellée aujourd'hui S. Maur, par le Roy Charles le Chauve, à la priere d'Ebroin Evêque de Poitiers, qui avoit obtenu l'adminiſtration de ce Monaſtére. Ce précieux dépôt reſta un an & demi dans l'Egliſe de S. Julien, où il s'opera durant ce tems-là pluſieurs miracles. Outre cette Egliſe qui forme une Paroiſſe ſéparée, laquelle eſt dans le Perche, & dont il ſera parlé dans ſon lieu, il y en a une autre ſous le titre de Nôtre-Dame, qui eſt aujourd'hui la ſeule Egliſe Paroiſſiale du Bourg; c'eſt celle-ci qui eſt ſituée dans la Normandie Elle eſt à la préſentation du Seigneur temporel, & il paroit que ce n'étoit d'abord qu'une Chapelle bâtie pour la commodité des Bourgeois qui étoient éloignez de la Paroiſſe de S. Julien; car on étoit encore au quatorziéme ſiécle dans l'uſage de ne les enterrer qu'à S. Julien, où le Curé de Mele fut condamné de les porter, par un Jugement de Richard de Sentilly Evêque de Séez l'an 1360. nouveau ſtile. La Terre de Mele ſur Sarte eſt une veritable Baronie, & de celles qui donnoient ſeance à l'Echiquier de Normandie. Les premiers Seigneurs de Belleſme y avoient bâti une forteresſe où ils entretenoient garniſon, ainſi qu'on l'apprend d'Orderic, mais on n'y voit plus qu'un Château moderne que les derniers Comtes de Mongommery y ont conſtruit. Il y a préſentement une Haute-Juſtice qui s'étend ſur cinq Paroiſſes & qui reſſortit par appel au Baillage d'Eſſey.

la MELE, *Mela*, dans la Provence. Ce lieu eſt ſitué dans le Diocèſe de Sénez, aux environs de Blioux.

MELECY, dans la Franche-Comté, Diocèſe, Parlement & Intendance de Beſançon, Bailliage & Recette de Veſoul, a 415 habitans.

MELERAUT ou Meſleraut, par corruption de Meſle-Raoul, *Melleraldum*, *Mel-Radulphi*, *Merula-Radulphi*, ainſi ſurnommé pour le diſtinguer du Meſle ſur Sarte, Bourg & Marché, dans la Normandie, Diocèſe de Liſieux, Parlement de Roüen, Intendance & Election d'Alençon, Bailliage & Vicomté d'Eſſay, a 115 habitans. Il eſt à trois lieuës de Séez: la Cure eſt du patronage de l'Abbé de S. Evron, qui y a auſſi des droits de dixme par conceſſion des anciens Seigneurs, dont la poſterité Maſculine ſubſiſte encore aujourd'hui dans Meſſieurs du Merle-Blanc-Buiſſon, & quelques autres qui deſcendent tous de Foulques du Merle, Maréchal de France ſous Philippe le Bel, portant de gueules à trois rais d'argent. Ils fonderent proche de leur Château, qui eſt entierement détruit, une Collegiale qui étoit compoſée de ſix Chapelains ou Prébendez avec un Tréſorier à leur tête. Ces Benefices qui ſont à la nomination du Seigneur du Meſle, ſe trouvent à préſent fort diminuez, & ont été transferez ailleurs: car il ne reſte plus que les ruines de la Chapelle de S. Nicolas, pour laquelle ils avoient été inſtituez; mais qui montre bien auſſi quelle étoit la nobleſſe des Fondateurs. Cette Paroiſſe n'eſt du Diocèſe de Liſieux que depuis le commencement de l'onziéme ſiécle, qu'elle lui fut aſſujettie par Roger Seigneur du Merle (comme on l'apprend d'Oderic Vital) & dans les premiers tems elle étoit du Diocèſe de Séez. Il y a des carrieres de pierre de taille très eſtimées. L'Egliſe de l'Abbaye de S. Evron en fut bâtie ſelon le même Hiſtorien, quoiqu'éloignée de trois grandes lieuës. Elles ſe tranſportent beaucoup plus loin. Cet Auteur dit auſſi que ce Roger eut pour fils Raoul & Guillaume, & que ce dernier fut pere de Raoul & de Roger qui vivoient de ſon tems. C'eſt apparemment d'un de ces Raouls que ce lieu a été nommé: car on ne le voit ainſi appellé que depuis.

Il ſe tient dans ce Bourg un bon Marché le Lundy, & deux Foires, célébres pour les beſtiaux, aux jours de S. Michel & de S. Nicolas; & il eſt marqué dans le Livre de Philippes-Auguſte que Guillaume du Merle les tenoit du Roy, à condition que ſa Majeſté pourroit marier ſon fils aîné & ſa fille aînée: ce qui s'entendoit auſſi de tous ſes ſucceſſeurs; il y eſt dit encore que toute ſa Terre relevoit du Château de ſainte Scolaſſe, & qu'il y devoit le ſervice de dix Chevaliers pendant quarante jours en tems de guerre. Cette Terre n'eſt plus aujourd'hui ſi conſidérable: elle fut portée avec d'autres au quinziéme ſiécle par Agnez du Merle dans la Maiſon de la Champagne-Avrilly, & elle a toujours depuis eu les mêmes Seigneurs que celle de Gacey, juſqu'au 10. Février 1618. qu'elle fut alors venduë par Charles de Marignon Comte de Torigny, à Felix le Comte, Baron de Nonant, Capitaine de cinquante hommes d'armes, dont M. du Pleſſis-Châtillon, Marquis de Nonant & Maréchal des Camps & Armées du Roy, qui la poſſede à préſent, eſt arriere-petit-fils par ſon ayeul paternel.

MELERAY, *Abbatia Beatæ Mariæ de Mellereis*, ou *Melerio*, Abbaye d'Hommes, Ordre de Citeaux & de la réforme, Fille de Pontron, *Pontis Oltrani*. Elle eſt ſituée dans la Bretagne, à huit lieuës de Nantes, entre les rivieres de Loire & de Vilaine, vers le Maine, ſur la ſource de la riviere d'Adon. Elle a été fondée le 5. des Calendes ou des Nones d'Août de l'an 1130. ou plûtôt 1145. par Hammon Bigot & Doë ſa femme. Elle vaut à l'Abbé près de quatre mille livres de rente.

MELESSE, dans la Bretagne, Diocèſe & Parlement de Rennes, Intendance de Nantes, Recette de Rennes, a 368 habitans.

MELESSON, dans la Bourgogne, Diocèſe d'Autun, Parlement & Intendance de Dijon, Bailliage, Grenier à ſel & Recette de Châtillon, a 60 habitans. C'eſt un Secours de la Paroiſſe de Mavilly. C'eſt pays de montagnes.

MELGOIRE. *Voyez* Maugnis.

MELICOCQ, dans la Picardie, Diocèſe de Soiſſons, Parlement & Intendance de Paris, Election de Compiegne, a 276 habitans.

MELICOURT, dans la Normandie, Diocèſe de Liſieux, Parlement de Roüen, Intendance d'Alençon, Election de Bernay, a 138 habitans.

MELIERS ou Meliers, Bourg, dans le Bourbonnois, Diocèſe de Bourges, Parlement de Paris, Intendance, Election, Préſidial & Grenier à ſel de Moulins, a 150 habitans. Il eſt ſitué ſur le ruiſſeau de Meliers, à demi-lieuë de Gipey, deux lieuës de Bourbon, de Sauvigny & de Creſange; la Taille y eſt perſonnelle: le revenu de la Cure eſt de ſix cens livres. Madame l'Abbeſſe de S. Menoux en eſt Collatrice. Il y a une Collecte; le terroir eſt fertile, mais en ſeigle: point de vignes: quelques menus fruits: les pacages abondans & ſuffiſans pour la nourriture & l'engrais de toutes ſortes de beſtiaux. Il y a un Prieuré de cent livres à la nomination du Chapitre de Bourbon. Le Roy en eſt Seigneur, & par engagement M. le Duc.

MELIGNES le Grand, *Meligacium Magnum*, ſitué aux confins de la Champagne & du Barois, Diocèſe de Toul, Parlement de Paris, Intendance de Chaumont, Bailliage de Vitry, a 260 habitans. Le Prince de Commercy eſt Seigneur de cette Terre; ce même Prince & le Chapitre ſont Patrons de la Cure. Son Egliſe Paroiſſiale eſt dédiée à S. Eure.

MELIN, dans la Franche-Comté, Diocèſe, Parlement & Intendance de Beſançon, Bailliage & Recette de Veſoul, a 106 habitans.

MELIN & le Fief de la Coſme, dans la Bourgogne, Diocèſe d'Autun, Parlement & Intendance de Dijon, Bailliage & Recette de Semur en Auxois, a 168 habitans.

MELIN, dans la Bourgogne, Diocèſe d'Autun, Parlement & Intendance de Dijon, Bailliage & Recette du Beaune, a 106 habitans.

le MELINAIS ou Melinois, Abbaye de l'Ordre de S. Auguſtin, Diocèſe d'Angers, dont le titre Abbatial a été uni au College des Jeſuites de la Fléche. Cette Abbaye a été fondée par Henry II. Roy d'Angleterre, & Comte d'Anjou; l'on y conſerve les Reliques de S. Renauld, que l'on invoque pour être gueri de la fiévre.

MELINCOURT, *Melini curtis* ou *Melini Curia*, dans la Franche-Comté, Diocèſe, Parlement & Intendance de Beſançon, Bailliage & Recette de Veſoul, a 326 habitans.

MELIONE'E, dans la Bretagne, Diocèſe de Vannes, Parlement de Rennes, Intendance de Nantes, Recette de Vannes, a 318 habitans.

MELIZE', dans la Champagne, Diocèſe d'Auxerre, Parlement & Intendance de Paris, Election de Tonnerre, a 655 habitans.

MELLAC, *Mellacum*, dans la Bretagne, Diocèſe de Quimper, Parlement de Rennes, Intendance de Nantes, Recette de Quimper, a 550 habitans.

MELLAN, dans la Provence, Diocèſe de Digne, Parlement & Intendance d'Aix, Viguerie & Recette de Digne, a 218 habitans.

MELLE, *Mella*, *Melluſum*, Ville, dans le Poitou, Diocèſe de Poitiers, Parlement de Paris, Intendance de Poitiers, Election de S. Maixant, a 1219 habitans. Cette Ville eſt Siége d'une Prévôté Royale, reſſortiſſante au Bailliage de Civray. Elle eſt ſituée dans un pays plat: ſes murailles ſont ruinées: elle a deux Fauxbourgs & deux Paroiſſes, & dans chacune un Prieuré ſimple. Celui de S. Hilaire vaut trois mille livres: celui de S. Pierre trois cens livres. Il y a outre cela une Egliſe dans un Fauxbourg deſſervie par ſix Chapelains qui ont chacun deux cens livres. Les Capucins y ont un hoſpice; il y a un petit College de deux Regens qui enſeignent à lire & les premiers élémens du Latin. On y fabrique beaucoup de ſerges.

MELLE, dans le Tournéſis, à une lieuë de Tournay & du même Diocèſe, Parlement de Douay, Intendance de Lille. Le Chapitre de Tournay en prétend la Souveraineté: toutefois ce lieu a été cedé au Roy par le Traité de Riſwick.

MELLE', Bourg, dans l'Anjou, Diocèſe d'Angers, Parlement de Paris, Intendance de Tours, Election d'Angers, a 860 habitans.

MELLECEY & Marloud, dans la Bourgogne, Diocèſe de Châlon, Parlement & Intendance de Dijon, Bailliage, Grenier à ſel & Recette de Châlon, a 90 habitans. C'eſt pays de montagnes: quelques plaines, un petit ruiſſeau & des vignes.

MELLERAN, dans le Poitou, Diocèſe de Poitiers, Parlement de Paris, Intendance de Poitiers, Election de S. Maixant, a 700 habitans.

MELLERAY, Bourg, dans le Maine, Diocèſe du Mans, Parlement de Paris, Intendance de Tours, Election du Mans, a 358 habitans.

MELLERAY, dans la Beauce, Diocèſe de Blois, Parlement de Paris, Intendance d'Orleans, Election de Châteaudun, a 950 habitans.

MELLERAY & Raines, dans la Normandie, Diocèſe du Mans, Parlement de Roüen, Intendance d'Alençon, Election de Domfront, a 289 habitans.

MELLERAY, dans la Brie, Diocèſe de Meaux, Parlement & Intendance de Paris, Election de Colomiers, a 245 habitans.

MELLERAY, dans le Gâtinois, Diocèſe de Sens, Parlement de Paris, Intendance d'Orleans, Election de Montargis, a 575 habitans.

MELLEVILLE, dans la Normandie, Diocèſe, Parlement & Intendance de Roüen, Election d'Eu, a 269 habitans. M. de Pierre-Pont en eſt Seigneur.

MELLEVILLE, dans la Normandie, Diocèſe d'Evreux, Parlement & Intendance de Roüen, Election d'Evreux, a 64 habitans. M. le Doux en eſt Seigneur.

MELLIONAZ, dans la Bourgogne, Diocèſe de Lion, Parlement & Intendance de Dijon, Bailliage & Recette de Breſſe, a 364 habitans.

MELOISEY, dans la Bourgogne, Diocèſe d'Autun, Parlement & Intendance de Dijon, Bailliage, Grenier à ſel & Recette de Beaune, a 338 habitans. Il eſt ſitué entre pluſieurs hautes montagnes: il y a des vignes.

la MELOUZE, dans le bas Languedoc, Diocèſe de Mende, Parlement de Toulouſe, Intendance de Montpellier, Recette de Mende, a 139 habitans.

MELRAND, dans la Bretagne, Diocèſe de Vannes, Parlement de Rennes, Intendance de Nantes, Recette de Vannes, a 386 habitans.

MELS, dans la Brie, Diocèſe de Sens, Parlement & Intendance de Paris, Election de Provins, a 428 habitans.

MELS & Colombes, dans le Rouergue, Diocèſe de Rodez, Parlement de Toulouſe, Intendance de Montauban, Election de Rodez, a 275 habitans.

MELSON. *Voyez* Meleſſon.

MELTZHEIM, du Comté d'Hanau, dans la baſſe Alſace, Diocèſe de Straſbourg; Conſeil Souverain & Intendance d'Alſace, Bailliage de Bouxviller, a 136 habitans.

MELUES, *Caſtrum de Melva*, dans la Provence, Diocèſe de Gap, Parlement & Intendance d'Aix, Viguerie & Recette de Siſteron, a 250 habitans.

MELVON, dans la Bretagne, Diocèſe de Quimper, Parlement de Rennes, Intendance de Nantes, Recette de Quimper, a 315 habitans.

MELUN, *Melodunum*, Ville, dans le Gâtinois, Diocèſe de Sens, Parlement & Intendance de Paris, Chef-lieu d'une Election, a 3792 habitans. Elle eſt Siége d'un Vicomté, Prévôté, Bailliage, Préſidial, Grenier à ſel & d'une Maréchauſſée; c'eſt un Gouvernement particulier du Gouvernement de l'Iſle de France. Elle eſt ſituée ſur la Seine à dix lieuës de Paris. Cette Riviere la diviſe en trois parties comme Paris, y en ayant une dans une Iſle que forme la Seine. Cette Ville eſt très ancienne, particulierement la partie qui eſt dans l'Iſle. On y voit les veſtiges d'un Temple de la Déeſſe Iſis. Céſar en fait mention dans ſes Commentaires, comme d'une Ville des *Senones*: il la nomme *Metiosedum*, que pluſieurs ont pris mal à propos pour Meudon. La partie de la Ville qui eſt à la droite de la Seine eſt de la Brie Françoiſe, & la partie qui eſt à la gauche eſt du Gâtinois. L'on veut que Clovis ait donné cette Ville à un de ſes Confidens nommé Aurelian, dont on dit deſcendre la Maiſon des Vicomtes de Melun, Princes d'Epinoy. Elle a eu long-tems ſes Comtes particuliers. Le Roy Charles V. en fit bâtir le Château qui étoit une place des plus importantes du Royaume en ce tems-là, ce fut même en ce lieu qu'il fit aſſembler ſon tréſor, qui fut pillé par ſes freres après ſon décès: les Anglois l'aſſiégerent en 1419. elle fut défenduë par le Sire de Barbazan qui y acquit une gloire immortelle: elle fut enfin forcée par la famine après dix mois de ſiége. En 1429. dix ans après, les habitans en chaſſerent eux-mêmes les Anglois, & ſe ſoumirent à Charles VII. qui par ſes Lettres Patentes de 1431. leur accorda de beaux Privileges en récompenſe de leur fidelité. Le Domaine en fut aliené en 1513. par le Roy Louis XII. à l'Amiral de Graville pour quatre vingt mille livres. Il a depuis appartenu à M. de la Grange, & en dernier lieu à M. Fouquet, ſur qui le Roy l'a retiré en 1666. par Arrêt de la Chambre de Juſtice.

Cette Ville eſt titre d'un des Archidiaconez du Diocèſe de Sens. Il y a une Collegiale, dont le Chapitre qui eſt de fondation Royale eſt compoſé d'un Chantre, ſept Chanoines & dix-ſept Chapelains, dont huit ont chacun cinq cens livres, les autres la moitié. Il y a deux Paroiſſes dans cette Ville: l'une eſt dédiée à S. Etienne, & l'autre à S. Aſpais; cette derniere eſt ſituée dans l'Iſle. Elle a pris le nom d'un ſaint Archevêque d'Auch, qui y mourut en 536. La partie de la Ville qui eſt ſituée dans le Gâtinois en deçà de la Seine eſt de la Paroiſſe de S. Ambroiſe. Il y a dans ſon Fauxbourg l'Abbaye de S. Pierre, de l'Ordre de S. Benoît, fondée en 706. elle vaut ſept mille livres; les Carmes & les Cordeliers y ont leurs Couvens. Il y a deux ponts de pierre: celui que l'on appelle le pont au Moulin, eſt le paſſage ordinaire des Coches d'eau: ainſi cette partie de la Ville eſt remplie de Cabarets; le défaut d'ouverture & d'évacuation de ſes arches le rend très-dangereux. Melun eſt la patrie de Jacques Amiot, Précepteur des trois derniers Rois de la Maiſon de Valois. Le commerce de ſes habitans conſiſte en bled, farine, vins & fromages pour Paris. La Juſtice eſt renduë dans ſon Préſidial, ſuivant la Coûtume particuliere de Melun qui fut rédigée en 1560.

Il y a prés de Melun une Abbaye appellée Nôtre-Dame du Barbeau; on dit que le Roy Louis VII. la fit bâtir de l'argent que lui valut une pierre précieuſe trouvée dans un Barbeau pris à la pêche. Ce Prince y repoſe dans un tombeau de marbre blanc, que la Reine Alix ſa femme lui fit élever dans l'Egliſe de cette Abbaye.

MELZERALL, dans la haute Alſace, Diocèſe de Baſle, Conſeil Souverain & Intendance d'Alſace, a 385 habitans.

MELZICOURT, dans la Champagne, Diocèſe de Reims, Parlement de Paris, Intendance de Châlons, Election de Sainte-Manehould, a 75 habitans.

MEM

MEMBRAY, dans la Franche-Comté, Diocèſe, Parlement & Intendance de Beſançon, Bailliage & Recette de Gray, a 310 habitans.

MEMBROLLE ou Membrole, *Mons Brudelli*, Bourg, dans l'Anjou, Diocèſe d'Angers, Parlement de Paris, Intendance de Tours, Election d'Angers, a 365 habitans. Ce lieu eſt auprés de la Choiſille, près de Mettré, dans la Touraine. C'eſt un paſſage.

MEMBROLLES, dans la Beauce, Diocèſe de Blois, Parlement de Paris, Intendance d'Orleans, Election de Châteaudun, a 376 habitans.

MEMERS. *Voyez* Mamers.

MEMOLSHOFFEN, dans la baſſe Alſace, Diocèſe de Spire, Conſeil Souverain & Intendance d'Alſace, Bailliage de Fluxenſtein, a 92 habitans.

MEMONCOURT, dans la haute Alſace, Diocèſe de Baſle, Conſeil Souverain & Intendance d'Alſace, Bailliage de Delle, a 59 habitans.

MEMONT, *Magnus Mons*, dans la Bourgogne.

MEN

MEN, Riviere de Bretagne qui prend ſa ſource entre Lamballe & Montcontour, paſſe par Montfort & Breal: elle ſe jette dans la Vilaine, un peu audeſſous de Rennes.

MENADE, dans la Bourgogne, Diocèſe de Langres, Parlement & Intendance de Dijon, Bailliage & Grenier à ſel de Noyers, Recette d'Avalon, a 100 habitans. C'eſt pays de montagnes: la riviere de Serin y paſſe; il y a un pont: quelques vignes: point de paſſage. L'Abbé de S. Germain eſt Collateur de la Cure.

les MENAGERS d'Ourx-Camp, dans la Picardie, Diocèſe de Noyon, Parlement de Paris, Intendance de Soiſſons, Election de Noyon, a 92 habitans.

MENARS, Marquiſat, dans le Blefois, Diocèſe de Blois, Parlement de Paris, Intendance d'Orleans, Election de Blois, a 528 habitans. C'eſt un beau Château ſitué à deux lieuës de Blois, au bord de la Loire. Il fut érigé en Marquiſat en 1675. & détaché de la mouvance du Château de Blois; ce Château a de très belles avenuës.

MENAT, *Menatum* ou *Manatum*, dans le Bourbonnois, Diocèſe de Clermont, Parlement de Paris, Intendance de Moulins, Election de Gannat, a 335 habitans. Ce lieu eſt ſitué dans la montagne de Nuit, ſur la riviere de Sioulle; moitié côteaux & rochers, moitié vallons; terres à ſeigle & avoine, peu de froment & d'orge: une belle prairie appartenante au Seigneur: bons pacages: un profit des beſtiaux peu conſidérable: beaucoup de bois taillis. M. l'Abbé de Moinot en eſt Seigneur.

Il y a une Abbaye de l'Ordre de S. Benoît; il eſt conſtant qu'elle eſt très-ancienne, puiſque Gregoire

de Tours en fait mention, *de Vita Patr. c.* 12. Elle doit ſon établiſſement à Meneleus Abbé dans le huitiéme ſiécle, & à Savinian & Conſtantius ſes Compagnons qui avoient été inſtruits pendant ſept ans dans le Monaſtére de S. Chaffre. Le Monaſtére de Menat prend aujourd'hui le nom de S. Menelé, dont on y conſerve précieuſement le Corps. La dédicace de l'Egliſe fut faite par S. Bonite ou Bonet Evêque de Clermont, & l'on en célébre la fête tous les ans le 15. de Juin. On compte trente Abbez de cette Maiſon juſqu'en 1709. & l'on fait monter à près de quinze mille livres de revenu ſa manſe Abbatiale.

MENDES, *Mimatum*, Ville, Evêché, dans le bas Languedoc, Parlement de Toulouſe, Intendance de Montpellier, Siége d'une Recette, a 4091 habitans. Elle eſt encore Siége d'un Comté & d'un Bailliage, ſituée ſur une montagne près & au midy du Lot, à douze lieuës du Puy, & à cent quarante de Paris. Ce n'étoit autrefois qu'une montagne, dans une caverne de laquelle S. Privat Evêque des *Gabali* ſe retira pendant l'incurſion de Crocus vers l'an 250. Depuis, les Evêques ſes ſucceſſeurs abandonnerent la Ville d'*Anderitum*, qui eſt à préſent le Bourg de Javouls, pour venir rélider à *Mimat*, qui s'eſt peuplée, & eſt devenuë dans la ſuite une grande Ville & la Capitale du Gevaudan. Son Evêché eſt ſuffragant d'Alby: il l'étoit ci-devant de Bourges. L'Evêque avoit autrefois la Seigneurie utile entiere de la Ville; mais depuis l'an 1306. nos Rois y ont été aſſociez en pariage par l'Evêque Durand. Il joüit de trente-neuf mille livres de rente. La Cathédrale eſt dédiée à Nôtre-Dame; ſon Chapitre eſt compoſé d'une Prévôté, de deux autres Dignitez & de quinze Canonicats. Le Diocéſe comprend cent ſoixante-quinze Paroiſſes. La Ville eſt triangulaire, elle eſt très-peuplée, & les ruës ſont trop étroites; ſes Fontaines ſont ce qu'il y a de plus beau. Elle a deux ponts ſur la riviere du Lot. Les curieux admirent l'un des deux clochers de la Cathédrale qui eſt d'une grande délicateſſe. Il y a pluſieurs Couvens; les Peres de la Doctrine Chrétienne tiennent le College. Il y a encore des Carmes, des Cordeliers, des Capucins & des Urſulines. Les gens du pays ont une grande vénération pour la Chapelle de S. Privat qui eſt dans le roc près de la Ville.

MENDIBE, dans la baſſe Navarre, Diocéſe de Bayonne, Parlement de Pau, Intendance d'Auch, pays de Cize, a 286 habitans.

MENDON, dans la Bretagne, Diocéſe de Vannes, Parlement de Rennes, Intendance de Nantes, Recette de Vannes, a 218 habitans.

MENEAC, *Meneacum*, dans la Bretagne, Diocéſe de S. Malo, Parlement de Rennes, Intendance de Nantes, Recette de S. Malo, a 286 habitans.

MENE'MOY, dans la Bourgogne, Diocéſe d'Autun, Parlement & Intendance de Dijon, Bailliage & Recette d'Avalon, a 34 habitans.

MENEE'-Fruchenus, dans le Dauphiné, Diocéſe de Die, Parlement & Intendance de Grenoble, Election de Montelimart, a 186 habitans.

MENERBE, *Minerva*, dans le haut Languedoc, Diocéſe de S. Pons, Parlement & Intendance de Toulouſe, Recette de S. Pons, a 218 habitans. Cette Ville eſt ſur la Serre, à trois lieuës de S. Pons.

MENERVAL, *Menerii Vallis*, dans la Normandie, Diocéſe, Parlement & Intendance de Roüen, Election de Lions, a 597 habitans. L'Abbé de S. Germer de Fly nomme à la Cure.

MENERVILLE, *Menerii Villa*, dans le Beauce, Diocéſe de Chartres, Parlement & Intendance de Paris, Election de Mantes, a 175 habitans.

MENESBLE, dans la Bourgogne, Diocéſe de Langres, Parlement & Intendance de Dijon, Bailliage, Grenier à ſel & Recette de Châtillon, a 33 habitans. C'eſt pays de forêts & de montagnes: il y paſſe une riviere nommée l'Ourſe.

MENESPLET ou S. Jean de Meneſplet, dans le Périgord, Diocéſe de Périgueux, Parlement & Intendance de Bordeaux, Election de Perigueux, a 410 habitans.

MENESQUEVILLE, *Meneſci Villa*, dans la Normandie, Diocéſe, Parlement & Intendance de Roüen, Election d'Andely, a 174 habitans. Le Seigneur nomme à la Cure.

MENESSAIRE, dans la Bourgogne, Diocéſe d'Autun, Parlement & Intendance de Dijon, Bailliage de Saulieu, Recette d'Autun, a 233 habitans. C'eſt un pays de montagnes; l'Abbé de S. Rigaut eſt Collateur de la Cure.

la MENESSELLE, dans l'Angoumois, Diocéſe d'Angoulême, Parlement de Paris, Intendance de Limoges, Election d'Angoulême, a 95 habitans.

MENESSIER & ſes dépendances, dans la Picardie, Diocéſe de Noyon, Parlement de Paris, Intendance de Soiſſons, Election de Noyon, a 118 habitans.

MENESTEYROLS, dans le Périgord, Diocéſe de Perigueux, Parlement & Intendance de Bordeaux, Election de Périgueux, a 1720 habitans.

MENESTREAU, dans l'Orleanois, Diocéſe d'Orleans, Parlement de Paris, Intendance & Election d'Orleans, a 575 habitans.

MENESTROL & Bouvaſſol, dans l'Auvergne, Diocéſe de Clermont, Parlement de Paris, Intendance & Election de Riom, a 432 habitans.

MENESVILLER, dans la Picardie, Diocéſe d'Amiens, Parlement de Paris, Intendance d'Amiens, Election de Mondidier, a 205 habitans.

MENET, dans l'Auvergne, Diocéſe de S. Flour, Parlement de Paris, Intendance de Riom, Election de S. Flour, a 880 habitans.

MENET, dans l'Angoumois, Diocéſe d'Angoulême, Parlement de Paris, Intendance de Limoges, Election d'Angoulême, a 210 habitans. L'on y a découvert depuis peu une mine d'antimoine, dans laquelle l'on a trouvé de l'argent.

MENETOU-Raſtel, autrefois Meneſtou-Raſteau, *Meſſo Raſtelli*, *medium Monaſterium*, dans le Berry, Diocéſe de Bourges, Parlement de Paris, Intendance & Election de Bourges, Grenier à ſel de Sancerre, Coûtume de Lorry, a 540 habitans. Cette Paroiſſe avec neuf ou dix Ecarts fort éloignez, eſt à une lieuë & demie de Sancerre: la taille y eſt perſonnelle, la Cure eſt à portion congruë, à la nomination & patronage du Prieur dudit Menetou. Ce Prieuré Commandataire de l'Ordre de Cluny, Seigneur temporel de la Paroiſſe & dépendant du Prieuré de la Charité ſur Loire, vaut quinze cens livres de revenu tous frais faits. C'étoit autrefois une Maiſon de l'Ordre de S. Benoît. Les Religieux en furent chaſſez par les Anglois. Il ne reſte plus que la moitié de l'Egliſe & le logis du Prieur qui marque ſon antiquité. Les guerres ont détruit l'ancienne Egliſe Paroiſſiale juſques à ſes fondemens; & le Prieur devenu Commandataire après la retraite des Religieux, abandonna leur Egliſe à la Paroiſſe. Elle eſt dédiée à S. Martin. Le terroir eſt fertile en bleds

bleds & vins ; il y a quelques prez & peu de bois.

MENETOU-Salon, *Monaſterium Sarlonis*, Bourg, dans le Berry, Diocèſe de Bourges, Parlement de Paris, Intendance & Election de Bourges, à 2250 habitans. Cette Paroiſſe eſt diviſée en deux parties ; une partie releve de la Châtellenie de Meur ſur Evre, & l'autre eſt du Bailliage de la Souveraineté d'Enrichemont ; ſon ſurnom de Salon eſt corrompu de celui de Sarlon, l'un de ſes anciens Seigneurs nommé Sarlon le Riche, Seigneur de Menetou & de Quantilly, qui étoit de l'ancienne Maiſon de Vierzon. Elle a depuis été poſſedée longtems par l'ancienne Maiſon de Villequier, d'où elle eſt venuë à celle de Pot de Rhodez. Ce Bourg eſt ſitué ſur la petite Saudre, à quatre lieuës de Bourges, ſept d'Aubigny, une lieuë des Aix. On y ſuit la Coûtume du Berry & de Lorry. La taille eſt perſonnelle, la Cure à portion congruë, de la nomination de l'Abbé de S. Sulpice de Bourges. Il y a pluſieurs Hameaux, terres mediocres pour les bleds, fertiles en vins, bois, prairies ſuffiſantes pour le lieu. Il y a deux Prieurez, celui de Menetou & celui d'Achere, tous deux appartenans aux Bénédictins de Bourges. Cette terre eſt un Fief, dont M. le Prince d'Iſanguien eſt Seigneur. Le commerce eſt de vins & eaux de vie qui ſe conſomment dans la Sologne. On adreſſe les lettres à Bourges. Les habitans ſont aiſez ; le Château eſt commode.

MENETOU ſur Cher, Ville & Château, dans le Bleſois, Diocèſe de Blois, Parlement de Paris, Intendance d'Orleans, Election de Romorantin, à 812 habitans. Sa Juſtice eſt du reſſort du Bailliage de Blois. Cette Ville appartient aux Seigneurs de Vierſon, qui en ont affranchi les habitans. Hervée III. y fonda ou rétablit un Monaſtére de Filles en 1213.

MENETOU ſur Nahon, dans le Bleſois, Diocèſe de Blois, Parlement de Paris, Intendance d'Orleans, Election de Romorantin, à 150 habitans.

MENETOU ſur Saudre, Châtellenie de la Prévôté & Bailliage de Concreſſaut.

MENETOU-Couture, *Meneſtellum Suturarium*, Bourg, dans le Berry, à quatre lieuës de la Charité, Diocèſe de Bourges, Parlement de Paris, Intendance & Bailliage de Bourges, Election de la Charité, Grenier à ſel de Villequier, Coûtume de Lorry Montargis, à 598 habitans. Il y a pluſieurs Hameaux ; la Cure à la nomination du Prieur d'Aubigny, vaut ſix cens livres. Il y a une Abbaye fort ancienne, Ordre de Cîteaux, Filiation de Clervaux ; on l'appelle Fontmorigny. Le tems de ſa fondation eſt incertain. Elle vaut à l'Abbé, toutes charges faites, trois mille livres : le terroir y eſt bon & fertile en bleds ; il y a Haute-Juſtice ſimplement. M. d'Eguillon en eſt Seigneur. Il y a des forges, fourneaux & mines, dont le fer qui eſt très-doux, eſt connu à Paris, & nommé par diſtinction, fer de Berry. On adreſſe les lettres à la Charité. Le peuple doux, mais peu laborieux.

MENETOY, dans la Bourgogne, Diocèſe d'Autun, Parlement & Intendance de Dijon, Bailliage, Grenier à ſel & Recette de Semur en Auxois, à 92 habitans. Il eſt en plain pays de la Paroiſſe de Vic de Chaſſenay. Il y a un Fief.

MENETREOL, dans le Berry, Diocèſe de Bourges, Parlement de Paris, Intendance de Bourges, Election d'Iſſoudun, à 182 habitans.

MENETREOL, dans le Berry, Diocèſe de Bourges, Parlement de Paris, Intendance de Bourges, Election de Châteauroux, à 125 habitans.

MENETREOL ſur la petite Saudre, *Monaſteriolum*, Bourg, dans le Berry, Diocèſe de Bourges, Parlement de Paris, Intendance, Préſidial, Bailliage & Election de Bourges, Grenier à ſel de Vierzon, à 270 habitans, dans le Bourg & les Ecarts. Il eſt à deux lieuës d'Aubigny ſur la petite Indre, très-abondante en truittes. Il y a dix-ſept Métairies, vingt-cinq Maneuvreries diſtantes d'une lieuë, demi lieuë, un quart de lieuë du Clocher. La taille y eſt perſonnelle ; le terroir très-maigre, ne portant que du ſeigle & du ſarazin. La Cure vaut trois cens livres ; elle eſt à la nomination des Religieux de S. Benoît ſur Loire. M. le Duc de Sully pour la Haute-Juſtice, à cauſe de ſa Baronie : le Chapitre de la ſainte Chapelle Royale de Bourges pour la moyenne & baſſe Juſtice. On y éleve quelques beſtiaux : il y a une manufacture de petites ſerges. Les habitans quoique doux & d'aſſez bonnes mœurs, ſont fins & adroits. On adreſſe les lettres à Aubigny ſur Nerre.

MENETREOL ſous Sancerre, Bourg, dans le Berry, Diocèſe de Bourges, Parlement de Paris, Intendance, Gouvernement, Préſidial, Election de Bourges, Grenier à ſel de Sancerre, du reſſort du Préſidial de Bourges, Coûtume de Lorry-Montargis, à 540 habitans. C'eſt une Prévôté qui releve de Sancerre. Ce Bourg eſt ſur la Vauvire petite riviere qui ſe jette dans la Loire à un quart de lieuë de la Ville de Sancerre & du Bourg de S. Satur. La taille y eſt perſonnelle ; la Cure qui vaut quatre cens livres eſt à la nomination de l'Abbé de S. Satur. Il y a un Ecart, deux Métairies ſur le bord de la Loire ; c'eſt terres à bled, vignobles abondans. Ce Bourg eſt du Comté de Sancerre. Il appartient à M. le Duc. Les vins s'enlevent pour Paris. On adreſſe les lettres à Sancerre. Il y a trois moulins bannaux ſous un même toit, tournant par un même échenet. Ils appartiennent à M. le Duc & à M. le Comte de Sancerre.

MENETREUX, le haut & le bas, dans la Bourgogne, Diocèſe de Langres, Parlement & Intendance de Dijon, Bailliage, Grenier à ſel & Recette de Semur en Auxois, à 425 habitans. Il eſt ſitué en plain pays.

MENETREUX & Pré-Jailly-lez-Semur, dans la Bourgogne, Diocèſe d'Autun, Parlement & Intendance de Dijon, Bailliage, Grenier à ſel & Recette de Semur en Auxois, à 250 habitans. Millery, les Fiefs de Pré-Jailly & Rameau en dépendent. Le Chapitre de S. Lazare d'Autun nomme à la Cure.

MENETREUX-les-Pitois, dans la Bourgogne, Diocèſe d'Autun, Parlement & Intendance de Dijon, Bailliage & Recette de Semur en Auxois, Grenier à ſel de Montbard, à 245 habitans. Il eſt ſitué ſur un côteau ; il y a des vignes, & il y paſſe un ruiſſeau.

MENETREUX ſous Piſy, dans la Bourgogne, Diocèſe d'Autun, Parlement & Intendance de Dijon, Bailliage & Recette de Semur en Auxois, à 78 habitans.

MENETREUX, dans la Bourgogne, Diocèſe de Lion, Parlement & Intendance de Dijon, Bailliage de Châlon, Grenier à ſel de Louhans, Recette de S. Laurent, à 538 habitans. Ce lieu eſt ſitué en pays plain ; il y paſſe un ruiſſeau nommé la Saône-Morte. Il y a un pont pour l'entretien duquel le péage a été donné au Seigneur.

MENETRUZ, dans la Franche-Comté, Diocèſe, Parlement & Intendance de Beſançon, Bailliage & Recette de Poligny, à 289 habitans.

MENETRUZ-Enjoux, dans la Franche-Comté, Diocèſe, Parlement & Intendance de Beſançon, Bailliage & Recette de Poligny, à 40 habitans.

MENEVILLE-Fretemeulle, dans la Picardie, Diocéſe d'Amiens, Parlement de Paris, Intendance d'Amiens, Election d'Abbeville, a 228 habitans.

MENGLON & Luzevens, dans le Dauphiné, Diocéſe de Die, Parlement & Intendance de Grenoble, Election de Montelimart, a 786 habitans.

MENGLON & Hameaux, dans le Dauphiné, Diocéſe de Valence, Parlement & Intendance de Grenoble, Election de Montelimart, a 115 habitans.

la MENIERE ou Meſniere, *Meſneria* ou *Maiſneria*, dans le Perche, Diocéſe de Séez, Parlement de Paris, Intendance d'Alençon, Election de Mortagne, a 638 habitans. L'Egliſe Paroiſſiale eſt ſous le titre de S. Gervais & de S. Protais. Gervais de la Meſniere donna la préſentation avec un droit de dixmes aux Chanoines de Touſſaint de Mortagne en 1300. ou ſelon un autre memoire dès 1213. ce qui feroit croire que le Donateur feroit le Gervais de la Meſniere mentionné dans un titre du Prieuré de Chatrage de l'an 1144. Jean de Puiſaye Eſcuyer Seigneur du lieu & de la Meſniere y voulut nommer en 1623. mais ſans que cela ait eu de ſuite : la Terre eſt encore dans ſa famille. Outre le Gervais ci deſſus, on trouve un Robert de la Meſniere entre les bienfaiteurs de la Trappe dans une Bulle du Pape Alexandre III. de l'an 1173. pour cette Abbaye, & un autre Robert de la Meſniere, qui avec Cecile ſa femme & Guillaume ſon fils donnerent aux Moines de S. Martin de Séez leur droit ſur la Cure de Coulonges en 1096. comme il paroît dans le livre blanc de ce Monaſtere, fol. 55.

MENIGOUSTE, dans le Poitou, Diocéſe de Poitiers, Parlement de Paris, Intendance & Election de Poitiers, a 680 habitans.

MENIL ou Meſnil, *Meſnillum*, *Manſionile*, *Manſile*, *Manile*, (ſignifie Manoir ou demeure) Il y a pluſieurs Paroiſſes en Normandie & ailleurs, dont les noms commencent par Menil : comme, Menil-Amant, Menil-Durand, &c. D'autres qui ſignifient, comme Auber-Menil, Grand-Menil, &c.

MENIL, Bourg, dans l'Anjou, Diocéſe d'Angers, Parlement de Paris, Intendance de Tours, Election de Châteaugontier, a 1145 habitans.

MENIL ou S. Georges du Menil, dans la Normandie, Diocéſe de Liſieux, Parlement de Roüen, Intendance d'Alençon, Election de Liſieux, a 463 habitans.

MENIL au Vicomte, *Meſnillum Vicomitis*, dans la Normandie, Diocéſe d'Evreux, Parlement de Roüen, Intendance d'Alençon, Election de Conches, a 25 habitans.

MENIL-Berard, *Menillum Berardi*, dans la Normandie, Diocéſe de Séez, Parlement de Roüen, Intendance & Election d'Alençon, a 275 habitans. Par le partage des biens du Chapitre de l'Egliſe de Séez, la Cure eſt à la nomination du Chanoine, qui prend ſon titre de cette Paroiſſe, dont le patronage ſemble avoir été donné à cette Cathedrale par Guillaume de Pers, Chevalier, fils de Guerin de Pers, qui lui ceda tout le droit qu'il avoit deſſus ; & il eſt compris dans une Bulle de confirmation d'Innocent III. de l'an 1199. L'Egliſe eſt dédiée à S. Pierre ; la terre du Menil-Berard qui a appartenu plus d'un ſiécle à la famille noble de Malard, eſt aujourd'hui par acquêt à celle de Feraut.

MENIL-Brou ou Menil-Broud, *Meſnillum Beroudi*, *Berouſi*, *Berouſſi*, (demeure de Beroud) dans la Normandie, Diocéſe de Séez, Parlement de Roüen, Intendance & Election d'Alençon, a 291 habitans. Les Moines de S. Martin de Séez préſentent à la Cure depuis plus de cinq cens ans, ſelon leur livre rouge fol. 73. où l'on voit que Silveſtre Evêque de Séez la donna ſur leur nomination à Nicolas fils de Guillaume d'Aunay, à condition de vingt-cinq ſols Manceaux de rente pour Nicolas de la Beroudiere alors Perſonne de cette Egliſe, & que cette Egliſe reſteroit au ſurvivant des deux ; ce qui ne ſeroit plus aujourd'hui permis qu'aux Papes.

MENIL-Durand, *Meſnillum Durandi*, dans la Normandie, Diocéſe de Liſieux, Parlement de Roüen, Intendance d'Alençon, Election d'Argentan, a 445 habitans.

MENIL-Durdem, dans la Normandie, Diocéſe, Parlement & Intendance de Roüen, Election d'Arques, a 100 habitans. M. de Reacamp en eſt Seigneur.

MENIL-Erreux, *Menilli error*, *Menillum erroſum* ou *hederoſum*, (demeure pleine de lierre,) dans la Normandie, Diocéſe de Séez, Parlement de Roüen, Intendance & Election d'Alençon, a 480 habitans. L'Egliſe Paroiſſiale qui étoit autrefois ſous l'invocation de S. Amand, eſt préſentement ſous celle de la ſainte Vierge. Froger Evêque de Séez confirma le patronage de la Cure, avec les dixmes à l'Abbé de Lonlay, & il lui eſt demeuré, quoiqu'il lui eût depuis été conteſté l'an 1236. par Raoul-Painel, Seigneur de Hauterive. *Cart. de Lonl. fol.* 33. & 62.

MENIL-Fuquet, *Meſnillum Fulqueti*, dans la Normandie, Diocéſe d'Evreux, Parlement & Intendance de Roüen, Election d'Evreux, a 140 habitans. M. Roſſet en eſt Seigneur.

MENIL, Village, dans le pays Meſſin, Diocéſe de Toul. Il dépend de la Paroiſſe de Noſſoncourt & de ſon Annexe ſainte Barbe.

le MENIL, Terre, dans l'Election de Meaux appartenante à M. le Préſident Amelot.

le MENIL-Follempriſe, dans la Normandie, Diocéſe, Parlement & Intendance de Roüen, Election d'Arques, a 301 habitans. M. d'Iolon le Cerf en eſt Seigneur.

MENIL-Glaiſe, dans la Normandie, Diocéſe de Séez, Parlement de Roüen, Intendance d'Alençon, Election d'Argentan, a 85 habitans. Le vrai nom de ce lieu dans les anciennes Chartres eſt Menil-Aiſe qu'on trouve dans un vieux Regiſtre rendu en Latin par *Menillum odioſum*. L'Egliſe eſt ſous le titre de la ſainte Vierge, & l'Abbé de S. André en Gouſern en a la préſentation par conceſſion de Hugues de Garguefale, Chevalier, fils de Geofroy en 1219. de Raoul Doudeman, Chevalier, fils de Robert en 1238. & de Robert de Menil-Aiſe & de Robert Torel ſon frere, fils de Richard de Menil-Aiſe tranſlatté. *Cartul. de S. André fol.* 64. & 65. Noble homme Fouques le Queu, Seigneur de Menil-Aiſe, ayant nommé à la Cure en 1500. renonça le 30. Decembre de la même année aux Aſſiſes de Falaiſe au droit qu'il y prétendoit, & cependant Geofroy le Queu entreprit encore d'y nommer en 1540. La Terre eſt venuë à la famille noble de Droulin.

MENIL-Gondoin, *Meſnillum Gondoini*, dans la Normandie, Diocéſe de Séez, Parlement de Roüen, Intendance d'Alençon, Election de Falaiſe, a 465 habitans. L'Egliſe a pour Patron S. Vigor, & eſt à la nomination du Seigneur. Meſſire Bertrand de Clinchamp Clevier, Seigneur du Menil-Gondoin y préſenta en 1483. & Jean de Pierre, Ecuyer Seigneur de Benaſtre, Fief qui s'étend dans cette Paroiſſe & dans celle de ſainte Honorine la Petite, y nomma auſſi ; mais le nommé par le pre-

mier fut maintenu. François de Sainte Marie Ecuyer y nomma en 1525. & 1543. ce que firent auſſi Jean d'Emery Chevalier de l'Ordre du Roy, Baillif & Gouverneur de Chaulny en 1572. & noble Dame Barbe de Roſnivinen pour Adrien des Buats Eſcuyer Seigneur du Noyer de Biſi & du Menil-Gondoin ſon mari, en 1593. Cette Terre fut acquiſe.

MENIL-Guyon, dans la Normandie, Diocèſe de Séez, Parlement de Roüen, Intendance & Election d'Alençon, a 318 habitans. La ſainte Vierge eſt Patrone de l'Egliſe, à laquelle nomme le Chanoine de la Cathédrale de Séez, qui a la Prébeande du Menil-Guyon. Le Chapitre de Séez doit ſon droit ſur cette Egliſe à Jean premier Evêque de Séez qui l'avoit réfornié vers l'an 1126. ſelon le Livre rouge de ce Chapitre fol. 55. On voit au même lieu fol. 81. que Guillaume du Menil-Guyon, Chevalier, donna quelques terres à ces Chanoines, pour le repos de l'ame de Simon ſon pere vers l'an 1200. Cette Terre eſt dans la famille noble d'Erard.

MENIL-Hardre, *Menillum Hardrei*, dans la Normandie, Diocèſe d'Evreux, Parlement de Roüen, Intendance d'Alençon, Election de Conches, a 410 habitans.

MENIL-Herme ou Hermer, *Meſnillum Hermeri*, dans la Normandie, Diocèſe de Séez, Parlement de Roüen, Intendance d'Alençon, Election de Falaiſe, a 444 habitans.

MENIL-Imbert, *Meſnillum Imberti*, dans la Normandie, Diocèſe de Liſieux, Parlement de Roüen, Intendance d'Alençon, Election d'Argentan, a 255 habitans.

le MENIL-Joſſelin, *Meſnillum Joſſelini*, dans la Normandie, Diocèſe de Liſieux, Parlement de Roüen, Intendance d'Alençon, Election de Bernay, a 181 habitans.

MENIL le Vint, dans la Normandie, Diocèſe de Séez, Parlement de Roüen, Intendance d'Alençon, Election de Falaiſe, a 236 habitans.

MENIL-Mauger, *Meſnillum Malgerii*, dans la Normandie, Diocèſe de Liſieux, Parlement de Roüen, Intendance d'Alençon, Election de Falaiſe, a 688 habitans.

le MENIL-Montant, dans l'Iſle de France, Diocèſe, Parlement, Intendance & Election de Paris, a 199 habitans.

MENIL-Ourry, dans la Normandie, Diocèſe de Liſieux, Parlement de Roüen, Intendance d'Alençon, Election de Falaiſe, a 178 habitans.

le MENIL-Péan, dans la Normandie, Diocèſe d'Evreux, Parlement & Intendance de Roüen, Election d'Evreux, a 92 habitans.

le MENIL-Rouſſel, *Meſnillum Ruſſelli*, dans la Normandie, Diocèſe de Liſieux, Parlement de Roüen, Intendance d'Alençon, Election de Bernay, a 115 habitans.

le MENIL-Bury, dans la Normandie, Diocèſe, Parlement & Intendance de Roüen, Election d'Arques, a 218 habitans.

MENIL-Salleur ou Salleu, *Meſnillum Sigillatoris*, dans la Normandie, Diocèſe de Séez, Parlement de Roüen, Intendance d'Alençon, Election d'Argentan, a 399 habitans. L'Egliſe Paroiſſiale eſt ſous le titre de S. Hilaire. L'Abbé de Longués en a le patronage.

le MENIL-Thomas, *Meſnillum Thomæ*, dans les Terres Françoiſes, Diocèſe de Chartres, Parlement de Paris, Intendance d'Alençon, Election de Verneuil, a 332 habitans.

MENIL-Toué, dans la Normandie, Diocèſe d'Avranches, Parlement de Roüen, Intendance de Caën, Election de Mortain, a 735 habitans. Il y a une fontaine d'eau minerale.

MENIL-Toufray, dans la Normandie, Diocèſe de Séez, Parlement de Roüen, Intendance d'Alençon, Election de Falaiſe, a 130 habitans.

le MENIL ſous Varqueline, dans la Normandie, Diocèſe, Parlement & Intendance de Roüen, Election d'Andely, a 310 habitans. L'Archevêque de Roüen nomme à la Cure.

MENIL-Vicomte, dans la Normandie, Diocèſe de Liſieux, Parlement de Roüen, Intendance d'Alençon, Election de Liſieux, a 166 habitans.

MENIL-Vimant, *Menillum Villemanni*, dans la Normandie, Diocèſe de Séez, Parlement de Roüen, Intendance d'Alençon, Election de Falaiſe, a 416 habitans.

le MENIL, Bourg, dans la Champagne, Diocèſe de Châlons, Parlement de Paris, Intendance & Election de Châlons, a 1110 habitans.

le MENIL, dans la Normandie, Diocèſe, Parlement & Intendance de Roüen, Election de Caudebec, a 128 habitans.

MENIL, dans le pays Meſſin, Diocèſe de Verdun, Parlement & Intendance de Metz, Recette de Verdun, a 182 habitans.

le Petit MENIL, dans la Champagne, Diocèſe de Langres, Parlement de Paris, Intendance de Châlons, Election de Bar-ſur-Aube, a 199 habitans.

MENIL, dans le pays Meſſin, Diocèſe, Parlement, Intendance & Recette de Metz, a 15 habitans.

le MENIL-Adelle, dans la Normandie, Diocèſe d'Avranches, Parlement de Roüen, Intendance de Caën, Election d'Avranches, a 365 habitans.

MENIL-Amant, dans la Normandie, Diocèſe de Coûtances, Parlement de Roüen, Intendance de Caën, Election de Coûtances, a 498 habitans. La Cure dépend d'un Chanoine de Bayeux. Il y a un Seigneur qui en porte le nom.

le MENIL-Amelot, dans la Brie, Diocèſe de Meaux, Parlement & Intendance de Paris, Election de Meaux, a 631 habitans.

MENIL-Angot, dans la Normandie, Diocèſe de Coûtances, Parlement de Roüen, Intendance de Caën, Election de S. Lo, a 168 habitans.

MENIL-Aubert, dans la Champagne, Diocèſe de Langres, Parlement de Paris, Intendance de Châlons, Election de Bar-ſur-Aube, a 78 habitans.

le MENIL-Aubry, dans l'Iſle de France, Diocèſe, Parlement, Intendance & Election de Paris, a 455 habitans.

le MENIL-au-Parc, dans la Normandie, Diocèſe de Coûtances, Parlement de Roüen, Intendance de Caën, Election de S. Lo, a 418 habitans. L'Abbé de S. Lo nomme à la Cure.

MENIL-Aubert, dans la Normandie, Diocèſe de Coûtances, Parlement de Roüen, Intendance de Caën, Election de Coûtances, a 425 habitans. Le grand Ecolatre de Coûtances préſente à la Cure. Il y a un Seigneur ſeculier qui en porte le nom. Cette Paroiſſe eſt bien plantée en pommiers.

le MENIL-au-Var, dans la Normandie, Diocèſe de Coûtances, Parlement de Roüen, Intendance de Caën, Election de Valognes, a 502 habitans. C'eſt une petite Paroiſſe où il y a deux Seigneurs qui préſentent alternativement à la Cure.

MENIL-au-Zouf, dans la Normandie, Diocèſe de Bayeux, Parlement de Roüen, Intendance de Caën, Election de Vire, a 435 habitans.

MENIL-Bacley, dans la Normandie, Diocèſe de Liſieux, Parlement de Roüen, Intendance

d'Alençon, Election de Falaiſe, à 465 habitans.

le MENIL-Belenger ou Belenquet, *Meſnillum Berengarii*, dans la Normandie, Diocèſe, Parlement & Intendance de Roüen, Election d'Andely, à 58 habitans. M. de Banteleu en eſt Seigneur.

MENIL-Benoiſt, dans la Normandie, Diocèſe de Bayeux, Parlement de Roüen, Intendance de Caën, Election de Vire, à 150 habitans.

MENIL-Bœufs, dans la Normandie, Diocèſe d'Avranches, Parlement de Roüen, Intendance de Caën, Election de Mortain, à 454 habitans.

MENIL-Bonant, dans la Normandie, Diocèſe de Coûtances, Parlement de Roüen, Intendance de Caën, Election de Coûtances, à 405 habitans.

MENIL-Ciboult, dans la Normandie, Diocèſe d'Avranches, Parlement de Roüen, Intendance de Caën, Election de Mortain, à 325 habitans.

le MENIL-Courteville, dans la Picardie, Diocèſe d'Amiens, Parlement de Paris, Intendance d'Amiens, Election de Mondidier, à 325 habitans.

MENIL-Cauſſois, dans la Normandie, Diocèſe de Bayeux, Parlement de Roüen, Intendance de Caën, Election de Vire, à 282 habitans.

MENIL-David, dans la Normandie, Diocèſe, Parlement & Intendance de Roüen, Election de Neufchâtel, à 200 habitans.

le MENIL de Briouze, dans la Normandie, Diocèſe de Séez, Parlement de Roüen, Intendance d'Alençon, Election de Falaiſe, à 1036 habitans.

MENIL-le-Durand, dans la Normandie, Diocèſe de Coûtances, Parlement de Roüen, Intendance de Caën, Election de S. Lo, à 500 habitans.

le MENIL du Reſeu, dans la Normandie, Diocèſe, Parlement, Intendance & Election de Roüen, à 159 habitans. Madame Formont en eſt Dame.

le MENIL en Arrouze, dans la Picardie, Diocèſe de Noyon, Parlement de Paris, Intendance d'Amiens, Election de Peronne, à 321 habitans.

MENIL-Etnard, dans la Normandie, Diocèſe, Parlement, Intendance & Election de Roüen, à 586 habitans.

le MENIL & Donliger, dans la Picardie, Diocèſe d'Amiens, Parlement de Paris, Intendance d'Amiens, Election de Doulens, à 283 habitans.

le MENIL & Folempriſe, dans la Normandie, Diocèſe, Parlement & Intendance de Roüen, Election d'Arques, à 321 habitans.

le MENIL & les Epinois, dans la Champagne, Diocèſe de Reims, Parlement de Paris, Intendance de Châlons, Election de Reims, à 143 habitans.

le MENIL & Martin-Sart, dans la Picardie, Diocèſe de Noyon, Parlement de Paris, Intendance d'Amiens, Election de Peronne, à 469 habitans.

le MENIL-Eude, dans la Normandie, Diocèſe de Liſieux, Parlement & Intendance de Roüen, Election de Pont-l'Evêque, à 282 habitans. M. le Chevalier de Tournebut en eſt Seigneur.

MENIL-Evry, dans la Normandie, Diocèſe de Coûtances, Parlement de Roüen, Intendance de Caën, Election de S. Lo, à 210 habitans. M. de Gonneville en eſt Seigneur.

MENIL-Froger, dans la Normandie, Diocèſe, de Séez, Parlement de Roüen, Intendance d'Alençon, Election d'Argentan, à 146 habitans.

MENIL-Garnier, dans la Normandie, Diocèſe de Coûtances, Parlement de Roüen, Intendance de Caën, Election de Coûtances, à 800 habitans. Cette Paroiſſe a titre de Marquiſat: elle appartient aux repreſentans de M. Morand Préſident de Toulouſe. Il y a un beau Château & un Monaſtère de Dominicains réformez.

MENIL-Germain, dans la Normandie, Diocèſe de Liſieux, Parlement de Roüen, Intendance d'Alençon, Election de Liſieux, à 680 habitans.

le MENIL-Geuffray, dans la Normandie, Diocèſe, Parlement & Intendance de Roüen, Election de Caudebec, à 75 habitans. M. de Lanoy en eſt Seigneur.

MENIL-Gilbert, dans la Normandie, Diocèſe d'Avranches, Parlement de Roüen, Intendance de Caën, Election de Mortain, à 590 habitans.

MENIL-Gonfray, *Meſnillum Gonfredi*, dans la Normandie, Diocèſe de Liſieux, Parlement de Roüen, Intendance d'Alençon, Election d'Argentan, à 142 habitans.

MENIL-Guillaume, dans la Normandie, Diocèſe de Liſieux, Parlement de Roüen, Intendance d'Alençon, Election de Liſieux, à 346 habitans.

MENIL-Hermand, dans la Normandie, Diocèſe de Coûtances, Parlement de Roüen, Intendance de Caën, Election de S. Lo, à 249 habitans.

MENIL-Heudin, dans la Picardie, Diocèſe d'Amiens, Parlement de Paris, Intendance & Election d'Amiens, à 220 habitans.

MENIL-Hubert, *Meſnillum Huberti*, dans la Normandie, Diocèſe & Parlement de Roüen, Intendance de Caën, Election de Vire, à 750 habitans.

MENIL-Hubert, dans la Normandie, Diocèſe de Liſieux, Parlement de Roüen, Intendance d'Alençon, Election d'Argentan, à 325 habitans.

MENIL-Hue, dans la Normandie, Diocèſe de Coûtances, Parlement de Roüen, Intendance de Caën, Election de Coûtances, à 430 habitans.

MENIL-Jourdain, dans la Normandie, Diocèſe d'Evreux, Parlement & Intendance de Roüen, Election de Pont-de-l'Arche, à 366 habitans. M. d'Eſneval en eſt Seigneur.

le MENIL-Jouxte Jumieres ou Jumieges, dans la Normandie, Diocèſe, Parlement, Intendance & Election de Roüen, à 431 habitans.

MENIL-la-Tour, *Manſile ad Turrim*, Province & Diocèſe de Toul, Parlement & Intendance de Metz, Préſidial & Recette de Toul, à 106 habitans. Ce n'eſt qu'une Egliſe Succurſale. Cette Terre eſt tenuë en Franc-aleu & Pairie de l'Evêché de Toul Son Egliſe eſt dédiée à S. Laurent.

le MENIL-lez-Ancelles, dans la Champagne, Diocèſe de Reims, Parlement de Paris, Intendance de Châlons, Election de Rhetel, à 230 habitans.

MENIL-le-Fouchard, dans la Champagne, Diocèſe de Langres, Parlement de Paris, Intendance de Châlons, Election de Bar-ſur-Aube, à 232 habitans.

MENIL les Frauleux, dans la Picardie, Diocèſe d'Amiens, Parlement de Paris, Intendance & Election d'Amiens, à 300 habitans.

le MENIL les Hurlus, dans la Champagne, Diocèſe de Reims, Parlement de Paris, Intendance de

de Châlons, Election de Reims, a 123 habitans.

le MENIL-lez-la-Cauce, dans la Champagne, Diocèſe de Châlons, Parlement de Paris, Intendance & Election de Châlons, a 88 habitans.

MENIL-lez-S. Pol, dans l'Artois, Diocèſe d'Arras, Parlement de Paris, Intendance d'Amiens, Gouvernance d'Arras, Bailliage & Recette de S. Pol, a 82 habitans.

le MENIL-Lieubray, dans la Normandie, Diocèſe, Parlement & Intendance de Roüen, Election de Lions, a 189 habitans. M. de Croſville en eſt Seigneur.

le MENIL-Oger, dans la Normandie, Diocèſe de Bayeux, Parlement de Roüen, Intendance & Election de Caën, a 92 habitans.

le MENIL-Ougrin, dans la Normandie, Diocèſe de Bayeux, Parlement de Roüen, Intendance & Election de Caën, a 199 habitans.

MENIL-Ozenne, dans la Normandie, Diocèſe d'Avranches, Parlement de Roüen, Intendance de Caën, Election de Mortain, a 375 habitans.

le MENIL-Pary, dans la Normandie, Diocèſe de Bayeux, Parlement de Roüen, Intendance & Election de Caën, a 195 habitans.

le MENIL-Pean, dans la Normandie, Diocèſe, Parlement & Intendance de Roüen, Election d'Evreux, a 70 habitans. C'eſt à Madame de Brecourt.

MENIL-Rainfray, dans la Normandie, Diocèſe d'Avranches, Parlement de Roüen, Intendance de Caën, Election de Mortain, a 688 habitans.

MENIL-Raoul, *Meſnillum Radulfi*, dans la Normandie, Diocèſe de Coûtances, Parlement de Roüen, Intendance de Caën, Election de S. Lo, a 486 habitans. L'Abbeſſe de S. Amand en eſt Dame.

le MENIL-Reaume, dans la Normandie, Diocèſe, Parlement & Intendance de Roüen, Election d'Eu, a 268 habitans.

MENIL-Robert, dans la Normandie, Diocèſe de Bayeux, Parlement de Roüen, Intendance de Caën, Election de Vire, a 355 habitans.

MENIL-Roques, dans la Normandie, Diocèſe de Coûtances, Parlement de Roüen, Intendance de Caën, Election de Coûtances, a 585 habitans.

le MENIL-Rury, dans la Normandie, Diocèſe, Parlement & Intendance de Roüen, Election d'Arques, a 242 habitans. M de Boudeville en eſt Seigneur.

le MENIL-Rouxelin, dans la Normandie, Diocèſe de Coûtances, Parlement de Roüen, Intendance de Caën, Election de S. Lo, a 379 habitans.

le MENIL-S. Denis, dans l'Iſle de France, Diocèſe, Parlement, Intendance & Election de Paris, a 455 habitans.

MENIL-S. Denis, dans la Picardie, Diocèſe de Senlis, Parlement & Intendance de Paris, Election de Senlis, a 416 habitans.

le MENIL-S. Firmin, dans la Picardie, Diocèſe d'Amiens, Parlement de Paris, Intendance d'Amiens, Election de Mondidier, a 245 habitans.

le MENIL-S. Georges, dans la Picardie, Diocèſe d'Amiens, Parlement de Paris, Intendance d'Amiens, Election de Mondidier, a 219 habitans.

le MENIL-S. Germain, dans la Normandie, Diocèſe, Parlement & Intendance de Roüen, Election d'Arques, a 77 habitans. M. du Bourg Theroude en eſt Seigneur.

MENIL-S. Loup, dans la Champagne, Diocèſe de Troyes, Parlement de Paris, Intendance de Châlons, Election de Troyes, a 236 habitans.

le MENIL-S. Nicaiſe, Grand & Petit, dans la Picardie, Diocèſe de Noyon, Parlement de Paris, Intendance d'Amiens, Election de Peronne, a 295 habitans.

MENIL-S. Pere, dans la Champagne, Diocèſe de Langres, Parlement de Paris, Intendance de Châlons, Election de Bar-ſur-Aube, a 240 habitans.

MENIL-Simon, dans la Beauce, Diocèſe de Chartres, Parlement & Intendance de Paris, Election de Dreux, a 400 habitans.

le MENIL-Simon, dans la Normandie, Diocèſe de Liſieux, Parlement & Intendance de Roüen, Election de Pont-l'Evêque, a 209 habitans. L'Abbé du Bec en eſt Seigneur.

le MENIL ſous l'Iſle-bonne, dans la Normandie, Diocèſe, Parlement & Intendance de Roüen, Election de Caudebec, a 180 habitans. M. Vignon en eſt Seigneur.

le MENIL-ſous Vienne, dans la Normandie, Diocèſe, Parlement & Intendance de Roüen, Election de Lions, a 249 habitans. M. de Neüilly en eſt Seigneur.

le MENIL-ſur-Blangy, dans la Normandie, Diocèſe de Liſieux, Parlement & Intendance de Roüen, Election de Pont-l'Evêque, a 588 habitans. M. de Morainville en eſt Seigneur.

le MENIL-ſur-Bulles, dans la Picardie, Diocèſe de Beauvais, Parlement de Paris, Intendance de Soiſſons, Election de Clermont, a 425 habitans.

le MENIL-Theribus ou Terribus, dans la Normandie, Diocèſe de Roüen, Parlement de Paris, Intendance de Roüen, Election de Chaumont & Magny, a 315 habitans. Meſſieurs Galopin & de la Motte en ſont Seigneurs.

MENIL-Thibault, dans la Normandie, Diocèſe d'Avranches, Parlement de Roüen, Intendance de Caën, Election de Mortain, a 492 habitans.

MENIL-Trois-Feſtus, dans la Picardie, Diocèſe d'Amiens, Parlement de Paris, Intendance d'Amiens, Election d'Abbeville, a 385 habitans.

MENIL-Veneron, dans la Normandie, Diocèſe de Coûtances, Parlement de Roüen, Intendance de Caën, Election de S. Lo, a 210 habitans.

le MENIL-Verguelire, dans la Normandie, Diocèſe, Parlement & Intendance de Roüen, Election d'Andely, a 471 habitans. Madame de Vieux-maiſon en eſt Dame.

MENIL-Vigor, dans la Normandie, Diocèſe de Coûtances, Parlement de Roüen, Intendance de Caën, Election de Coûtances, a 318 habitans. On fait dans cette Paroiſſe un trafic d'ouvrages d'Oſiers. M. l'Abbé de Rogue premier Archidiacre de Coûtances en eſt Seigneur par ſon patrimoine.

MENIL-Villemant, dans la Normandie, Diocèſe de Coûtances, Parlement de Roüen, Intendance de Caën, Election de Coûtances, a 612 habitans.

le MENIL-Voiſin, dans le Gâtinois, Diocèſe de Sens, Parlement & Intendance de Paris, Election d'Eſtampes, a 299 habitans.

le MENIL-Reaume, dans la Normandie, Diocèſe, Parlement & Intendance de Roüen, Election d'Eu, a 247 habitans. M. le Duc du Maine en eſt Seigneur.

le MENIL-Mauges, dans la Normandie, Diocèſe, Parlement & Intendance de Roüen, Election de Neuf-Châtel, a 268 habitans. M. de Boulainville en eſt Seigneur.

le MENIL-David, dans la Normandie, Diocèſe, Parlement & Intendance de Roüen, Election de Neufchâtel, a 365 habitans. M. de Montmorency en eſt Seigneur.

MENILARD, dans la Normandie, Diocèſe d'Avranches, Parlement de Roüen, Intendance de Caën, Election de Morrain, a 570 habitans.

MENILDRE', dans la Normandie, Diocèſe de Coûtances, Parlement de Roüen, Intendance de Caën, Election de Coûtances, a 365 habitans.

MENILLES, dans la Normandie, Diocèſe d'Evreux, Parlement & Intendance de Roüen, Election d'Evreux, a 1080 habitans. Cette Paroiſſe, fameuſe par ſes bons vins, eſt ſituée ſur la riviere d'Eure auprès de Pacy M. le Leſne en eſt Seigneur.

MENILLOT, *Menilletum*, dans le pays Meſſin, Diocèſe de Toul, Parlement & Intendance de Metz, Prélidial & Recette de Toul, a 96 habitans. Le Chapitre de Toul en eſt Seigneur & Collateur de la Cure, depuis l'échange fait en 1263. avec l'Abbaye de S. Sauveur pour la Cure de Bourgemont. Ce n'étoit quelque tems auparavant qu'une Chapelle.

MENNECY, dans l'Iſle de France, Diocèſe, Parlement, Intendance & Election de Paris, a 602 habitans. L'Egliſe Paroiſſiale eſt dédiée à S. Denis; le jour de la fête de ce Saint l'on tient une grande Foire dans ce Village auſſi renommée que celle de Beſons; près de ce Village eſt le Château de Villeroy. *Voyez* Villeroy.

MENNEMONT, dans le pays Meſſin, Diocèſe de Verdun, Parlement & Intendance de Metz, Recette de Verdun, a 130 habitans.

MENNOUVEAU, dans la Champagne, Diocèſe de Langres, Parlement de Paris, Intendance de Châlons, Election de Chaumont, a 132 habitans.

MENOIRE, dans le Limoſin, Diocèſe de Limoges, Parlement de Bordeaux, Intendance de Limoges, Election de Brives, a 135 habitans.

MENOIS, Hameau, dans la Champagne, Diocèſe de Troyes, Parlement de Paris, Intendance de Châlons, Election de Troyes, a 150 habitans.

MENOLSHEIM, dans la baſſe Alſace, Diocèſe de Straſbourg, Conſeil Souverain & Intendance d'Alſace, Bailliage de Kockersberg, a 65 habitans.

MENOMBLET, dans le Poitou, Diocèſe de Luçon, Parlement de Paris, Intendance de Poitiers, Election de Fontenay, a 796 habitans.

MENOTEY, dans la Franche-Comté, Diocèſe, Parlement & Intendance de Beſançon, Bailliage & Recette de Dole, a 408 habitans.

MENOU, Marquiſat, dans le Nivernois, Diocèſe d'Auxerre, Parlement de Paris, Intendance d'Orleans, Election de Clamecy, a 435 habitans.

MENOUVILLE, dans le Vexin, Diocèſe de Roüen, Parlement & Intendance de Paris, Election de Pontoiſe, a 96 habitans.

MENOVILLON, dans le Dauphiné, Diocèſe de Gap, Parlement & Intendance de Grenoble, Election de Gap, a 789 habitans.

MENOVILLE, dans la Franche-Comté, Diocèſe, Parlement & Intendance de Beſançon, Bailliage & Recette d'Orgelet, a 56 habitans.

MENOUVAL, dans la Normandie, Diocèſe, Parlement & Intendance de Roüen, Election de Neufchâtel, a 300 habitans.

MENOUX, Abbaye, de l'Ordre de S. Benoît, dans le Bourbonnois, & de la Congrégation de Chefal-Benoît. Elle a plus de mille ans d'antiquité.

le MENOUX, dans le Berry, Diocèſe de Bourges, Parlement de Paris, Intendance de Bourges, Election de la Châtre, a 469 habitans.

MENOUX ou Menou, *Menuſſum*, dans la Franche-Comté, Diocèſe, Parlement & Intendance de Beſançon, Recette de Veſoul, a 368 habitans.

MENS, dans le Dauphiné, Diocèſe de Die, Parlement & Intendance de Grenoble, Election de Montelimart, a 1416 habitans.

MENS, dans le Dauphiné, Diocèſe, Parlement, Intendance & Election de Grenoble, a 318 habitans.

MENSORFF, dans le pays Meſſin, Diocèſe, Parlement, Intendance & Recette de Metz, a 68 habitans.

MENSIGNAT, dans le Perigord, Diocèſe de Perigueux, Parlement & Intendance de Bordeaux, Election de Perigueux, a 1720 habitans.

MENTENAY, *Mentumiacum*, dans la Champagne, Diocèſe de Troyes.

MENTHE, *Mentbola*, Prieuré de l'Ordre de Cluny, entre Vienne & Valence.

MENTHEVILLE. *Voyez* Mauteville.

MENTIERES, dans l'Auvergne, Diocèſe de S. Flour, Parlement de Paris, Intendance de Riom, Election de S. Flour, a 375 habitans.

MENTIERES, dans la Bourgogne, Diocèſe d'Autun, Parlement & Intendance de Dijon, Bailliage & Recette de Bugey, a 140 habitans.

MENTOULLES, dans le Dauphiné, Diocèſe de Turin, Parlement & Intendance de Grenoble, Election de Gap, a 607 habitans.

MENU, Terre, dans l'Election de Beauvais; appartenante à M. le Prince de Conty. Son revenu eſt de ſept mille livres.

MENUCOURT, dans la Beauce, Diocèſe de Chartres, Parlement & Intendance de Paris, Election de Mantes, a 172 habitans.

MENUE-FAMILLE, dans le Dauphiné, Diocèſe de Vienne, Parlement & Intendance de Grenoble, Election de Vienne, a 396 habitans.

MENUS-lez-Saint-Cloud. *Voyez* Boulogne près Paris.

MENZAT ou Manzat, Bourg, dans le Bourbonnois, Diocèſe de Clermont, Parlement de Paris, Intendance de Moulins, Election de Gannat, a 950 habitans.

MEO

MEOBEC ou Meaubet, *Millebecus*, *Milleberum*, *Molisbeccus*, *Molispecus*, *Meliberus*) comme qui diroit riche en troupeaux & qui en a mille) Abbaye d'Hommes, de l'Ordre de S. Benoît, dans le Berry, Diocèſe de Bourges, au pays de Brenne ou Brienne, ſur les confins du Poitou, entre Argenton & Maizieres. Argenton en eſt à trois lieuës. Les Annales Eccleſiaſtiques de France en font mention l'an 619. Elle a été fondée par Foucaud Maire du Palais de Thierry Roy de Bourgogne, & par S. Figirand ou Siran qui en fut le premier Abbé. Il abdiqua l'Archidiaconé de Tours dont il étoit pourvû, & ſe bâtit en cet endroit une cel-

lule & un Oratoire sous l'invoc[illegible]ion de S. Pierre, étant appuyé du secours de [illegible]de ou Foucaud, homme très puissant dans le[illegible]aules. Dagobert I. en confirma l'établissement l'an 642. Elle se transfera à Longoret sur la Clache. L'an 1674. elle fut unie tant pour la Manse Abbatiale, qui vaut trois mille livres de rente, que pour la Conventuelle à l'Eglise de Quebec dans l'Amérique. Quant à l'Eglise elle a été convertie en Paroisse.

MEOILLES, dans la Provence, Diocèse de Senez, Parlement & Intendance d'Aix, Bailliage & Recette de Castellane, a 120 habitans.

MEON, Seigneurie, dans l'Anjou, Diocèse d'Angers, Parlement de Paris, Intendance de Tours, Election de Baugé, a 425 habitans.

MEOU, *Meduſſum*, près de Charleville.

MEP

MEPILLY, dans la Bourgogne, Diocèse de Châlon, Parlement & Intendance de Dijon, Bailliage & Recette de Châlon, a 68 habitans.

MER

MER, Ville, dans le Blesois, Diocèse de Blois, Parlement de Paris, Intendance d'Orleans, Election de Blois, a 2050 habitans. Cette Ville est située à une lieuë de la Loire, à moitié chemin de Blois & de Beaugency, à quatre lieuës de l'une & de l'autre. Il y a un Grenier à sel: elle fait partie du Marquisat de Menard. C'est la patrie de Pierre Jurieu fameux Ministre des Calvinistes.

MERAINVILLE, dans le Gâtinois, Diocèse de Sens, Parlement & Intendance de Paris, Election de Nemours, a 178 habitans.

MERAL, Bourg, dans l'Anjou, Diocèse d'Angers, Parlement de Paris, Intendance de Tours, Election de Châteaugontier, a 1130 habitans.

MERANS, dans l'Agenois, Diocèse d'Agen, Parlement & Intendance de Bordeaux, Election d'Agen, a 155 habitans.

MERAS, dans le pays de Foix, Diocèse de Pamiers, Parlement de Toulouse, Intendance & Recette de Roussillon, a 381 habitans.

MERAUCOURT, dans la Picardie, Diocèse d'Amiens, Parlement de Paris, Intendance & Election d'Amiens, a 60 habitans.

MERAUVAUX, dans le pays Messin, Diocèse de Verdun, Parlement & Intendance de Metz, Recette de Verdun, a 25 habitans.

MERAYES ou S. Pierre de Merayes, dans le Dauphiné, Diocèse, Parlement, Intendance & Election de Grenoble, a 310 habitans.

MERCASTEL, dans l'Artois, Diocèse d'Arras, Parlement de Paris, Intendance d'Amiens, Gouvernance, Bailliage & Recette d'Arras, a 790 habitans.

MERCENET, Bourg, dans le Maine, Diocèse du Mans, Parlement de Paris, Intendance de Tours, Election du Mans, a 538 habitans.

MERCEULL, dans la Bourgogne, Diocèse d'Autun, Parlement & Intendance de Dijon, Bailliage, Grenier à sel & Recette de Beaune, a 135 habitans. Il est situé en plat pays, à une lieuë & demie de Beaune. La riviere de Dueſne y passe; il y a des vignes. Mortetill, Cysley, & la Grange de Reſpand en dépendent.

MERCEY, dans la Bourgogne, Diocèse d'Autun, Parlement & Intendance de Dijon, Bailliage & Recette d'Arnay-le-Duc, Grenier à sel de Pouilly, a 82 habitans. C'est pays assez plain: il y a un ruisseau qui est dangereux l'hyver, & inutile l'été. C'est le passage des Coches & des vins qui vont à Auxerre. L'Evêque d'Autun est Collateur de la Cure.

MERCEY, dans la Normandie, Diocèse, Parlement & Intendance de Roüen, Election d'Andely, a 360 habitans. M. le Président Aubert en est Seigneur.

MERCEY le Grand, dans la Franche-Comté, Diocèse, Parlement & Intendance de Besançon, Bailliage & Recette de Dole, a 165 habitans.

MERCEY le Petit, dans la Franche-Comté, Diocèse, Parlement & Intendance de Besançon, Bailliage & Recette de Dole, a 318 habitans.

MERCEY-sur-Saône, dans la Franche-Comté, Diocèse, Parlement & Intendance de Besançon, Bailliage & Recette de Gray, a 236 habitans.

le MERCIER. *Voyez* l'Hôpital le Mercier.

MERCINVAUX, dans la Picardie, Diocèse de Soissons, Parlement de Paris, Intendance & Election de Soissons, a 245 habitans.

MERCKWEILLER, dans la basse Alsace, Diocèse de Spire, Conseil Souverain & Intendance d'Alsace, Prévôté de Zutzenhausen, a 96 habitans.

MERCOEUR, Ville, dans l'Auvergne, Diocèse de S. Flour, Parlement de Paris, Intendance de Riom, Election de Brioude, a 1418 habitans. Cette Ville est au pied des montagnes près d'Ardes, à huit lieuës de Clermont. Elle fut érigée en Duché en 1569. en faveur de Nicolas de Lorraine & de ses descendans mâles & femelles par Lettres de Charles IX. qui ne furent enregistrées qu'en 1576. Elle avoit été auparavant érigée en Principauté l'an 1563. Elle fut d'abord possédée par des Seigneurs qui en prirent leur nom, & entre lesquels Beraud de Mercœur, fils d'un autre Beraud vivoit en 1226. Anne Dauphine fille unique de Beraud le Grand Comte de Clermont, Dauphin d'Auvergne, & Sire de Mercœur, issu d'Alix de Mercœur, épousa en 1368. Louis II. & fut la trisayeule de Charles de Bourbon, Sire de Mercœur, Connêtable de France tué devant Rome en 1527. Après la mort de ce Prince le Roy François I. qui avoit fait confisquer ses biens, ceda en 1529. à Renée de Bourbon, sœur de ce Connêtable, & à Antoine Duc de Lorraine son mari, cette Terre avec celles de Fromental, Nesslay, & Gerzac. Nicolas de Lorraine leur fils puîné les eut en partage, & Françoise de Lorraine sa petite-fille porta Mercœur à César Duc de Vendôme, fils naturel de Henry IV. & ayeul de Louis Joseph dernier Duc de Vendôme, qui n'ayant point d'enfans donna tous ses biens à Marie-Anne de Bourbon-Condé son épouse, morte aussi sans postérité en 1718. Elle eut pour héritiere la feuë Princesse de Condé Palatine sa mere, qui vendit Mercœur avec ses dépendances à M. le Marquis de Lassay Madaillan: & elle a été ensuite retirée par droit lignager, par M. le Prince de Conty, qui en est aujourd'hui le Seigneur.

MERCOIRE ou S. Flour de Mercoire, & autrefois Mercueil, *Mercorium*, *Melgorium*, dans le bas Languedoc, Diocèse de Mende, Parlement de Toulouse, Intendance de Montpellier, Recette de Mende, a 148 habitans.

MERCOIRE, *Mercoria*, *Mercorium*, Abbaye de Filles, Ordre de Cîteaux, Fille de Mansiade, dans le Velay, au Diocèse & à une lieuë & demie du Puy. Elle est située dans la Paroisse de S. Martin de Chandeirac, sur les montagnes du Gévaudan, au milieu d'une grande forêt qui en prend le nom, de même que le ruisseau qui

passe dans le Monastére, & va se décharger à deux lieuës de là, le long des murs de Lingone en Langres, dans la riviere de l'Allier, qui prend sa source dans cette Abbaye, au lieu appellé Cap d'Allier. Ce Monastére a plusieurs fois été renversé, & brûlé par les Calvinistes. Il n'y reste plus des anciens bâtimens que le refectoire qui est assez grand, & bien voûté, & une Eglise vaste, mais déserte.

Les peuples des environs de Mercoire ont une singuliére vénération pour un morceau de la corde dont Nôtre Seigneur Jesus-Christ fut lié dans sa Passion. C'est ce qu'on appelle la sainte Corde.

MERCOUR, dans le Limosin, Diocése de Tulles, Parlement de Bordeaux, Intendance de Limoges, Election de Tulles, a 408 habitans.

MERCUEIL, dans la Bourgogne, Diocése d'Autun, Parlement & Intendance de Dijon, Bailliage & Recette de Beaune, a 138 habitans.

MERCUER, dans le bas Langedoc, Diocése du Puy, Parlement de Toulouse, Intendance de Montpellier, Recette du Puy, a 310 habitans.

MERCUEZ, dans le Quercy, Diocése de Cahors, Parlement de Toulouse, Intendance de Montauban, Election de Cahors, a 268 habitans.

MERCURE ou S. Vincent de Mercure, dans le Dauphiné, Diocése, Parlement, Intendance & Election de Grenoble, a 418 habitans.

MERCUREY, dans la Bourgogne, Diocése de Châlon, Parlement & Intendance de Dijon, Bailliage, Grenier à sel & Recette de Châlon, a 265 habitans. La riviere de Bourgneuf y prend sa source. C'est pays de vignes, & le vin y est de trés-bonne qualité.

MERCUROL, & S. Clement, dans le Dauphiné, Diocése de Valence, Parlement & Intendance de Grenoble, Election de Valence, a 268 habitans.

MERCY, *Merserum*, *Merciacum*, (demeure de Mercier) dans la Normandie, Diocése d'Evreux, Parlement & Intendance de Roüen, Election d'Andely, a 420 habitans.

MERCY, dans la Normandie, Diocése d'Evreux, Parlement & Intendance de Roüen, Election d'Evreux, a 210 habitans.

la MERCY-DIEU, *Misericordia Dei*, Abbaye d'Hommes, Ordre, & de la Réforme de Cîteaux, Fille de Chaales ou Charlieu, dédiée à la Sainte Vierge. Elle est située dans le Poitou, près de la Paroisse de Poiay le Vieux, à un quart de lieuë de la petite Ville de la Rochepoisay, sur la riviere de Gartempe, à trois lieuës & demie de Châtellerault, & à quatre vingt de Paris. Sa situation est agréable, & ses bâtimens trés-beaux. Elle fut d'abord appellée Bercheron, d'un fond de terre où elle étoit située, & elle a conservé ce nom depuis l'année 1151. qu'elle fut commencée, jusqu'en 1175. Elle eut pour Fondateur Eschivart ou Esquivart, Sire de Pruilly en Touraine. Il y a sa sepulture avec son fils, plusieurs autres Seigneurs de Pruilly, Louise Dame de Tout, & un Seigneur dit de la Gastiniere. L'Eglise fut dédié l'an 1224. Messire Montbert de l'Hôpital y fut nommé pour trente-neuviéme Abbé l'an 1708. & l'étoit encore en 1717. Cette Abbaye ne vaut que mille ou douze cens livres de rente.

MERCY, dans la Champagne, Diocése d'Auxerre, Parlement & Intendance de Paris, Election de Tonnerre, a 390 habitans.

MERCY, dans la Champagne, Diocése de Châlons, Parlement & Intendance de Paris, Election de Joigny, a 87 habitans.

MERCY-le-Haut, dans le pays Messin, Diocése, Parlement; Intendance & Recette de Metz, a 59 habitans.

MERDASSON, petite riviere du Languedoc, qui passe par Castelnau prés Montpellier.

MERDRIGNAC, dans la Bretagne, Diocése de S. Malo, Parlement de Rennes, Intendance de Nantes, Recette de S. Malo, a 486 habitans.

MERE', dans le Berry. C'est un Prieuré qui a été uni au College des Jésuites de Bourges en 1627.

MERE', dans la Normandie, Diocése de Bayeux, Parlement de Roüen, Intendance de Caën, Election de Vire, a 890 habitans.

MERE'-Lezigny, Bourg, dans la Touraine, Diocése de Tours, Parlement de Paris, Intendance de Tours, Election de Loches, a 295 habitans.

MEREAN, Bourg, dans le Berry, Diocése de Bourges, Parlement de Paris, Intendance & Prélidial de Bourges, Election d'Issoudun, Grenier à sel de Vierson, a 405 habitans. Il est sur la riviere d'Arnon, à une lieuë de Vierson & de Lieryvilles. C'est un simple Fief appartenant au Chapitre de Bourges. La Taille y est personnelle. M. l'Abbé de Massay est Collateur de la Cure qui est à portion congruë. Les terres sont à bleds, vignes, prez & bois. On adresse les Lettres à Vierson; les habitans sont laborieux.

MEREGLISE, dans la Beauce, Diocése de Chartres, Parlement de Paris, Intendance d'Orleans, Election de Chartres, a 142 habitans.

MEREKEGHEM, dans la Flandre Flamingante, Diocése d'Ypres, Parlement de Doüay, Intendance de Lille, Subdelegation de Cassel, a 91 habitans.

MERELEAZ, dans le Valromey, Diocése de Bellay, Parlement & Intendance de Dijon, Bailliage & Recette de Valromey, a 212 habitans.

MERELESSART, dans la Picardie, Diocése d'Amiens, Parlement de Paris, Intendance & Election d'Amiens, a 595 habitans.

MERENS, dans l'Armagnac, Diocése d'Auch, Parlement de Toulouse, Intendance d'Auch, Election d'Armagnac, a 182 habitans.

MERENS, dans le Comté de Foix, Diocése de Pamiers, Parlement de Toulouse, Intendance & Recette de Roussillon, a 218 habitans.

MERENVILLE, Comté, dans le Gâtinois, Diocése de Sens, Parlement & Intendance de Paris, Election d'Estampes, a 1138 habitans.

MERENVILLE, dans le bas Armagnac, Diocése de Lectoure, Parlement de Toulouse, Intendance d'Auch, Election de Lomagne, a 368 habitans.

MEREO, dans le Berry, de la Châtellenie de Lury.

MEREUIL, dans le Dauphiné, Diocése de Gap, Parlement & Intendance de Grenoble, Election de Gap, a 210 habitans.

MEREUIL, dans la Bourgogne, Diocése d'Autun, Parlement & Intendance de Dijon, Bailliage & Recette de Semur en Auxois, a 56 habitans.

MEREUS-Bompos, dans le Comté de Foix, Diocése de Pamiers, Parlement de Toulouse, Intendance & Recette de Roussillon, a 518 habitans.

MEREY, Bourg, dans la Normandie, Diocése d'Evreux, Parlement & Intendance de Roüen, Election d'Evreux, a 210 habitans.

MEREY,

MEREY, dans la Franche-Comté, Diocèſe, Parlement, Intendance, Bailliage & Recette de Beſançon, à 69 habitans.

MEREY-Saint-Denis, dans la Beauce, Diocèſe de Chartres, Parlement & Intendance de Paris, Election de Montfort, à 600 habitans.

MEREY-Saint-Magloire, dans la Beauce, Diocèſe de Chartres, Parlement & Intendance de Paris, Election de Montfort, à 145 habitans.

MEREY-ſous-Montron, dans la Franche-Comté, Diocèſe, Parlement, Intendance, Bailliage & Recette de Beſançon, à 128 habitans.

MEREY, dans la Champagne, Diocèſe de Reims, Parlement de Paris, Intendance de Châlons, Election de Reims, à 394 habitans.

MERGEY, dans la Champagne, Diocèſe de Troyes, Parlement de Paris, Intendance de Châlons, Election de Troyes, à 340 habitans.

MERGNEUX, dans la Picardie, Diocèſe d'Amiens, Parlement de Paris, Intendance & Election d'Amiens, à 840 habitans.

MERIADE'E, dans la Bretagne, Diocèſe de Vannes, Parlement de Rennes, Intendance de Nantes, Recette de Vannes, à 318 habitans.

MERIAS, dans le Bugey, Gouvernement de Bourgogne, Diocèſe de Lion, Parlement & Intendance de Dijon, Recette de Bellay, à 26 habitans. Il y a une Chartreuſe ſituée près de Nantua.

MERIAUMONT, dans la Picardie, Diocèſe d'Amiens, Parlement de Paris, Intendance & Election d'Amiens, à 345 habitans.

MERICOURT, dans l'Artois, Diocèſe d'Arras, Parlement de Paris, Intendance d'Amiens, Gouvernance d'Arras, Bailliage & Recette de Lens, à 210 habitans.

MERICOURT, dans la Picardie, Diocèſe d'Amiens, Parlement de Paris, Intendance & Election d'Amiens, à 300 habitans.

MERICOURT-L'Abbé, dans la Picardie, Diocèſe d'Amiens, Parlement de Paris, Intendance d'Amiens, Election de Doulens, à 249 habitans.

MERICOURT-ſur-Somme, dans la Picardie, Diocèſe de Noyon, Parlement de Paris, Intendance d'Amiens, Election de Peronne, à 291 habitans.

MERIDON, Bourg & Marché. Il eſt ſitué dans la Normandie, ſur la riviere de Dive, dans l'Election de Falaiſe.

MERIEL, dans le Vexin, Diocèſe de Roüen, Parlement & Intendance de Paris, Election de Pontoiſe, à 408 habitans.

la MERIES, dans la Flandre, Diocèſe de Cambray, Parlement de Dotiay, Intendance & Gouvernance de Maubeuge, à 40 habitans.

MERIEZ-le-Bois, dans le Berry, Diocèſe de Bourges, Parlement de Paris, Intendance & Election de Bourges, à 318 habitans.

MERIGNAC, Bourg, dans l'Angoumois, Diocèſe de Saintes, Parlement de Paris, Intendance de la Rochelle, Election de Cognac, à 910 habitans.

MERIGNAC, dans la Guienne, Diocèſe, Parlement, Intendance & Election de Bordeaux, à 1675 habitans.

MERIGNAC, dans l'Angoumois, Diocèſe d'Angoulême, Parlement de Paris, Intendance de Limoges, Election d'Angoulême, à 533 habitans.

MERIGNAC, dans la Marche, Diocèſe de Limoges, Parlement de Paris, Intendance de Limoges, Election de Bourganeuf, à 385 habitans.

MERIGNAC-l'Egliſe, dans le Limoſin, Diocèſe de Limoges, Parlement de Bordeaux, Intendance de Limoges, Election de Brives, à 209 habitans.

MERIGNAS, dans le Baſadois, Diocèſe de Baſas, Parlement & Intendance de Bordeaux, Election de Condom, à 400 habitans.

MERIGNIES, dans la Flandre, Diocèſe de Tournay, Parlement de Douay, Intendance & Subdelegation de Lille, à 168 habitans.

MERIGNY, dans le Berry, Diocèſe de Bourges, Parlement de Paris, Intendance de Bourges, Election de Blanc, à 910 habitans.

MERILLAC, dans la Bretagne, Diocèſe de S. Brieux, Parlement de Rennes, Intendance de Nantes, Recette de S. Brieux, à 181 habitans.

MERILLES, Bourg, dans le Gâtinois, Diocèſe d'Auxerre, Parlement de Paris, Intendance d'Orleans, Election de Gien, à 1376 habitans.

MERINCHAL-Barmont, ſur les confins de l'Auvergne, Diocèſe de Limoges, Parlement de Paris, Intendance de Moulins, Election de Combrailles, à 505 habitans. C'eſt une Collecte dépendante de la Paroiſſe de Merinchal. Les terres ſont aſſez bonnes à ſeigle, avoine & bled noir; un petit commerce de moutons & de brebis. M. de Barmont en eſt Seigneur.

MERINCHAL-la-Motte; c'eſt la Paroiſſe du lieu ci-deſſus; elle a 594 habitans. Les terres y ſont aſſez bonnes à ſeigle, avoine, & bled noir; un commerce de moutons & de brebis. Il y a deux Foires chaque année. M. le Duc d'Orleans eſt Seigneur de ce lieu.

MERINDAL, dans le Dauphiné, Diocèſe de Vaiſon, Parlement & Intendance de Grenoble, Election de Gap, à 390 habitans.

MERINDOL, dans le Dauphiné, Diocèſe de Valence, Parlement & Intendance de Grenoble, Election de Montelimart, à 168 habitans.

MERINDOL, *Merindolium*, dans la Provence, Diocèſe de Cavaillon, Parlement & Intendance d'Aix, Viguerie & Recette d'Apt, à 144 habitans. Les habitans de ce lieu étoient ci-devant des reſtes des anciens Vaudois ou Albigeois, ils furent tous maſſacrez & leur Village entierement brûlé.

MERINGHEM, dans l'Artois, Diocèſe de S. Omer, Parlement de Paris, Intendance d'Amiens, Gouvernance d'Arras, Bailliage & Recette de S. Omer, à 128 habitans.

MERINVILLE, Comté, dans l'Election d'Eſtampes, appartenant au ſieur Delpéch, Conſeiller, par l'adjudication du 22. Août 1698. Son revenu eſt de huit mille livres. *Voyez* Merenville.

MERIOT, dans la Brie, Diocèſe de Sens, Parlement & Intendance de Paris, Election de Provins, à 168 habitans.

MERIOU, dans le Berry, Diocèſe de Bourges, Parlement de Paris, Intendance de Bourges, Election d'Iſſoudun, à 318 habitans.

MERIS ou Merué, dans la Flandre Flamingante, Diocèſe d'Ypres, Parlement de Douay, Intendance de Lille, Subdelegation de Bailleul, à 470 habitans.

MERISCEQ, dans la Champagne, Diocèſe d'Auxerre, Parlement & Intendance de Paris, Election de Tonnerre, à 290 habitans.

MERITEIN, dans le Bearn, Diocèſe de Leſcar, Parlement de Pau, Intendance d'Auch, Sénéchauſſée & Recette de Sauveterre, à 122 habitans.

MERLANDE, dans le Perigord, Diocèſe de Perigueux, Parlement & Intendance de Bordeaux,

Election de Perigueux, a 305 habitans.

MERLAS, dans le Dauphiné, Diocèſe de Vienne, Parlement & Intendance de Grenoble, Election de Vienne, a 360 habitans.

la MERLATAIRE, dans le Poitou, Diocèſe de la Rochelle, Parlement de Paris, Intendance de Poitiers, Election de Mauleon, a 510 habitans.

MERLAUT, dans la Champagne, Diocèſe de Châlons, Parlement de Paris, Intendance de Châlons, Election de Vitry, a 438 habitans.

MERLE, dans la haute Auvergne, Diocèſe de S. Flour, Parlement de Paris, Intendance de Riom, Election d'Aurillac, a 210 habitans.

MERLEAU, dans la Gaſcogne, Diocèſe de Tarbes, Parlement de Toulouſe, Intendance d'Auch, Recette du Comté de Bigorre, a 109 habitans.

MERLEAC & S. Leon, dans la Bretagne, Diocèſe de Quimper, Parlement de Rennes, Intendance de Nantes, Recette de Quimper, a 168 habitans.

MERLES, dans le pays Meſſin, Diocèſe de Verdun, Parlement & Intendance de Metz, Recette de Verdun, a 300 habitans.

MERLEVENEZ, dans la Bretagne, Diocèſe de Vannes, Parlement de Rennes, Intendance de Nantes, Recette de Vannes, a 386 habitans.

MERLIEU & Valavergny, dans la Picardie, Diocèſe de Laon, Parlement de Paris, Intendance de Soiſſons, Election de Laon, a 170 habitans.

MERLIMONT, dans la Picardie, Diocèſe de Boulogne, Parlement de Paris, Intendance d'Amiens, Gouvernement de Montreuil, a 200 habitans.

MERLOU, autrefois Mello, Meſlo, Meilou, *Mellum*, *Mellotum*, Ville & Baronie, dans la Picardie, Diocèſe de Beauvais, Parlement de Paris, Intendance de Soiſſons, Election de Clermont, a 465 habitans. C'eſt ce lieu qui a donné le nom à la grande Maiſon de Mello, de laquelle eſt Dreux de Mello Connétable de France ſous Philippe Auguſte, & qui appartient aujourd'huy à M. le Duc de Luxembourg, par ſucceſſion de la Ducheſſe de Meckelbourg ſa tante paternelle, à qui Louis II. Prince de Condé en avoit fait préſent, & elle eſt venuë au dernier avec tant d'autres Terres de ſa Maiſon, de la Maiſon de Montmorency dont étoit la Princeſſe de Condé ſa mere. On trouve dans l'Hiſtoire des Grands Officiers de la Couronne, & dans le Dictionnaire Hiſtorique la généalogie de cette Maiſon de Mello, qui ſubſiſtoit encore en 1490. dans la branche de S. Bris. Martin de Mello Chanoine de Paris fonda à Merlou en 1105. une Collegiale, & Renaud de Mello y fonda en 1157. le Prieuré de la Madeleine dépendant de l'Abbaye de Vezelay, dans laquelle il ſe fit enſuite Religieux.

MERNACH, dans la haute Alſace, Diocèſe de Baſle, Conſeil Souverain & Intendance d'Alſace, Bailliage de Ferrette, a 220 habitans.

MERNAY, dans le Poitou, Diocèſe de Poitiers, Parlement de Paris, Intendance & Election de Poitiers, a 810 habitans.

MERON, Bourg, dans l'Anjou, Diocèſe de Poitiers, Parlement de Paris, Intendance de Tours, Election de Montreuil-Bellay, a 160 habitans.

MERONNA, dans la Franche-Comté, Diocèſe, Parlement & Intendance de Beſançon, Bailliage & Recette d'Orgelet, a 30 habitans.

MEROVARD, Bois de cent trois arpens, dépendant de la Maiſtriſe de Bayeux.

MEROUVILLE, dans la Beauce, Diocèſe de Chartres, Parlement de Paris, Intendance d'Orleans, Election de Dourdan, a 376 habitans.

MEROUX, dans la haute Alſace, Diocèſe de Baſle, Conſeil Souverain & Intendance d'Alſace, Bailliage de Betfort, a 118 habitans.

MERPIU, *Melpinum*, Bourg, & Châtellenie, dans l'Angoumois, Diocèſe d'Angoulême, Parlement de Paris, Intendance de la Rochelle, Election de Cognac, a 455 habitans. C'eſt un membre conſiderable du Comté & Duché d'Angoulême, dont il fit encore partie quand ce Duché fut donné en appanage à feu M. le Duc de Berry en 1711. Il ſervit quelquefois de partage à des Cadets des Comtes d'Angoulême; & on peut voir dans le Traité des droits du Roy de Dupuy comment le tout vint à la Couronne du tems de Philippe le Bel.

MERRAY ou Merrey, dans la Bourgogne, Diocèſe de Langres, Parlement & Intendance de Dijon, Bailliage, Grenier à ſel & Recette de Bar-ſur-Seine, a 321 habitans. Il eſt ſitué ſur le penchant d'une colline, aboutiſſant d'un côté à la riviere d'Arce, & de l'autre à la riviere d'Ourſe. Il y a un pont ſur l'Ourſe. C'eſt le grand chemin de Langres à Paris. On y cultive quantité de vignes. Il y a un Prieuré de l'Ordre de S. Benoît.

MERREY, *Mereium*, *Matriacum*, dans la Bourgogne, Diocèſe de Langres, Parlement, Intendance, Bailliage & Recette de Dijon, a 129 habitans. Ils ont le franc-ſalé. C'eſt pays de plaines & de monticules. Il n'y a point de riviere.

MERRY ou Mercy, dans la Normandie, Diocèſe de Séez, Parlement de Roüen, Intendance d'Alençon, Election d'Argentan, a 410 habitans. L'Egliſe Paroiſſiale eſt ſous l'invocation de S. Claude, & à la nomination des Moines de S. Martin de Séez, à qui Roger de Montgommery leur Fondateur, la donna dés 1061. ſelon leur livre rouge fol. 35. & Robert Comte d'Alençon, dont il étoit triſayeul, l'ayant voulu conteſter, il y renonça à la priere de l'Abbé Hugues, de même qu'au Colombier du lieu.

MERRY & Vaux, dans la Champagne, Diocèſe de Sens, Parlement & Intendance de Paris, Election de Joigny, a 536 habitans.

MERRY-le-Sec, dans la Bourgogne, Diocèſe d'Auxerre, Parlement de Paris, Intendance de Dijon, Bailliage, Grenier à ſel & Recette d'Auxerre, a 400 habitans. Il y a des vignes, quoi qu'en pays de montagnes; pluſieurs Hameaux en dépendent, ſavoir Chery, Collangeron, Boſnon, Maſly & la métairie de la Villiere.

MERRY-ſur-Yonne, dans la Bourgogne, Diocèſe d'Auxerre, Parlement de Paris, Intendance de Dijon, Bailliage, Grenier à ſel & Recette d'Auxerre, a 489 habitans. Cette Paroiſſe eſt ſur la riviere d'Yonne; neuf Hameaux en dépendent, Magny, le Denery, Maiſon-Maître-Guillaume, Rippemereau, Bois du Fourneau, la Croix, Ramones, Vault, Couppeau, & le Sauſſoy.

MERRY. *Voyez* Mery.

MERS, dans le Berry, Diocèſe de Bourges, Parlement de Paris, Intendance de Bourges, Election de la Châtre, a 498 habitans. C'eſt un Bourg avec pluſieurs Hameaux ou Villages, ſitué ſur la riviere de Valvre ou Vauvre, du côté du midy, & du côté de l'orient ſur l'Indre. Elles ſe joignent à demi-quart de lieuë de l'Egliſe Paroiſſiale. Il eſt à deux lieuës de la Châtre, à cinq de Châteauroux, à ſept d'Iſſoudun. La Taille eſt perſonnelle, & le revenu de la Cure médiocre; M. le Duc en eſt Collateur. Il y a quatre Chapelles non annexées à l'Egliſe Paroiſſiale. Le terrain y eſt propre au ſeigle,

peu de froment & de vignes, médiocre quantité de prez, quelques taillis, point de forêts. C'eſt un Fief avec haute, moyenne & baſſe Juſtice, qui releve de Châteauroux. M. de la Porte de Montval Grand-Maître des Eaux & Forêts de Blois & Berry en eſt Seigneur. Les principales fêtes ſont celles de S. Martin Patron le 11. Novembre, & de S. Urbain le 5. May.

MERS & Refugny, dans la Normandie, Diocèſe, Parlement & Intendance de Roüen, Election d'Eu, a 454 habitans.

MERS, dans le Bleſois, Diocèſe de Blois, Parlement de Paris, Intendance d'Orleans, Election de Romorentin, a 200 habitans.

MERSENAC, dans la Franche-Comté, Diocèſe, Parlement & Intendance de Beſançon, Bailliage & Recette d'Orgelet, a 35 habitans.

MERSNAY, dans la Franche-Comté, Diocèſe, Parlement & Intendance de Beſançon, Bailliage & Recette de Veſoul, a 228 habitans.

MERT & Romeval, dans la Normandie, Diocèſe, Parlement & Intendance de Roüen, Election d'Eu, a 381 habitans. M. de Launoy en eſt Seigneur.

MERTRUD, dans la Champagne, Diocèſe de Toul, Parlement de Paris, Intendance de Châlons, Election de Joinville, a 435 habitans. L'Egliſe eſt dédiée à S. Jean-Baptiſte & à S. Remy.

MERTZEN, dans la haute Alſace, Diocèſe de Baſle, Conſeil Souverain & Intendance d'Alſace, Bailliage d'Altkirch, a 46 habitans.

MERTZWILLER, dans la baſſe Alſace, Diocèſe de Spire, Conſeil Souverain & Intendance d'Alſace, Bailliage d'Oberbronne, a 137 habitans.

MERU, Bourg, dans la Picardie, Diocèſe de Beauvais, Parlement & Intendance de Paris, Election de Beauvais, a 1396 habitans.

MERVAL, dans la Normandie, Diocèſe, Parlement & Intendance de Roüen, Election de Lions, a 268 habitans. Le Seigneur en prend le nom.

MERVAL, dans la Picardie, Diocèſe de Soiſſons, Parlement de Paris, Intendance & Election de Soiſſons, a 83 habitans.

MERVANS ou Forains, Baronie, dans la Bourgogne, Diocèſe de Châlon, Parlement & Intendance de Dijon, Bailliage de Châlon, Grenier à ſel de Seurre, Recette de S. Laurent, a 505 habitans. C'eſt pays de bois & broſſailles. Il y a quelques marais & ruiſſeaux, & pluſieurs Hameaux qui en dépendent.

MERVANS, Bourg, dans la Bourgogne, dépendant de Mervans ou Forains. C'eſt un pays marécageux, inacceſſible en hyver. Il y a un ruiſſeau qui tarit en été.

MERVAUT, Bourg, dans le Poitou, Diocèſe de Luçon, Parlement de Paris, Intendance de Poitiers, Election de Fontenay, a 995 habitans.

MERVAVILLE, dans le pays Meſſin, Diocèſe, Parlement, Intendance & Recette de Metz, a 33 habitans.

MERVEICH, petite Ville, avec Juſtice Royale, dans le bas Languedoc, Diocèſe d'Alais, Parlement de Toulouſe, Intendance de Montpellier, Recette d'Alais, a 1015 habitans. Elle eſt au bord de la petite riviere de Jaute, à quatre lieuës au-deſſus de Peyrebeau. On l'appelle auſſi Meyrveys.

MERVEIL, dans le Dauphiné, Diocèſe de Gap, Parlement & Intendance de Grenoble, Election de Gap, a 168 habitans.

MERVEIL, dans la Provence, Diocèſe, Parlement, Intendance, Viguerie & Recette d'Aix, a 210 habitans.

le MERVIEL, dans le haut Languedoc, Diocèſe de Mirepoix, Parlement & Intendance de Toulouſe, Recette de Mirepoix, a 106 habitans.

MERVIL, dans la Picardie, Diocèſe d'Amiens, Parlement de Paris, Intendance d'Amiens, Election de Mondidier, a 259 habitans.

MERVILLA, dans le haut Languedoc, Diocèſe, Parlement, Intendance & Recette de Toulouſe, a 163 habitans.

MERVILLE, Ville, dans la Flandre Flamingante, Diocèſe d'Ypres, Parlement de Douay, Intendance de Lille, & Siége d'une Subdelegation, a 3175 habitans. Cette Ville eſt ſituée au bord ſeptentrional de la Lys, dans la Châtellenie de Caſſel, près de la forêt de Nieppe & de S. Venant. Les Flamands l'appellent Merghem. L'on croit que c'eſt l'ancienne *Minariacum*, de l'Itineraire d'Antonin; elle eſt toute ouverte. Il y avoit autrefois une Abbaye conſiderable de Benedictins, dédiée à S. Amé, qui a été transférée à Douay, dont le Chapitre eſt Seigneur de cette Ville. On y fait beaucoup de toiles; les terres ſont graſſes & difficiles à labourer.

MERVILLE, dans la Normandie, Diocèſe de Bayeux, Parlement de Roüen, Intendance & Election de Caën, a 255 habitans.

MERVILLE, *Mervillum*, dans le pays Meſſin, Diocèſe de Toul, Parlement & Intendance de Metz, Bailliage & Recette de Vic, a 168 habitans. C'eſt une Annexe de la Paroiſſe de Brouville. Son Egliſe eſt dédiée à S. Barthelemy. Le Fief & Hameau d'Heriviller en dépendent.

MERVILLE, dans le bas Armagnac, Diocèſe d'Aire, Parlement de Toulouſe, Intendance d'Auch, Election de Riviere-Verdun, a 168 habitans.

MERXHEIM, dans la haute Alſace, Diocèſe de Baſle, Conſeil Souverain & Intendance d'Alſace, Bailliage de Thann, a 204 habitans.

MERY, dans la Picardie, Diocèſe de Beauvais, Parlement de Paris, Intendance de Soiſſons, Election de Clermont, a 770 habitans.

MERY, dans le Bleſois, Diocèſe de Blois, Parlement de Paris, Intendance d'Orleans, Election de Romorantin, a 495 habitans.

MERY, Marquiſat, dans le Vexin, Diocèſe de Roüen, Parlement & Intendance de Paris, Election de Pontoiſe, a 366 habitans.

MERY, dans la Brie, Diocèſe de Soiſſons, Parlement de Paris, Intendance de Soiſſons, Election de Châteauthierry, a 309 habitans.

MERY-ſur-Seine, Ville, dans la Champagne, Diocèſe de Troyes, Parlement de Paris, Intendance de Châlons, Election de Troyes, a 989 habitans. Il y a un Prieuré d'Hommes, Ordre de S. Benoit, dépendant de l'Abbaye de Montier-Saint-Jean. Cette Ville eſt à cinq lieuës au-deſſous de Troyes, dans la propre Champagne particuliere. Elle eſt Siége d'un Bailliage Royal dont les Officiers vont ſiéger une fois la ſemaine à Roüen.

MERY-en-Montagne, dans la Champagne, Diocèſe de Reims, Parlement de Paris, Intendance de Châlons, Election de Reims, a 66 habitans.

MERY-lez-Attigny, dans la Champagne, Diocèſe de Reims, Parlement de Paris, Intendance de Châlons, Election de Reims, a 52 habitans.

MERY-le-Sec ou Mery-Sec, dans la Champagne, Diocèſe de Langres, Parlement de Paris,

Election de Tonnerre, a 288 habitans. Cette Terre & Seigneurie appartient à M. de Couſſant.

MERY-ès-Bois, *Meriacum in boſco*, dans le Berry, Diocèſe de Bourges, Parlement de Paris, Intendance, Préſidial, & Election de Bourges, Grenier à ſel de Vierſon, a 498 habitans. C'eſt un Bourg à ſix lieuës de Bourges, au nord; à cinq d'Aubigny, au midi; à trois lieuës d'Henrichemont au couchant. La riviere de Baranjon y prend ſa ſource. La Taille y eſt perſonnelle; la Cure à portion congruë eſt à la nomination de l'Abbé des Benedictins de S. Sulpice de Bourges. Le terrain y eſt ſabloneux & produit du ſeigle, de l'avoine, du ſarraſin & peu de froment; beaucoup de bois, peu de prez, point de vignes. M. le Duc de Sully, à cauſe de ſa Baronie de la Chapelle-Dam-Gillon en eſt Seigneur haut Juſticier. Le Chapitre de la Sainte Chapelle de Bourges eſt Seigneur de la Terre avec moyenne & baſſe Juſtice, rendant foy & hommage à la Baronie de la Chapelle-Dam-Gillon. Le commerce conſiſte en beſtiaux, laines, cire & chanvres. Les peuples y ſont aſſez doux, fort adroits dans toute ſorte de travail champêtre. S. Firmin Evêque eſt le principal Patron de la Paroiſſe; on célébre ſa fête le 25. Septembre. Il faut adreſſer les Lettres à Bourges & à Aubigny ſur Nerre.

MERZE' & Varanges, dans la Bourgogne, Diocèſe de Mâcon, Parlement de Paris, Intendance de Dijon, Recette de Mâcon, a 138 habitans.

MERZER & le petit Merzer, dans la Bretagne, Diocèſe de Tréguier, Parlement de Rennes, Intendance de Nantes, Recette de Tréguier, a 386 habitans.

MES

MESANDANT, dans la Franche-Comté, Diocèſe, Parlement & Intendance de Beſançon, Bailliage & Recette de Veſoul, a 212 habitans.

MESANGE', dans le Maine, Diocèſe du Mans, Parlement de Paris, Intendance & Election de Tours, a 210 habitans. La Cure eſt au Patronage de l'Abbé d'Evron.

MESANGE', Bourg, dans l'Anjou, Diocèſe d'Angers, Parlement de Paris, Intendance de Tours, Election de la Fléche, a 660 habitans.

MESANGE', dans la Bretagne, Diocèſe de Nantes, Parlement de Rennes, Intendance & Recette de Nantes, a 318 habitans.

MESBRECOURT & Coupet, dans la Picardie, Diocèſe de Laon, Parlement de Paris, Intendance de Soiſſons, Election de Laon, a 289 habitans.

MESCHE'-Courtain & le Preſlot, dans la Franche-Comté, Diocèſe, Parlement & Intendance de Beſançon, Bailliage & Recette de Beaume, a 470 habitans.

MESCHY & Poüilly, dans le pays Meſſin, Diocèſe, Parlement, Intendance & Recette de Metz, a 96 habitans.

MESCLEWE, dans le pays Meſſin, Diocèſe, Parlement, Intendance & Recette de Metz, a 92 habitans.

MESCOULE, dans le Perigord, Diocèſe de Sarlat, Parlement & Intendance de Bordeaux, Election de Sarlat, a 470 habitans.

MESCRINGES, dans la Brie, Diocèſe de Troyes, Parlement de Paris, Intendance de Châlons, Election de Seſanne, a 232 habitans.

la MESENGERE-Seule, dans la Normandie, Diocèſe, Parlement & Intendance de Roüen, Election d'Andely, a 26 habitans.

MESERE', Bourg, dans l'Anjou, Diocèſe d'Angers, Parlement de Paris, Intendance de Tours, Election de la Fléche, a 1295 habitans. De-là viennent apparemment les excellentes Geliues de Meſeré qui ſont ſi eſtimées.

le MESGE, dans la Picardie, Diocèſe d'Amiens, Parlement de Paris, Intendance & Election d'Amiens, a 256 habitans.

MESLAMARE, dans la Normandie, Diocèſe, Parlement & Intendance de Roüen, Election de Montivilliers, a 850 habitans. M. de Beuvron en eſt Seigneur.

MESLAN, dans le Bleſois, Diocèſe de Blois, Parlement de Paris, Intendance d'Orleans, Election de Blois, a 352 habitans.

MESLAN, dans la Bretagne, Diocèſe de Vannes, Parlement de Rennes, Intendance de Nantes, Recette de Vannes, a 368 habitans.

MESLAY-le-Vidame, Baronie & Châtellenie du reſſort du Bailliage de Sens, dans la Beauce, Diocèſe de Chartres, Parlement de Paris, Intendance d'Orleans, Election de Chartres, a 238 habitans.

MESLE', dans la Normandie, Diocèſe de Séez, Parlement de Roüen, Intendance d'Alençon, Election de Falaiſe, a 315 habitans.

MESLE', dans la Beauce, Diocèſe de Blois, Parlement de Paris, Intendance d'Orleans, Election de Vendôme, a 138 habitans.

MESLE', dans la Bretagne, Diocèſe & Parlement de Rennes, Intendance de Nantes, Recette de Rennes, a 318 habitans.

MESLE'-Carhaix, dans la Bretagne, Diocèſe de Quimper, Parlement de Rennes, Intendance de Nantes, Recette de Quimper, a 306 habitans.

MESLE' le Grevet, dans la Beauce, Diocèſe de Chartres, Parlement de Paris, Intendance d'Orleans, Election de Chartres, a 322 habitans.

le MESLE ſur Sarte, dans la Normandie, Diocèſe de Séez. Parlement de Roüen, Intendance & Election d'Alençon, a 405 habitans.

MESLIE'-Fontaine, ſur les frontieres de la Champagne, Diocèſe de Reims, Parlement de Metz, Intendance de Châlons, Election de Châteauregnault, a 30 habitans.

MESLIN, dans la Bretagne, Diocèſe de S. Brieux, Parlement de Rennes, Intendance de Nantes, Recette de S. Brieux, a 368 habitans.

MESLO. *Voyez* Merlou.

MESLON, dans le Bourbonnois, Diocèſe de Bourges, Parlement de Paris, Intendance de Bourges, Election de S. Amand, a 146 habitans.

MESMAY, dans la Franche-Comté, Diocèſe, Parlement & Intendance de Beſançon, Bailliage & Recette de Quingey, a 116 habitans.

MESMES, dans le Perche, Diocèſe de Séez, Parlement de Paris, Intendance d'Alençon, Election de Mortagne, a 412 habitans.

MESMONT, dans la Champagne, Diocèſe de Reims, Parlement de Paris, Intendance de Châlons, Election de Reims, a 340 habitans.

MESMONT, dans la Bourgogne, Diocèſe de Langres, Parlement & Intendance de Dijon, Bailliage & Recette d'Arnay-le-Duc, Grenier à ſel de Vitteaux, a 166 habitans. Il eſt ſitué ſur une éminence; l'Infirmier de S. Benigne de Dijon eſt Collateur de la Cure.

MESMONT, dans la Franche-Comté, Diocèſe, Parlement & Intendance de Beſançon, Recette d'Ornans, a 55 habitans.

MESMOULINS,

MESMOULINS, dans la Normandie, Diocèſe, Parlement & Intendance de Roüen, Election de Montivilliers, a 146 habitans. M. de Godarville en eſt Seigneur.

MESNAC, dans l'Angoumois, Diocèſe d'Angoulême, Parlement de Paris, Intendance de la Rochelle, Election de Cognac, a 518 habitans.

MESNAY, dans la Franche-Comté, Diocèſe, Parlement & Intendance de Beſançon, Bailliage & Recette d'Arbois, a 556 habitans.

MESNAY, dans la Franche-Comté, Diocèſe, Parlement & Intendance de Beſançon, Bailliage & Recette d'Orgelet, a 96 habitans.

MESNELIES, dans la Picardie, Diocèſe d'Amiens, Parlement de Paris, Intendance d'Amiens, Election d'Abbeville, a 275 habitans.

les MESNEUX-lez-Reims, dans la Champagne, Diocèſe de Reims, Parlement de Paris, Intendance de Châlons, Election de Reims, a 586 habitans.

MESNIBUS, Baronie, dans la Normandie, Diocèſe de Coûtances, Parlement de Roüen, Intendance de Caën, Election de Coûtances, a 1275 habitans. Le Seigneur en porte le nom. Il y a un Château.

MESNIERES & Vis, dans la Picardie, Diocèſe d'Amiens, Parlement de Paris, Intendance d'Amiens, Election d'Abbeville, a 386 habitans.

MESNIL. *Voyez* Menil.

la MESPEDE, dans le bas Armagnac, Diocèſe d'Auch, Parlement de Toulouſe, Intendance d'Auch, Election d'Aſtarac, a 318 habitans.

MESPILLIAT, dans la Bourgogne, Diocèſe de Bellay, Parlement & Intendance de Dijon, Recette de Breſſe, a 110 habitans.

MESPLEDE, dans la Guienne, Diocèſe, Parlement, Intendance & Election de Bordeaux, a 86 habitans.

MESPLES, dans le Bourbonnois, Diocèſe de Bourges, Parlement de Paris, Intendance de Moulins, Election de Montluçon, a 142 habitans. C'eſt une Paroiſſe à cinq lieuës de Montluçon; les terres ſont à ſeigle & avoine; les pacages étendus en bois, buiſſons & bruyeres. On y éleve quelques beſtiaux, dont on fait un petit commerce. M. de Châteauthierry eſt Seigneur de ce lieu.

MESPUIS, dans le Gâtinois, Diocèſe de Sens, Parlement & Intendance de Paris, Election d'Eſtampes, a 186 habitans.

MESQUER, dans la Bretagne, Diocèſe de Nantes, Parlement de Rennes, Intendance & Recette de Nantes, a 318 habitans.

MESREVEL, dans la Bretagne, Diocèſe de S. Malo, Parlement de Rennes, Intendance de Nantes, Recette de S. Malo, a 85 habitans.

MESROBERT, dans la Beauce, Diocèſe de Chartres, Parlement de Paris, Intendance d'Orleans, Election de Dourdan, a 445 habitans.

MESSAC, *Miciacum*, dans la Saintonge, Diocèſe de Saintes, Parlement de Bordeaux, Intendance de la Rochelle, Election de Saintes, a 280 habitans.

MESSAC, dans la Bretagne, Diocèſe & Parlement de Rennes, Intendance de Nantes, Recette de Rennes, a 268 habitans.

MESSANGE, dans la Bourgogne, Diocèſe d'Autun, Parlement & Intendance de Dijon, Bailliage & Recette de Nuits, a 210 habitans. Il eſt à une lieuë de Nuits, dans la montagne qu'on appelle le Val de Vergy. Il y a un petit ruiſſeau & quelques vignes.

MESSANGY, dans le Bourbonnois, Diocèſe de Nevers, Parlement de Paris, Intendance & Election de Moulins, a 118 habitans. C'eſt une Paroiſſe à neuf lieuës de Moulins, & deux lieuës de l'Allier, en monticules & en plaines; c'eſt terres à froment d'un bon rapport, orges & avoines: peu de vignes: les foins peu abondans; les pacages peu étendus: un mediocre profit des beſtiaux: beaucoup de bois modernes, appartenans à M. de Levy qui en eſt Seigneur.

MESSARGE, Bois, de mille deux cens ſoixante-quatorze arpens, de la Maîtriſe des Eaux & Forêts de Moulins.

MESSAS, dans l'Orleanois, Diocèſe d'Orleans, Parlement de Paris, Intendance d'Orleans, Election de Beaugency, a 900 habitans.

MESSAY, Hameau, dans le Poitou, Diocèſe de Poitiers, Parlement de Paris, Intendance de Tours, Election de Loudun, a 185 habitans.

MESSE, Bourg, dans le Gâtinois Orleanois, Diocèſe de Sens, Parlement & Intendance de Paris, Election d'Eſtampes, a 360 habitans.

MESSE', dans le Poitou, Diocèſe de Poitiers, Parlement de Paris, Intendance & Election de Poitiers, a 381 habitans.

MESSEIX, dans l'Auvergne, Diocèſe de Clermont, Parlement de Paris, Intendance de Riom, Election de Clermont, a 1315 habitans.

MESSEME', Hameau, & Cenſe dans le Poitou, Diocèſe de Poitiers, Parlement de Paris, Intendance de Tours, Election de Loudun, a 192 habitans.

MESSENAS, dans le Dauphiné, Diocèſe de Vienne, Parlement & Intendance de Grenoble, Election de Vienne, a 186 habitans.

MESSEY ou Meſſay, dans la Bourgogne, Diocèſe de Mâcon, Parlement de Paris, Intendance de Dijon, Bailliage & Recette de Mâcon, a 96 habitans. C'eſt pays plat & marécageux. Il y paſſe un ruiſſeau nommé la Gouteuſe.

MESSEY, Bourg & Baronie, dans la Normandie, Diocèſe de Séez, Parlement de Roüen, Intendance d'Alençon, Election d'Argentan, a 1050 habitans. M. Sauvray en eſt Seigneur. Il y a dans ce lieu deux Paroiſſes, l'une ſous le vocable de S. André, & l'autre de S. Gervais.

MESSEY, dans la Bourgogne, Diocèſe d'Autun, Parlement & Intendance de Dijon, Bailliage & Recette de Beaune, Grenier à ſel de Chagny, a 50 habitans. C'eſt un Hameau de la Paroiſſe de Chailly, ſitué au milieu d'une montagne. Il y a quelques vignes.

MESSEY ſur Nantouze, dans la Bourgogne, Diocèſe de Châlon, Parlement & Intendance de Dijon, Bailliage, Grenier à ſel & Recette de Châlon, a 90 habitans. C'eſt pays de montagnes & vignobles.

MESSIA, dans la Franche Comté, Diocèſe, Parlement & Intendance de Beſançon, Bailliage & Recette d'Orgelet, a 92 habitans.

MESSIA Grand & Petit, dans la Franche-Comté, Diocèſe, Parlement & Intendance de Beſançon, Bailliage & Recette de Lons le Saunier, a 204 habitans.

MESSIER, dans le Dauphiné, Diocèſe de Vienne, Parlement & Intendance de Grenoble, Election de Vienne, a 706 habitans.

MESSIGNY, dans la Bourgogne, Diocèſe de Langres, Parlement, Intendance, Bailliage, Grenier à ſel & Recette de Dijon, a 500 habitans. Pluſieurs Hameaux en dépendent: la Bergerie, Graſcham, la Maiſon, Pechery, les trois Rentes de Charmoy, la Pepine, la Broſſe, les deux

Rentes de Gravée, la Rente de Grandchamp, & les deux Rentes des Tillots. Il eſt ſitué ſur la pente d'une montagne, & ſur la riviere de Suzon qui ne coule que ſept ou huit mois de l'année. Il y a des vignes.

MESSILLAC, dans la Bretagne, Diocèſe de Nantes, Parlement de Rennes, Intendance & Recette de Nantes, a 286 habitans.

MESSINIAUX, dans le Lionnois, Diocèſe de Lion, Parlement de Paris, Intendance & Election de Lion, a 600 habitans.

Pays MESSIN, *Pagus Metenſis*, Province, qui fait partie du Gouvernement militaire de la Province de Metz & Verdun. L'on entend ordinairement par le pays Meſſin, le pays que poſſedoit l'Evêque de Metz en Souveraineté avant la ceſſion de Souveraineté qu'en ont fait les Evêques aux Rois de France; l'on y joint auſſi très-ſouvent les Terres que le Duc de Lorraine a cedées à la France par les derniers Traitez, qui conſiſtent particulierement en un grand chemin de demi-lieuë, pour paſſer de Metz en Alſace; & quelquefois l'on entend par pays Meſſin, toutes les dépendances du Parlement de Metz. Il ne s'agit ici que des Terres que poſſedoient les Evêques de Metz, ou qui relevoient d'eux. Ce pays eſt borné au ſeptentrion, par la Prevôté de Thionville, qui eſt du Duché de Luxembourg & par une partie de la Lorraine Allemande; à l'occident par la Lorraine Allemande; au midy, par la Lorraine Romande, & à l'occident, par le Barrois. Il eſt abondant & peuplé, particulierement dans la partie que l'on appelle Terres de l'Evêché. Il y a quelques bois; l'on y recueille d'aſſez bon vin, des ceriſes & des noix. Il a pris ſon nom de Metz ſa Ville Capitale; les autres Villes ſont Vic, Moyenvic, Gorſe & Marſal: ſes principales Rivieres ſont la Mozelle, la Seille & la Meurte.

Toute l'étenduë de ce Gouvernement eſt de l'Intendance de Metz, qui eſt diſtribuée en ſix Bureaux de Recettes: qui ſont Metz, Vic, Toul, Verdun, Thionville & Sedan. L'on appelle dans le Département, Subvention, ce qu'on appelle Tailles dans le reſte du Royaume.

Le Roy n'a gueres dans ce Gouvernement que les nouveaux droits, qui conſiſtent dans le papier marqué, le Controlle des Exploits, & autres pareils.

MESSINCOURT, dans le pays Meſſin, Diocèſe, Parlement, Intendance de Metz, Duché de Carignan, a 100 habitans.

MESSIRE-Iereſve, dans le Bourbonnois, Diocèſe de Nevers, Parlement de Paris, Intendance & Election de Moulins, a 118 habitans. C'eſt une Paroiſſe à onze lieuës de Moulins, quatre lieuës de l'Allier, ſituée au-deſſus de la riviere de Berbre, pays de monticules: terres legeres à ſeigle, de bon produit, les foins aſſez abondans, les pacages reſſerrez; ils élevent leurs beſtiaux, dont le produit eſt aſſez conſidérable, étant à portée des Foires de la Palice. M. d'Evry en eſt Seigneur.

MESSON & les Hameaux de Prugny, dans la Champagne, Diocèſe de Troyes, Parlement de Paris, Intendance de Châlons, Election de Troyes, a 499 habitans.

MESSUE, dans l'Angoumois, Diocèſe d'Angoulême, Parlement de Paris, Intendance de Limoges, Election d'Angoulême, a 184 habitans.

MESSY, dans la Brie, Diocèſe de Meaux, Parlement & Intendance de Paris, Election de Meaux, a 574 habitans.

MESTABIER, dans la Franche-Comté, Diocèſe, Parlement & Intendance de Beſançon, Bailliage & Recette de Pontarlier, a 146 habitans.

MESTANGE. *Voyez* Meſſange.

MESTAS, dans le Limoſin, Diocèſe de Limoges, Parlement de Bordeaux, Intendance de Limoges, Election de Tulles, a 265 habitans.

MESTERRIEU, dans le Baſadois, Diocèſe de Baſas, Parlement & Intendance de Bordeaux, Election de Condom, a 490 habitans.

MESVES, *Meſſava*, dans le Nivernois, Diocèſe de Nevers, Parlement de Paris, Intendance de Bourges, Election de la Charité-ſur-Loire, a 384 habitans.

MESVILLAC, dans la Bretagne, Diocèſe de Vannes, Parlement de Rennes, Intendance de Nantes, Recette de Vannes, a 268 habitans. Ce lieu eſt ſur le chemin de Nantes à Vannes.

MESVILLER, dans la Picardie, Diocèſe d'Amiens, Parlement de Paris, Intendance d'Amiens, Election de Mondidier, a 445 habitans.

MET

METAIRIE de Vollenet, dans la Bourgogne, Diocèſe d'Autun, Parlement & Intendance de Dijon, Bailliage & Recette de Semur en Auxois, a 20 habitans.

la METAIZE, Bois, contenant cent vingt-deux arpens & demi, dans la Maîtriſe de Moulins.

la METARE, dans le Forez, Diocèſe de Lion, Parlement de Paris, Intendance de Lion, Election de S. Eſtienne, a 304 habitans.

METAYERES du Verdier, dans le Limoſin, Diocèſe de Limoges, Parlement de Bordeaux, Intendance & Election de Limoges, a 74 habitans.

METERON, dans la Flandre Flamingante, Diocèſe d'Ypres, Parlement de Douay, Intendance de Lille, Subdelegation de Bailleul, a 1150 habitans.

METIGNY, dans la Picardie, Diocèſe d'Amiens, Parlement de Paris, Intendance & Election d'Amiens, a 185 habitans.

METSTIERCELIN, dans la Champagne, Diocèſe de Châlons, Parlement de Paris, Intendance de Châlons, Election de Vitry, a 348 habitans.

METTRE', dans la Touraine, Diocèſe de Tours, Parlement de Paris, Intendance & Election de Tours, a 1120 habitans. Ce lieu eſt au bord de la Choiſille, vers Amboiſe. C'eſt une Paroiſſe, dont la Cure eſt à la collation de l'Archevêque de Tours. Il y a une Chapelle conſidérable, nommée la Membrolle, dans l'étenduë de cette Paroiſſe.

METTRIC, dans le pays Meſſin, Diocèſe, Parlement, Intendance & Recette de Metz, a 106 habitans.

METTRICH, dans le pays Meſſin, Diocèſe de Verdun, Parlement & Intendance de Metz, Recette de Verdun, a 60 habitans.

METZ, *Meta*, Ville Capitale du pays Meſſin, Evêché ſuffragant de Tréves, Siége d'un Parlement, d'une Chambre des Comptes, d'une Cour des Aydes & d'un Préſidial. Il y a un Hôtel des Monnoyes, un Tribunal des Juges des Traites, une Maîtriſe des Eaux & Forêts, une Intendance & une Recette: il y a un Corps de Magiſtrats compoſé d'un Maire & de dix Echevins électifs. Elle a 23000 habitans. Cette Ville eſt ſituée ſur la Mozelle qui y reçoit la Seille; ces deux rivieres l'environnent & un bras de la Mozelle la traverſe. C'eſt une des plus peuplées & la plus marchande des pays voiſins:

elle eſt grande & belle. Elle a Tréves au ſeptentrion ; Verdun à l'occident, & Toul au midi ; ſon enceinte, quoique diminuée, a environ neuf mille pas de tour ; mais avant la démolition de ſes Fauxbourgs elle avoit quatre lieuës de circuit. Ses murailles ſont fort belles & garnies de platteformes, de tours & de batteries, avec de bons remparts. La Citadelle fortifiée de quatre baſtions eſt habitée de pluſieurs Artiſans, outre la garniſon.

Cette Ville eſt très-ancienne : Tacite, Ptolomée & les Itineraires en font mention ſous le nom de *Divodurum*. Elle étoit dès ce tems-là Capitale des *Mediomatrices*, peuple puiſſant de la Gaule Belgique, qui du tems de Céſar s'étendoit juſqu'au bord du Rhin. Ces peuples en ont été éloignez par les *Triboci*, les *Nemetes* & les *Vangiones*, qui leur ont enlevé ce qui forme les Dioceſes de Straſbourg, Spire & Vormes en deçà du Rhin. Dès le quatriéme ſiécle elle a commencé à quitter ſon ancien nom, pour prendre celui de ſes peuples *Mediomatrices*, qu'elle a conſervé juſques vers l'onziéme ſiécle que le nom de *Metæ* & *Mettis*, (peut-être corrompu du précedent,) lui eſt demeuré.

Elle étoit très-floriſſante ſous les Romains, qui y avoient un Palais & un bel Amphithéâtre ; mais Attila la ruina entierement dans le cinquiéme ſiécle ; enſuite les François s'en ſaiſirent ſous le regne de Childeric. Elle devint Capitale de la France Orientale ou Royaume d'Auſtraſie, ſous la premiere & la ſeconde race de nos Rois. Sur la fin de la ſeconde race les habitans devinrent libres ſous la protection des Empereurs. Les Evêques à qui les Rois & les Empereurs François avoient donné beaucoup de terres conſidérables devinrent peu à peu Souverains des environs, ſous la protection de l'Empire. Les Comtes qui n'en étoient d'abord que les Gouverneurs ou Chefs des Magiſtrats, partagerent auſſi la Souveraineté deſſous les Evêques : & cette qualité leur devint hereditaire dès le dixiéme ſiécle juſqu'à la fin du douziéme. A leur défaut le Maître Echevin fut revêtu de toute l'autorité. Il y eut dans la ſuite de grands démêlez entre les habitans & les Evêques qui prétendoient créer les Magiſtrats. Ces differends ont cauſé une grande diminution dans les terres des Evêques, qui en alienoient ou en engageoient pour avoir le moyen de ſoutenir la guerre contre les habitans : les choſes ont continué ſur ce pied juſques ſous l'Empereur Charles-Quint, que Metz étoit une Ville libre & Imperiale. Mais l'an 1551. Henry II. étant en marche à la tête de ſon Armée pour aller ſecourir les Princes Allemands opprimez par Charles-Quint, il trouva moyen de s'accommoder avec le Cardinal de Lorraine, qui étoit Adminiſtrateur de l'Evêché ; & du conſentement des habitans, dont il ſe déclara le protecteur, il entra dans Metz, & ſe fit prêter ſerment par les Meſſins. Charles-Quint vint avec toutes les forces de l'Empire pour en chaſſer les François ; mais la vigoureuſe réſiſtance du Duc de Guiſe & de la Garniſon, compoſée de ce qu'il y avoit de plus diſtingué dans la Nobleſſe de France, l'obligea à lever le ſiége. Depuis, Metz eſt reſté à la France, quoique les Evêques en ayent reçu encore long-tems l'inveſtiture de l'Empereur. Louis XIII. y établit le Parlement pour les trois Evêchez. Il ne commença ſes fonctions qu'en 1633. & Metz, ainſi que le temporel des trois Evêchez, a été cedé à la France par la Paix de Weſtphalie en 1648.

La Tradition du pays établit S. Clement, Diſciple de S. Pierre, pour premier Evêque de Metz ; il n'eſt cependant fait aucune mention d'Evêques de Metz avant l'an 304. Ses Prélats devinrent Princes temporels vers le tems de la chute de la Maiſon Imperiale de Charlemagne, & par les liberalitez des Rois de France & des Empereurs de cette Maiſon, & auſſi de leurs ſucceſſeurs, ils devinrent maîtres d'une partie de la Lorraine ; mais les Princes de Lorraine ayant trouvé les moyens de faire élire pluſieurs Prélats de leur Maiſon en reçurent pluſieurs Fiefs, ce qui dans la ſuite diminua beaucoup le temporel de ces Evêques, tant par les alienations, que par les inféodations & les échanges qu'ils firent avec eux. Ces Prélats étoient élûs par le Chapitre de la Cathédrale. Mais Louis XIV. a obtenu de Clement IX. un Indult, qui lui en accorde & à ſes ſucceſſeurs la nomination, auſſi-bien que des Abbayes & des Canonicats de tout le Dioceſe.

L'Evêque de Metz prend toujours la qualité de Prince du ſaint Empire, & joüit de quatre-vingt-dix mille livres de rente, tant du revenu propre de l'Evêché, que de l'engagement de la ſaline de Moyenvic, & ſon Dioceſe comprend pour le ſpirituel une partie de la Lorraine, une partie du Luxembourg François, & pluſieurs Souverainetez de Princes de l'Empire qui en étoient autrefois mouvantes. Il eſt compoſé d'environ ſix cens vingt Paroiſſes, diviſées en cinq Archidiaconnez & vingt-deux Archiprêtrez. L'Archidiaconné de S. Arnoul eſt à préſent occupé par des Lutheriens.

L'Egliſe Cathédrale de Metz eſt dédiée à ſaint Eſtienne premier Martyr. Son Chapitre eſt compoſé de douze Dignitez & de vingt-huit Canonicats. Celui qui occupe la premiere Dignité ſe nomme Primicier, il joüit de ſix mille livres, & le Doyen, qui eſt après lui, de trois mille livres ; les Canonicats ſont de deux mille livres de revenu. Il y a encore trois Chapitres : celui de S. Sauveur, compoſé d'un Prévôt, d'un Doyen & de douze Chanoines : celui de S. Thibaut, & celui de Nôtre-Dame de la Ronde. Il y a ſix Abbayes dans la Ville & ſeize Paroiſſes. Les Abbayes ſont celle de S. Arnould qui eſt de l'Ordre de S Benoît ; c'eſt la plus ancienne Egliſe de Metz : elle a ſervi de Cathédrale juſqu'au tems des enfans du Grand Clovis qu'elle fut ruinée, parce qu'elle étoit hors la Ville ; l'Evêque fit rebâtir cette Egliſe, mais il transfera ſon Siége Epiſcopal dans la Ville. On appelloit alors cette Abbaye les ſaints Apôtres : elle n'a pris ſon nom moderne que depuis qu'on y a enterré S. Arnould : alors cette Egliſe devint Collegiale. Lors de la tranſlation du Siége Epiſcopal ; ſes Chanoines étoient réguliers, mais étant tombez dans le relâchement, l'Evêque de Metz Adalberon y fit venir des Bénédictins de l'Abbaye de Gorze. Comme cette Abbaye étoit près des Fortifications de la place, lorſque Charles-Quint en vint faire le ſiége, le Duc de Guiſe qui défendoit la place, en fit raſer le Monaſtére & les Religieux furent transferez dans la Ville en 1552. au Couvent des Jacobins. Elle a dix mille livres de revenu.

L'Abbaye de S. Clement eſt du même Ordre : elle étoit ſituée autrefois à un quart de lieuë de la Ville, & deſſervie par des Chanoines. Adalberon Evêque de Metz y mit des Bénédictins de l'Abbaye de Luxeuil en 918. S. Simphorien eſt auſſi une Abbaye du même Ordre très-ancienne : on la croit fondée par S. Papoul Evêque de Metz ; comme elle étoit hors de la Ville, les Barbares la détruiſirent dans leurs courſes ; le même Adalberon la rétablit ſous le nom de S. Simphorien, & y mit des Bénédictins : elle fut transferée dans la Ville en 1444. par ordre du Magiſtrat qui craignoit un ſiége. L'Abbé en retire neuf mille livres de rente. S. Pierre Abbaye de Filles de l'Ordre de S. Benoît ; elle fut

fondée en 680. par Eleuthere ſous le regne de Theodoric : ayant été ruinée en 1560. elle fut transferée dans une maiſon d'une Commanderie de S. Antoine ; elle joüit de quatorze mille livres de revenu.

L'Abbaye de S. Vincent, Ordre de S. Benoît, fondée en 968. par Theodoric Evêque de Metz ; elle vaut neuf mille livres à l'Abbé, elle étoit cidevant dans une Iſle près de la Ville, d'où elle a depuis été transferée dans la Ville.

Sainte Marie Abbaye de Filles de l'Ordre de S. Benoît ; c'étoit d'abord un Chapitre compoſé d'une Abbeſſe & de pluſieurs Chanoineſſes, filles de condition, fondé par Adalberon. On les a contraint de recevoir la Regle de S. Benoît en 1680. auſſi-bien que celles de l'Abbaye de ſainte Gloſſinde, qui avoit d'abord été fondée ſous l'invocation de S. Pierre & de S. Sulpice de Bourges, par Wintron Comte de Pertois, dont ſainte Gloſſinde ſa fille fut la premiere Abbeſſe. Le même Adalberon rétablit cette Abbaye vers l'an 945. elle ne ſubſiſte plus. L'Abbaye de Pontifroy de l'Ordre de Citeaux fut fondée hors la Ville en 1231. & transferée en 1572. dans l'Egliſe Paroiſſiale de S. George. Cette Abbaye eſt en regle, mais il n'y a que l'Abbé qui joüit de trois mille livres de rente.

Il eſt bon de remarquer que Metz eſt la ſeule Ville de France où les Juifs ayent une Synagogue & le libre exercice de leur Religion. Vers l'an 1565. il n'y en avoit que deux familles, il y en a préſentement au moins trois cens. On leur a aſſigné le quartier de S. Feron pour leur demeure, avec défenſe de s'étendre au-delà, ni de poſſéder aucuns immeubles, à la réſerve des ſeules maiſons du quartier dans lequel ils ſont reſtraints ; il leur eſt ordonné de porter des chapeaux jaunes, & ſont ſoumis aux Magiſtrats de Police. Dans les affaires qui ſurviennent entre eux ils n'ont d'autres Juges que leur Raby ; mais lorſqu'ils ont quelques affaires avec les Chrétiens, ils ſont traduits devant les Juges ordinaires.

Les habitans de Metz font un grand commerce de grains qu'ils ramaſſent dans la Lorraine, ainſi que les graines de navetes, qu'ils vont porter aux Hollandois par la Mozelle. Il y a auſſi une Manufacture conſidérable de bas à l'éguille, de petites ſerges, de ratines & de groſſes étoffes ; mais la manufacture la plus conſidérable eſt celle de Tannerie pour laquelle les eaux de la Seille ſont fort propres ; l'on y fait auſſi beaucoup de confitures de mirabelles & framboiſes blanches. Il y a quelques Sculpteurs occupez particulierement aux ouvrages de bois de ſainte Lucie, que l'on tire des environs d'Epinal en Lorraine. Les Jéſuites y ont un College qui eſt le ſeul qu'il y ait dans la Ville.

Le Gouvernement Militaire de la Ville eſt ordinairement attaché au Gouvernement de la Province. Il y a double Etat-Major, l'un pour la Ville & l'autre pour la Citadelle ; c'eſt la réſidence du Prevôt Général de la Maréchauſſée, pour les trois Evêchez, Metz, Toul & Verdun. L'enceinte de cette Ville a une grande lieuë de circonference : ſes ruës ſont étroites, & la plûpart des murs des maiſons ſont bâtis à crêneaux : ce qui pourroit avoir été occaſionné par les troubles qui pouvoient agiter cette Ville dans le tems qu'elle ſe gouvernoit en forme de Republique, comme Ville Imperiale.

La Mozelle l'environne à l'occident & au ſeptentrion : l'on en a même détourné le cours par une forte digue de pierre de huit toiſes de large & de cent ſoixante de long pour la partager en deux canaux, dont l'une entre dans la Ville, & l'autre baigne les murailles. Ils appellent cette digue Vadrineaux, du Latin *Vadum Reginaldi*. Les glaces & les débordemens y cauſent ſouvent de grandes réparations à faire. Lorſque l'eau paſſe par-deſſus cette digue, elle forme une magnifique nape. La Seille enveloppe la Ville de Metz du côté de l'orient ; ſes eaux ſervent beaucoup aux Tanneurs.

La Cathédrale eſt une très-belle Egliſe, mais très-mal ſituée ſur la pente d'une colline : l'on y remarque une belle cuve de porphyre d'une ſeule piece, qui ſert de Baptiſtaire ; l'on voit le tombeau de l'Empereur Louis le Debonnaire dans l'Egliſe de l'Abbaye de S. Arnould.

L'on a beaucoup augmenté les Fortifications de cette place depuis le ſiége que Charles-Quint y vint mettre en 1552. l'on a conſervé les anciennes Fortifications de ce tems-là ; mais on y a ajoûté une belle Citadelle à quatre baſtions & treize autres bons baſtions qui enveloppent la place, outre deux ouvrages à corne & un grand retranchement ſitué au bas de la riviere, garni de bons foſſez & de fortes demi-lunes.

la METZ & la Cenſe de Ploireaux, dans la Champagne, Diocéſe de Reims, Parlement de Paris, Intendance de Châlons, Election de Rhetel, a 199 habitans.

METZ, dans la Picardie, Diocéſe d'Amiens, Parlement de Paris, Intendance & Election d'Amiens, a 448 habitans.

METZ en Couture, dans l'Artois, Diocéſe d'Arras, Parlement de Paris, Intendance d'Amiens, Gouvernance d'Arras, Bailliage & Recette de Bapaume, a 667 habitans.

METZ-Robert, dans la Champagne, Diocéſe de Langres, Parlement de Paris, Intendance de Châlons, Election de Bar-ſur-Aube, a 115 habitans.

METZ-le-Comte, dans le Nivernois, Diocéſe de Nevers, Parlement de Paris, Intendance d'Orleans, Election de Clamecy, a 578 habitans. C'eſt une Châtellenie.

METZANGE, dans le pays Meſſin, Diocéſe, Parlement, Intendance & Recette de Metz, a 41 habitans.

METZERECHE, dans le pays Meſſin, Diocéſe, Parlement, Intendance & Recette de Metz, a 41 habitans.

MEU

MEUCON, dans la Bretagne, Diocéſe de Vannes, Parlement de Rennes, Intendance de Nantes, Recette de Vannes, a [illegible] habitans.

MEUDON, *Meldanum*, & Fleury,) Bourg, Maiſon Royale, dans l'Iſle de France, Diocéſe, Parlement, Intendance & Election de Paris, a 1580 habitans. Meudon eſt un Bourg ſitué à deux lieuës de Paris, conſidérable par le Château qui appartenoit à feu Monſeigneur le Dauphin, fils unique de Louis XIV. & préſentement à Sa Majeſté Louis XV. Il eſt bâti ſur une éminence, d'où l'on voit Paris tout à découvert, & les Bourgs des environs. Son avenuë eſt une des plus belles Terraſſes de l'Europe : elle eſt pratiquée ſur les flancs d'un rocher, où le Cardinal de Lorraine fit commencer ce Château par Philbert de Lorme, ſous le regne de François I. Il fonda & fit auſſi bâtir le Couvent des Capucins (leur premiere Maiſon en France) qui eſt encore aujourd'hui ſur la côte de cette terraſſe la plus proche de la riviere : leur maiſon & l'enclos ont trente arpens d'étenduë, qu'ils tiennent des liberalitez de Monſeigneur.

Ce Château fut conſidérablement augmenté par le Comte Abel Servien, Surintendant des Finan-

ces ;

ces ; le Chancelier le Tellier y fit faire de magnifiques jardins, qu'il enferma d'un parc vaſte & ſpacieux, dont les extremitez joignent ceux de Verſailles & de S. Cloud. M. de Louvois Miniſtre d'Etat, l'a encore depuis fait embellir. Mademoiſelle d'Orleans de Montpenſier tante de Monſeigneur (à la mode de Bretagne,) lui ayant légué en 1691. ſa belle maiſon de Choiſi ſur Seine, Louis XIV. l'échangea pour Meudon, aprés la mort du Marquis de Louvois. La façade de cet ancien Château eſt rougie de brique & accompagnée de quelques buſtes & de balcons qui regnent tout autour.

Depuis l'échange, qui rendit ce Château Maiſon Royale, Monſeigneur l'a orné de tout ce que l'art peut ajoûter aux plus heureuſes diſpoſitions de la nature. Les Fontaines y ont été augmentées, des Grottes ajoûtées, de nouvelles routes percées, de magnifiques avenues plantées ; enſorte que ce lieu s'eſt trouvé depuis digne de Louis le Grand, qui y faiſoit chaque année trois ou quatre voyages de deux ou trois jours : c'eſt un des plus brillans, des plus riches & des plus agréables ſéjours, & dont l'aimable Prince, qui étoit l'eſperance de la France & la conſolation des Peuples, faiſoit ſes plus cheres délices : il y mourut de la petite vérole le 14. Avril 1711.

Ce Château, où l'on arrive par une grande avant-cour garnie de gazon, eſt compoſé d'un grand corps de logis qui ſe préſente en face. Il eſt accompagné de deux alles : celle qui donne ſur la plaine a été rétablie par Monſeigneur, dont les écuſſons paroiſſent du côté du Jardin : les armes de M. le Tellier ſont en face au bas du pavillon du millieu, que l'on appelle vulgairement la Calotte de Meudon.

Aprés Verſailles, rien n'eſt au-deſſus de la beauté des appartemens de ce Château : les glaces, les peintures, les dorures & les marbres y ſont en profuſion. Il n'y manque que la richeſſe des meubles, qui ont été envoyez en Eſpagne pour la part de Philippe V. dans la ſucceſſion de feu Monſeigneur ſon pere.

La Galerie eſt ornée de tout ce qui peut la rendre magnifique : outre l'éclat des marbres & des dorures, il y a un grand nombre de ſtatuës antiques & modernes ; & par-deſſus tout, quantité de peintures des deux côtez, qui repréſentent des Campagnes & des ſiéges. Ces beaux ouvrages ſont de Martin l'aîné, habile Peintre.

Feu Monſeigneur a fait conſtruire en place de l'ancienne grotte de Meudon, un Château neuf très-conſidérable par pluſieurs ſujets. Le ſecond étage de cet appartement rend de plein pied dans le jardin haut.

Les Jardins ſont coupez en terraſſes qui s'élévent les unes ſur les autres : elles ſe terminent vers le midi par une pente inſenſible, juſqu'au bas du côteau, où il y a deux pieces d'eau, & un canal au bout. Des bois d'une charmante beauté y font reſpirer pendant la chaleur une fraîcheur délicieuſe, en même-tems qu'on y goûte un paiſible repos qu'inſpire le déſert le plus écarté. Cette ſolitude n'en eſt pas plus ſauvage : car le nombre infini d'agréemens champêtres, qu'on a pris ſoin de joindre aux beautez naturelles de ce Palais, la rendent le lieu du monde le plus enchanté & le plus délicieux.

L'Orangerie eſt des plus belles, tant par la quantité, que par la groſſeur des orangers qui ſont des plus gros, & placez tout proche les uns des autres.

Le Village de Meudon n'a rien de ſingulier que la Paroiſſe ; feu Monſeigneur l'a fait rebâtir, avec un clocher ; & une fontaine pour la commodité des habitans.

MEVEIA, dans la Franche-Comté, Diocéſe, Parlement & Intendance de Beſançon, Bailliage & Recette de la Terre de S. Claude, à 245 habitans.

MEULERS, dans la Normandie, Diocéſe, Parlement & Intendance de Roüen, Election d'Arques, à 486 habitans. M. de Brinon en eſt Seigneur.

MEULES, dans la Normandie, Diocéſe de Liſieux, Parlement de Roüen, Intendance d'Alençon, Election de Liſieux, à 995 habitans.

MEULIN, dans la Bourgogne, Diocéſe d'Autun, Parlement de Paris, Intendance de Dijon, Bailliage de Mâcon, Grenier à ſel de Cluny, Recette de Semur en Brionnois, à 142 habitans.

MEULLENT, *Mellentum*, Ville, partie dans le Vexin François, Diocéſe de Roüen, partie dans la Beauce, & du Diocéſe de Chartres, Parlement & Intendance de Paris, Election de Mantes, à 787 habitans. Cette Ville eſt ſur la Seine, qui la ſepare comme elle partage ces deux pays, à huit lieuës de Paris, à trois au-deſſous de Poiſſy. Elle eſt Siége d'un Grenier à ſel, & d'un Bailliage qui reſſortit au Préſidial de Mantes & eſt régie par la même Coûtume que l'on appelle la Coûtume de Mantes, & de Meullent redigée en 1556. Elle eſt encore, à cauſe de ſon Fort un Gouvernement particulier du Gouvernement de l'Iſle de France. Elle a eu autrefois ſes Comtes particuliers, mais elle eſt réunie à la Couronne depuis long-tems. M. de la Chesnaye eſt Gouverneur du Château. Son Pont de pierre qui traverſe la Seine, marque que c'étoit un grand paſſage. On ne ſçait par qui il fut bâti ; car il pourroit être plus ancien que ſes Comtes. Il y a dans ce Château une Paroiſſe dédiée à S. Jacques, & un Monaſtére de Bénédictins, dédié à S. Nicaiſe. L'Abbé du Bec préſente aux Cures de Nôtre Dame & de S. Nicolas, & à la Chapelle de S. Michel. Outre les Paroiſſes, il y a dans la Ville deux Couvens, de Bénédictines & de Récolets, & une Chapelle dédiée à Sainte Avoye, pour laquelle les peuples des environs ont une grande dévotion ; une maiſon d'Annonciades, qui a trois mille livres de revenu, outre une penſion du Roy, & un Hôtel-Dieu gouverné par des Religieuſes qui ont quatre mille livres. Il y avoit dans l'Iſle voiſine un Prieuré conſidérable en l'honneur de S. Côme dépendant de la même Abbaye ; mais M. l'Abbé Bignon Conſeiller d'Etat & Bibliothequaire du Roy, qui poſſede ce Bénéfice, en a trouvé la ſituation ſi agréable qu'il a ſouhaité avoir la propriété du lieu pour y bâtir une maiſon de plaiſance ; c'eſt ce qui lui a été accordé moyennant un dédommagement de dix mille livres. Le titre du Prieuré a été transferé dans une Egliſe de la Ville, & le Prieuré même a été uni au Séminaire de Chartres, qui en jouira aprés la mort de cet illuſtre Abbé, lequel préſentement en fait une retraite digne de lui. Amauri, Comte de Meullent fonda l'an 1135. à Fontaine-Guérard en Normandie, Diocéſe de Roüen, une Abbaye de Filles, Ordre de Cîteaux. Il y a à Meullent une Manufacture pour la préparation des cuirs, dont le commerce eſt conſidérable.

MEULLY, dans la Bourgogne, Diocéſe d'Autun, Parlement & Intendance de Dijon, Bailliage, Grenier à ſel & Recette de Nuits, à 100 habitans. C'eſt pays de montagnes, ſur le chemin d'Arnay-le-Duc. Il y a des vignes.

MEULSAUS, dans la Beauce, Diocéſe de Chartres, Parlement & Intendance de Paris, Election de Mantes, à 95 habitans.

MEUNET, dans le Blesois, Diocèse de Blois, Parlement de Paris, Intendance d'Orleans, Election de Romorentin, a 395 habitans.

MEVOISIN, dans la Beauce, Diocèse de Chartres, Parlement de Paris, Intendance d'Orleans, Election de Chartres, a 196 habitans.

MEVOUILLON, *Medullio*, Baronie, dans le Dauphiné, Diocèse de Gap, Parlement & Intendance de Grenoble, Election de Montelimart, a 310 habitans. C'étoit autrefois une Baronie libre qui ne relevoit que de l'Empire. Le Dauphin Humbert I. en acquit le haut Domaine en 1293. & Humbert II. ayant hérité de son parent du Domaine utile l'unit au Dauphiné. Ce lieu releve à présent du Siége Royal du Buy, qui est la Ville Capitale de ladite Baronie. Elle est Siége d'un Bailliage particulier du ressort du Bailliage des Montagnes. Il y avoit autrefois un Fort qui a été démoli.

MEUR, dans le Berry, Diocèse de Bourges, Parlement de Paris, Intendance de Bourges, Election de Chateauroux, a 292 habitans.

MEURAINES, dans la Normandie, Diocèse de Bayeux, Parlement de Roüen, Intendance de Caën, Election de Bayeux, a 380 habitans.

MEURCE', Bourg, dans le Maine, Diocèse du Mans, Parlement de Paris, Intendance de Tours, Election du Mans, a 435 habitans.

MEURCHIN, dans l'Artois, Diocèse d'Arras, Parlement de Paris, Intendance d'Amiens, Gouvernance, Bailliage & Recette d'Arras, a 443 habitans.

la MEURDRAQUIERE, dans la Normandie, Diocèse de Coûtances, Parlement de Roüen, Intendance de Caën, Election de Coûtances, a 512 habitans.

MEURE, dans la Bourgogne, Diocèse d'Autun, Parlement & Intendance de Dijon, Bailliage & Recette d'Autun, a 18 habitans. C'est un Prieuré de l'Ordre de S. Benoît.

MEURE & le Moulin, dans la Champagne, Diocèse de Langres, Parlement de Paris, Intendance de Châlons, Election de Chaumont, a 205 habitans.

MEUREAU, dans la Champagne, Diocèse de Châlons, Parlement de Paris, Intendance & Election de Châlons, a 210 habitans. La petite riviere d'Ornay prend sa source dans ce lieu.

MEURECOUS, dans la Franche-Comté, Diocèse, Parlement & Intendance de Besançon, Bailliage & Recette de Vesoul, a 330 habitans.

MEUREVILLE, dans la Champagne, Diocèse de Langres, Parlement de Paris, Intendance de Châlons, Electionde Bar-sur-Aube, a 256 habitans.

MEURIVAL, dans la Picardie, Diocèse de Laon, Parlement de Paris, Intendance de Soissons, Election de Laon, a 168 habitans.

MEURS, Bourg, dans l'Anjou, Diocèse d'Angers, Parlement de Paris, Intendance de Tours, Election d'Angers, a 1000 habitans.

MEURSAC, Bourg, dans la Saintonge, Diocèse de Saintes, Parlement de Bordeaux, Intendance de la Rochelle, Election de Saintes a 1336 habitans.

la MEURTE, Riviere de la Lorraine, qui prend sa source dans les montagnes de Vauges & se jette dans la Moselle à Condé, à trois lieuës au-dessous de Pont-à-Mousson, après avoir passé par Nancy, où elle commence à être navigable.

MEUSE, dans la Champagne, en Bassigny, Diocèse de Langres, Parlement de Paris, Intendance de Châlons, Election de Langres, a 568 habitans. C'est près de ce Village, qui est très-ancien, que la Meuse prend sa source.

la MEUSE, *Mosa*, Fleuve, qui prend sa source dans le Bassigny, près de Langres, & au Village nommé Meuse dont il prend le nom. Il traverse le Duché de Bar, ensuite passe à Vaucouleurs, Verdun, Stenay, Mouson, Sedan, Donchery, Mesieres, Charlemont, Dinant; il entre dans les Pays-Bas Catholiques, où il reçoit la Sambre à Namur; se joint au Vahal dans les Provinces-Unies, puis va se jetter dans la mer, entre les Isles du Comté de Hollande, où il facilite le commerce. Le Maréchal de Vauban avoit fait un projet pour joindre la Meuse à la Moselle, par le moyen de deux ruisseaux dont l'un se jette dans la Moselle à Toul, & l'autre dans la Meuse au-dessus de Pagny.

MEUSQUES & Quercamp, dans l'Artois, Diocèse de S. Omer, Parlement de Paris, Intendance d'Amiens, Gouvernance d'Arras, Bailliage & Recette de S. Omer, a 111 habitans.

MEUVY, Baronie, dans la Bourgogne, Diocèse de Langres, Parlement, Intendance, Bailliage & Recette de Dijon, a 530 habitans. Ce lieu est dans un vallon enclavé dans la Champagne, à vingt lieuës de Dijon, près les sources de la Meuse & du Duché de Bar. Ils ont le franc salé; il y a deux Métairies, Touillon & Chanfour.

MEUX, dans la Picardie, Diocèse de Soissons, Parlement de Paris, Intendance de Soissons, Election de Compiégne, a 996 habitans. M. le Marquis de Rouillé en est Seigneur. La Terre vaut deux mille livres de revenu.

MEUX ou S. Martin de Meux, Bourg, dans la Saintonge, Diocèse de Saintes, Parlement de Bordeaux, Intendance de la Rochelle, Election de Saintes, a 480 habitans.

MEUXE, dans la Champagne, Diocèse de Langres, Parlement de Paris, Intendance de Châlons, Election de Langres, a 142 habitans.

MEUZAT, dans le Limosin, Diocèse de Limoges, Parlement de Bordeaux, Intendance & Election de Limoges, a 698 habitans.

MEX

MEXIMIEUX, Bourg & Baronie, dans la Bourgogne, Diocèse de Lion, Parlement & Intendance de Dijon, Bailliage & Recette de Bresse, a 520 habitans; il y a une Eglise Collegiale & une Mairie.

MEXY, dans le pays Messin, Diocèse, Parlement, Intendance & Recette de Metz, a 114 habitans.

MEY

MEY, dans le pays Messin, Diocèse, Parlement, Intendance & Recette de Metz, a 140 habitans.

MEYENHEIEM, dans la haute Alsace, Diocèse de Basle, Conseil Souverain & Intendance d'Alsace, Bailliage d'Ensisheim, a 200 habitans.

MEYIN, dans le pays de Gex, Diocèse de Genève, Parlement & Intendance de Dijon, Bailliage & Recette de Gex, a 232 habitans.

MEYLAN, dans le Dauphiné, Diocèse, Parlement, Intendance & Election de Grenoble, a 455 habitans.

MEYLIEU, dans le Forez, Diocèse de Lion, Parlement de Paris, Intendance de Lion, Election de Montbrison, a 450 habitans.

MEYLON, dans le Dauphiné, Diocèse,

Parlement, Intendance & Election de Grenoble, a 310 habitans.

MEYMAC, *Mediomacum*, près les Pyrenées.

MEYMAS, dans le Dauphiné, Diocèse de Valence, Parlement & Intendance de Grenoble, Election de Valence, a 673 habitans.

MEYMES, dans l'Armagnac, Diocèse d'Auch, Parlement de Toulouse, Intendance d'Auch, Election d'Armagnac, a 286 habitans.

MEYMONT, dans l'Auvergne, Diocèse de Clermont, Parlement de Paris, Intendance de Riom, Election de Clermont, a 215 habitans.

MEYNAC, *Meinacum*, dans la Guienne, Diocèse, Parlement, Intendance & Election de Bordeaux, a 200 habitans.

MEYNARGUETTES, dans la Provence, Diocèse, Parlement & Intendance d'Aix, Viguerie & Recette de S. Maximin, a 310 habitans.

MEYNES, dans le bas Languedoc, Diocèse de Nîmes, Parlement de Toulouse, Intendance de Montpellier, Recette de Nîmes, a 590 habitans.

MEYNIER, dans le Rouergue, Diocèse de Rodez, Parlement de Toulouse, Intendance de Montauban, Election de Rodez, a 486 habitans.

MEYNIER, dans le Rouergue, Diocèse de Rodez, Parlement de Toulouse, Intendance de Montauban, Election de Villefranche, a 310 habitans.

MEYPIN, dans le Dauphiné, Diocèse de Vienne, Parlement & Intendance de Grenoble, Election de Vienne, a 156 habitans.

MEYRAN, petit port de mer, sur les côtes de la Provence.

MEYRARGUES, *Castrum de Meyranicis*, dans la Provence, Diocèse, Parlement, Intendance, Viguerie & Recette d'Aix, a 286 habitans. Le terroir de ce lieu est beau & abondant. Il y a un Château que la nature & l'art ont rendu très-fort. Ce lieu a appartenu autrefois aux Princes de Beaux, desquels Charles II. Roy de Sicile & Comte de Provence l'acquit en 1291. Il revint encore à la famille de Beaux en 1374. d'où il passa en 1400. au Maréchal de Boucicault. Il a ensuite été possedé long-tems par la Maison d'Alagonia desquels les Valets de Marseille l'acquirent en 1620. La force de son Château a donné occasion à ses Seigneurs de se révolter, ce qui est cause qu'il a été plusieurs fois confisqué.

MEYRESTE, *Castrum de Meireſtá*, dans la Provence, Diocèse de Riez, Parlement & Intendance d'Aix, Viguerie & Recette de Moutiers, a 268 habitans.

MEYRIA, dans la Bourgogne, Diocèse de Bellay, Parlement & Intendance de Dijon, Bailliage & Recette de Bresse, a 137 habitans.

la MEYRIE, dans le Dauphiné, Diocèse, Parlement, Intendance & Election de Grenoble, a 418 habitans.

MEYRIEU, dans le Dauphiné, Diocèse de Vienne, Parlement & Intendance de Grenoble, Election de Vienne, a 360 habitans.

MEYROU, petite riviere du Dauphiné: elle se jette dans la Drome.

MEYRONNE, dans la vallée de Barcelonnette, Diocèse d'Ambrun. C'est la patrie de François de Meyronis, Religieux Franciscain, Auteur de la Sorbonique aux Ecoles de Theologie de Paris.

MEYRONNE, dans le bas Languedoc, Diocèse de Mende, Parlement de Toulouse, Intendance de Montpellier, Recette de Mende, a 10 habitans.

MEYRUEIL, dans la Provence, Diocèse d'Aix, Parlement, Intendance, Viguerie & Recette d'Aix, a 286 habitans.

MEYRVEYS ou Merveich, dans le bas Languedoc, Diocèse d'Alais, Parlement de Toulouse, Intendance de Montpellier, Recette d'Alais, a 69 habitans. *Voyez* Merveich.

la MEYSE, Bourg, dans le Limosin, Diocèse de Limoges, Parlement de Bordeaux, Intendance & Election de Limoges, a 905 habitans.

MEYSERIA, dans la Bourgogne, Diocèse de Bellay, Parlement & Intendance de Dijon, Bailliage & Recette de Bresse, a 184 habitans.

MEYZIEU, dans le Dauphiné, Diocèse de Lion, Parlement & Intendance de Grenoble, Election de Gap, a 556 habitans.

MEYZIEU, dans le Dauphiné, Diocèse de Vienne, Parlement & Intendance de Grenoble, Election de Vienne, a 261 habitans.

MEZ

MEZANCELLE, sur les frontieres de la Champagne, Diocèse de Reims, Parlement de Paris, Intendance de Châlons, Présidial & Election de Reims, Gouvernement de Sedan, Coûtume de Vermandois, Grenier à sel de Château Portien, a 63 habitans. Ce lieu est un Village de la Paroisse de Villers. Les terres y sont seiches, à seigle, peu de bled. C'est un Fief appartenant au Chapitre de Beaux sous Mezieres. On adresse les Lettres à Sedan.

MEZAGNY, dans le Bourbonnois, Diocèse de Bourges, Parlement de Paris, Intendance, Présidial & Election de Moulins, Grenier à sel de S. Amand, a 129 habitans. C'est un Village situé sur un ruisseau appellé la Bieudre, à un quart de lieuë de Neurre, une lieuë & demie de Leurcy, deux de Francheſſe, & trois de Bourbon. La Taille y est personnelle; la Cure à portion congruë, est à la nomination de l'Archevêque de Bourges. Plusieurs Domaines & Métairles en dépendent. Les terres sont moitié à bled, moitié à seigle. Il y a des vignes, des fruits & des foins suffisans pour l'engrais des bestiaux dont on fait trafic. Ce lieu est une dépendance du Duché & Pairie de Lévy. On y trouve des étangs dont on conduit le poisson à Paris sur la riviere d'Allier. On adresse les Lettres à Moulins.

MEZE, Ville, dans le bas Languedoc, Diocèse d'Agde, Parlement de Toulouse, Intendance de Montpellier, Recette d'Agde, a 1654 habitans. L'Evêque d'Agde est Seigneur de la troisiéme partie de cette Ville & de son territoire, par donation de Charlemagne, & confirmée par Louis le Jeune en 1170.

MEZEAU, dans le Poitou, Diocèse de Poitiers, Parlement de Paris, Intendance & Election de Poitiers, a 375 habitans.

MEZEL, Bourg, dans la Provence, Diocèse de Riez, Parlement & Intendance d'Aix, Viguerie & Recette de Digne, a 161 habitans.

MEZELS, dans le Quercy, Diocèse de Cahors, Parlement de Toulouse, Intendance de Montauban, Election de Figeac, a 401 habitans.

MEZENCOUTURE, & non pas Metz-en-Couture, *Mediana Cultura*, dans la Picardie.

MEZINGUEVILLE, dans la Normandie, Diocèse, Parlement & Intendance de Roüen,

Election de Lions, a 380 habitans. M. Godart en eſt Seigneur.

MEZERAY, *Meceriatum*, maſure ou lieu bâti de pierre ſeche, ſelon M. Huet Evêque d'Avranches; dans le pays Meſſin, Diocèſe de Verdun, Parlement & Intendance de Metz, Recette de Verdun, a 186 habitans.

MEZERAY, Village, de la Paroiſſe de Rye, proche d'Argentan, au Diocèſe de Séez, d'où le célebre François Eudes de Mezeray, Hiſtorien de France avoit tiré ſon nom, à cauſe d'une Ferme que ſa Famille y poſſedoit.

MEZERE, Ville, dans le pays de Foix, Diocèſe de Pamiers, a 2400 habitans.

MEZEROY, dans le pays Meſſin, Diocèſe, Parlement, Intendance & Recette de Metz, a 106 habitans.

MEZERY, dans le pays Meſſin, Diocèſe, Parlement, Intendance & Recette de Metz, a 79 habitans.

MEZET, dans l'Auvergne, Diocèſe de Clermont, Parlement de Paris, Intendance de Riom, Election de Clermont, a 972 habitans.

MEZIDON, *Manſio Odonis*, dans la Normandie, Diocèſe de Séez, Parlement de Roüen, Intendance d'Alençon, Election de Falaiſe, de la Sergenterie de Jumel, a 330 habitans. Mezidon eſt un Bourg, ſitué ſur la Dive; il y a Marché.

la MEZIERE, dans la Bretagne, Diocèſe & Parlement de Rennes, Intendance de Nantes, Recette de Rennes, a 300 habitans.

MEZIERES, dans la Beauce, Diocèſe de Chartres, Parlement & Intendance de Paris, Election de Mantes, a 1080 habitans.

MEZIERES, Marquiſat, dans la Beauce, Diocèſe de Chartres, Parlement & Intendance de Paris, Election de Dreux, a 700 habitans Cette Terre étoit a M. le Maréchal de Marcin; elle vaut ſix mille livres de rente.

MEZIERES, dans la Normandie, Diocèſe de Séez, Parlement de Roüen, Intendance d'Alençon, Election de Falaiſe, a 354 habitans. S. Pierre eſt Patron de l'Egliſe, à laquelle préſente le Seigneur. Ceux qui ont nommé en 1509. ſont Jean du Ru Ecuyer, à cauſe de Damoiſelle Marguerite Oſmond, Dame du Boiſtibouit, duquel fief il jouiſſoit par droit de viduité; en 1521. Jean de Bautot au droit du même Fief; & Guillaume Oſmond, Ecuyer Seigneur de Mezieres; & en 1651. Philippes de Marquerit, Ecuyer, puis ſes deſcendans. Guillaume Oſmond portoit ſes armes écartelées dans ſon ſceau au premier & quatre faſcé, au ſecond & trois comme un Lion. Jean Auſmont ou plûtôt Oſmont, Ecuyer Seigneur d'Aſniere dans la même Paroiſſe, & Curé des Tourailles, vendit en 1456. au Chapitre de Séez pour ſoixante écus d'or de trente ſols piece les deux parts de la dixme inféodée appellée la Cordelette, qui ſe prenoit dans la Varoſſerie, dite *Deus vult*, nom qui étoit le cri de guerre des premiers Croiſez pour la Terre Sainte, dont l'entrepriſe fut ſi heureuſe.

MEZIERES, dans la Beauce, Diocèſe de Chartres, Parlement de Paris, Intendance d'Orleans, Election de Chartres, a 258 habitans.

MEZIERES, dans le pays Meſſin, Diocèſe, Parlement, Intendance & Recette de Metz, a 254 habitans.

les MEZIERES, dans le Vexin, Diocèſe de Roüen, Parlement & Intendance de Paris, Election de Pontoiſe, a 65 habitans.

MEZIERES, dans la Bretagne, Diocèſe & Parlement de Rennes, Intendance de Nantes, Recette de Rennes, a 368 habitans.

MEZIERES & Neze, dans la Normandie, Diocèſe, Parlement & Intendance de Roüen, Election d'Andely, a 385 habitans. M. de Bouville en eſt Seigneur.

MEZIERES, grande Paroiſſe, dans l'Election de Troyes: elle appartient au Marquis de Pouſſe, du nom de Raguier, famille autrefois très-puiſſante dans les Finances.

MEZIERES & S. Chiron, Bourg, dans le Maine, Diocèſe du Mans, Parlement de Paris, Intendance de Tours, Election du Mans, a 790 habitans.

MEZIERES ſous Balon, Bourg dans le Maine, Diocèſe du Mans, Parlement de Paris, Intendance de Tours, Election du Mans, a 300 habitans.

MEZIERES ſur-Oiſe, dans la Picardie, Diocèſe de Laon, Parlement de Paris, Intendance de Soiſſons, Election de Laon, a 318 habitans.

MEZIERES ou Subtray, Ville, dans l'étenduë du Duché de Touraine, ſituée ſur la Claiſe, fut érigée en Marquiſat le 15. Juillet 1556. en faveur de Nicolas d'Anjou, Seigneur de S. Fargeau. Elle eſt du Diocèſe & de l'Intendance de Bourges, & contient 650 habitans. Il y a un Chapitre de Chanoines. Cette Terre appartient préſentement à la Ducheſſe de Mortemart qui l'a acquiſe.

MEZIETS, dans le Limoſin, Diocèſe de Limoges, Parlement de Bordeaux, Intendance & Election de Limoges, a 500 habitans.

MEZILLAC ou S. Gilles de Mezillac, dans le bas Languedoc, Diocèſe de Viviers, Parlement de Toulouſe, Intendance de Montpellier, Recette de Viviers, a 454 habitans.

MEZIN, *Medicinum*, dans le Languedoc.

MEZIN, Ville, Juſtice Royale, dans le Condomois, Diocèſe de Condom, Parlement & Intendance de Bordeaux, Election de Condom, a 1570 habitans.

MEZIRE', dans la haute Alſace, Diocèſe de Baſle, Conſeil Souverain & Intendance d'Alſace, Bailliage de Delle, a 42 habitans.

MEZIRIEU, dans le Forez, Diocèſe de Lion, Parlement de Paris, Intendance de Lion, Election de Montbriſon, a 422 habitans.

MEZOUTRE le Grand, dans la Picardie, Diocèſe d'Amiens, Parlement de Paris, Intendance d'Amiens, Election de Doulens, a 393 habitans.

MEZY, Bourg, dans la Beauce, Diocèſe de Chartres, Parlement & Intendance de Paris, Election de Mantes, a 710 habitans.

MEZY-Moulins, dans la Brie, Diocèſe de Soiſſons, Parlement de Paris, Intendance de Soiſſons, Election de Châteauthierry, a 167 habitans.

MHE

M'HERE, dans le Nivernois, Diocèſe de Nevers, Parlement de Paris, Intendance de Moulins, Election de Châteauchinon, a 339 habitans. C'eſt une Paroiſſe, dont la moitié eſt dans l'Election de Vezelay; c'eſt terres à ſeigle, bled noir & avoine: la nourriture des beſtiaux y eſt aſſez bonne: il y a deux Foires par an. M. de Maſcarany en eſt Seigneur.

MIA

MIALAN, Bourg, dans le bas Armagnac, Diocèſe d'Aire, Parlement de Toulouſe, Intendance

ce d'Auch, Election de Riviere-Verdun, a 168 habitans.

MIALET, dans le Quercy, Diocèse de Cahors, Parlement de Toulouse, Intendance de Montauban, Election de Figeac, a 168 habitans.

MIALET, dans le bas Languedoc, Diocèse d'Alais, Parlement de Toulouse, Intendance de Montpellier, Recette d'Alais, a 1335 habitans.

MIALLET, dans le Périgord, Diocèse de Périgueux, Parlement & Intendance de Bordeaux, Election de Périgueux, a 1360 habitans.

MIALLET, dans l'Auvergne, Diocèse de S. Flour, Parlement de Paris, Intendance de Riom, Election de S. Flour, a 725 habitans.

MIANAY & Lambercourt, dans la Picardie, Diocèse d'Amiens, Parlement de Paris, Intendance d'Amiens, Election d'Abbeville, a 272 habitans. Miannay, qui est situé en plaine, produit bleds & autres grains, & Lambercourt qui est sur un petit ruisseau, ne produit que prez & bois. La Cure qui vaut neuf cens livres est à la nominatien de l'Abbé de S. Valery. M. de Cloche Fontenilles, Sire de Chambieres est Seigneur de Miannay & de Lambercourt. On adresse les lettres à Abbeville.

MIANNAY-Lambercourt, dans la Picardie, Diocèse d'Amiens, Parlement de Paris, Intendance & Election d'Amiens, a 80 habitans.

MIARMAIGNE, dans la Beauce, Diocèse de Blois, Parlement de Paris, Intendance d'Orleans, Election de Châteaudun, a 390 habitans

MIC

MICHAILLE, est une des trois parties de la Province de Bugey: le pays est fort montueux & peu abondant. Le lieu principal de la Michaille est Castillon.

MICHAULGUES, dans le Nivernois, Diocèse de Nevers, Parlement de Paris, Intendance d'Orleans, Election de Clamecy, a 230 habitans.

MICHELBACH, dans la haute Alsace, Diocèse de Basle, Conseil Souverain & Intendance d'Alsace, Bailliage de Thann, a 46 habitans.

MICHERY, dans la Champagne, Diocèse de Sens, Parlement & Intendance de Paris, Election de Sens, a 950 habitans.

MICY. *Voyez* S. Mesmin de Micy.

MID

MIDREVAUX, *Melior Vallis*, dans la Champagne, Diocèse de Toul, Parlement de Paris, Intendance de Châlons, Bailliage & Election de Chaumont, a 310 habitans. Elle est de la Prevôté de Vaucouleurs. L'Abbé de Mureaux en est Seigneur & Collateur de la Cure. L'Eglise Paroissiale est dédiée à S. Remy.

MIE

MIEGE, dans la Franche-Comté, Diocèse, Parlement & Intendance de Besançon, Bailliage & Recette de Salins, a 180 habitans. C'est où la riviere d'Air prend sa source.

MIELLOT, dans la Franche-Comté, Diocèse, Parlement & Intendance de Besançon, Bailliage & Recette de Vesoul, a 30 habitans.

MIENNE, dans le Gâtinois, Diocèse d'Auxerre, Parlement de Paris, Intendance d'Orleans, Election de Gien, a 148 habitans.

MIER, dans le Quercy, Intendance de Montauban, Election de Figeac. On y trouve des eaux minerales, dont la vertu contre la gravelle est fort recommandée, parce qu'elles sont extrêmement diuretiques. Elles ont cela de singulier qu'elles n'offensent jamais la poitrine, & qu'on les transporte sans diminution de leur qualité.

MIERRY, dans la Franche-Comté, Diocèse, Parlement & Intendance de Besançon, Bailliage & Recette de Poligny, a 280 habitans.

MIESLAN, Baronie, unie au Duché d'Antin, par les Lettres d'érection en Duché de cette derniere Terre, en 1711.

MIETERHOLTZ, dans la basse Alsace, Diocèse de Strasbourg, Conseil Souverain & Intendance d'Alsace, Terres de la Noblesse, a 289 habitans.

MIETESHEIM, dans la basse Alsace, Diocèse de Spire, Conseil Souverain & Intendance d'Alsace, Bailliage de Phassenhoffen, a 625 habitans

MIEUCE', dans la Normandie, Diocèse de Séez, Parlement de Roüen, Intendance & Election d'Alençon, a 715 habitans.

MIEURLE, dans le Boulonois, en Picardie, Diocèse de Boulogne, Parlement de Paris, Intendance d'Amiens, Recette de Boulogne, a 188 habitans.

MIG

MIGEMONT, Abbaye, en Auvergne, de l'Ordre de Cîteaux. Elle est très-peu considérable, & ne rapporte à l'Abbé que cinq cens livres.

MIGENNE, dans la Champagne, Diocèse de Sens, Parlement & Intendance de Paris, Election de Joigny, a 410 habitans.

MIGETE, dans la Franche-Comté, Diocèse de Besançon. Il y a un Couvent d'Urbanistes, dont les Religieuses sont obligées de faire preuve de noblesse. Leur Superieure est perpetuelle: elle prend la qualité d'Abbesse, & elle est nommée par le Roy. Elle a été fondée par les Seigneurs d'Arlay, Cadets de la Maison de Bourgogne, de la branche de Châlons.

MIGEY, dans la Bourgogne, Diocèse d'Auxerre, Parlement de Paris, Intendance de Dijon, Bailliage, Grenier à sel & Recette d'Auxerre, a 750 habitans. C'est pays de montagnes pierreuses à trois lieuës d'Auxerre; il y a quantité de vignes.

MIGLOS, dans le Comté de Foix, Diocèse de Pamiers, Parlement de Toulouse, Intendance & Recette de Roussillon, a 268 habitans.

MIGNAFFANS, dans la Franche-Comté, Diocèse, Parlement & Intendance de Besançon, Bailliage & Recette de Vesoul, a 29 habitans.

MIGNALOU, dans le Poitou, Diocèse de Poitiers, Parlement de Paris, Intendance & Election de Poitiers, a 482 habitans.

MIGNAVILLERS, dans la Franche-Comté, Diocèse, Parlement & Intendance de Besançon, Bailliage & Recette de Vesoul, a 58 habitans.

MIGNAUX, dans l'Isle de France, Diocèse, Parlement, Intendance & Election de Paris, a 123 habitans.

MIGNE', Bourg, dans le Poitou, Diocèse de Poitiers, Parlement de Paris, Intendance & Election de Poitiers, a 1130 habitans.

MIGNE', Bourg, dans le Berry, Diocèse de Bourges, Parlement de Paris, Intendance de Bourges, Election de Blanc, a 862 habitans.

MIGNERETTES, dans le Gâtinois, Dio-

cèse de Sens, Parlement & Intendance de Paris, Election de Nemours, à 326 habitans.

MIGNEVILLE, dans le pays Messin, Diocèse, Parlement, Intendance & Recette de Metz, à 56 habitans.

MIGNEVILLERS, dans la Franche-Comté, Diocèse, Parlement & Intendance de Besançon, Bailliage & Recette de Salins, à 168 habitans.

MIGNIERES, dans la Beauce, Diocèse de Chartres, Parlement de Paris, Intendance d'Orleans, Election de Chartres, à 405 habitans.

MIGNOT, dans la Bourgogne, Diocèse de Langres, Parlement & Intendance de Dijon, Recette de Châtillon, Grenier à sel de Saux-le-Duc, à 366 habitans. C'est pays de plaines & de montagnes; il y a une petite riviere sans nom, sur laquelle il y a trois petits ponts. L'Evêque de Langres est Collateur de la Cure. Le Village de Thorcy & plusieurs Métairies séparées en dépendent.

MIGNOT, dans la Guienne, Diocèse, Parlement, Intendance & Election de Bordeaux, à 56 habitans.

MIGNY, dans le Berry, Diocèse de Bourges, Parlement de Paris, Intendance de Bourges, Election d'Issoudun, à 101 habitans. C'est un Prieuré.

MIGRE' & le Tourniere, Bourg, dans la Saintonge, Diocèse de Saintes, Parlement de Bordeaux, Intendance de la Rochelle, Election de S. Jean d'Angely, à 545 habitans.

MIGRON, dans la Saintonge, Diocèse de Saintes, Parlement de Bordeaux, Intendance de la Rochelle, Election de S. Jean d'Angely, à 975 habitans.

MIL

MILANCAY, Châtellenie Royale, ressortissante au Bailliage de Romorantin.

MILBOST, dans la Normandie, Diocèse, Parlement & Intendance de Roüen, Election d'Eu, à 291 habitans. C'est à M. le Duc du Maine.

MILEUSEU, dans le pays d'Aunis, Diocèse de la Rochelle, Parlement de Paris, Intendance & Election de la Rochelle, à 125 habitans.

la MILESSE, Bourg, Châtellenie, dans le Maine, Diocèse du Mans, Parlement de Paris, Intendance de Tours, Election du Mans, à 408 habitans.

MILHAC, *Milliacum*, dans le bas Languedoc, Diocèse de Beziers, Parlement de Toulouse. Il y a une Eglise dédiée à S. Paragoire.

MILHAS & la Barthe, dans le haut Languedoc, Diocèse de Mirepoix, Parlement & Intendance de Toulouse, Recette de Mirepoix, à 23 habitans.

MILHAU, dans le bas Languedoc, Diocèse de Nîmes, Parlement de Toulouse, Intendance de Montpellier, Recette de Nîmes, à 900 habitans. Le commerce des laines est le plus considérable du pays.

MILHAUD, *Amelianum*, dans le Roüergue, Diocèse de Vâbres, Parlement de Toulouse, Intendance de Montauban, Chef-lieu d'une Election, à 1950 habitans. Cette Ville paroît fort ancienne, quoiqu'il n'en soit pas parlé devant le dixiéme ou l'onziéme siécle. Elle est située au bord de Tarn, à sept lieuës de Lodéve, dans la haute Marche de Roüergue, dont elle est Capitale. Elle a eu des Seigneurs particuliers fort puissans. Les Huguenots avoient fortifié cette Ville, & en avoient fait une place d'importance; mais Louis XIII. les ayant obligez de se soumettre, en fit raser les fortifications en 1629. Elle a été la patrie du fameux Teodot de Gouzon Chevalier de Malthe, qui combattit le Dragon de Rhodes, & qui devint Grand-Maître en 1346. Il y a quatre Couvens d'Hommes, sçavoir de Jacobins, de Carmes, de Cordeliers & de Capucins; un de Filles, de l'Ordre de sainte Claire, & une Commanderie de l'Ordre de Malthe, dont le revenu est de six mille six cens livres.

MILHANET, dans le haut Languedoc, Diocèse d'Alby, Parlement & Intendance de Toulouse, Recette d'Alby, à 355 habitans.

MILIERE, grande Paroisse, dont le Benefice dépend de l'Abbaye de S. Taurin à Evreux.

MILISAC, dans la Bretagne, Diocèse de S. Pol, Parlement de Rennes, Intendance de Nantes, Recette de S. Pol de Leon, à 287 habitans.

MILLAC, *Milliacum*, Bourg, dans le Poitou, Diocèle de Limoges, Parlement de Paris, Intendance de Poitiers, Election de Confolans, à 188 habitans.

MILLAC, dans l'Agenois, Diocèse d'Agen, Parlement & Intendance de Bordeaux, Election d'Agen, à 137 habitans.

MILLANC, AY, dans le Blesois, Diocèse de Blois, Parlement de Paris, Intendance d'Orleans, Election de Romorantin, à 486 habitans. C'est une Châtellenie Royale du ressort du Présidial de Blois. Elle est située à deux lieuës de Romorantin; les gens du pays veulent qu'elle ait été fondée par les Césars.

MILLANCOURT & la Vieuville, dans la Picardie, Diocèse de Noyon, Parlement de Paris, Intendance d'Amiens, Election de Peronne, à 425 habitans.

MILLANCOURT, dans la Picardie, Diocèse d'Amiens, Parlement de Paris, Intendance d'Amiens, Election de Doulens, à 400 habitans.

la MILLARIE', dans le haut Languedoc, Diocèse d'Alby, Parlement & Intendance de Toulouse, Recette d'Alby, à 188 habitans.

MILLERS, dans le haut Languedoc, Diocèse d'Alby, Parlement & Intendance de Toulouse, Recette d'Alby, à 850 habitans.

MILLAS, Bourg, Marquisat, dans le Roussillon, Diocèse de Perpignan, Conseil, Intendance & Viguerie de Roussillon, à 1375 habitans.

MILLAT d'Arberoche, dans le Perigord, Diocèse de Perigueux, Parlement & Intendance de Bordeaux, Election de Perigueux, à 485 habitans.

MILLAT & Carlux, dans le Perigord, Diocèse de Sarlat, Parlement & Intendance de Bordeaux, Election de Sarlat, à 240 habitans.

MILLAT de Nontron, dans le Perigord, Diocèse de Perigueux, Parlement & Intendance de Bordeaux, Election de Perigueux, à 1515 habitans.

MILLAURES, dans le Dauphiné, Diocèse de Gap, Parlement & Intendance de Grenoble, Election de Gap, à 416 habitans.

MILLAY, dans le Nivernois, Diocèse de Nevers, Parlement de Paris, Intendance de Moulins, Election de Nevers, à 178 habitans. C'est une Paroisse située sur des côteaux, à sept lieuës de la Loire; les terres sont à seigle & un peu d'avoine: quelques pacages en bruyeres, les foins suffisans pour les bestiaux. La Cure vaut quatre cens cinquante livres, & est à la nomination de la Prieure de Marcigny. M. le Maréchal de Villars en Seigneur de ce lieu.

MILLE', Paroisse du Diocèse de Tours, à la

collation de l'Archidiacre d'Outre-Vienne.

MILLEMONT, dans la Beauce, Diocèſe de Chartres, Parlement & Intendance de Paris, Election de Montfort, a 123 habitans.

MILLERY, Bourg, dans le Lionnois, Diocèſe de Lion, Parlement de Paris, Intendance & Election de Lion, a 1735 habitans.

MILLESAVATTE, *Mollis Casa*, dans la Normandie, Diocèſe de Séez, Parlement de Roüen, Intendance d'Alençon, Election de Falaiſe, a 218 habitans. Le Seigneur nomme à la Cure, dont l'Egliſe, qui eſt ſous l'invocation de la ſainte Vierge, s'appelloit autrefois Nôtre-Dame du Rocher.

MILLESSE, Baronie, dans l'Election du Mans, appartenoit autrefois aux Seigneurs de Lucé, & paſſa en la Maiſon de Beaumanoir, pour qui elle fut érigée en Baronie.

MILLET, dans la Bourgogne, Diocèſe d'Autun, Parlement & Intendance de Dijon, Bailliage & Recette d'Autun, a 132 habitans.

MILLEVILLE, dans la Normandie, Diocèſe, Parlement & Intendance de Roüen, Election de Caudebec, a 270 habitans. M. de Calleville en eſt Seigneur.

MILLIERES, dans la Normandie, Diocèſe de Coûtances, Parlement de Roüen, Intendance de Caën, Election de Coûtances, a 1010 habitans.

MILLIERES, dans la Champagne, Diocèſe de Langres, Parlement de Paris, Intendance de Châlons, Election de Chaumont, a 300 habitans.

MILLIEU, dans le Dauphiné, Diocèſe de Vienne, Parlement & Intendance de Grenoble, Election de Vienne, a 156 habitans.

MILLOUX, dans le Berry, Diocèſe de Bourges, Parlement de Paris, Intendance de Bourges, Election de Blanc, a 275 habitans.

MILLY, *Milliacum*, *Mauriliacum*, Ville, dans le Gâtinois, Gouvernement de l'Iſle de France, Diocèſe de Sens, Parlement & Intendance de Paris, Election de Melun, a 1440 habitans. Cette Ville eſt ſituée ſur le ruiſſeau de l'Ecolle, à deux lieuës de Fontainebleau & à cinq de Melun; ſa Juſtice eſt du reſſort du Bailliage de Montargis. Il y a une Collegiale dédiée à Nôtre Dame; ſon Chapitre eſt compoſé d'un Doyen-Curé, à la préſentation du Seigneur, & à la collation de l'Archevêque, & de quatre Chanoines à la collation du Seigneur.

MILLY, Bourg, dans la Picardie, Diocèſe de Beauvais, Parlement & Intendance de Paris, Election de Beauvais, a 940 habitans. Il y a une Prévôté Royale, reſſortiſſante au Bailliage de Clermont en Beauvoiſis.

MILLY, Bourg, dans la Normandie, Diocèſe d'Avranches, Parlement de Roüen, Intendance de Caën, Election de Mortain, a 740 habitans.

MILLY, dans la Bourgogne, Diocèſe de Langres, Parlement & Intendance de Dijon, Bailliage & Recette de Noyers, a 130 habitans.

MILLY ou S. Jouin de Milly, dans le Poitou, Diocèſe de Poitiers, Parlement de Paris, Intendance de Poitiers, Election de Thouars, a 364 habitans.

MILLY, Hameau, dans l'Anjou, Diocèſe d'Angers, Parlement de Paris, Intendance de Tours, Election de Saumur, a 230 habitans.

MILLY, dans la Bourgogne, Diocèſe de Mâcon, Parlement de Paris, Intendance de Dijon, Recette de Mâcon, Bailliage de Mâcon & de Villefranche, Grenier à ſel de Belleville, a 146 habitans. Cette Paroiſſe eſt ſituée entre deux montagnes; il y a quelques vignes.

MILON-Château, dans l'Anjou, Diocèſe d'Angers, Parlement de Paris, Intendance de Tours, Election de Baugé, a 385 habitans.

MILONFOSSE, dans la Flandre Vallonne, Diocèſe d'Arras, Parlement de Douay, Intendance de Lille, Subdelegation de Douay, a 96 habitans.

MIM

MIMANDE, dans la Bourgogne, Diocèſe d'Autun, Parlement & Intendance de Dijon, Bailliage & Recette de Beaune, a 80 habitans. C'eſt un Hameau de la Paroiſſe de Chaudenay ſur la Dueſne. Il y a quatre ponts, c'eſt pays de plaines & de vignes.

MIMBRE' ou S. Ouen de Membré, Bourg, dans le Maine, Diocèſe du Mans, Parlement de Paris, Intendance de Tours, Election du Mans, a 585 habitans.

MIMET, dans la Provence, Diocèſe, Parlement, Intendance, Viguerie & Recette d'Aix, a 186 habitans. Il y a dans le territoire de cette Paroiſſe un Hermitage célebre, ſous le vocable de Nôtre-Dame des Anges: cet Hermitage eſt à préſent deſſervi par des Prêtres de l'Oratoire depuis l'an 1635. Il avoit été autrefois occupé par des Hermites depuis l'an 1212. Il y étoit venu des Camaldules d'Italie en 1604. Ils y ont demeuré fort peu de tems, & ont retourné en Italie.

MIMIZAN, dans la Guyenne, Diocèſe, Parlement, Intendance & Election de Bordeaux, a 516 habitans.

MIMURE & Solonges, dans la Bourgogne, Diocèſe d'Autun, Parlement & Intendance de Dijon, Bailliage, Grenier à ſel & Recette d'Arnay-le-Duc, a 142 habitans. Il eſt ſitué ſur une éminence; le Prieur de Bar-le-Régulier eſt Collateur de la Cure.

MIN

MINAUCOURT, dans la Champagne, Diocèſe de Reims, Parlement de Paris, Intendance de Châlons, Election de Sainte Manehould, a 200 habitans.

MINBASTE, dans la Gaſcogne, Diocèſe d'Acqs, Parlement de Bordeaux, Intendance d'Auch, Election des Lannes, a 560 habitans.

MINECOURT, *Mini Curia*, dans la Champagne, Diocèſe de Châlons, Parlement de Paris, Intendance de Châlons, Election de Vitry, a 196 habitans.

MINERVE, *Minerba*, dans le haut Languedoc, Diocèſe de Carcaſſonne, Parlement & Intendance de Toulouſe, Recette de Carcaſſonne, a 48 habitans. C'étoit autrefois un Château très-fort, qui a donné le nom de Minerve à ſes environs, il en eſt beaucoup parlé dans l'Hiſtoire des Albigeois.

MINIAC, *Miniacum*, dans la Bretagne, Diocèſe de Dol, Parlement de Rennes, Intendance de Nantes, Recette de Dol, a 168 habitans.

MINIAC ſous Becherel, dans la Bretagne, Diocèſe de S. Malo, Parlement de Rennes, Intendance de Nantes, Recette de S. Malo, a 256 habitans.

MINIERES, dans le Gâtinois, Diocèſe de Sens, Parlement de Paris, Intendance d'Orleans, Election de Montargis, a 230 habitans.

les MINIERES, dans la Normandie, Diocè-

se d'Evreux, Parlement de Roüen, Intendance d'Alençon, Election de Conches, a 225 habitans.

le MINIG ou le Ming, dans la Saintonge, Diocèse de Saintes, Parlement de Bordeaux, Intendance de la Rochelle, Election de Saintes, a 380 habitans.

MINIHY-Camlez, dans la Bretagne, Diocèse de Tréguier, Parlement de Rennes, Intendance de Nantes, Recette de Tréguier, a 281 habitans.

MINIHY-Coutrevan, dans la Bretagne, Diocèse de Tréguier, Parlement de Rennes, Intendance de Nantes, Recette de Tréguier, a 318 habitans.

MINIHY-Plessin, dans la Bretagne, Diocèse de Tréguier, Parlement de Rennes, Intendance de Nantes, Recette de Tréguier, a 386 habitans.

MINIHY-Plongroseant, dans la Bretagne, Diocèse de Tréguier, Parlement de Rennes, Intendance de Nantes, Recette de Tréguier, a 368 habitans.

MINIHY-Ploulech, dans la Bretagne, Diocèse de Tréguier, Parlement de Rennes, Intendance de Nantes, Recette de Tréguier, a 186 habitans.

MINIHY-Poulentréguier, dans la Bretagne, Diocèse de Tréguier, Parlement de Rennes, Intendance de Nantes, Recette de Tréguier, a 318 habitans.

MINIHY-Serve, dans la Bretagne, Diocèse de Tréguier, Parlement de Rennes, Intendance de Nantes, Recette de Tréguier, a 316 habitans.

MINIZAT ou S. André de Minizat, dans le Perigord, Diocèse de Perigueux, Parlement & Intendance de Bordeaux, Election de Perigueux, a 728 habitans.

MINOS, dans la Guienne, Diocèse, Parlement, Intendance & Election de Bordeaux, a 690 habitans.

MINSWERSHEIM, dans la basse Alsace, Diocèse de Spire, Conseil Souverain & Intendance d'Alsace, Bailliage & Recette d'Haguenau, a 164 habitans.

MIO

MIOLANS, *Castrum de Meulano*, dans la Vallée de Barcelonette, Diocèse d'Ambrun. L'on croit que c'étoit la résidence des peuples *Nemolani*, dont il est fait mention aux trophées des Alpes.

MIOLES, dans le haut Languedoc, Diocèse d'Alby, Parlement & Intendance de Toulouse, Recette d'Alby, a 155 habitans.

MIONNAY, dans la Bourgogne, Diocèse de Lion, Parlement & Intendance de Dijon, Bailliage & Recette de Bresse, a 92 habitans.

MIONS, dans le Dauphiné, Diocèse de Vienne, Parlement & Intendance de Grenoble, Election de Vienne, a 368 habitans.

MIORS, dans le Dauphiné, Diocèse de Lion, Parlement & Intendance de Grenoble, Election de Gap, a 420 habitans.

MIOSSENS, *Mediolanum*, dans le Poitou.

MIOSSENS-Carreve, dans le Bearn, Diocèse de Lescar, Parlement de Pau, Intendance d'Auch, Sénéchaussée & Recette de Morlas, a 140 habitans.

MIOZON, *Miltio*, Riviere, dans le Poitou.

b

MIR

MIRABEAU, dans la Provence, Diocèse, Parlement & Intendance d'Aix, Viguerie & Recette de Forcalquier, a 368 habitans.

MIRABEL, Ville, dans le Quercy, Diocèse de Montauban, Parlement de Toulouse, Intendance & Election de Montauban, a 986 habitans.

MIRABEL ou S. Jean de Mirabel, dans le Quercy, Diocèse de Cahors, Parlement de Toulouse, Intendance de Montauban, Election de Figeac, a 286 habitans.

MIRABEL en Diois, dans le Dauphiné, Diocèse de Valence, Parlement & Intendance de Grenoble, Election de Montelimart, a 218 habitans.

MIRABEL, dans le Dauphiné, Diocèse, Parlement, Intendance & Election de Grenoble, a 1506 habitans.

MIRABEL, dans le Dauphiné, Diocèse de Die, Parlement & Intendance de Grenoble, Election de Montelimart, a 416 habitans.

MIRABEL des Baronies, dans le Dauphiné, Diocèse de Vaison, Parlement & Intendance de Grenoble, Election de Gap, a 1160 habitans.

MIRABEL, dans le Rottergue, Diocèse de Rodez, Parlement de Toulouse, Intendance de Montauban, Election de Villefranche, a 314 habitans.

MIRABEL, dans la Provence, Diocèse de Gap, Parlement & Intendance d'Aix, Viguerie & Recette de Digne, a 310 habitans.

MIRABEL, *de Mirabello*, dans la Provence, Diocèse, Parlement & Intendance d'Aix, Viguerie & Recette de Forcalquier, a 168 habitans.

MIRABEL aux Baronies, dans le Dauphiné, Diocèse de Valence, Parlement & Intendance de Grenoble, Election de Montelimart, a 218 habitans.

MIRABEL-haut-Mandement, dans le bas Languedoc, Diocèse de Viviers, Parlement de Toulouse, Intendance de Montpellier, Recette de Viviers, a 503 habitans.

MIRADOUX, Ville, Justice Royale, dans le bas Armagnac, Diocèse de Lectoure, Parlement de Toulouse, Intendance d'Auch, Election de Lomagne, a 1260 habitans. Cette Ville est à deux lieuës de Lectoure; il y a un Prieuré, appellé sainte Roze; il vaut sept cens livres.

MIRAMAS, dans la Provence, Diocèse, Parlement, Intendance, Viguerie & Recette d'Aix, a 310 habitans. Il y avoit ci-devant un lieu assez considérable qui portoit ce même nom de Miramas; il étoit situé vers le Golfe de Grimaud, dans le Diocèse de Fréjus, dont il étoit une Paroisse. Il en est fait mention dans une transaction de l'an 1231. C'est à présent un lieu desert.

MIRAMAS, dans le Diocèse d'Arles; c'est une Baronie qui appartenoit à la Maison de Pons.

MIRAMBEAU, dans le Comté & du Diocèse de Comenges, Parlement de Toulouse, Intendance d'Auch, Election de Comenges, a 260 habitans.

MIRAMOND, Bourg, dans le Quercy, Diocèse de Cahors, Parlement de Toulouse, Intendance de Montauban, Election de Cahors, a 310 habitans.

MIRAMONT, dans l'Agenois, Diocèse d'Agen, Parlement & Intendance de Bordeaux, Election d'Agen, a 455 habitans.

MIRAMONT, dans l'Armagnac, Diocèse d'Auch,

d'Auch, Parlement de Toulouſe, Intendance d'Auch, Election d'Armagnac, a 218 habitans.

MIRAMONT, dans le bas Armagnac, Diocèſe d'Auch, Parlement de Toulouſe, Intendance d'Auch, Election d'Aſtarac, a 368 habitans.

MIRAN, dans l'Armagnac, Diocèſe d'Auch, Parlement de Toulouſe, Intendance d'Auch, Election d'Armagnac, a 286 habitans.

MIRAND-S.-Antoine, dans l'Angoumois, Diocèſe d'Angoulême, Parlement de Paris, Intendance de Limoges, Election d'Angoulême, a 185 habitans.

MIRANDE, Ville, dans le bas Armagnac, Diocèſe d'Auch, Parlement de Toulouſe, Intendance d'Auch, Chef-lieu de l'Election d'Aſtarac, a 950 habitans. Cette Ville eſt Capitale du pays d'Aſtarac. Elle a été bâtie ſous le regne de Philippe le Bel, l'an 1289. par Centule, troiſieme Comte d'Aſtarac. Le grand Sénéchal de Toulouſe, & l'Abbé de Berdoües, ſur la Baiſe, à quatre lieuës d'Auch, ont eu autrefois deſſein d'y ériger un Evêché, dont le Chapitre devoit être compoſé de l'Abbaye de Berdoües.

MIRANDOL, dans le haut Languedoc, Diocèſe d'Alby, Parlement & Intendance de Toulouſe, Recette d'Alby, a 865 habitans.

MIRANDOL, dans le bas Languedoc, Diocèſe de Mende, Parlement de Toulouſe, Intendance de Montpellier, Recette de Mende, a 40 habitans.

MIRAPEIX, dans le Bearn, Diocèſe de Leſcar, Parlement de Pau, Intendance d'Auch, Sénéchauſſée & Recette de Pau, a 92 habitans.

MIRAT, *Caſtrum Admirati*, dans la Provence, Diocèſe, Parlement & Intendance d'Aix, a 210 habitans.

MIRAT ou le Miroir, *Beata Maria de Miratorio Abbatia*, Abbaye d'Hommes, Ordre de Cîteaux, au Diocèſe de Lion. Elle a été fondée dans la Breſſe Chalonoiſe, à une lieuë de Caſean, dans le mois de Septembre 1131. par les Sires de Coligny & de l'Aubeſpine, Terres qui ſont près de la Ville de S. Amour. Elle a été depuis unie à l'Abbaye de Cîteaux, dont elle eſt fille.

MIRAVAL, Hameau, de la Vallée de Barcelonette, Diocèſe d'Ambrun.

MIRAUMONT, dans le Nebouſan, Diocèſe de Comenges, Parlement de Toulouſe, Intendance d'Auch, Recette de Nebouſan, a 218 habitans.

MIRAUMONT. *Voyez* Mirmont.

MIRAUMONT, & Petit Beaumont, dans la Picardie, Diocèſe de Noyon, Parlement de Paris, Intendance d'Amiens, Election de Peronne, a 535 habitans.

MIRAY, dans la Touraine, du côté de Montbazon.

MIRE', dans la Touraine, Diocèſe de Tours, Parlement de Paris, Intendance & Election de Tours, a 125 habitans. Sa Paroiſſe eſt à la collation de l'Abbeſſe de Beaumont-lez-Tours.

MIREBALAIS, petit pays du Poitou, qui eſt compris dans le Gouvernement Militaire du Saumurois. Sa Ville Capitale eſt Mirebeau.

MIREBEAU, *Mirebellum*, Ville & Baronie, dans l'Anjou, Diocèſe de Poitiers, Parlement de Paris, Intendance de Tours, Election de Richelieu, a 1815 habitans. Cette Ville eſt Capitale du Pays nommé à cauſe d'elle Mirebalais, qui eſt du Gouvernement Saumurois, quoique d'une Province differente. Elle eſt ſituée ſur une hauteur, à cinq lieuës de Poitiers & autant de Richelieu. C'eſt auſſi un Gouvernement particulier. Elle fut bâtie par Foulques Nera, & ſouffrit un grand ſiége en 1202. la Reine Alienor d'Aquitaine, veuve d'Henry II. Roy d'Angleterre, s'y étant renfermée pour ſe dérober à la pourſuite d'Artus Comte de Bretagne, ſon petit-fils. Elle a toûjours appartenu aux Comtes & Ducs d'Anjou, juſqu'à la réünion de l'Anjou ſous Louis XIII. La Ville contient cinq Paroiſſes. Il y a de plus deux Prieurez, l'un de mille livres, & l'autre de ſix cens livres; une Aumônerie de quinze cens livres; une Maladrerie de cent cinquante livres; un Chapitre ſous l'invocation de Nôtre-Dame, fondé par Gilles de Blaſon, Evêque de Poitiers, ſur la fin du douziéme ſiécle. Ce Chapitre eſt compoſé de trois Dignitez, de ſept Chanoines & de deux Bacheliers. Les Prebendes valent trois cens livres. Il y a auſſi un Couvent de Cordeliers, où Jeanne de France, Dame de Mirebeau, eſt enterrée dans une Chapelle de ſa fondation: & un Couvent de Filles du même Ordre.

MIREBEAU, Bourg, Marquiſat, dans la Bourgogne, Diocèſe de Langres, Parlement, Intendance, Bailliage & Recette de Dijon, a 972 habitans. Ce Bourg députe aux Etats; c'eſt la vingt-uniéme Communauté. Il y a une Mairie & un Grenier à ſel dépendant de celui d'Auſſonne, & auſſi un Hôpital. Le Hameau de la Tuillerie en dépend. Cette Paroiſſe eſt ſituée au bas d'un côteau dans une petite plaine, ſur une riviere que l'on nomme Baiſe. C'eſt le grand chemin de Montbelliard & de Lorraine à Dijon.

MIREBEL, Bourg, Marquiſat, Diocèſe de Lion, Parlement & Intendance de Dijon, Bailliage & Recette de Breſſe, a 1025 habitans. Ce Bourg députe aux Aſſemblées de Breſſe.

MIREBEL, dans la Franche-Comté, Diocèſe, Parlement & Intendance de Beſançon, Bailliage & Recette de Poligny, a 222 habitans.

MIREBEL, dans la Normandie, Diocèſe de Séez, Parlement de Roüen, Intendance d'Alençon, Election de Falaiſe, a 146 habitans.

MIREBEL, dans la Champagne, Diocèſe de Langres, Parlement de Paris, Intendance de Châlons, Election de Bar-ſur-Aube, a 123 habitans.

MIREFLEUR & Chalendras, Bourg, dans l'Auvergne, Diocèſe de Clermont, Parlement de Paris, Intendance de Riom, Election de Clermont, a 1165 habitans.

MIREMONT, Ville, dans la Gaſcogne, Diocèſe d'Acqs, Parlement de Bordeaux, Intendance dAuch, Election des Lannes, a 3158 habitans.

MIREMONT, dans le haut Languedoc, Diocèſe, Parlement, Intendance & Recette de Toulouſe, a 812 habitans.

MIREMONT. *Voyez* Moiremont.

MIREPEYSSET, Ville, dans le bas Languedoc, Diocèſe de Narbonne, Parlement de Toulouſe, Intendance de Montpellier, Recette de Narbonne, a 159 habitans.

MIREPOIX, *Mirapiceum*, Ville, dans le haut Languedoc, Evêché ſuffragant de Toulouſe, Parlement & Intendance de Toulouſe, Chef-lieu d'une Recette, a 1990 habitans. Cette Ville eſt au bord du Lers, à douze lieuës de Toulouſe & à trois de Pamiers. Il y a près de cinq cens ans qu'elle appartient à la grande Maiſon de Levy, qui en fut gratifiée pour récompenſe des ſervices qu'elle rendit à l'Egliſe dans la guerre contre les Albigeois, où un Seigneur de ce nom acquit à ſes deſcendans le beau titre de *Maréchal de la Foy*, qui fait toûjours leur gloire. C'étoit une Baronie qui fut érigée

en Marquiſat dans le ſeiziéme ſiécle. Le Seigneur aſſiſte toujours en qualité de Baron aux Etats du Languedoc. Elle étoit autrefois du Diocéſe de Toulouſe; mais le Pape Jean XXII. l'érigea en Evêché en 1318. & convertit ſon Egliſe Paroiſſiale en Cathédrale. Son Diocéſe ne contient que ſoixante-deux Paroiſſes. L'Egliſe Cathédrale eſt dédiée à S. Maurice; le Chapitre eſt composé d'un Prevôt, de deux autres Dignitez & de douze Chanoines; cet Evêché rapporte dix-huit mille livres de rente à ſon Evêque. C'eſt pays mêlé de montagnes & de plaines; les terres ſont ſteriles, & on ne laiſſe pourtant pas d'y nourrir beaucoup de beſtiaux. Il y a des mines de fer: ſon commerce conſiſte en fer, ſavon & peignes. Les autres Villes de ce Diocéſe ſont la Roque & Faujaux. Bernard de Levy Seigneur de Mirepoix aſſocia le Roy à la moitié de la Juſtice en 1290.

MIREPOIX, dans l'Armagnac, Diocéſe d'Auch, Parlement de Toulouſe, Intendance d'Auch, Election d'Armagnac, a 386 habitans.

MIREVAL, dans le haut Languedoc, Diocéſe de S. Papoul, Parlement & Intendance de Toulouſe, Recette de S. Papoul, a 385 habitans.

MIREVAUX, Ville, dans le bas Languedoc, Diocéſe de Montpellier, Parlement de Toulouſe, Intendance & Recette de Montpellier, a 540 habitans.

MIREVAUX, *Mira Vallis Abbatia*, Abbaye d'Hommes, Ordre de Prémontré, réformée, fille de Sept-Fontaines. Elle eſt ſituée en Baſſigny, dans les terres de France, au Diocéſe de Toul, près de Neufchâteau, & à ſoixante neuf lieuës de Paris. Elle vaut par an à l'Abbé trois mille livres.

MIRIBEL & Pirignieu, dans le Forez, Diocéſe de Lion, Parlement de Paris, Intendance de Lion, Election de Montbriſon, a 475 habitans.

MIRIBEL & Château-Bernard, dans le Dauphiné, Diocéſe, Parlement, Intendance & Election de Grenoble, a 360 habitans.

MIRIBEL près les Echelles, dans le Dauphiné, Diocéſe, Parlement, Intendance & Election de Grenoble, a 310 habitans.

MIRMANDE, dans le Dauphiné, Diocéſe de Valence, Parlement & Intendance de Grenoble, Election de Valence, a 168 habitans.

MIRIBEL, dans le Dauphiné, Diocéſe de Vienne, Parlement & Intendance de Grenoble, Election de Vienne, a 306 habitans.

MIREMONT. *Voyez* Moiremont.

MIROMENIL, Terre, de la Paroiſſe de Tourville en Normandie, pays de Caux, Election d'Arques, avec titre de Marquiſat, qui appartient à M. le Marquis de Miromenil Huë, Marechal de Camp.

MIROMONT, Ville, dans l'Auvergne, Diocéſe de Clermont, Parlement de Paris, Intendance & Election de Riom, a 910 habitans.

MIROMONT, Bourg, dans le Perigord, Diocéſe de Perigueux, Parlement & Intendance de Bordeaux, Election de Perigueux, a 996 habitans. Ce Bourg eſt à ſix lieuës de Sarlat ſur la Vezere. L'on y voit la Caverne de Cluſeau fort profonde, où il paroît que les premiers Chrétiens du pays ſe retiroient pour faire le Service Divin. On dit qu'elle a plus de huit lieuës d'étenduë.

MIRVAUX, dans la Picardie, Diocéſe d'Amiens, Parlement de Paris, Intendance d'Amiens, Election de Doulens, a 232 habitans.

MIS

le MISANS, dans la Gaſcogne, Diocéſe d'Acqs, Parlement de Bordeaux, Intendance d'Auch. Election des Lannes, a 246 habitans.

MISCOIN, dans le Dauphiné, Diocéſe de Die, Parlement & Intendance de Grenoble, Election de Montelimart, a 256 habitans.

MISCON, dans le Dauphiné, Diocéſe de Valence, Parlement & Intendance de Grenoble, Election de Montelimart, a 168 habitans.

MISERAY, *Abbatia S. Nicolai de Miſeralo*, Abbaye d'Hommes, Ordre de S. Auguſtin. Elle eſt ſituée dans le Berry, Diocéſe de Bourges, dans l'Archiprêtré de Leuroux, au territoire de Buzançois, à deux lieuës de Châtillon ſur l'Indre. Elle a été fondée en l'honneur de la ſainte Vierge, par Gilbert, Hugues, Albert & Amalfrede, Gentilshommes demeurans dans l'étenduë de la Seigneurie de Buzançois. Ils cederent à Girard & Godefroid un petit canton de terre qu'ils avoient dans la Forêt d'Ogne, pour y bâtir une Abbaye, qui eſt occupée aujourd'hui par des Chanoines réguliers de l'étroite Obſervance, qui ayant été, durant les guerres, chaſſez de la Normandie, ſe ſont refugiez dans le Diocéſe de Bourges, où ils occupent à préſent un grand nombre de Monaſtéres de Chanoines réguliers. On y compte juſqu'en 1704. trente-trois Abbez.

MISERAY ou Miſeré, dans la Normandie, Diocéſe d'Evreux, Parlement & Intendance de Rouen, Election d'Evreux, a 225 habitans. M. de Buzeville en eſt Seigneur.

MISERE' ou S. Martin de Miſeré, dans le Dauphiné, Diocéſe, Parlement, Intendance & Election de Grenoble, a 210 habitans.

MISERE, dans la Franche-Comté, Diocéſe, Parlement, Intendance, Bailliage & Recette de Beſançon, a 180 habitans.

MISERY, dans la Picardie, Diocéſe de Noyon, Parlement de Paris, Intendance d'Amiens, Election de Peronne, a 205 habitans.

MISOIN, dans le Dauphiné, Diocéſe, Parlement, Intendance & Election de Grenoble, a 210 habitans.

MISON, dans la Provence, Diocéſe de Gap, Parlement & Intendance d'Aix, Viguerie & Recette de Siſteron, a 368 habitans. Ce lieu eſt ſitué près de Siſteron. Il y a une fontaine d'eaux minerales.

MISSE, Bourg, dans le Poitou, Diocéſe de Poitiers, Parlement de Paris, Intendance de Poitiers, Election de Thouars, a 900 habitans.

MISSEDE, dans le haut Languedoc, Diocéſe de Caſtres, Parlement & Intendance de Toulouſe, Recette de Caſtres, a 105 habitans.

MISSEGRE, dans le haut Languedoc, Diocéſe de Narbonne, Parlement & Intendance de Toulouſe, Recette de Limoux, a 249 habitans.

MISSERY, dans la Bourgogne, Diocéſe d'Autun, Parlement & Intendance de Dijon, Bailliage & Grenier à ſel de Saulieu, Recette de Semur en Auxois, a 200 habitans. Le Prieur de Glanot nomme à la Cure. C'eſt pays plain; la Métairie des Juges en dépend.

MISSIRIAC, dans la Bretagne, Diocéſe de Vannes, Parlement de Rennes, Intendance de Nantes, Recette de Vannes, a 268 habitans.

MISSON, dans la Gaſcogne, Diocéſe d'Acqs, Parlement de Bordeaux, Intendance d'Auch, Election des Lannes, a 230 habitans.

MISSY, dans la Normandie, Diocéſe de

Bayeux, Parlement de Roüen, Intendance & Election de Caën, a 433 habitans.

MISSY-aux-Bois, dans la Picardie, Diocèſe de Soiſſons, Parlement de Paris, Intendance & Election de Soiſſons, a 115 habitans.

MISSY-lez-Pierrepont, dans la Picardie, Diocèſe de Laon, Parlement de Paris, Intendance de Soiſſons, Election de Laon, a 106 habitans.

MISSY-ſur-Aixne, dans la Picardie, Diocèſe de Soiſſons, Parlement de Paris, Intendance & Election de Soiſſons, a 478 habitans.

MITAINVILLE, dans la Beauce, Diocèſe de Chartres, Parlement & Intendance de Paris, Election de Dreux, a 146 habitans.

MITHOIS, dans la Normandie, Diocèſe de Sées, Parlement de Roüen, Intendance d'Alençon, Election de Falaiſe, a 268 habitans.

MITREUX, dans la Bourgogne, Diocèſe de Langres, Parlement, Intendance, Bailliage & Recette de Dijon, Grenier à ſel de Mirebaux, a 30 habitans. C'eſt pays de plaine, couvert & marécageux, à quatre petites lieuës de Dijon.

MITRY, Bourg, dans la Brie, Diocèſe de Meaux, Parlement & Intendance de Paris, Election de Meaux, a 1040 habitans. Les environs de ce Bourg s'appellent la propre France, où les terres ſont fortes & les plus abondantes en excellens fromens.

MITSCHDORFF, dans la baſſe Alſace, Diocèſe de Spire, Conſeil Souverain & Intendance d'Alſace, Bailliage de Vert, a 132 habitans.

MITTINVILLIER, dans la Beauce, Diocèſe de Chartres, Parlement de Paris, Intendance d'Orleans, Election de Chartres, a 310 habitans.

MITTELBORKEIM, dans la baſſe Alſace, Diocèſe de Straſbourg, Conſeil Souverain & Intendance d'Alſace, Bailliage de Benfeld, a 55 habitans.

MITTELBREKEIM, dans la baſſe Alſace, Diocèſe de Straſbourg, Conſeil Souverain & Intendance d'Alſace, Terres de la Nobleſſe, a 250 habitans.

MITTELBROUNE, dans le pays Meſſin, Diocèſe, Parlement, Intendance & Recette de Metz, a 181 habitans.

MITTELHAUSBERGEN, dans la baſſe Alſace, Diocèſe de Straſbourg, Conſeil Souverain & Intendance d'Alſace, Terres de la Nobleſſe, a 115 habitans.

MITTELHAUSSEN, dans la baſſe Alſace, Diocèſe de Straſbourg, Conſeil Souverain & Intendance d'Alſace, Bailliage de Brumpt, a 1159 habitans.

METTELHURSBACH, dans la baſſe Alſace, Diocèſe de Baſle, Conſeil Souverain & Intendance d'Alſace, Bailliage de Ferrette, a 86 habitans.

MITTELSCHEFFELSHEIM, dans la baſſe Alſace, Diocèſe de Spire, Conſeil Souverain & Intendance d'Alſace, Bailliage d'Haguenau, Prévôté de Wingersheim, a 294 habitans.

MITTELWEIR, dans la haute Alſace, Diocèſe de Baſle, Conſeil Souverain & Intendance d'Alſace, Comté d'Horbourg, a 168 habitans.

MIV

la MIVE ou la Nive, Riviere de la baſſe Navarre, qui ſort des montagnes qui ſont au Midy de cette Province, paſſe à S. Jean Pied-de-Port, & ſe va jetter dans l'Adour à travers la Ville de Bayonne. Cette riviere ne porte point batteau; mais elle eſt flotable & nourrit une grande quantité de truites.

la MIVOYE, dans la Normandie, Diocèſe, Parlement, Intendance & Election de Roüen, a 996 habitans.

MIX

MIXE, dans la Gaſcogne, Diocèſe d'Acqs, Parlement de Bordeaux, Intendance d'Auch, Election des Lannes, a 165 habitans.

MIXTE, pays de la baſſe Navarre, dont la Capitale eſt S. Palais, qui l'eſt auſſi de la baſſe Navarre. Le Siége de ſon Bailliage eſt dans la petite Ville de Garrix.

MIZ

MIZERE, dans la Normandie, Diocèſe d'Evreux, Parlement & Intendance de Roüen, Election d'Evreux, a 325 habitans.

MIZY, dans la Brie, Diocèſe de Sens, Parlement & Intendance de Paris, Election de Montereau, a 525 habitans.

MOA

MOANS, dans la Provence, Diocèſe de Graſſe, Parlement & Intendance d'Aix, Viguerie de Graſſe, a 160 habitans.

MOB

MOBEC, dans la Normandie, Diocèſe de Coûtances, Parlement de Roüen, Intendance de Caën, Election de Carentan, a 310 habitans. La Cure dépend de Leſſey; le Seigneur de Mobec en prend le nom.

MOD

MODEON ou S. Germain de Modeon, dans la Bourgogne, Diocèſe d'Autun, Parlement & Intendance de Dijon, Bailliage & Recette d'Avalon, a 109 habitans.

MOE

MOELAN, dans la Bretagne, Diocèſe de Quimper, Parlement de Rennes, Intendance de Nantes, Recette de Quimper, a 214 habitans.

MOELLAIN, dans la Champagne, Diocèſe de Châlons, Parlement de Paris, Intendance de Châlons, Election de Vitry, a 236 habitans.

MOEVES, dans la Flandre Vallonne, Diocèſe de Cambray, Parlement de Douay, Intendance de Lille, Subdélégation de Cambray, a 225 habitans.

MOG

MOGEVILLE, dans le pays Meſſin, Diocèſe de Verdun, Parlement & Intendance de Metz, Recette de Verdun, à 230 habitans.

MOGINS, dans la Provence, Diocèſe de Graſſe, Parlement & Intendance d'Aix, Viguerie & Recette de Graſſe, a 198 habitans. Il en eſt parlé dans la Bulle de Grégoire IX. ſous le nom de *Cella Sancti Martini de Mogius.*

MOGEVILLE, dans le pays Meſſin, Diocèſe de Verdun, Parlement & Intendance de Metz, Recette de Verdun, a 230 habitans.

MOGUE, dans le pays Meſſin, Diocèſe,

Parlement & Intendance de Metz, Duché de Carignan, a 125 habitans.

MOGUEVILLE, dans la Picardie, Diocèſe de Beauvais, Parlement de Paris, Intendance de Soiſſons, Election de Clermont, a 346 habitans.

MOH

MOHON, dans la Champagne, Diocèſe de Reims, Parlement de Paris, Intendance de Châlons, Recette de Rhetel, a 100 habitans.

MOHON, dans la Bretagne, Diocèſe de S. Malo, Parlement de Rennes, Intendance de Nantes, Recette de S. Malo, a 318 habitans.

MOI

MOIDANS, dans le Dauphiné, Diocèſe de Gap, Parlement & Intendance de Grenoble, Election de Gap, a 226 habitans.

MOIDRE', dans la Normandie, Diocèſe d'Avranches, Parlement de Roüen, Intendance de Caën, Election d'Avranches, a 192 habitans.

MOIENMONSTIER ou Moiemoutier, *Medianum Monaſterium*, Abbaye d'Hommes, Ordre de S. Benoît, en Lorraine, au Diocèſe de Toul: elle eſt réguliére, & de la Réforme de S. Vanne. Cette Abbaye, qui dépend immédiatement du S. Siége, eſt ſituée à deux lieuës de S. Dié, & à une de Ravon, entre quatre autres Abbayes, dans une vallée profonde, au pied d'une montagne dite la Haute-Roche. On a diminué une partie de ſes revenus pour ſervir à fonder le Noviciat des Jeſuites de Nancy.

Cette Abbaye reconnoît pour Fondateur S. Hidulphe, qui quitta l'Evêché de Tréves pour s'y conſacrer à Dieu dans la retraite, & y attira un grand nombre de Religieux ſous la conduite de l'Abbé Lieubaud. Il eut pour cet effet le conſentement de Jacques, pour lors Evêque de Toul, puis Moine de S. Benigne. Il s'y forma pluſieurs ſaints perſonages, entr'autres S. Spinule, les deux freres S. Jean & S. Benigne, qui moururent vingt-un jours après S. Hidulphe, & furent tous inhumez l'an 707. dans la Ville de Toul, en l'Egliſe dédiée à S. Grégoire; on fit leur Tranſlation l'an 954 dans l'Egliſe principale dédiée à Nôtre Dame, où on les conſerve dans une Châſſe d'argent.

S. Hidulphe gouverna ce Monaſtére durant trente-ſix ans; mais cent ans après ſa glorieuſe mort les Moines tomberent dans un ſi grand relâchement que le Comte Hillin les chaſſa, & mit en leur place des Chanoines qui y demeurerent juſqu'en 896. que s'étant dérangez à leur tour, l'Abbé Adelbert Moine de Gorze, du conſentement de Fréderic Duc de Lorraine, y rétablit la Diſcipline Monaſtique, qui s'étant auſſi relâchée fut cauſe que pour la rétablir on ſoumit ces Religieux l'an 1600. par l'autorité du Pape, à la Congrégation de S. Vanne (*Virdni*) & de S. Hidulphe, par les ſoins d'Henry de Lorraine, Evêque de Verdun & Abbé de ce Monaſtére.

MOIENVIC, dans le pays Meſſin, Diocèſe, Parlement, Intendance & Recette de Metz, a 2160 habitans. Cette Ville eſt fort petite; elle a été autrefois fortifiée; mais Louis XIV. à qui elle a été cédée par le Traité de Munſter, & par celui de Vincennes, en a fait raſer les fortifications. Elle eſt ancienne: ſon nom ancien eſt *Mumitio inter Vicum & Marſalum*. Il y a des Salines dont on ne fait point d'uſage à préſent.

MOIGNE', dans la Bretagne, Diocèſe & Parlement de Rennes, Intendance de Nantes, Recette de Rennes, a 368 habitans.

MOIGNY, dans le Gâtinois, Diocèſe de Sens, Parlement & Intendance de Paris, Election de Melun, a 600 habitans.

MOILEVILLERS, dans la Franche-Comté, Diocèſe, Parlement & Intendance de Beſançon, Bailliage & Recette de Beaume, a 68 habitans.

MOIMAY, dans la Franche-Comté, Diocèſe, Parlement & Intendance de Beſançon, Bailliage & Recette de Veſoul, a 78 habitans.

MOING, dans le Forez, Diocèſe de Lion, Parlement de Paris, Intendance de Lion, Election de Montbriſon, a 415 habitans. Ce Village eſt près de Montbriſon. Il y a une fontaine d'eau minérale que l'on ordonne pour rafraîchir.

MOING, dans la Saintonge, Diocèſe de Saintes, Parlement de Bordeaux, Intendance de la Rochelle, Election de Saintes, a 408 habitans.

MOION, dans la Normandie, Diocèſe de Coutances. L'Abbé de Trotiard, au Diocèſe de Bayeux, nomme à la Cure. M. de Matignon en eſt Seigneur. Il y a un Baillif. On y coupe beaucoup de bois dont on fait du charbon.

MOIRAN, dans le Dauphiné, Diocèſe, Parlement, Intendance & Election de Grenoble, a 1118 habitans.

MOIRAX, dans le bas Armagnac, Diocèſe de Lectoure, Parlement de Toulouſe, Intendance d'Auch, Election de Lomagne, a 115 habitans.

MOIRE', dans le Lionnois, Diocèſe de Lion, Parlement de Paris, Intendance & Election de Lion, a 192 habitans.

MOIREAU-de-Chambon, Abbaye de l'Ordre de S. Benoît, dans le Poitou. Son revenu eſt de trois mille livres.

MOIREMONT ou Miremont, *Morimons*, *Miraumon*, dans la Champagne, Diocèſe de Châlons, Parlement de Paris, Intendance de Châlons, Election de Sainte-Manehould, a 285 habitans. Il y a une Abbaye, de l'Ordre de S. Benoît, fondée en l'honneur de Saint Colocer Martyr, par un Comte Nanterus, pour des Chanoines, vers le IX. ſiécle, & qui étant dans la ſuite tombée en ruine fut rétablie pour des Moines, par Oderic Prévôt de l'Egliſe de Reims, vers l'an 1074. Cette Abbaye eſt de la Congrégation de S. Vanne. L'Abbé en retire ſept mille livres, & les Religieux quatre mille livres.

MOIRENT, dans la Franche-Comté, Diocèſe, Parlement & Intendance de Beſançon, Bailliage & Recette de S. Claude, a 455 habitans.

MOIRET, dans le pays Meſſin, Diocèſe de Verdun, Parlement & Intendance de Metz, Recette de Verdun, a 78 habitans.

MOIREY, dans le pays Meſſin, Diocèſe de Verdun, Parlement & Intendance de Metz, Recette de Verdun, a 125 habitans.

MOIRIGUAT, dans la Bourgogne, Diocèſe de Lion, Parlement & Intendance de Dijon, Bailliage & Recette de Bugey, a 300 habitans.

MOIRON, dans la Franche-Comté, Diocèſe, Parlement & Intendance de Beſançon, Bailliage & Recette de Lons-le-Saunier, a 186 habitans.

MOIRY, dans le pays Meſſin, Diocèſe, Parlement & Intendance de Metz, Prévôté de Monmedy, Duché de Carignan, a 50 habitans.

MOIS, dans la Bretagne, Diocèſe de Nantes, Parlement de Rennes, Intendance & Recette de Nantes, a 318 habitans.

MOISELLES, dans l'Iſle-de-France, Diocèſe,

cèſe, Parlement, Intendance & Election de Paris, a 195 habitans.

MOISENAY, dans le Gâtinois, Diocèſe de Sens, Parlement & Intendance de Paris, Election de Melun, a 438 habitans.

MOISEVAUX, Ville, dans la haute Alſace, Diocèſe de Baſle, Conſeil Souverain & Intendance d'Alſace, Bailliage de Betfort, a 715 habitans.

MOISLINS, dans la Picardie, Diocèſe de Noyon, Parlement de Paris, Intendance d'Amiens, Election de Peronne, a 811 habitans.

MOISMONT, dans la Picardie, Diocèſe d'Amiens, Parlement de Paris, Intendance d'Amiens, Election d'Abbeville, a 10 habitans.

MOISNEY, *Maximiniacum*, dans la Franche-Comté, où eſt le Corps de S. Lotein.

MOISSAC, *Mulciacum*, *Moiſſiacum*, Ville & Juſtice Royale, dans le Quercy, Diocèſe de Cahors, Parlement de Toulouſe, Intendance & Election de Montauban, a 2800 habitans. Cette Ville eſt ſituée au pied d'une montagne, au bord du Tarn, auprès de ſon embouchure dans la Garonne, à neuf lieuës au nord de Touloufe. Elle eſt très-ancienne, & a eu beaucoup de part aux guerres qui ont travaillé la France dans tous les tems. Les Goths l'ayant priſe ſur les Romains, elle leur fut enlevée par Clovis. Dans la ſuite cette Ville fut détruite par les Normans, puis engagée dans la guerre des Albigeois. Elle fut conquiſe par Simon de Montfort. Les Anglois la ruinerent depuis, & enfin les guerres de la Religion acheverent de la détruire. Il y avoit autrefois une Abbaye célebre où il y eut ſept à huit cens Religieux. Le P. Mabillon croit qu'elle fut fondée par Clotaire II. parce qu'elle fut achevée du tems de Didier, Evêque de Cahors, qui vivoit ſous Dagobert fils de Clotaire, & qu'elle n'avoit été commencée qu'un peu auparavant. D'autres prétendent qu'elle le fut par Clovis, enſuite réparée dans le neuviéme ſiécle par Louis le Débonaire & miſe ſous la Régle de S. Benoît. Les Comtes de Touloufe étoient ſes bienfaiteurs & protecteurs, comme Seigneurs par moitié de la Ville avec l'Abbé. Cette Abbaye a été ſécularisée il y a cent ans, & c'eſt à préſent un Chapitre de onze Chanoines ſous le vocable de S. Pierre. Le Chef prend toûjours la qualité d'Abbé & en retire vingt-deux mille livres de rente. Les Peres de la Doctrine Chrétienne y ont un College.

MOISSAC, dans la Provence, Diocèſe de Riez, Parlement & Intendance d'Aix, Viguerie & Recette de Barjoux, a 116 habitans.

MOISSAC ou S. Pierre de Moiſſac, Bourg, dans l'Auvergne, Diocèſe de Clermont, Parlement de Paris, Intendance de Riom, Election de Clermont, a 1367 habitans.

MOISSAGUEL, dans le Quercy, Diocèſe de Cahors, Parlement de Touloufe, Intendance de Montauban, Election de Cahors, a 310 habitans.

MOISSANES, dans la Marche, Diocèſe de Limoges, Parlement de Paris, Intendance de Moulins, Election de Gueret, a 106 habitans. Ce lieu eſt une Paroiſſe ſituée en plaine. Les terres y ſont legeres à ſeigle, bled noir & avoine; elle produit auſſi des raves dont les habitans ſe nourriſſent une partie de l'année. Les pacages ſont bons & étendus; les foins ſont ſuffiſans pour la nourriture des beſtiaux qui y ſont, & ceux qu'on y éleve, dont on fait commerce; il y a beaucoup de Chataigniers & de Bois appartenans aux Seigneurs de ce lieu, qui ſont les ſieurs Trupendon & Dupatant.

MOISSAT-Bas, dans l'Auvergne, Diocèſe de S. Flour, Parlement de Paris, Intendance de Riom, Election de S. Flour, a 505 habitans.

MOISSAT-Haut, dans l'Auvergne, Diocèſe de S. Flour, Parlement de Paris, Intendance de Riom, Election de S. Flour, a 315 habitans.

MOISSENANS, dans la Bourgogne, Diocèſe de Beſançon, Parlement & Intendance de Dijon, Bailliage & Recette d'Auſſone, a 300 habitans.

MOISSEY, dans la Franche-Comté, Diocèſe, Parlement & Intendance de Beſançon, Bailliage & Recette de Dole, a 470 habitans.

MOISSIEU, dans le Dauphiné, Diocèſe de Vienne, Parlement & Intendance de Grenoble, Election de Vienne, a 318 habitans.

MOISSON, dans la Normandie, Diocèſe de Roüen, Parlement de Paris, Intendance de Roüen, Election de Chaumont & Magny, a 835 habitans. C'eſt à M. de la Rochefoucault.

MOISSY-Cramoiel, dans l'Iſle de France, Diocèſe, Parlement, Intendance & Election de Paris, a 330 habitans.

MOISSY-Mollinot, dans le Nivernois, Diocèſe de Nevers, Parlement & Intendance de Paris, Election de Vezelay, a 150 habitans.

MOISSY, dans la Beauce, Diocèſe de Blois, Parlement de Paris, Intendance d'Orleans, Election de Châteaudun, a 346 habitans.

MOISSY, dans la Champagne, Diocèſe de Sens, Parlement & Intendance de Paris, Election de Nogent, a 185 habitans.

les MOITIERS, dans la Normandie, ſur le bord du Marais, où l'on paſſe la chauſſée du Pont l'Abbé. C'eſt à M. l'Evêque de Coûtances, & qui fait une partie des revenus de ſon Evêché. Il préſente à la Cure. Il y a dans cette Paroiſſe des landes & des bois taillis très-étendus.

MOITRON, dans la Bourgogne, Diocèſe de Langres, Parlement & Intendance de Dijon, Bailliage & Recette de Châtillon, Grenier à ſel de Saux-le-Duc, a 54 habitans. Il eſt ſitué entre deux montagnes. C'eſt pays de forêts & de montagnes; ce Village dépend de la Paroiſſe de S. Beroin.

MOITRON, dans le bas Armagnac, Diocèſe d'Aire, Parlement de Toulouſe, Intendance d'Auch, Election de Riviere-Verdun, a 368 habitans.

MOIVERON, dans le pays Meſſin, Diocèſe, Parlement, Intendance & Recette de Metz, a 340 habitans.

MOIVRE, dans la Champagne, Diocèſe de Châlons, Parlement de Paris, Intendance & Election de Châlons, a 166 habitans.

MOIZE, dans la Saintonge, Diocèſe de Saintes, Parlement de Bordeaux, Intendance de la Rochelle, Election de Marennes, a 410 habitans.

MOL

MOLAC, dans la Bretagne, Diocèſe de Vannes, Parlement de Rennes, Intendance de Nantes, Recette de Vannes, a 360 habitans.

MOLADUR, Bois de onze cens cinquante arpens, de la Maîtriſe de Moulins.

MOLAIN, dans la Franche-Comté, Diocèſe, Parlement & Intendance de Beſançon, Bailliage & Recette de Poligny, a 150 habitans.

MOLAINCOURT, dans la Normandie,

Diocéſe, Parlement & Intendance de Roüen, Election de Giſors, a 56 habitans.

la MOLAIRETTE, dans le Quercy, Diocèſe de Cahors, Parlement de Toulouſe, Intendance de Montauban, Election de Cahors, a 214 habitans.

MOLAIZE, dans la Bourgogne, Diocéſe de Châlon, Parlement & Intendance de Dijon, Bailliage & Recette de Nuits, a 60 habitans C'eſt un petit vignoble, à trois lieuës de Beaune & de Nuits, à deux de Verdun, & un demi-quart de lieuë de la Saone.

MOLAIZE, Moleges ou Molexe, *Moleſia*, Abbaye de Filles, Ordre de Cîteaux, Fille de Tard ſous Cîteaux, Diocéſe de Châlon, au Duché de Bourgogne.

Il y avoit en Provence une autre Abbaye du même nom & Ordre : elle eſt unie à Sainte Croix d'Apt. *Voyez* Moleges ci-après.

MOLAMBOZ & les Granges, dans la Franche Comté, Diocèſe, Parlement & Intendance de Beſançon, Bailliage & Recette d'Arbois, a 209 habitans.

MOLANDIER, dans le haut Languedoc, Diocéſe de Mirepoix, Parlement & Intendance de Toulouſe, Recette de Mirepoix, a 182 habitans.

MOLANS, dans le Dauphiné, Diocèſe de Valence, Parlement de Grenoble, Election de Montelimart, a 318 habitans.

MOLANS, dans la Franche-Comté, Diocèſe, Parlement & Intendance de Beſançon, Bailliage & Recette de Veſoul, a 240 habitans.

le MOLARD-Bouchard, dans le Dauphiné, Diocéſe de Vienne, Parlement & Intendance de Grenoble, Election de Romans, a 300 habitans.

MOLAY, dans la Bourgogne, Diocéſe de Langres, Parlement & Intendance de Dijon, Bailliage & Recette d'Avalon. C'eſt une Paroiſſe ſituée en pays de montagnes ; il y a peu de vignes. L'Abbe de S. Germain d'Auxerre eſt Collateur de la Cure.

MOLAY, dans la Franche-Comté, Diocéſe, Parlement & Intendance de Beſançon, Bailliage & Recette de Veſoul, a 199 habitans.

MOLAY & Cortemblan, dans la Bourgogne, Diocéſe de Mâcon, Parlement de Paris, Intendance de Dijon, Recette de Mâcon, de la Juſtice Mage & du Grenier à ſel de Cluny. Elle eſt ſituée partie en plaine baſſe & froide, à demi-quart de lieuë de Cormatin. La riviere de Groſne paſſe aſſez près. Il y a vingt ouvrées de vignes. Cette Paroiſſe eſt partie en Mâconois, partie en Charolois ou Châlonois.

MOLAY & Port-Aubert, dans la Franche-Comté, Diocéſe, Parlement & Intendance de Beſançon, Bailliage & Recette de Dole, a 184 habitans.

MOLEGES, *Villa de Molegio*, dans la Provence, Diocèſe d'Arles, Parlement & Intendance d'Aix, Vigueric & Recette de Taraſcon, a 268 habitans. Il y avoit autrefois une Abbaye de Filles de l'Ordre de Cîteaux : elle a été unie en 1435. à Sainte Croix d'Apt.

MOLENON, dans la Brie, Diocéſe, Parlement, Intendance & Election de Paris, a 210 habitans.

MOLERE, dans le Condomois, Diocèſe de Condom, Parlement & Intendance de Bordeaux, Election de Condom, a 228 habitans.

MOLESME, *Moliſmus*, Ville, dans la Champagne, Diocèſe de Langres, Parlement & Intendance de Paris, Election de Tonnerre, a 498 habitans. Cette Ville doit ſon origine à l'Abbaye célebre qu'y fonda S. Robert Religieux de la Celle, de l'Ordre de S. Benoît, en l'honneur de la Sainte Vierge, l'an 1075. Elle a pris ſon nom de la forêt dans laquelle elle fut fondée. Elle eſt ſur le ruiſſeau de Laigue, aux frontieres de Bourgogne, à quatre lieuës au midy de Bar-ſur-Seine. Ce même S. Robert fonda dans la ſuite l'Abbaye de Cîteaux. Les Religieux de cette Abbaye ſont au nombre de trente, & jouiſſent de quinze mille livres de rente ; l'Abbé a quatorze mille livres de revenu. D'autres rapportent l'origine de cette Abbaye à Gérard de Rouſſillon, fameux par la guerre qu'il ſoutint contre le Roy Charles le Chauve.

MOLESME, dans le Nivernois, Diocéſe d'Auxerre, Parlement de Paris, Intendance d'Orleans, Election de Clamecy, a 525 habitans.

MOLEVILLE, dans le haut Languedoc, Diocéſe de S. Papoul, Parlement & Intendance de Toulouſe, Recette de S. Papoul, a 115 habitans.

le MOLEY-Baron, dans la Normandie, Paroiſſe & terre de l'Election de Bayeux, qui, avec les Seigneuries de pluſieurs autres Paroiſſes de ce pays, appartient à M. le Marquis d'Epiney.

MOLHOMME, dans la Champagne, Diocéſe d'Auxerre, Parlement & Intendance de Paris, Election de Tonnerre, a 710 habitans.

MOLIENS en Beauvoiſis, Bourg, dans la Picardie, Diocèſe de Beauvais, Parlement de Paris, Intendance & Election d'Amiens, a 1211 habitans.

MOLIENS-Vidame, Bourg, dans la Picardie, Diocéſe d'Amiens, Parlement de Paris, Intendance & Election d'Amiens, a 980 habitans.

MOLIERES, dans le bas Languedoc, Diocèſe d'Alais, Parlement de Toulouſe, Intendance de Montpellier, Recette d'Alais, a 572 habitans.

MOLIERES, dans le Quercy, Diocéſe de Cahors, Parlement de Toulouſe, Intendance de Montauban, Election de Figeac, a 318 habitans.

MOLIERES, dans le Quercy, Diocéſe de Montauban, Parlement de Toulouſe, Intendance & Election de Montauban, a 568 habitans.

MOLIERES, dans le Dauphiné, Diocéſe de Valence, Parlement & Intendance de Grenoble, Election de Montelimart, a 168 habitans.

MOLIEZ, dans le bas Languedoc, Diocéſe, Mende, Parlement de Toulouſe, Intendance de Montpellier, Recette de Mende, a 55 habitans.

le MOLINAIS, Abbaye, du Diocéſe d'Angers, de l'Ordre de S. Auguſtin, fondée par Henry II. Roy d'Angleterre. Elle a été réunie au College de la Fléche quant au titre Abbatial, mais il y a encore huit Religieux qui jouiſſent de leur Maſſe particuliere.

MOLINCHARD, dans la Picardie, Diocéſe de Laon, Parlement de Paris, Intendance de Soiſſons, Election de Laon, a 275 habitans.

MOLINCOURT, dans la Normandie, Diocéſe, Parlement & Intendance de Roüen, Election de Giſors, a 168 habitans. La Dame en porte le nom.

MOLINES, dans le Dauphiné, Diocéſe, Parlement, Intendance & Election de Grenoble, a 318 habitans.

MOLINES, dans le Dauphiné, Diocéſe d'Ambrun, Parlement & Intendance de Grenoble, Election de Montelimart, a 910 habitans.

MOLINET, dans le Bourbonnois, Diocéſe de Nevers, Parlement de Paris, Intendance & Election de Moulins, a 181 habitans.

MOLINE
rar, Parlement
Gouvernance d'
din, a 11 habi
le MOLIN
Diocéſe du-Pu
dance de Montp
tans.
MOLINGI
céſe, Parlement
liage & Recette
bitans.
MOLINO
Diocéſe d'Autun
jon, Recette de
roiſſe eſt ſituée en
Duc. C'eſt pays d
bois. Il y a des éta
MOLINS,
Parlement de Pari
tion de Laon, a
MOLINS,
MOLINS, Barc
ſe de Troyes, Par
Châlons, Election
Baron de ce lieu e
Troyes avec les a
entrée dans la V
l'Evêché.
MOLITAR
ce, Diocéſe de Blo
dance d'Orleans,
habitans.
MOLITG &
Diocéſe de Perpign
Rouſſillon, Vigue
tans.
MOLLAIN
Diocéſe de Verdun
Metz, Recette de
MOLLANS,
Vaiſon, Parlement
Election de Gap,
MOLLAREZ
Diocéſe d'Alby, Pa
louſe, Recette d'Al
le MOLLAY
de Bayeux Parleme
Caën, Election de
le Moley-Bacon.
la MOLLE,
vence, Diocéſe de
ce d'Aix, Viguerie
c'eſt un arriere-Fie
MOLLEAU
de Blois, Parlemen
leans, Election de
MOLLEDE,
S. Flour, Parlement
Election de Brioude
MOLLES, da
Clermont, Parleme
Moulins, Election d
les eſt une Collecte
S. Germain en Molle
Jour, à deux lieuës
terres ſont à ſeigle
ſiſans pour la nourri
un bon commerce.
bois & des broſſaill
zel en eſt Seigneur.
MOLLIENS,

MOLINET, dans l'Artois, Diocèſe d'Arras, Parlement de Paris, Intendance d'Amiens, Gouvernance d'Arras, Bailliage & Recette d'Heſdin, a 12 habitans.

le MOLINEUF, dans le bas Languedoc, Diocèſe du-Puy, Parlement de Toulouſe, Intendance de Montpellier, Recette du Puy, a 25 habitans.

MOLINGES, dans la Franche-Comté, Diocèſe, Parlement & Intendance de Beſançon, Bailliage & Recette de la Terre de S. Claude, a 42 habitans.

MOLINOT, Baronie, dans la Bourgogne, Diocèſe d'Autun, Parlement & Intendance de Dijon, Recette de Beaune, a 114 habitans. Cette Paroiſſe eſt ſituée entre Beaune, Autun, & Arnay-le-Duc. C'eſt pays de montagnes, de broſſailles & de bois. Il y a des étangs.

MOLINS, dans la Picardie, Diocèſe de Laon, Parlement de Paris, Intendance de Soiſſons, Election de Laon, a 345 habitans.

MOLINS, Chapitre du Diocèſe de Nevers.

MOLINS, Baronie, dans la Champagne, Diocèſe de Troyes, Parlement de Paris, Intendance de Châlons, Election de Troyes, a 110 habitans. Le Baron de ce lieu eſt obligé de porter l'Evêque de Troyes avec les autres Vaſſaux le jour qu'il fait ſon entrée dans la Ville, pour prendre poſſeſſion de l'Evêché.

MOLITARD, Châtellenie, dans la Beauce, Diocèſe de Blois, Parlement de Paris, Intendance d'Orleans, Election de Châteaudun, a 246 habitans.

MOLITG & Campoma, dans le Rouſſillon, Diocèſe de Perpignan, Conſeil & Intendance de Rouſſillon, Viguerie de Conflant, a 289 habitans.

MOLLAINVILLE, dans le pays Meſſin, Diocèſe de Verdun, Parlement & Intendance de Metz, Recette de Verdun, a 48 habitans.

MOLLANS, dans le Dauphiné, Diocèſe de Vaiſon, Parlement & Intendance de Grenoble, Election de Gap, a 860 habitans.

MOLLAREZ, dans le haut Languedoc, Diocèſe d'Alby, Parlement & Intendance de Toulouſe, Recette d'Alby, a 318 habitans.

le MOLLAY, dans la Normandie, Diocèſe de Bayeux Parlement de Roüen, Intendance de Caën, Election de Bayeux, a 460 habitans. *Voyez* le Moley-Bacon.

la MOLLE, *Caſtrum de Mola*, dans la Provence, Diocèſe de Fréjus, Parlement & Intendance d'Aix, Viguerie & Recette de Draguignan; c'eſt un arriere-Fief du Marquiſat de Grimaud.

MOLLEAUD, dans la Beauce, Diocèſe de Blois, Parlement de Paris, Intendance d'Orleans, Election de Châteaudun, a 358 habitans.

MOLLEDE, dans l'Auvergne, Diocèſe de S. Flour, Parlement de Paris, Intendance de Riom, Election de Brioude, a 535 habitans.

MOLLES, dans le Bourbonnois, Diocèſe de Clermont, Parlement de Paris, Intendance de Moulins, Election de Gannat, a 92 habitans. Molles eſt une Collecte dépendante de la Paroiſſe de S. Germain en Molles, ſituée dans la montagne de Jour, à deux lieuës de la riviere de l'Allier. Les terres ſont à ſeigle & à avoine, & les pacages ſuffiſans pour la nourriture des beſtiaux dont on fait un bon commerce. Il y a quelques étangs, des bois & des broſſailles. M. le Marquis de Chalmazel en eſt Seigneur.

MOLLIENS, dans la Picardie, Diocèſe d'Amiens, Parlement de Paris, Intendance d'Amiens, Election de Doulens, a 448 habitans.

les MOLLIERES, dans l'Iſle de France, Diocèſe, Parlement, Intendance & Election de Paris, a 312 habitans.

MOLLINONS, dans la Champagne, Diocèſe de Sens, Parlement & Intendance de Paris, Election de Sens, a 230 habitans.

MOLLINOT, *Voyez* Moiſſy.

MOLLKIRCK, dans la haute Alſace, Diocèſe de Baſle, Conſeil Souverain & Intendance d'Alſace, Bailliage de Marckolsheim, a 200 habitans.

MOLLON, dans la Guienne, Diocèſe, Parlement, Intendance & Election de Bordeaux, a 1565 habitans.

MOLOME, *Melunda*, Abbaye de l'Ordre de S. Benoît, près de Tonnerre, Diocèſe de Langres. Elle étoit fondée dès le tems du grand Clovis ſous le titre de S. Pierre, & elle a été rebâtie en un autre lieu ſous le titre de S. Martin. L'Abbé en retire quatre mille livres.

MOLOME ou Saint Martin près Tonnerre, *Melundenſe*, *Melungdenſe*, *Molundenſe*, *Molomienſe Monaſterium*, Abbaye d'Hommes, Ordre de S. Benoît, ſous l'invocation de S. Martin; dans la Champagne, Diocèſe de Langres, Archidiaconé de Tonnerre. Elle a été bâtie par Clovis, dans une Ville qu'on appelloit Molome-en-Foſſe; mais ayant été renverſée dans les guerres des Anglois, elle fut rétablie par Etienne de Nicey, Abbé de Tonnerre, auprès de l'Iſle de S. Martin, dont il prend encore quelquefois le nom, & près de la riviere d'Armançon. On y conſerve les Reliques de S. Valerius Archidiacre de Langres, duquel on fait la fête le 22. Octobre. Les Annales Eccleſiaſtiques de France du P. le Cointe, font mention de l'Abbaye de Molome en l'an 496. pag. 191.

MOLNON-la-Foſſe, dans la Brie, Diocèſe de Soiſſons, Parlement de Paris, Intendance de Soiſſons, Election de Châteauthierry, a 110 habitans.

MOLOMPISE, dans l'Auvergne, Diocèſe de S. Flour, Parlement de Paris, Intendance de Riom, Election de Brioude, a 985 habitans.

MOLON, dans la Breſſe, Diocèſe de Bellay, Parlement & Intendance de Dijon, Bailliage & Recette de Breſſe, a 186 habitans.

MOLOY, dans la Bourgogne, Diocèſe de Langres, Parlement & Intendance de Dijon, Bailliage de Châtillon, Grenier à ſel de Saux-le-Duc, Recette de Châtillon, a 155 habitans. L'Abergement & la Métairie de Surment en dépendent. C'eſt un Secours de Freſnay.

MOLPHEY, dans la Bourgogne, Diocèſe d'Autun, Parlement & Intendance de Dijon, Bailliage & Grenier à ſel de Saulieu, Recette de Semur en Auxois, a 106 habitans. Molphey eſt ſitué ſur la croupe d'une montagne & côte âpre dans un fond. C'eſt pays de forêt & vrai Morvant: il y paſſe une petite riviere, qui vient des moulins de Saulieu. La Cure eſt à la Collation du Chapitre de Saulieu.

MOLSHEIM, *Molsheimium*, Ville, dans la haute Alſace, Diocèſe de Straſbourg, Conſeil Souverain & Intendance d'Alſace, Bailliage d'Hacſtein, a 960 habitans. Cette Ville eſt ſur la Breuſch, à trois lieuës à l'occident de Straſbourg. Cette place étoit autrefois la plus conſidérable, & la plus forte des dépendances de l'Evêque de Straſbourg. Philippe de Souabe la brûla dans le XII. ſiécle, & la rétablit en 1318. Elle doit ce qu'elle eſt aux bienfaits

de Jean Erpheim Suiſſe de nation, Evêque de Strasbourg. C'eſt luy qui a fait bâtir le Château, & fondé un Hôpital. Les Chapitres de Straſbourg s'y retirerent & y fixerent leur séjour en 1560. ſous le Cardinal de Lorraine. Ils y fonderent un beau College pour les Jéſuites, & y attacherent les revenus de l'Hôpital. Ils y ſont demeurez juſqu'à ce que Louis XIV. ayant ſoumis Straſbourg les fit revenir. Le College eſt un démembrement de l'Univerſité de Mayence. On y confére les Degrez de Maître-ez-Arts, & le Doctorat en Theologie. Les Chartreux, chaſſez de Straſbourg en 1671. s'y retirerent & établirent la Chartreuſe de Molsheim. Le Roy Henry IV. s'étant chargé de les indemniſer de la perte de leur premiere Maiſon, leur aſſigna ſix mille livres de revenu ſur les entrées de la Ville de Roüen. Cette Maiſon eſt riche & de grande édification.

Il y a un Chapitre qui a été transferé de Stach qui eſt à deux lieuës de cette Ville ſur la Bruch. C'étoit autrefois une Abbaye de l'Ordre de S. Benoît qui fut fondée par Dagobert, & par S. Florent Evêque de Straſbourg. Ce Chapitre eſt composé d'un Prévôt, d'un Doyen, & de dix Chanoines. Les Canonicats ſont de huit cens livres. Le Prevôt a peu de choſe de plus, & le Doyen a douze cens livres.

MOLVANGE, dans le pays Meſſin, Diocéſe, Parlement, Intendance & Recette de Metz, a 29 habitans.

MOMAS, dans le Bearn, Diocéſe de Leſcar, Parlement de Pau, Intendance d'Auch, Sénéchauſſée & Recette de Morlas, a 168 habitans.

MOMBOYER & Maguezier, Bourg, dans la Saintonge, Diocéſe de Saintes, Parlement de Bordeaux, Intendance de la Rochelle, Election de Saintes, a 1445 habitans.

MOMBRAY ou Moubray, *Mollebrium*, *Molbraium*, *Moubraium*, c'eſt-à-dire, *Molobourbe*, Bourg, dans la Normandie, Diocéſe de Coûtances, Parlement de Roüen, Intendance de Caën, Election de Vire, a 1260 habitans.

MOMENSTER, *Mori Monaſterium*, Abbaye d'Hommes, Ordre de S. Benoît, au Diocéſe de Straſbourg.

MOMERES, dans la Gaſcogne, Diocéſe de Tarbes, Parlement de Toulouſe, Intendance d'Auch, Recette du Comté de Bigorre, a 210 habitans.

MOMMARQUAIS, dans la Normandie, Diocéſe, Parlement & Intendance de Roüen, Election de Neufchâtel, a 222 habitans. M. de Villencourt en eſt Seigneur.

MOMMELE'S ou Sainte Anne de Mommélés, dans l'Agenois, Diocéſe d'Agen, Parlement & Intendance de Bordeaux, Election d'Agen, a 146 habitans.

MOMMENHEIM, dans la baſſe Alſace, Diocéſe de Spire, Conſeil Souverain & Intendance d'Alſace, Bailliage d'Haguenau, Chef-lieu d'une Prevôté, a 254 habitans. Ce lieu eſt ſitué au bord de la riviere de Sourd.

MON

MON, dans le Bearn, Diocéſe de Leſcar, Parlement de Pau, Intendance d'Auch, Sénéchauſſée & Recette de Pau, a 110 habitans.

le MONASTERE, dans le Roſſergue, Diocéſe de Rodez, Parlement de Toulouſe, Intendance de Montauban, Election de Rodez, a 318 habitans.

le MONASTIER-S. Chaffre. *Voyez* S. Chaffre.

MONAY, dans la Franche-Comté, Diocéſe, Parlement & Intendance de Beſançon, Bailliage & Recette de Poligny, a 174 habitans.

MONBADON, dans la Guienne, Diocéſe, Parlement, Intendance & Election de Bordeaux, a 680 habitans.

MONBAHUS, Bourg, dans l'Agenois, Diocéſe d'Agen, Parlement & Intendance de Bordeaux, Election d'Agen, a 680 habitans.

MONBAJOL, dans le Perigord, Diocéſe de Perigueux, Parlement & Intendance de Bordeaux, Election de Perigueux, a 164 habitans.

MONBALON, dans l'Agenois, Diocéſe d'Agen, Parlement & Intendance de Bordeaux, Election d'Agen, a 680 habitans.

MONBARBAT, dans l'Agenois, Diocéſe d'Agen, Parlement & Intendance de Bordeaux, Election d'Agen, a 368 habitans.

MONBARDON, dans le bas Armagnac, Diocéſe d'Auch, Parlement de Toulouſe, Intendance d'Auch, Election d'Aſtarac, a 360 habitans.

MONBARLA, dans le Quercy, Diocéſe de Cahors, Parlement de Toulouſe, Intendance de Montauban, Election de Cahors, a 168 habitans

MONBAZENS, Bourg, dans le Roſſergue, Diocéſe de Rodez, Parlement de Toulouſe, Intendance de Montauban, Election de Villefranche, a 126 habitans.

MONBAZILLAC, dans le Perigord, Diocéſe de Sarlat, Paſſement & Intendance de Bordeaux, Election de Sarlat, a 1289 habitans.

MONBENOIST, Abbaye, de l'Ordre de S. Auguſtin, dans le Diocéſe de Beſançon. Cette Abbaye eſt Commandataire & rapporte à l'Abbé huit mille livres de rente.

MONBEQUY, dans le haut Languedoc, Diocéſe de Montauban, Parlement & Intendance de Toulouſe, Election de Montauban, a 345 habitans.

MONBERON ou S. André de Monberon, dans l'Agenois, Diocéſe d'Agen, Parlement & Intendance de Bordeaux, Election d'Agen, a 78 habitans.

MONBERT, dans l'Armagnac, Diocéſe d'Auch, Parlement de Toulouſe, Intendance d'Auch, Election d'Armagnac, a 218 habitans.

MONBONNOT, dans le Dauphiné, Diocéſe, Parlement, Intendance & Election de Grenoble, a 112 habitans.

MONBOS, dans le Perigord, Diocéſe de Sarlat, Parlement & Intendance de Bordeaux, Election de Sarlat, a 508 habitans.

MONBREHAIN, dans la Picardie, Diocéſe de Noyon, Parlement de Paris, Intendance d'Amiens, Election de S. Quentin, a 326 habitans.

MONBRET & les Moulins à vent, dans la Champagne, Diocéſe de Reims, Parlement de Paris, Intendance de Châlons, Election de Reims, a 335 habitans.

MONBRIER, dans la Guienne, Diocéſe, Parlement, Intendance & Election de Bordeaux, a 555 habitans.

MONBRUN, dans l'Armagnac Diocéſe d'Auch, Parlement de Toulouſe, Intendance d'Auch, Election d'Armagnac, a 268 habitans.

MONBRUN, dans le Comté & du Diocéſe de Comenges, Parlement de Toulouſe, Intendance d'Auch, Election de Comenges, a 268 habitans.

MONBRUN,

MONBRUN, dans le bas Languedoc, Diocèſe de Viviers, Parlement de Toulouſe, Intendance de Montpellier, Recette de Viviers, a 240 habitans.

MONBRUN, dans le Quercy, Diocèſe de Cahors, Parlement de Toulouſe, Intendance de Montauban, Election de Figeac, a 314 habitans.

MONBRUN, dans le bas Armagnac, Diocèſe d'Auch, Parlement de Toulouſe, Intendance d'Auch, Election d'Aſtarac, a 224 habitans.

MONCARA de S. Chef, dans le Dauphiné, Diocèſe de Vienne, Parlement & Intendance de Grenoble, Election de Vienne, a 168 habitans.

MONCARET, dans le Perigord, Diocèſe de Perigueux, Parlement & Intendance de Bordeaux, Election de Perigueux, a 2075 habitans.

MONCARVILLE, dans la Normandie, Diocèſe de Coûtances, Parlement de Roüen, Intendance de Caën, Election de Coûtances, a 422 habitans. Ce lieu eſt ſitué ſur le bord de la mer. M. Gralot, qui préſente à la Cure, en eſt Seigneur.

MONCASSIN, dans le Condomois, Diocèſe de Condom, Parlement & Intendance de Bordeaux, Election de Condom, a 280 habitans.

MONCASSIN, dans le bas Armagnac, Diocèſe d'Auch, Parlement de Toulouſe, Intendance d'Auch, Election d'Aſtarac, a 168 habitans.

MONCAUP, Juſtice Royale, dans le Comté & du Diocèſe de Comenges, Parlement de Toulouſe, Intendance d'Auch, Election de Comenges, a 218 habitans.

MONCAUP, dans le bas Armagnac, Diocèſe de Lectoure, Parlement de Toulouſe, Intendance d'Auch, Election de Lomagne, a 218 habitans.

MONCAUP & Monpezat, dans le Bearn, Diocèſe de Leſcar, Parlement de Pau, Intendance d'Auch, Sénéchauſſée & Recette de Morlas, a 231 habitans.

MONCAURELE, dans le Boulonois, Diocèſe de Boulogne, Parlement de Paris, Intendance d'Amiens, Recette de Boulogne, a 448 habitans.

MONCAY, dans la Touraine, vers Amboiſe.

MONCE', Couvent de Filles de l'Ordre de Citeaux, en Touraine, Diocèſe de Tours. Il fut bâti & fondé en 1216. par un Bourgeois de Tours, & depuis érigé en Abbaye. Il y a vingt Religieuſes, qui ont quatre mille livres de rente.

MONCE' en Belin, Bourg, dans le Maine, Diocèſe du Mans, Parlement de Paris, Intendance de Tours, Election du Mans, a 630 habitans.

MONCE' & Sonnois, Bourg, dans le Maine, Diocèſe du Mans, Parlement de Paris, Intendance de Tours, Election du Mans, a 456 habitans.

MONÇEAU, Bourg, dans le Limoſin, Diocèſe de Limoges, Parlement de Paris, Intendance de Limoges, Election de Brives, a 1180 habitans.

MONCEAU-le-Neuf, dans la Picardie, Diocèſe de Laon, Parlement de Paris, Intendance de Soiſſons, Election de Laon, a 230 habtans.

MONCEAU-le-Vaaſt, dans la Picardie, Diocèſe de Laon, Parlement de Paris, Intendance de Soiſſons, Election de Laon, a 165 habitans.

MONCEAU, dans la Bourgogne, Diocèſe de Châlon, Parlement & Intendance de Dijon, Bailliage, Grenier à ſel & Recette de Châlon, a 90 habitans. Il eſt de la Paroiſſe de S. Martin de Laynes ou Laive, & ſitué ſur une montagne. Il y a quelques vignes.

MONCEAU-le-Viel, dans la Picardie, Diocèſe de Laon, Parlement de Paris, Intendance de Soiſſons, Election de Laon, a 65 habitans.

MONCEAU les Loups, dans la Picardie, Diocèſe de Laon, Parlement de Paris, Intendance de Soiſſons, Election de Laon, a 436 habitans.

MONCEAU-S.-Vaſt, dans la Flandre, Diocèſe de Cambray, Parlement de Doüay, Intendance & Gouvernement de Maubeuge, a 138 habitans.

MONCEAU ſur Oiſe, dans la Picardie, Diocèſe de Laon, Parlement de Paris, Intendance de Soiſſons, Election de Guiſe, a 265 habitans.

MONCEAUX, *Monticelli*, Maiſon Royale, dans la Brie, Diocèſe de Meaux, Parlement & Intendance de Paris, Election de Meaux, a 446 habitans. Il y a un Château, ſitué à deux lieuës de Meaux à l'entrée d'un bois. La Reine Catherine de Medicis fit premierement bâtir le Château de Monceaux en 1547. dans une place champêtre, & l'orna de jardins. Henry IV. fit refaire ce bâtiment de forme nouvelle, & le donna à Gabrielle d'Eſtrées, qui porta quelque tems le nom de Marquiſe de Monceaux. Après ſa mort il fut réüni au Domaine, & c'eſt encore aujourd'hui une Maiſon Royale.

MONCEAUX, dans la Normandie, Diocèſe de Bayeux, Parlement de Roüen, Intendance de Caën, Election de Bayeux, a 176 habitans.

les MONCEAUX, dans la Normandie, Diocèſe de Liſieux, Parlement & Intendance de Roüen, Election de Pont-l'Evêque, a 216 habitans. Les Religieux de ſainte Barbe en ſont Seigneurs.

MONCEAUX, dans le Perche, Diocèſe de Séez, Parlement de Paris, Intendance d'Alençon, Election de Mortagne, a 215 habitans.

MONCEAUX, dans la Normandie, Diocèſe d'Evreux, Parlement de Roüen, Intendance d'Alençon, Election de Conches, a 44 habitans.

MONCEAUX, dans la Normandie, Diocèſe, Parlement & Intendance de Roüen, Election de Magny, a 657 habitans. C'eſt à M. de la Rochefoucault.

MONCEAUX-ſur-Azy, dans le Nivernois, Diocèſe de Nevers, Parlement de Paris, Intendance de Moulins, Election de Nevers, a 87 habitans. C'eſt une des Châtellenies du Duché de Nevers. Cette Paroiſſe eſt à cinq lieuës de Nevers; c'eſt bon terroir à froment: il y a quelques vignes de médiocre rapport: les pacages ſont reſſerrez. M. de Valotte en eſt Seigneur.

MONCEAUX, dans le Dauphiné, Diocèſe de Vienne, Parlement & Intendance de Grenoble, Election de Vienne, a 168 habitans.

MONCEILLES, Abbaye, de l'Ordre de Citeaux, fille de Clairvaux, bâtie dans les marais du bas Poitou, en 1210. Elle eſt de l'Intendance de Poitiers, dans le Diocèſe de la Rochelle.

MONCEL, dans le pays Meſſin, Diocèſe, Parlement, Intendance & Recette de Metz, a 315 habitans.

MONCEL, Abbaye de Prémontré, dans le Diocèſe de Châlons. L'Abbé & les Religieux ont quatre mille livres à partager enſemble.

la MONCEL, ſur les frontieres de Champagne, Diocèſe de Reims, Parlement de Metz, Intendance de Châlons, Recette de Sedan, a 106 habitans.

MONCEL, Abbaye de Filles, de l'Ordre de ſainte Claire, dans le Diocèſe de Beauvais. Cette Abbaye eſt ſituée près de Pont-ſainte-Maixence. Elle fut fondée en 1309. ſous Philippe le Bel, & ne fut bâtie qu'en 1335. ſous Philippe de Valois.

MONCEL, dans la Bourgogne, Diocèſe de Bellay, Parlement & Intendance de Dijon, Bail-

liage & Recette de Breſſe, a 65 habitans.

MONCENOU, *Mons Canobii*, dans le Berry.

MONCEY, dans la Franche-Comté, Diocèſe, Parlement, Intendance, Bailliage & Recette de Beſançon, a 108 habitans.

MONCEY-lez-Veſoul, dans la Franche-Comté, Diocèſe, Parlement & Intendance de Beſançon, Bailliage & Recette de Veſoul, a 146 habitans.

MONCEY ou Moncé, *Mons Cæleſtis*, Abbaye de Filles de l'Ordre de Cîteaux, dans le Diocèſe de Tours. Elle fut fondée en 1216 par un Bourgeois de Tours : elle a quatre mille livres de rente.

MOUCHALY, dans le Limoſin, Diocèſe de Limoges, Parlement de Bordeaux, Intendance & Election de Limoges, a 40 habitans.

MONCHANS, dans l'Armagnac, Diocèſe d'Auch, Parlement de Toulouſe, Intendance d'Auch, Election d'Armagnac, a 264 habitans.

MONCHARNOT. Il y a une Mairie Royale reſſortiſſante au Bailliage de Langres.

MONCHAUDE, Bourg, dans la Saintonge, Diocèſe de Saintes, Parlement de Bordeaux, Intendance de la Rochelle, Election de Saintes, a 955 habitans.

MONCAUVET, dans la Normandie, Diocèſe de Bayeux, Parlement de Roüen, Intendance de Caën, Election de Vire, a 785 habitans.

MONCHAUVETTE, dans la Beauce, Diocèſe de Chartres, Parlement & Intendance de Paris, Election de Mantes, a 300 habitans.

MONCHAUX, dans la Normandie, Diocèſe, Parlement & Intendance de Roüen, Election d'Eu, a 289 habitans. C'eſt à M. le Duc du Maine.

MONCHAUX, dans la Flandre, Diocèſe de Cambray, Parlement de Doüay, Intendance de Maubeuge, Prevôté le Comte, a 78 habitans.

MONCHAUX, dans l'Artois, Diocèſe d'Arras, Parlement de Paris, Intendance d'Amiens, Gouvernance d'Arras, Bailliage & Recette de S. Pol, a 122 habitans.

MONCHAUX, Ferme, dans la Picardie, Diocèſe d'Amiens, Parlement de Paris, Intendance d'Amiens, Election d'Abbeville, a 168 habitans.

MONCHAUX, dans la Flandre Vallonne, Diocèſe de Tournay, Parlement de Douay, Intendance & Subdelegation de Lille, a 400 habitans.

MONCHE & Hercourt, dans la Picardie, Diocèſe d'Amiens, Parlement de Paris, Intendance & Election d'Amiens, a 318 habitans.

MONCHECOURT, dans la Flandre Vallonne, Diocèſe d'Arras, Parlement de Doüay, Intendance de Lille, Subdelegation de Bouchain, a 115 habitans.

MONCHELET, dans la Picardie, Diocèſe d'Amiens, Parlement de Paris, Intendance d'Amiens, Election d'Abbeville, a 92 habitans.

MONCHES, dans le bas Armagnac, Diocèſe d'Auch, Parlement de Toulouſe, Intendance d'Auch, Election d'Aſtarac, a 318 habitans.

MONCHET, dans l'Artois, Diocèſe d'Arras, Parlement de Paris, Intendance d'Amiens, Gouvernance d'Arras, Bailliage & Recette d'Heſdin, a 17 habitans

MONCHEVREL ou Montchevrel, *Mons Capreoli*, dans la Normandie, Diocèſe de Seez, Parlement de Roüen, Intendance & Election d'Alençon, a 710 habitans.

MONCHEVREUIL, aujourd'hui Marquiſat, ſitué dans la Paroiſſe de Frenaud, au Vexin Normand : il appartient depuis long-tems à la Maiſon de Mornai.

MONCHEVRIER ou Montichevrier, dans le Berry, Diocèſe de Bourges, Parlement de Paris, Intendance de Bourges, Election de la Châtre, a 375 habitans.

MONCHEUX, dans le pays Meſſin, Diocèſe, Parlement, Intendance & Recette de Metz, a 175 habitans.

MONCHIEZ. Nôtre-Dame, dans l'Artois, Diocèſe d'Arras, Parlement de Paris, Intendance d'Amiens, Gouvernance, Bailliage & Recette d'Arras, a 23 habitans.

MONCHIN, dans la Flandre Vallonne, Diocèſe de Tournay, Parlement de Doüay, Intendance & Subdelegation de Lille, a 600 habitans.

MONCHY, *Montiacum*, dans la Normandie, Diocèſe, Parlement & Intendance de Roüen, Election d'Eu, a 452 habitans. M. d'Autieul en eſt Seigneur.

MONCHY aux Bois, dans l'Artois, Diocèſe d'Arras, Parlement de Paris, Intendance d'Amiens, Gouvernance, Bailliage & Recette d'Arras, a 327 habitans.

MONCHY-Breton, dans l'Artois, Diocèſe d'Arras, Parlement de Paris, Intendance d'Amiens, Gouvernance d'Arras, Bailliage & Recette de S. Pol, a 134 habitans.

MONCHY-Cayeux, dans l'Artois, Diocèſe d'Arras, Parlement de Paris, Intendance d'Amiens, Gouvernance d'Arras, Bailliage & Recette de S. Pol, a 204 habitans.

MONCHY-la-Gache, dans la Picardie, Diocèſe de Noyon, Parlement de Paris, Intendance d'Amiens, Election de Peronne, a 730 habitans.

MONCHY-le-Pierreux. *Voyez* Mouchy.

MONCHY-le-Chatel, dans la Picardie, Diocèſe de Beauvais, Parlement & Intendance de Paris, Election de Beauvais, a 458 habitans. Il y a un Chapitre compoſé de ſix Chanoines & d'un Tréſorier, qui ont chacun quatre cens livres. Ces Benefices ſont à la nomination de M. le Duc de Noailles Seigneur du lieu. Cette Terre vaut environ treize mille livres.

MONCHY-Preux, dans l'Artois, Diocèſe d'Arras, Parlement de Paris, Intendance d'Amiens, Gouvernance, Bailliage & Recette d'Arras, a 146 habitans.

MONCHY-S. Eloy, dans la Picardie, Diocèſe de Beauvais, Parlement de Paris, Intendance de Soiſſons, Election de Clermont, a 178 habitans.

MONCION, Prieuré, dans le Diocèſe de Meaux. Son revenu eſt de trois cens livres.

MONCIVRY, *Mons Iberiacus*, près de Paris entre Bicêtre & Villejuif.

MONCLA, dans le Bearn, Diocèſe de Leſcar, Parlement de Pau, Intendance d'Auch, Sénéchauſsée & Recette de Morlas, a 94 habitans.

MONCLA, dans le Roüergue, Diocèſe de Vâbres, Parlement de Toulouſe, Intendance de Montauban, Election de Milhaud, a 418 habitans.

MONCLAN ou S. Georges de Monclan, dans le Perigord, Diocèſe de Perigueux, Parlement & Intendance de Bordeaux, Election de Perigueux, a 820 habitans.

MONCLAR, Bourg, Marquiſat, dans le Quercy, Diocèſe de Montauban, Parlement de

Toulouſe, Intendance & Election de Montauban, a 555 habitans.

MONCLAR, dans la Provence, Diocèſe de Siſteron, Parlement & Intendance d'Aix, Viguerie & Recette de Seyne, a 218 habitans. C'eſt une ancienne Baronie.

MONCLAR, dans le Comté & du Diocèſe de Comenges, Parlement de Toulouſe, Intendance d'Auch, Election de Comenges, a 168 habitans.

MONCLAR, dans l'Armagnac, Diocèſe d'Auch, Parlement de Toulouſe, Intendance d'Auch, Election d'Armagnac, a 186 habitans.

MONCLARA, dans le Quercy, Diocèſe de Cahors, Parlement de Toulouſe, Intendance de Montauban, Election de Cahors, a 214 habitans.

MONCLARIS, dans le Baſadois, Diocèſe de Baſas, Parlement & Intendance de Bordeaux, Election de Condom, a 169 habitans.

MONCLARVILLE ou S. Clair & S. Jean de Monclarville, Annexes, dans l'Agenois, Diocèſe d'Agen, Parlement & Intendance de Bordeaux, Election d'Agen, a 875 habitans.

MONCLAUSUN, dans le Quercy, Diocèſe de Cahors, Parlement de Toulouſe, Intendance de Montauban, Election de Cahors, a 218 habitans.

MONCLEY, dans la Franche-Comté, Diocèſe, Parlement, Intendance, Bailliage & Recette de Beſançon, a 186 habitans.

MONCHIN, dans la Champagne, Diocèſe de Reims, Parlement de Paris, Intendance de Châlons, Election de Rhetel, a 122 habitans.

MONCONJOUL, dans le haut Languedoc, Diocèſe de Caſtres, Parlement & Intendance de Toulouſe, Recette de Caſtres, a 465 habitans.

MONCONTOUR, *Monconturium*, *Mons Conturi*, *Mons Conſularis*, Ville, dans le Poitou, Diocèſe de Poitiers, Parlement de Paris, Intendance de Tours, Election de Richelieu, a 585 habitans. Cette Ville eſt du petit pays de Mirebalais, ſur la Dive, à neuf lieuës de Saumur & à quatre de Loudun; elle eſt célebre pour la grande victoire que les Catholiques, commandez par Henry III. pour lors Duc d'Anjou, remporterent ſur les Huguenots en 1569.

MONCONTOUR Château, dans la Touraine, vers Amboiſe.

MONCONTOUR, Ville, dans la Bretagne, Diocèſe de S. Brieux, Parlement de Rennes, Intendance de Nantes, Recette de S. Brieux, a 1310 habitans. Cette Ville, dont la Paroiſſe eſt dédiée à S. Michel, eſt ſituée à quatre lieuës de S. Brieux & à quatre de Lamballe; elle députe aux Etats de la Province.

MONCORNEIL Dernier, Bourg, dans le bas Armagnac, Diocèſe d'Auch, Parlement de Toulouſe, Intendance d'Auch, Election d'Aſtarac, a 364 habitans.

MONCORNEIL d'Eſtanſon, dans le bas Armagnac, Diocèſe d'Auch, Parlement de Toulouſe, Intendance d'Auch, Election d'Aſtarac, a 218 habitans.

MONCORNET, *Mons Corneti*, *Mons Cornutus*, Bourg, dans la Picardie, Diocèſe de Laon, Parlement de Paris, Intendance de Soiſſons, Election de Laon, a 1000 habitans. Ce Bourg eſt ſur une montagne, au bord de la Serre, dans la Thierarche aux frontieres du Rhetelois. Il y a une Manufacture de groſſes ſerges.

MONCOUR, dans la Franche-Comté, Diocèſe, Parlement & Intendance de Beſançon, Bailliage & Recette de Veſoul, a 96 habitans.

MONCOUTANT, Bourg, dans le Poitou, Diocèſe de Poitiers, Parlement de Paris, Intendance de Poitiers, Election de Thouars, a 1460 habitans.

MONCOY, dans la Bourgogne, Diocèſe de Beſançon, Parlement & Intendance de Dijon, Bailliage & Recette de Châlon, Grenier à ſel de S. Laurent, a 182 habitans. C'eſt pays de bois & de marais.

MONCRABEAU, Bourg, dont le Condomois, Diocèſe de Condom, Parlement & Intendance de Bordeaux, Election de Condom, a 418 habitans.

MONCUBE & Lonſenguine, dans la Gaſcogne, Diocèſe d'Acqs, Parlement de Bordeaux, Intendance d'Auch, Election des Lannes, a 236 habitans.

MONCUCQ, Ville, Juſtice Royale, dans le Quercy, Diocèſe de Cahors, Parlement de Toulouſe, Intendance de Montauban, Election de Cahors, a 396 habitans.

MONCY, dans la Normandie, Diocèſe de Bayeux, Parlement de Rouen, Intendance de Caën, Election de Vire, a 675 habitans.

MONCY & le Netz, dans la Picardie, Diocèſe de Laon, Parlement de Paris, Intendance de Soiſſons, Election de Laon, a 192 habitans.

les MONCYROUX, dans la Marche, Diocèſe de Limoges, Parlement de Paris, Intendance de Moulins, Election de Gueret, a 318 habitans

MONDARDIER, Paroiſſe baſſe, dans le bas Languedoc, Diocèſe d'Alais, Parlement de Toulouſe, Intendance de Montpellier, Recette d'Alais, a 388 habitans.

MONDARDIER, Paroiſſe haute, dans le bas Languedoc, Diocèſe d'Alais, Parlement de Toulouſe, Intendance de Montpellier, Recette d'Alais, a 240 habitans.

MONDAYE ou Mondée, *Mons Dei*, Abbaye de Prémontrez, dans la Normandie, Diocèſe de Liſieux, quoiqu'enclavée dans le Diocèſe de Bayeux. Elle fut fondée en 1214 par Jourdain de Hommet Evêque de Liſieux, & augmentée par S. Louis. Les bâtimens en ſont beaux, & les revenus d'environ vingt mille livres, tant pour l'Abbé que pour les Religieux, qui ſont réformez.

MONDEBAT, dans le Bearn, Diocèſe de Leſcar, Parlement de Pau, Intendance d'Auch, Sénéchauſſée & Recette de Morlas, a 28 habitans.

MONDEJEU, petite Terre en Champagne, ſituée entre le Cheſne & l'Abbaye du Mondieu.

MONDELIF, dans la Normandie, Diocèſe, Parlement & Intendance de Rouen, Election de Caudebec, a 196 habitans. M. de la Croizette en eſt Seigneur.

MONDEMANT, dans la Brie, Diocèſe de Troyes, Parlement de Paris, Intendance de Châlons, Election de Sezanne, a 68 habitans.

MONDENARD, Bourg, dans le Quercy, Diocèſe de Cahors, Parlement de Toulouſe, Intendance de Montauban, Election de Cahors, a 318 habitans.

MONDESCOURT, dans la Picardie, Diocèſe de Noyon, Parlement de Paris, Intendance de Soiſſons, Election de Noyon, a 165 habitans.

MONDESIR, dans le Gâtinois Orleanois, Diocèſe de Sens, Parlement & Intendance de Paris, Election d'Eſtampes, a 126 habitans.

MONDEVER, dans la Bretagne, Diocèſe & Parlement de Rennes, Intendance de Nantes,

Recette de Rennes, a 368 habitans.

MONDEVILLE, dans la Normandie, Diocèſe de Bayeux, Parlement de Roüen, Intendance & Election de Caën, a 457 habitans.

MONDEVILLE, dans le Gâtinois, Diocèſe de Sens, Parlement & Intendance de Paris, Election de Melun, a 330 habitans.

MONDIDIER, *Mons Deſiderii*, Ville, dans la Picardie, Diocèſe d'Amiens, Parlement de Paris, Intendance d'Amiens, Chef-lieu d'une Election, a 2480 habitans. Cette Ville a une Coûtume particuliere qui s'étend même dans une partie du Prétidial de Beauvais: c'eſt la Coûtume de Peronne que l'on y obſerve. Elle eſt Siége d'une Prevôté non reſſortiſſante, d'un Bailliage, d'un Grenier à ſel & d'une Marêchauſſée: elle eſt ſur une montagne à vingt lieuës de Paris, & à ſept lieuës d'Amiens & de Noyon, dans le pays de Santerre. Cette Ville eſt ancienne: quelques Roys de la troiſiéme race y ont eu un Palais, & y ont tenu leur Cour. Elle a appartenu pendant quelque tems aux Ducs de Bourgogne, auſquels elle avoit été cedée en 1466. mais à la mort de Charles le Terrible, Louis XI. l'a réünie à la Couronne, avec les autres Villes de Picardie.

Il y a dans cette Ville le Prieuré de Nôtre-Dame, de l'Ordre de Cluny, qui vaut quatre mille quatre cens livres au Prieur, & les Religieux en tirent trois mille ſix cens livres; une Maiſon de Sœurs Griſes, un Couvent d'Urſulines, un de Capucins, un Hôpital général & un College, preſqu'entierement abandonné.

MONDILHAY, dans le Comté & du Diocèſe de Comenges, Parlement de Toulouſe, Intendance d'Auch, Election de Comenges, a 186 habitans.

MONDION, dans le Poitou, Diocèſe, Parlement & Intendance de Poitiers, Election de Châtelleraut, a 495 habitans.

MONDIONDO, dans la Gaſcogne, Diocèſe de Bayonne, Parlement de Bordeaux, Intendance d'Auch, Recette de Bayonne, a 960 habitans.

MONDOMERG, dans le Quercy, Diocèſe de Montauban, Parlement de Toulouſe, Intendance & Election de Montauban, a 40 habitans.

MONDONVILLE, dans la Beauce, Diocèſe de Chartres, Parlement de Paris, Intendance d'Orleans, Election de Chartres, a 158 habitans.

MONDOUBLEAU, *Mons Dublelli*, Ville, Baronie, dans le Vendômois, Diocèſe du Mans, Parlement de Paris, Intendance de Tours, Election de Château-du-Loir, a 913 habitans. Cette Ville eſt ancienne, elle étoit autrefois de la Province du Maine. Elle avoit des Seigneurs ou Barons particuliers, vaſſaux des Comtes d'Anjou. Ils s'appelloient Dublel ou Doubleau, dont lui eſt venu ſon nom; ſa Juriſdiction s'étend ſur ſeize Paroiſſes.

MONDOULENS, dans l'Agenois, Diocèſe d'Agen, Parlement & Intendance de Bordeaux, Election d'Agen, a 100 habitans.

MONDOUZIL, dans le haut Languedoc, Diocèſe, Parlement, Intendance & Recette de Toulouſe, a 92 habitans.

MONDRAINVILLE, dans la Normandie, Diocèſe de Bayeux, Parlement de Roüen, Intendance & Election de Caën, a 196 habitans.

MONDREPUIS, dans la Picardie, Diocèſe de Laon, Parlement de Paris, Intendance de Soiſſons, Election de Guiſe, a 358 habitans.

MONDREVILLE, dans le Gâtinois, Diocèſe de Sens, Parlement & Intendance de Paris, Election de Nemours, a 372 habitans.

MONDREVILLE, dans la Beauce, Diocèſe de Chartres, Parlement & Intendance de Paris, Election de Mantes, a 245 habitans.

MONDRY, Bois, de cinq cens quatre-vingt-deux arpens & demi, de la Maîtriſe de Montmarault.

MONDUROCH, Bois, de trois cens cinquante arpens, dans la Maîtriſe de Valognes.

MONEINS, *Moneaſi*, dans le Bearn, Diocèſe d'Oleron, Parlement de Pau, Intendance d'Auch, Sénéchauſſée & Recette d'Oleron, a 1710 habitans. Aux environs de cette Ville il y a des mines de plomb, de cuivre, de fer; & l'on trouve ſur les montagnes beaucoup de ſapins, dont on fait des planches & des mats de navires. Cette Ville eſt peuplée pour ſa petiteſſe. Ses environs ſont abondans.

MONERVAL, dans la Normandie, Diocèſe, Parlement & Intendance de Roüen, Election de Lions, a 360 habitans. C'eſt à Madame de Campulay.

MONESPLE, dans le Comté de Foix, Diocèſe de Pamiers, Parlement de Toulouſe, Intendance & Recette de Rouſſillon, a 418 habitans.

MONESTAY, ſur l'Allier, dans le Bourbonnois, Diocèſe de Clermont, Parlement de Paris, Intendance & Election de Moulins, a 696 habitans. C'eſt une Paroiſſe à cinq lieuës de Moulins, & une lieuë & demie de S. Pourçain, ſur les bords de l'Allier, partie en plaine: terres à ſeigle & à avoine; l'autre partie en montcules: terres fortes à froment de bon rapport: grand vignoble d'un produit conſiderable; il y a quelque bois modernes & quelques étangs, beaucoup de menus fruits. M. de Soubiſe en eſt Seigneur.

MONESTAY, ſur Loire, dans le Bourbonnois, Diocèſe d'Autun, Parlement de Paris, Intendance & Election de Moulins, a 300 habitans. C'eſt une Paroiſſe ſur les bords de la Loire, à ſept lieuës de Moulins, en plaine; terres varennes à ſeigle, d'un bon rapport; il y a ſuffiſamment des foins & des pacages pour la nourriture des beſtiaux l'hiver & l'été, avec un profit raiſonnable. Il y a quelques cantons de bois modernes: point de menus fruits. M. de Châteaumorant en eſt Seigneur.

MONESTIER, *Monaſterium*, dans le Bourbonnois, Diocèſe de Clermont, Parlement de Paris, Intendance de Moulins, Election de Gannat, a 245 habitans. Ce Bourg eſt à une lieuë de la Ville de Chantelle-le-Château, faiſant partie du Duché du Bourbonnois. La Taille y eſt perſonnelle: la Cure vaut ſix cens livres; le Prevôt de Vaux en eſt Collateur: pluſieurs Annexes en dépendent. C'eſt pays à bled, ſeigle, prez, forêt & taillis. M. le Duc en eſt Seigneur, à cauſe de la Châtellenie de Chantelle.

MONESTIER-Neuf, dans le Périgord, Diocèſe de Sarlat, Parlement & Intendance de Bordeaux, Election de Sarlat, a 176 habitans.

MONESTIER ou ſainte Croix de Moneſtier, dans le Perigord, Diocèſe de Sarlat, Parlement & Intendance de Bordeaux, Election de Sarlat, a 160 habitans.

MONESTIER, dans le bas Languedoc, Diocèſe de Mende, Parlement de Toulouſe, Intendance de Montpellier, Recette de Mende, a 137 habitans.

MONESTIER d'Ambel, dans le Dauphiné, Diocèſe, Parlement, Intendance & Election de Grenoble, a 406 habitans.

MONESTIER de Clermont, Bourg, dans le Dauphiné, Diocèſe, Parlement, Intendance & Election de Grenoble, a 314 habitans. Ce Bourg

Bourg eſt dans le Diois au pied des montagnes, à cinq lieuës de Grenoble. Il y a une fontaine, ſur laquelle les gens du pays ont remarqué que quand ſes eaux s'élevent de la hauteur d'une pique en forme de jet d'eau, elles annoncent une année ſterile, & au contraire une année abondante quand elles ne s'élevent pas ſi haut.

MONESTIER, du Perey, dans le Dauphiné, Diocèſe, Parlement, Intendance & Election de Grenoble, a 216 habitans.

MONESTIER-S. Chaffre, *Monaſterium S. Theofredi*, dans le bas Languedoc, Diocèſe du Puy, Parlement de Toulouſe, Intendance de Montpellier, Recette du Puy, a 1000 habitans. Il y a une Abbaye de Bénédictins. *Voyez* S. Chaffre.

le MONESTIER, dans l'Auvergne, Diocèſe de Clermont, Parlement de Paris, Intendance de Riom, Election d'Iſſoire, a 620 habitans.

MONESTIERS, *Monaſteria*, Ville, dans le haut Languedoc, Diocèſe d'Alby, Parlement & Intendance de Toulouſe, Recette d'Alby, a 498 habitans. Cette Ville eſt ſur le Ceron, à deux lieuës d'Alby; c'eſt une des douze principales du Diocèſe; elle appartient à l'Archevêque.

MONESTIERS, dans le haut Languedoc, Diocèſe de Carcaſſonne, Parlement & Intendance de Toulouſe, Recette de Carcaſſonne, a 42 habitans.

MONETAU, dans la Champagne, Diocèſe d'Auxerre, Parlement & Intendance de Paris, Election de Tonnerre, a 186 habitans.

MONETEY, dans la Franche-Comté, Diocèſe, Parlement & Intendance de Beſançon, Bailliage & Recette d'Orgelet, a 60 habitans.

MONETIER-Alemond, dans le Dauphiné, Diocèſe de Gap, Parlement & Intendance de Grenoble, Election de Gap, a 314 habitans.

MONETIER de Briançon, Bourg, dans le Dauphiné, Diocèſe d'Ambrun, Parlement & Intendance de Grenoble, Recette de Briançon, a 481 habitans. Les habitans de ce lieu s'appliquent au commerce de Mercerie, Quinquallerie & Eſtampes; ils ſe répandent non ſeulement dans le Royaume, mais en Eſpagne & en Italie; ils ſont très-fideles dans le commerce, qu'ils entendent parfaitement. Ce Bourg eſt à deux lieuës de Briançon; l'on croit que c'eſt l'ancienne *Strabatio*.

MONETIER-le-Port-Dieu, dans le Limoſin, Diocèſe de Limoges, Parlement de Bordeaux, Intendance de Limoges, Election de Tulles, a 376 habitans.

MONETIER-Merlines, dans le Limoſin, Diocèſe de Limoges, Parlement de Bordeaux, Intendance de Limoges, Election de Tulles, a 500 habitans.

MONEVAL, dans la Picardie, Diocèſe de Soiſſons, Parlement de Paris, Intendance de Soiſſons, Election de Crépy. Il y a une Abbaye de Filles de l'Ordre de S. Benoît. On la croit fondée par le Roy Dagobert, qui y avoit établi des Moines.

MONFALCOU, dans le Dauphiné, Diocèſe de Vienne, Parlement & Intendance de Grenoble, Election de Vienne, a 276 habitans.

MONFAN, dans le Bourbonnois, Diocèſe de Clermont, Parlement de Paris, Intendance & Election de Moulins, a 508 habitans. C'eſt une Paroiſſe à ſix lieuës de Moulins & une de l'Allier; c'eſt pays de monticules, grand vignoble de bon produit: terres fortes à froment de bon rapport: très-peu de foins & pacages: peu de profit des beſtiaux. Le principal revenu eſt en vin. M. de Perſat en eſt Seigneur.

MONFERMIER, dans le Quercy, Diocèſe de Montauban, Parlement de Toulouſe, Intendance & Election de Montauban, a 328 habitans.

MONFERNEY, dans la Franche-Comté, Diocèſe, Parlement & Intendance de Beſançon, Bailliage & Recette de Veſoul, a 69 habitans.

MONFERRA, dans le Dauphiné, Diocèſe de Vienne, Parlement & Intendance de Grenoble, Election de Vienne, a 410 habitans.

MONFERRAG, Bourg, dans le bas Armagnac, Diocèſe de Lectoure, Parlement de Toulouſe, Intendance d'Auch, Election de Lomagne, a 460 habitans.

MONFERRAND, dans le Roüergue, Diocèſe de Rodez, Parlement de Toulouſe, Intendance de Montauban, Election de Rodez, a 212 habitans.

MONFERRAT, *Caſtrum Montis Ferrati*, dans la Provence, Diocèſe de Fréjus, Parlement & Intendance d'Aix, Viguerie & Recette de Draguignan, a 128 habitans.

MONFEY, dans la Champagne, Diocèſe de Tonnerre, Parlement & Intendance de Paris, Election de S. Florentin, a 365 habitans.

MONFIQUET, dans la Normandie, Diocèſe de Bayeux, Parlement de Roüen, Intendance de Caën, Election de Bayeux, a 472 habitans.

MONFLAINE, dans la Normandie, Diocèſe, Parlement & Intendance de Roüen, Election de Giſors, a 355 habitans.

MONFLANQUIN, Ville, dans l'Agenois, Diocèſe d'Agen, Parlement & Intendance de Bordeaux, Election d'Agen, a 1720 habitans. Elle eſt ſur le Lez, à ſept lieuës d'Agen. Il y a Juſtice Royale.

MONFLEUR, dans la Franche-Comté, Diocèſe, Parlement & Intendance de Beſançon, Bailliage & Recette d'Orgelet, a 137 habitans.

MONFONTENELLE, dans la Flandre, Diocèſe de Cambray, Parlement de Doüay, Intendance de Maubeuge, Gouvernance & Recette d'Avenes, a 30 habitans.

MONTFORT, dans la Normandie, Diocèſe, Parlement & Intendance de Roüen, Election de Pontaudemer, a 405 habitans. M. de Treſme en eſt Seigneur.

MONFOUCOUR, Bourg, dans le Maine, Diocèſe du Mans, Parlement de Paris, Intendance de Tours, Election de Laval, a 410 habitans.

MONFREVILLE, dans la Normandie, Diocèſe de Bayeux, Parlement de Roüen, Intendance de Caën, Election de Bayeux, a 472 habitans.

MONFRIN, Marquiſat, dans le bas Languedoc, Diocèſe d'Uzés, Parlement de Toulouſe, Intendance de Montpellier, Recette d'Uzés, a 1060 habitans. Il y a auprès de ce lieu une fontaine d'eaux minerales très-eſtimées; on les prend ordinairement dans la Canicule.

MONFURNON, *Caſtrum de Monte Furono*, dans la Provence, Diocèſe, Parlement & Intendance d'Aix, Viguerie & Recette de Forcalquier, a 318 habitans.

MONGAILLARD, Ville, dans la Gaſcogne, Diocèſe d'Acqs, Parlement de Bordeaux, Intendance d'Auch, Election des Lannes, a 1812 habitans.

MONGAILLARD, dans la Gaſcogne, Diocèſe de Tarbes, Parlement de Toulouſe, Intendance d'Auch, Recette du Comté de Bigorre, a 470 habitans.

MONGAILLARD, dans l'Armagnac,

Diocèſe d'Auch, Parlement de Toulouſe, Intendance d'Auch, Election d'Armagnac, a 186 habitans.

MONGAILLARD, dans le Comté & du Diocèſe de Comenges, Parlement de Toulouſe, Intendance d'Auch, Election de Comenges, a 112 habitans.

MONGAILLARD, *Caſtrum de Monte Galardi*, dans le Comté de Foix, Diocèſe de Pamiers, Parlement de Toulouſe, Intendance & Recette de Rouſſillon, a 286 habitans.

MONGAROULT, dans la Normandie, Diocèſe de Séez, Parlement de Roüen, Intendance d'Alençon, Election d'Argentan, à 429 habitans.

MONGARLON, Peyraube, &c. dans le Bearn, Diocèſe de Leſcar, Parlement de Pau, Intendance d'Auch, Sénéchauſſée & Recette de Morlas, ont 122 habitans.

MONGAUCHE & Vareilles, dans le Comté & du Diocèſe de Comenges, Parlement de Toulouſe, Intendance d'Auch, Election de Comenges, a 100 habitans.

MONGAUDIER, dans la Bourgogne, Diocèſe d'Autun, Parlement & Intendance de Dijon, Bailliage & Recette d'Avalon, a 69 habitans.

MONGAUDRY, dans le Perche, Diocèſe de Séez, Parlement de Paris, Intendance d'Alençon, Election de Mortagne, a 172 habitans.

MONGAUZY, *Mons Gaudii*, dans le Baſadois, Diocèſe de Baſas, Parlement & Intendance de Bordeaux, Election de Condom, a 545 habitans.

MONGEFOND, dans la Franche-Comté, Diocèſe, Parlement & Intendance de Beſançon, Bailliage & Recette d'Orgelet, a 74 habitans.

MONGEJOYE, dans la Franche-Comté, Diocèſe, Parlement & Intendance de Beſançon, Bailliage & Recette d'Ornans, a 286 habitans.

MONGELOS, dans la baſſe Navarre, Diocèſe de Bayonne, Parlement de Pau, Intendance d'Auch, pays de Cize, a 186 habitans.

MONGENOUX, dans le Bourbonnois, Diocèſe de Bourges, Parlement de Paris, Intendance de Bourges, Election de S. Amand, a 355 habitans.

MONGERAIN, dans la Picardie, Diocèſe d'Amiens, Parlement de Paris, Intendance de Mondidier, a 215 habitans.

la MONGERIE, dans le Limoſin, Diocèſe de Limoges, Parlement de Bordeaux, Intendance & Election de Limoges, a 149 habitans.

MONGESTY, dans le Quercy, Diocèſe de Cahors, Parlement de Toulouſe, Intendance de Montauban, Election de Cahors, a 268 habitans.

MONGET, dans la Gaſcogne, Diocèſe d'Acqs, Parlement de Bordeaux, Intendance d'Auch, Election des Lannes, a 416 habitans.

MONGIBAULT, dans le Limoſin, Diocèſe de Limoges, Parlement de Bordeaux, Intendance & Election de Limoges, a 355 habitans.

MONGIM, dans la Provence, Diocèſe de Graſſe, Parlement & Intendance d'Aix, Viguerie & Recette de Graſſe, a 286 habitans.

MONGIVRAY, Bourg, dans le Berry, Diocèſe de Bourges, Parlement de Paris, Intendance de Bourges, Election & Grenier à ſel de la Châtre, a 450 habitans. Il eſt ſitué ſur la riviere d'Indre, à quatorze lieuës de Bourges, neuf d'Iſſoudun, un quart de lieuë de la Châtre, au nord. Les terres ſont à froment, & les vignes de grand rapport en vins blancs. La Cure eſt à la nomination de l'Archevêque de Bourges, & vaut quatre cens livres. Il y a ſix ou ſept Hameaux. La partie d'un des Fauxbourgs de la Châtre où il y a un Couvent de Capucins, eſt de cette Paroiſſe. Ces Religieux ont une Chapelle ornée du plus beau Reliquaire de cette Province; il eſt plein de Reliques depuis le premier gradin de l'Autel juſqu'à la voûte, & ces RR. PP. prétendent en avoir toutes les authentiques. Hors de l'Egliſe Paroiſſiale, derriere le grand Autel eſt le Mauſolée d'un Evêque ou Abbé, élevé de terre d'environ trois pieds; il eſt repréſenté ſur ſa tombe avec une mître & une croſſe, mais l'inſcription eſt effacée & rompuë, & il n'en reſte que ces mots:

Hic jacet Dominus Livarius.

MONGLAST, Marquiſat, dans l'Election de Provins, appartenant au Comte de Chiverny. Il rapporte dix-huit mille livres de revenu.

MONGOGER, Marquiſat, dans la Touraine, Diocèſe de Tours, Parlement de Paris, Intendance de Tours, Election de Châteauchinon, a 535 habitans.

MONGON, dans le Poitou, Diocèſe de la Rochelle, Parlement de Paris, Intendance de Poitiers, Election de Niort, a 600 habitans.

MONGON, dans la Touraine, vers l'Iſle Bouchard. C'eſt une Paroiſſe dont la Cure eſt à la Collation de l'Abbé de Millebec.

MONGRANS, dans la Gaſcogne, Diocèſe d'Acqs, Parlement de Bordeaux, Intendance d'Auch, Election des Lannes, a 512 habitans.

MONGRETEIX, dans l'Auvergne, Diocèſe de Clermont, Parlement de Paris, Intendance de Riom, Election de Clermont, a 485 habitans.

MONGUENIM, Bois de quatre-vingt-trois arpens, de la Maîtriſe de Moulins.

MONGUIARD, dans le Perigord, Diocèſe de Sarlat, Parlement & Intendance de Bordeaux, Election de Sarlat, a 85 habitans.

MONGUILLEM, dans le Condomois; Diocèſe de Condom, Parlement & Intendance de Bordeaux, Election de Condom, a 240 habitans.

MONHURT, dans le Baſadois, Diocèſe de Baſas, Parlement & Intendance de Bordeaux, Election de Condom, a 142 habitans. C'étoit autrefois une Ville aſſez peuplée & forte, mais à préſent ce n'eſt plus qu'un Village, à ſept lieuës de Baſas, & à ſix de Condom, au bord de la Garonne.

MONIAC, dans l'Agenois, Diocèſe d'Agen, Parlement & Intendance de Bordeaux, Election d'Agen, a 789 habitans.

MONJAVOLT, dans la Normandie, Diocèſe, Parlement & Intendance de Roüen, Election de Giſors, a 610 habitans.

MONJAUX, Bourg, dans le Rouergue, Diocèſe de Vâbres, Parlement de Toulouſe, Intendance de Montauban, Election de Milhaud, a 369 habitans.

MONIBAL, dans l'Agenois, Diocèſe d'Agen, Parlement & Intendance de Bordeaux, Election d'Agen, a 200 habitans.

MONIERE, dans la Franche-Comté, Diocèſe, Parlement & Intendance de Beſançon, Bailliage & Recette de Dole, a 155 habitans.

MONIEUX, *Caſtrum de Manilis*, dans la Provence, Diocèſe de Carpentras, Parlement & Intendance d'Aix, Bailliage & Recette d'Apt, a 560 habitans. Cette Paroiſſe eſt du nombre des terres adjacentes.

MONIGROS, Bois de deux cens dix ar-

pens cinquante-huit perches, de la Maîtrise de S. Pons.

MONJOIRE, dans le haut Languedoc, Diocèse, Parlement, Intendance & Recette de Toulouse, a 454 habitans.

MONJOUX, dans la Provence, Diocèse d'Apt, Parlement & Intendance d'Aix, Viguerie & Recette d'Apt, a 168 habitans.

MONISTROL, *Monasteriolum*, Ville, dans le bas Languedoc, Diocèse du Puy, Parlement de Toulouse, Intendance de Montpellier, Recette du Puy, a 1325 habitans. Cette Ville, qui est située dans le Velay, est entre deux côteaux, à cinq lieuës du Puy, & à une de la Loire, aux frontieres du Forez. L'Evêque du Puy y a sa maison de Campagne.

MONISTROL, dans le bas Languedoc, Diocèse de Mende, Parlement de Toulouse, Intendance de Montpellier, Recette de Mende, a 725 habitans.

MONJUSTIN, *Castellum de Monte Justino*, dans la Provence, Diocèse, Parlement & Intendance d'Aix, Viguerie & Recette de Forcalquier, a 448 habitans.

MONLEON, dans le haut Armagnac, Diocèse & Parlement de Toulouse, Intendance d'Auch, Recette des quatre Vallées, a 286 habitans.

MONLEVIS, dans le Berry, Diocèse de Bourges, Parlement de Paris, Intendance de Bourges, Election de la Châtre, a 240 habitans. Ce Bourg est à une lieuë de la Châtre, deux de Château-Meilland, & dix d'Issoudun. Il y passe un ruisseau qui tire son origine de deux étangs. La Taille est personnelle. La Seigneurie est un arriere-Fief appartenant à M. le Duc. La Cure vaut quatre cens livres. Son Collateur est M. l'Abbé de Pleinpied. Les terres y sont à froment; il faut adresser les Lettres à la Châtre.

MONLIAC, dans la Guienne, Diocèse, Parlement, Intendance & Election de Bordeaux, a 148 habitans.

MONLIETS, dans le Basadois, Diocèse de Basas, Parlement & Intendance de Bordeaux, Election de Condom, a 456 habitans.

MONLIOT. *Voyez* Montlyot.

MONLONG, dans le haut Armagnac, Diocèse de Comenges, Parlement de Toulouse, Intendance d'Auch, Recette des quatre Vallées, a 318 habitans.

MONLUC, dans le Condomois, Diocèse de Condom, Parlement & Intendance de Bordeaux, Election de Condom, a 260 habitans.

MONLUC ou S. Estienne de Monluc, dans la Bretagne, Diocèse de Nantes, Parlement de Rennes, Intendance & Recette de Nantes, a 418 habitans.

MONMARSAY, dans la Normandie, Diocèse de Séez, Parlement de Roüen, Intendance d'Alençon, Election d'Argentan, a 174 habitans.

MONMUY & Casalon, dans la Gascogne, Diocèse d'Aeqs, Parlement de Bordeaux, Intendance d'Auch, Election des Lannes, a 699 habitans.

MONNAY, dans la Normandie, Diocèse de Lisieux, Parlement de Roüen, Intendance d'Alençon, Election de Bernay, a 465 habitans.

MONNE, dans le Roussillon, Diocèse de Perpignan, Conseil, Intendance, Viguerie & Recette de Roussillon, a 106 habitans.

MONNE, *Medicomanus*, près d'Amboise.

MONNENS & Cluac, dans le haut Vivarez, Diocèse de Viviers, Parlement de Toulouse Intendance de Montpellier, Recette de Viviers, a 363 habitans.

MONNEREN, dans le pays Messin, Diocèse, Parlement, Intendance & Recette de Metz, a 60 habitans.

MONNERVILLE, Bourg, dans la Beauce, Diocèse de Chartres, Parlement de Paris, Intendance d'Orleans, Election de Dourdan, a 315 habitans.

MONNES, dans le Rouergue, Diocèse de Vabres, Parlement de Toulouse, Intendance de Montaubau, Election de Milhaud, a 418 habitans.

MONNESTAY. *Voyez* Monestay.

MONNET la Ville & Monnet le Vieil, Bourg, dans la Franche-Comté, Diocèse, Parlement & Intendance de Besançon, Bailliage & Recette de Poligny, a 100 habitans.

MONNET, dans le Berry, Diocèse de Bourges, Archiprêtré de Châteauroux, a 30 habitans.

MONNETAU, dans la Bourgogne, Diocèse d'Auxerre, Parlement de Paris, Intendance de Dijon, Recette d'Auxerre, a 159 habitans.

MONNIERS, dans la Bretagne, Diocèse de Nantes, Parlement de Rennes, Intendance & Recette de Nantes, a 368 habitans.

MONNISMES, dans le Limosin, Diocèse de Limoges, Parlement de Bordeaux, Intendance & Election de Limoges, a 205 habitans.

MONNOYE, Bourg, dans la Touraine, Diocèse de Tours, Parlement de Paris, Intendance & Election de Tours, a 1192 habitans. C'est une Paroisse dont la Cure est à la Collation de l'Archevêque de Tours.

MONOBLET, dans le bas Languedoc, Diocèse d'Alais, Parlement de Toulouse, Intendance de Montpellier, Recette d'Alais, a 900 habitans.

MONPAZIER, Ville, dans le Perigord, Diocèse de Sarlat, Parlement & Intendance de Bordeaux, Election de Sarlat, a 1170 habitans.

MONPENSON, dans le Limosin, Diocèse de Limoges, Parlement de Bordeaux, Intendance & Election de Limoges, a 35 habitans.

MONTPEROUX, *Mons Petrosus*, dans la Normandie, Diocèse de Séez, Parlement de Roüen, Intendance & Election d'Alençon, a 92 habitans. Le Patronage de la Cure est attaché au Domaine Royal d'Essey, & ceux qui en ont été Engagistes y ont nommé. Il y a dans cette Eglise une ancienne Confrairie de la Sainte Vierge, sous l'invocation de laquelle elle est dédiée. Pierre Comte d'Alençon, Prince du Sang, mort en 1404. en étoit.

MONTPEYROUX, Marquisat, dans le Perigord, Diocèse de Perigueux, Parlement & Intendance de Bordeaux, Election de Perigueux, a 415 habitans.

MONPINBLANC, dans la Guienne, Diocèse de Bordeaux, Parlement, Intendance & Election de Bordeaux, a 465 habitans.

MONPINCHON, dans la Normandie, Diocèse de Lisieux, Parlement de Roüen, Intendance d'Alençon, Election de Bernay, a 35 habitans.

MONPINSON, dans la Normandie, Diocèse de Séez, Parlement de Roüen, Intendance d'Alençon, Election d'Argentan, a 318 habitans.

MONPITOL, dans le haut Languedoc, Diocèse, Parlement, Intendance & Recette de Toulouse, a 110 habitans.

MONPLAISANT, dans le Perigord, Diocèse de Sarlat, Parlement & Intendance de Bor-

deaux, Election de Sarlat, a 365 habitans.

MONPONT, Baronie, dans la Bourgogne, Diocèse de Besançon, Parlement & Intendance de Dijon, Bailliage & Recette de Châlon & de S. Laurent, a 840 habitans.

MONPOPON, dans la Touraine, vers le Berry.

MONPOUILLANT, dans le Basadois, Diocèse de Basas, Parlement & Intendance de Bordeaux, Election de Condom, a 880 habitans.

MONRABOT, dans la Normandie, Diocèse de Bayeux, Parlement de Roüen, Intendance de Caën, Election de Bayeux, a 372 habitans.

MONRACOL, dans la Bourgogne, Diocèse de Bellay, Parlement & Intendance de Dijon, Bailliage & Recette de Bresse, a 110 habitans.

MONRAINVILLE, dans la Normandie, Diocèse d'Evreux, Parlement de Roüen, Intendance d'Alençon, Election de Conches, a 440 habitans.

MONRAVEL ou S. Michel de Monravel, dans le Perigord, Diocèse de Perigueux, Parlement & Intendance de Bordeaux, Election de Perigueux, a 500 habitans.

MONRAVEL, dans le Perigord, Diocèse de Perigueux, Parlement & Intendance de Bordeaux, Election de Perigueux, a 300 habitans. Cette Terre appartient à l'Archevêque de Bordeaux.

MONREA-l'Annexe, dans l'Agenois, Diocèse d'Agen, Parlement & Intendance de Bordeaux, Election d'Agen, a 340 habitans.

MONREAL, dans le Perigord, Diocèse de Perigueux, Parlement & Intendance de Bordeaux, Election de Perigueux, a 1540 habitans.

MONREDE, Justice Royale, dans l'Armagnac, Diocèse d'Auch, Parlement de Toulouse, Intendance d'Auch, Election d'Armagnac, a 460 habitans.

MONREDON, dans le Quercy, Diocèse de Cahors, Parlement de Toulouse, Intendance de Montauban, Election de Figeac, a 410 habitans.

MONREDON, dans le Roüergue, Diocèse de Vâbres, Parlement de Toulouse, Intendance de Montauban, Election de Milhaud, a 260 habitans.

MONREJAU, Ville, avec Justice Royale, dans l'Armagnac, Diocèse d'Auch, Parlement de Toulouse, Intendance d'Auch, Election de Riviere-Verdun, a 186 habitans. Cette petite Ville est située sur une hauteur, au bord de la Garonne, à l'endroit où la Neste se jette dans ce fleuve.

MONRICOUX, Ville, dans le Quercy, Diocèse de Montauban, Parlement de Toulouse, Intendance & Election de Montauban, a 1886 habitans.

MONRIENVAL, Abbaye de Filles de l'Ordre de S. Benoît, située à trois lieuës de Verberie, dans le Diocèse de Soissons. Elle a été fondée par le Roy Dagobert; des Chanoines Reguliers l'ont tenuë pendant quelque tems.

MONRIMBAUD, dans le Nivernois, Diocèse de Nevers, Parlement de Paris, Intendance de Moulins, Election de Nevers, a 60 habitans.

MONRIOUX, dans la Marche, Diocèse de Limoges, Parlement de Paris, Intendance de Limoges, Election de Bourganeuf, a 232 habitans.

MONROY, dans le pays d'Aunis, Diocèse de la Rochelle, Parlement de Paris, Intendance & Election de la Rochelle, a 405 habitans.

MONROY, dans la Flandre Vallonne, Diocèse de Cambray, Parlement de Douay, Intendance de Lille, Subdélégation de Cambray, a 20 habitans.

MONS, dans la Touraine, Diocèse de Tours, Parlement de Paris, Intendance & Election de Tours, a 1145 habitans.

MONS, dans le Bourbonnois, Diocèse de Clermont, Parlement de Paris, Intendance de Moulins, Election de Gannat, a 436 habitans. Ce lieu est une Paroisse située moitié en plaine, moitié en pays de montagnes, près de la riviere d'Allier. Les terres sont à froment, orge, seigle & avoine; il y a plusieurs vignes dont le produit compose le quart du revenu de la Paroisse. Madame de Pagnat en est Dame.

MONS, dans la Saintonge, Diocèse de Saintes, Parlement de Bordeaux, Intendance de la Rochelle, Election de S. Jean d'Angely, a 425 habitans.

MONS, dans la Provence, Diocèse de Fréjus, Parlement & Intendance d'Aix, Viguerie & Recette de Draguignan, a 410 habitans. Ce lieu est situé près de la source de la petite riviere Cyagne.

MONS, dans le Dauphiné, Diocèse de Vienne, Parlement & Intendance de Grenoble, Election de Vienne, a 226 habitans.

MONS, dans la Normandie, Diocèse de Roüen, Parlement de Paris, Intendance de Roüen, Election de Chaumont, a 222 habitans. C'est à Madame du Fay.

MONS, dans l'Isle de France, Diocèse, Parlement, Intendance & Election de Paris, a 131 habitans.

MONS, dans le Dauphiné, Diocèse de Vaison, Parlement & Intendance de Grenoble, Election de Gap, a 1410 habitans.

MONS & Beaucourt, dans la Picardie, Diocèse d'Amiens, Parlement de Paris, Intendance d'Amiens, Election de Doulens, a 309 habitans.

MONS en Bareuil, dans la Flandre Vallonne, Diocèse de Tournay, Parlement de Douay, Intendance & Subdelegation de Lille, a 360 habitans.

MONS en Basois, dans le Nivernois, Diocèse de Nevers, Parlement de Paris, Intendance de Moulins, Election de Nevers, a 46 habitans. C'est une Paroisse située partie en plaine, partie sur des côteaux. Les terres sont à froment, seigle, orge & avoine; les pacages serrez, & les foins abondans; un commerce de bestiaux, peu de fruits; ce lieu est environné de bois futayes & taillis. M. d'Annet en est Seigneur.

MONS en Cauchy, dans la Picardie, Diocèse de Noyon, Parlement de Paris, Intendance d'Amiens, Election de Peronne, a 645 habitans.

MONS en Laonois, dans la Picardie, Diocèse de Laon, Parlement de Paris, Intendance de Soissons, Election de Laon, a 354 habitans.

MONS en Puële, dans la Flandre Vallonne, Diocèse de Tournay, Parlement de Douay, Intendance & Subdelegation de Lille, a 1000 habitans. Philippe le Bel y remporta une célebre victoire sur les Flamans le 18. Aoust 1304. au retour de laquelle il vint à Paris; on veut qu'il entra tout armé dans l'Eglise de Nôtre Dame jusques où l'on voit encore sa statuë Equestre; d'autres disent qu'il l'y fit seulement poser en mémoire de cette importante victoire, dont on célebre tous les ans la Commemoration à pareil jour.

MONS en Ternois, dans l'Artois, Diocèse d'Arras, Parlement de Paris, Intendance d'Amiens,

miens, Gouvernance d'Arras, Bailliage & Recette de S. Pol, a 93 habitans.

MONS, dans le Limosin, Diocèse de Limoges, Parlement de Bordeaux, Intendance de Limoges, a 210 habitans. Il est situé auprès de Pompadour, aux confins du Perigord. C'est le lieu natal du Pape Innocent VI.

MONS & Boubers, dans la Picardie, Diocèse, & Intendance d'Amiens, Prélidial d'Abbeville, Sénéchaussée de Ponthieu, Election d'Abbeville, a 840 habitans. Ce lieu est situé dans une belle plaine, à trois lieuës d'Abbeville, deux de S. Vallery, cinq d'Eu, & trois d'Oysemont. La Cure qui vaut quinze cens livres est à la Collation de l'Evêque d'Amiens. Le terroir est excellent pour les bleds, grains & fruits. Il y a un Prieuré à Boubers appartenant à l'Abbaye de S. Acheul. M. de Rohan Prince de Soubise en est Seigneur par son épouse de la Maison de Melun d'Epinoy. Le commerce consiste en toiles, laines & bestiaux, qui se consomment à Abbeville, & à S. Valery. Les Lettres s'adressent à Abbeville. Ce lieu est remarquable par le combat de Mons en Vimeux qui s'y donna l'an 1421. entre les Dauphinois & les Bourguignons.

MONSAC, dans le Perigord, Diocèse de Sarlat, Parlement & Intendance de Bordeaux, Election de Sarlat, a 676 habitans.

MONSAGUEL, dans le Perigord, Diocèse de Sarlat, Parlement & Intendance de Bordeaux, Election de Sarlat, a 470 habitans.

MONSAIROUT, dans l'Agenois, Diocèse d'Agen, Parlement & Intendance de Bordeaux, Election d'Agen, a 174 habitans.

MONSALEON, *Mons Seleucus*, dans le Dauphiné.

MONSALES, dans le Rouergue, Diocèse de Rodez, Parlement de Toulouse, Intendance de Montauban, Election de Villefranche, a 118 habitans.

MONSALIER, dans la Provence, Diocèse de Sisteron, Parlement & Intendance d'Aix, Viguerie & Recette de Forcalquier, a 360 habitans.

MONSANSON, dans la Saintonge, Diocèse de Saintes, Parlement de Bordeaux, Intendance de la Rochelle, Election de Saintes, a 106 habitans.

MONSAON, dans la Champagne, Diocèse de Langres, Parlement de Paris, Intendance de Châlons, Election de Chaumont, a 178 habitans.

MONSAUJON, Ville, dans la Champagne, Diocèse de Langres, Parlement de Paris, Intendance de Châlons, Election de Langres, a 315 habitans. Elle est sur la Vigenne, à six lieuës au midy de Langres, dans le Bassigny. L'Evêque de Langres se dit Comte de Monsaujon. Il y a un Grenier à sel du département de Troyes.

MONSEGRE, dans la Normandie, Diocèse de Bayeux, Parlement de Roüen, Intendance de Caën, Election de Vire, a 1240 habitans.

MONSEGU, dans le Bearn, Diocèse de Lescar, Parlement de Pau, Intendance d'Auch, Sénéchaussée & Recette de Morlas, a 68 habitans.

MONSEGUR, Ville, dans le Bafadois, Diocèse de Basas, Parlement & Intendance de Bordeaux, Election de Condom, a 1260 habitans.

MONSEGUR, dans la Gascogne, Diocèse d'Acqs, Parlement de Bordeaux, Intendance d'Auch, Election des Lannes, a 535 habitans.

MONSELGUES, dans le bas Languedoc, Diocèse de Viviers, Parlement de Toulouse, Intendance de Montpellier, Recette de Viviers, a 305 habitans.

MONSERE', dans le bas Languedoc, Diocèse de Narbonne, Parlement de Toulouse, Intendance de Montpellier, Recette de Narbonne, a 85 habitans.

MONSERGUE, dans la Marche, Diocèse de Limoges, Parlement de Paris, Intendance de Limoges, Election de Bourganeuf, a 120 habitans.

MONSERIA, dans la Franche-Comté, Diocèse, Parlement & Intendance de Besançon, Bailliage & Recette d'Orgelet, a 56 habitans.

MONSEURS, Monsœurs ou Montseures, Châtellenie, dans le Maine, Diocèse du Mans, Parlement de Paris, Intendance de Tours, Election de Laval, a 800 habitans. Il y a une Collegiale dédiée aux trois Maries fondée en 1396. par André de Laval, Seigneur de Monseurs, d'Olmet & de Châtillon; son Chapitre est composé de deux Canonicats, de quatre Chapelains, d'un Sacristain, & de deux enfans de Chœur.

MONSOREAU, *Mons Sorelli*, Ville, Comté, dans l'Anjou, sur la Loire, aux frontieres de l'Anjou & de la Touraine, Diocèse d'Angers, Parlement de Paris, Intendance de Tours, Election de Saumur, a 550 habitans. Il y a un Chapitre peu considérable, fondé par Marie de Châteaubriand, veuve de Jean de Samble, Baron de Monsoreau. Ce Chapitre est composé d'un Doyen & de quatre Chanoines; sa Paroisse se nomme S. Pierre de Rets. Cette petite Ville a eu des Seigneurs très-distinguez; elle rapporte huit mille livres de rente: l'on y tient un Marché tous les Vendredis, & on y fait un commerce de bled fort considérable.

MONSOUAILLES, dans la Gascogne. On y fabrique de beaux bas.

MONSOUBS, dans le Beaujollois, Diocèse de Lion, Parlement de Paris, Intendance & Election de Villefranche, a 685 habitans.

MONSTRIEUX, dans l'Orleanois, Diocèse d'Orleans, Parlement de Paris, Intendance d'Orleans, Election de Beaugency, a 518 habitans.

MONSTRON, dans le Bearn, Diocèse de Lescar, Parlement de Pau, Intendance d'Auch, Sénéchaussée & Recette de Morlas, a 69 habitans.

MONSURES & l'Estocq, dans la Picardie, Diocèse d'Amiens, Parlement de Paris, Intendance & Election d'Amiens, a 242 habitans.

MONSURVENT, Bourg, dans la Normandie, Diocèse de Coûtances, Parlement de Roüen, Intendance de Caën, Election de Coûtances, a 666 habitans. Ils se répandent la plûpart dans les Provinces & font commerce de mercerie, quinquaillerie, & estampes.

MONSTRELET, *Monasteriolum*, près de S. Riquier, en Picardie.

MONSWELLER, dans la basse Alsace, Diocèse de Strasbourg, Conseil Souverain & Intendance d'Alsace, Bailliage de Saverne, a 64 habitans.

MONT, Justice Royale, dans le Comté & du Diocèse de Comenges, Parlement de Toulouse, Intendance d'Auch, Election de Comenges, a 314 habitans.

MONT, dans la Bourgogne, Diocèse d'Autun, Parlement & Intendance de Dijon, Bailliage, Grenier à sel & Recette de Bourbon-Lancy, a 200 habitans. C'est proprement une Annexe de Chal-

moux, à trois quarts de lieuë de Bourbon ; c'eſt pays de côteaux & de rochers. Il y a peu de vignes, en quelques endroits ſéparez.

le MONT, dans le Limoſin, près de Pompadour. C'eſt la patrie d'Etienne Aubert, qui d'Avocat à Limoges fut fait Evêque de Noyon, puis de Clermont, enſuite Cardinal, & enfin Pape ſous le nom d'Innocent VI.

MONT-la-Combe, dans la Bourgogne, Diocèſe d'Autun, Parlement & Intendance de Dijon, Bailliage & Recette de Semur, a 114 habitans.

MONT-Laurent, dans la Champagne, Diocèſe de Reims, Parlement de Paris, Intendance de Châlons, Election de Rethel, a 196 habitans.

MONT-le-Bon, dans la Franche-Comté, Diocèſe, Parlement & Intendance de Beſançon, Bailliage & Recette de Pontarlier, a 718 habitans.

MONT-le-Fraſnoy, dans la Franche-Comté, Diocèſe, Parlement & Intendance de Beſançon, Bailliage & Recette de Gray, a 173 habitans.

MONT-le-Pothier & Frénoy, dans la Champagne, Diocèſe de Troyes, Parlement de Paris, Intendance de Châlons, Election de Troyes, a 400 habitans.

MONT-le-Vernoy, dans la Franche-Comté, Diocèſe, Parlement & Intendance de Beſançon, Bailliage & Recette de Veſoul, a 166 habitans.

MONT-les-Etreilles, dans la Franche-Comté, Diocèſe, Parlement & Intendance de Beſançon, Bailliage & Recette de Gray, a 68 habitans.

MONT-Nanteüil, dans la Picardie, Diocèſe de Laon, Parlement de Paris, Intendance de Soiſſons, Election de Laon, a 391 habitans.

le MONT-Nôtre-Dame, dans la Picardie, Diocèſe de Soiſſons, Parlement de Paris, Intendance & Election de Soiſſons, a 475 habitans.

MONT-Nôtre-Dame-lez-Provins, *Mons Noſtra Domina, Sancta Maria in Monte* ou *de Monte Pruvinenſi Abbatia*, ou *Sancta Maria de Monte juxta Pruvinum*, Abbaye de Filles, Ordre de Citeaux, Fille de Preuilly. Elle a été fondée près Provins en Brie l'an 1230. par Thibault IV. Roy de Navarre, Comte Palatin de Champagne, & de Brie. Il y a eu des Filles juſqu'en l'an 1400. que ce Monaſtére fut détruit par les Anglois. L'an 1465. il fut changé en Prieuré & donné à des Religieux du même Ordre, qui l'ont poſſédé juſqu'en 1647. que Dom Nicolas Deſſions qui en étoit Prieur, en fit ſa démiſſion au Roy qui y nomma Dame Marthe Dauvet, pour lors Abbeſſe du Mont-Sainte-Catherine-lez-Provins, de l'Ordre de Sainte Claire.

MONT-Regnaud, *Mons Renaldi*, Chartreuſe, à une demi-lieuë de Noyon. Elle occupe toute la platte-forme d'une petite montagne dont la pente, qui eſt uniforme de tous les côtez, conſiſte en vignes & en terres labourables. Cette maiſon Religieuſe fut fondée en 1308. par Renaud de Rouy Tréſorier de Philippe le Bel. C'eſt une des plus jolies de l'Ordre pour ſa ſituation, & qui fournit les plus belles vûës de la Province. Il y a ordinairement douze ou quinze Religieux.

MONT-Regnault, Bourg, dans le Maine, Diocèſe du Mans, Parlement de Paris, Intendance de Tours, Election du Mans, a 112 habitans.

MONT-Regnault, dans la Picardie, Diocèſe d'Amiens, Parlement de Paris, Intendance d'Amiens, Election de Doulens, a 15 habitans.

MONT-Rigaud, dans le Dauphiné, Diocèſe, Parlement, Intendance & Election de Grenoble, a 114 habitans.

MONT-Roland, dans la Franche-Comté, Diocèſe, Parlement & Intendance de Beſançon, Bailliage & Recette de Dole, a 30 habitans.

le MONT-Saint-Eloy & Bertonval, dans l'Artois, Diocèſe d'Arras, Parlement de Paris, Intendance d'Amiens, Gouvernance, Bailliage & Recette d'Arras, a 180 habitans. C'eſt une Abbaye célébre de l'Ordre de S. Auguſtin, fondée par S. Eloy. Les Religieux obtinrent en 1413. de Jean Duc de Bourgogne la permiſſion de faire fortifier leur Monaſtére, ſous la redevance d'une lance à chaque mutation d'Abbé. Cette Abbaye eſt en regle & jouit de cinquante mille livres de revenu.

MONT-Saint-Jean, Bourg, dans le Maine, Diocèſe du Mans, Parlement de Paris, Intendance de Tours, Election du Mans, a 1687 habitans.

MONT-Saint-Jean, dans la Picardie, Diocèſe de Laon, Parlement de Paris, Intendance de Soiſſons, Election de Laon, a 185 habitans.

MONT-Saint-Jean & Ormancey, dans la Bourgogne, Diocèſe d'Autun, Parlement & Intendance de Dijon, Bailliage & Recette de Semur en Auxois, a 551 habitans. Il eſt ſitué ſur un côteau. Il y a peu de vignes. Le Prieuré de Glanot, qui peut valoir quatorze ou quinze cens livres, eſt à la Collation de Cluny. Les Hameaux de Moulin, la Côme, Fleury, & le Fief de Semerotte dépendent de cette Paroiſſe. C'eſt un Bourg qui a titre de Baronie. Il y a Mairie.

MONT-Saint-Leger, dans la Franche-Comté, Diocèſe, Parlement & Intendance de Beſançon, Bailliage & Recette de Gray, a 168 habitans.

MONT-Sainte-Marie, *Mons Sancta Maria Abbatia*, Abbaye d'Hommes, Ordre de Citeaux, Fille de Clairvaux, dans la Franche-Comté, Bailliage d'Aval, Siége de Portalier, au pied du mont Jura, près Noſeret, à deux lieuës du Château de Joux. Elle a été fondée le 7. des Calendes de Février 1197. ou Juillet 1218. & ſelon d'autres 1113. par Gaucher, Seigneur de Salins. Le revenu de la Manſe eſt de dix à douze mille livres

MONT-Saint-Martin, dans la Champagne, Diocèſe de Reims, Parlement de Paris, Intendance de Châlons, Election de Reims, a 180 habitans.

le MONT-Saint-Martin, dans la Picardie, Diocèſe de Soiſſons, Parlement de Paris, Intendance & Election de Soiſſons, a 47 habitans.

MONT-Saint-Martin, dans la Picardie, Diocèſe de Cambray. Il y a une Abbaye d'Hommes, Ordre de Prémontrez. Elle eſt ſituée ſur une montagne, à une demi-lieuë du Catelet, à l'Orient d'Hyver, & dédiée à S. Martin, d'où on l'a appellé le *Mont-Saint-Martin*. Elle a été fondée vers l'an 643. & vaut à l'Abbé douze à treize mille livres de rente. Elle a reçû la Réforme. Ce lieu eſt à la ſource de l'Eſcaut.

MONT-Saint-Martin, dans le Dauphiné, Diocèſe, Parlement, Intendance & Election de Grenoble, a 268 habitans.

le MONT-Saint-Martin & dépendances, dans le pays Meſſin, Diocèſe, Parlement, Intendance & Recette de Metz, Prevôté de Longwy, ont 276 habitans.

le MONT-Saint-Michel, Ville, dans la Normandie, Diocèſe d'Avranches, Parlement de Rouen, Intendance de Caën, Election d'Avranches, a 468 habitans. Cette Ville eſt dans une Baye, à trois lieuës d'Avranches, ce qui la fait nommer *Mons*

S. Michaëlis in periculo maris, pour le danger qu'il y a d'aller à pied pendant que la mer eſt retirée. Elle eſt auſſi appellée le mont de Tombe, *Mons Tumba* : on en parlera à l'article de Tombelene. Elle doit ſon origine à S. Aubert Evêque d'Avranches qui fit bâtir une Egliſe dédiée à S. Michel ſur cette montagne. On dit que ce ſaint Evêque ayant coûtume de ſe retirer ſur le rocher où eſt cette Abbaye, fut averti l'an 718. par l'Archange S. Michel d'y bâtir une Chapelle ſous ſon invocation ; ce qui ayant été négligé par S. Aubert, l'Archange lui apparut une ſeconde fois & lui fit au front un trou de la groſſeur du doigt, ainſi qu'on le voit encore aujourd'huy dans un buſte d'argent qui repreſente ce ſaint Evêque. Il n'y eut pas moyen de réſiſter à une inſpiration auſſi ſenſible. S. Aubert y fit bâtir une petite Chapelle, & s'y retira avec douze de ſes Chanoines. L'an 966. Richard I. du nom Duc de Normandie, chaſſa du Mont-S. Michel les Clercs ſéculiers qui s'étoient relâchez de leur première maniére de vivre ; il y mit en leur place trente Moines de l'Ordre de S. Benoît, qu'il avoit raſſemblez de tous les Monaſtéres de Normandie, & Maynard en fut le premier Abbé. Les Rois de France, ceux d'Angleterre, les Ducs de Bretagne, de Normandie & pluſieurs Gentilshommes firent de grands biens à cette Abbaye ; en ſorte qu'on aſſûre qu'elle jouiſſoit autrefois de plus de cent mille livres de rente, quoi qu'aujourd'huy elle n'en ait pas quarante mille. Jean le Venau Evêque de Liſieux en fut le premier Abbé Commendataire, & en prit poſſeſſion en 1514. La Réforme de S. Maur y a été introduite depuis.

La dévotion qu'on a euë à cette Egliſe, a fait former la Ville au bas de l'Abbaye qui eſt tout au haut. La Ville eſt fortifiée, outre la ſituation inabordable à l'ennemy. L'on n'y peut arriver que dans l'intervale des marées. Les bourgeois font la garde ordinaire de cette Ville ; l'Abbé en eſt Gouverneur quand il y réſide, & en ſon abſence c'eſt au Prieur à qui on porte les clefs de la Ville tous les ſoirs. Ce lieu eſt un des plus fameux pélerinages de la France ; il y a même quelques Villages dans la Champagne où la Coûtume preſcrit qu'il faut que les enfans ayent été au Mont-Saint-Michel pour pouvoir partager avec leurs freres. Près du Mont-Saint-Michel l'on voit un rocher que l'on appelle Tombelene ſur lequel il y avoit autrefois un Château que l'on a raſé en 1669.

le MONT d'Or ; c'eſt un corps de montagnes, en Auvergne, qui s'étend juſquaux portes de Lion, & qui eſt peuplé de ſix Villages, dont le territoire eſt fort heureuſement cultivé. Les Romains faiſoient autrefois grand cas du vin qui y croît, mais il n'eſt pas du goût d'aujourd'huy. Les eaux du Mont d'Or, que l'on trouve au pied de cette montagne, en la Paroiſſe des Bains, Election de Clermont, ont beaucoup de réputation pour les maladies des nerfs, fluxions froides, les rumatiſmes, les diſlocations de membres. L'uſage ordinaire eſt de s'y baigner dans les deux ſaiſons du Printems & de l'Automne ; mais elles ne ſont pas moins ſalutaires dans les grandes chaleurs.

le MONT d'Or ou S. Thierry, Abbaye en Champagne, proche Reims. On croit qu'elle a été fondée par un Saint du même nom, Aumônier de S. Remy, vers l'an 530. Elle fut miſe entre les mains des Bénédictins par l'Archevêque Alberon l'an 993. Elle a eu des Abbez Réguliers juſqu'en 1550. La Manſe Abbatiale a été depuis unie à l'Archevêché. Il y a douze Religieux de la Congrégation de S. Maur qui ont ſept mille livres de revenu.

MONT-Saint-Pere, dans la Brie, Diocèſe de Soiſſons, Parlement de Paris, Intendance de Soiſſons, Election de Château-Thierry, a 672 habitans.

MONT-Saint-Quentin, *Mons Sancti Quintini*, dans le bas Languedoc, Diocèſe du Puy, Parlement de Toulouſe, Intendance de Montpellier, Recette du Puy, a 169 habitans.

MONT-Saint-Quentin, dans la Picardie, Diocèſe de Noyon, Parlement de Paris, Intendance d'Amiens, Election de Peronne, a 410 habitans. Il y a une Abbaye de l'Ordre de S. Benoît, ſur une Montagne, auprés de Peronne.

MONT-Saint-Remy, dans la Champagne, Diocèſe de Reims, Parlement de Paris, Intendance de Châlons, Election de Rhetel, a 75 habitans.

MONT-S. Romain, *Mons Sancti Romani*, dans le Dauphiné. Il y a une forêt de quatre cens ſoixante-trois arpens, de la Maîtriſe de Grenoble.

MONT-Saint-Savin, dans le Berry, Diocèſe de Bourges, Parlement de Paris, Intendance de Bourges, Election de Blanc, a 365 habitans.

le MONT-Saint-Sulpice, Bourg, dans la Champagne, Diocèſe de Sens, Parlement & Intendance de Paris, Election de Joigny, a 898 habitans.

MONT-Sevareu, dans le Dauphiné, Diocèſe de Vienne, Parlement & Intendance de Grenoble, Election de Vienne, a 245 habitans.

MONT ſous Vaudray, dans la Franche-Comté, Diocèſe, Parlement & Intendance de Beſançon, Bailliage & Recette de Dole, a 406 habitans.

MONT ſur Curville, dans la Champagne, Diocèſe de Reims, Parlement de Paris, Intendance de Châlons, Election de Reims, a 204 habitans.

MONT ſur Monnet, dans la Franche-Comté, Diocèſe, Parlement & Intendance de Beſançon, Bailliage & Recette de Poligny, a 265 habitans.

le MONT-Valenet, dans la Marche, Diocèſe de Limoges, Parlement de Paris, Intendance de Moulins, Election de Gueret, a 35 habitans.

MONT-S. Vincent, dans la Bourgogne, Diocèſe de Châlon, Parlement & Intendance de Dijon, Bailliage, Chef-lieu d'un Grenier à ſel & Recette de Charolles, a 446 habitans. Sa ſituation eſt ſur une montagne fort élevée. Les Religieux de Cluny ſont Collateurs de la Cure ; les Hameaux de Lauvernay, Curos, Burget, les Places & le Parc en dépendent.

le MONT, dans la Champagne, près Stenay, Diocèſe de Reims. C'eſt la patrie du célébre Dom Jean Mabillon Bénédictin, l'un des plus grands hommes de Lettres du ſiécle dernier.

MONT, dans le pays Meſſin, Diocèſe de Verdun, Parlement & Intendance de Metz, Recette de Verdun, a 96 habitans.

le MONT, dans la Franche-Comté, Diocèſe, Parlement & Intendance de Beſançon, Bailliage & Recette d'Orgelet, a 75 habitans.

le MONT-Aiguile, eſt une montagne remarquable du Dauphiné, ſituée à deux lieuës de Die & à ſix de Grenoble. Elle eſt ſi roide qu'on la compare à une pyramide renverſée ; l'on n'a pas laiſſé d'y monter ſous le regne de Charles VIII. l'on a été obligé de ſe ſervir d'échelles pendant une demi-lieuë de marche : l'on a trouvé au ſommet une plaine d'un quart de lieuë de long, & ce qui a le plus étonné, un troupeau de Chamois qui paiſſoient dans une belle plaine.

MONT-d'Armault, dans la Brie, Diocèſe de

Soiſſons, Parlement de Paris, Intendance de Soiſſons, Election de Château-Thierry, a 52 habitans.

MONT-aux-Malades, dans la Normandie, Diocèſe, Parlement, Intendance & Election de Roüen, a 345 habitans.

MONT-Bavin & Mont-Arrenne, dans la Picardie, Diocèſe de Laon, Parlement de Paris, Intendance de Soiſſons, Election de Laon, ont 142 habitans.

MONT-Berault & Courtey, dans la Picardie, Diocèſe de Laon, Parlement de Paris, Intendance de Soiſſons, Election de Laon, ont 69 habitans.

MONT-Châlons, dans la Picardie, Diocèſe de Laon, Parlement de Paris, Intendance de Soiſſons, Election de Laon, a 235 habitans.

le MONT-Sainte-Catherine de Provins, Monaſtère de Cordelieres, fondé en 1253. Son revenu eſt de ſix mille livres. *Voyez* Mont-Nôtre-Dame-lez-Provins.

MONT-d'Arleux & Arleux, dans l'Artois, Diocèſe d'Arras, Parlement de Paris, Intendance d'Amiens, Gouvernance d'Arras, Bailliage & Recette de Lens, a 350 habitans. Arleux étoit autrefois une Ville forte, mais depuis que l'on en a raſé les fortifications, elle s'eſt dépeuplée: ce n'eſt plus qu'un petit Bourg, qui a été cedé à la France par la Paix des Pyrenées.

MONT-d'Aſtarac, dans le bas Armagnac, Diocèſe d'Auch, Parlement de Toulouſe, Intendance d'Auch, Election d'Aſtarac, a 368 habitans.

MONT-d'Auſſy, dans la Bourgogne, Diocèſe de Châlon, Parlement & Intendance de Dijon, Bailliage & Recette de Charolles, Grenier à ſel de Mont-S.-Vincent, a 115 habitans. Le Mont-d'Auſſy, ſitué ſur une montagne, eſt de la Paroiſſe de Mont-S.-Martin; il y a quelques vignes.

MONT-Davezan, Bourg, dans le Comté & du Diocèſe de Comenges, Parlement de Toulouſe, Intendance d'Auch, Election de Comenges, a 260 habitans.

MONT-Dauphin, *Mons Delphini*, petite Place, ſituée dans la partie des Alpes qui eſt du Dauphiné; elle eſt au-deſſus de Guillestre, ſur une haute montagne, environnée de la Durance; on la fit fortifier en 1693. c'eſt un Gouvernement de Place du Gouvernement Militaire du Dauphiné.

MONT de Lans, dans le Dauphiné, Diocèſe, Parlement, Intendance & Election de Grenoble, a 168 habitans.

MONT-Debat, dans le bas Armagnac, Diocèſe d'Auch, Parlement de Toulouſe, Intendance d'Auch, Election d'Aſtarac, a 210 habitans.

MONT de Laval, dans la Franche-Comté, Diocèſe, Parlement & Intendance de Beſançon, Bailliage & Recette d'Ornans, a 141 habitans.

MONT de Mazaſt, dans le bas Armagnac, Diocèſe d'Auch, Parlement de Toulouſe, Intendance d'Auch, Election d'Aſtarac, a 148 habitans.

MONT de Marſan, *Mons Martiani*, Ville, dans la Gaſcogne, Diocèſe d'Aire, Parlement de Bordeaux, Intendance d'Auch, Chef-lieu de la Recette du pays de Marſan, a 1600 habitans. Cette Ville eſt Capitale du même pays de Marſan; elle a été bâtie en 1120. par Pierre Vicomte de Marſan, & depuis auſſi Vicomte de Bigorre. Elle eſt ſituée ſur une montagne auprès de la Douze, à quinze lieuës au nord d'Aire. Il y a un Lieutenant du Prevôt Général de la Maréchauſſée de Pau, & une Sénéchauſſée du reſſort du Préſidial de Condom. Il y a un College regi par les Barnabites.

le MONT de Marſan, *Mons Martiani*, anciennement l'Abbaye de *Beyries*, *Veries*, *Verries*, & la *Maiſon-Dieu*, Abbaye fondée pour des Filles, de l'Ordre de S. François, ou de ſainte Claire: ce qu'on appelle aujourd'hui les Urbaniſtes. Leur établiſſement ſe fit l'an 1236. que les Vicomtes Gaſton & Matha acheterent au mois de May, un endroit diſtant de trois lieuës de Mont-Marſan, nommé Beyries, & qui même dès ce tems-là fut ſurnommé la Maiſon-Dieu. Le 17. Decembre de la même année, Raimond Evêque d'Aire remit aux Religieuſes toutes les décimes qu'il avoit droit de lever ſur leurs terres. L'an 1275. comme les troubles des guerres commençoient à s'élever, l'Evêque d'Aire transfera ce Couvent dans le Fauxbourg de Marſan, où étoit une Maiſon d'Hoſpitalieres, ſous le vocable de S. Jacques, qu'il leur donna à la priere de Conſtance fille de Gaſton leur Fondateur, & du conſentement de l'Abbé de Sauvemajeure, de qui cet Hôpital dépendoit. Cette donation leur fut faite le 5. May 1308. mais cette nouvelle retraite ne les mit pas tout-à-fait à l'abri de la fureur des Heretiques; l'an 1561. & 1569. elles furent diſperſées & miſes en fuite par les Calviniſtes qui pillerent tout ce qu'ils y trouverent de précieux, tant ſacré que profane. Enfin l'an 1577. arriva la ruine totale de cette Maiſon, & toutes les Sœurs furent contraintes de ſe réfugier dans l'enceinte des murs de Marſan.

Cette Abbaye eſt ſituée au Diocèſe d'Aire, Archiprêtré de Mauleon. Lorſque le Roy François. y paſſa avec la Princeſſe Eleonore ſa ſeconde femme, il y donna de très-grands biens, qui augmenterent conſidérablement ſes revenus. On y compte juſqu'en 1710. cinquante & une Abbeſſes.

MONT de Victe, dans la Normandie, Diocèſe de Séez, Parlement de Roüen, Intendance d'Alençon, Election de Falaiſe, a 405 habitans.

MONT & Melchin, dans la Bourgogne, Diocèſe de Beſançon, Parlement & Intendance de Dijon, Bailliage de Châlon, Grenier à ſel de Seurre, Recette d'Auſſonne, a 160 habitans. Il eſt ſitué au-delà de la Saône, à une petite lieuë de Seurre. Son finage eſt bordé par la riviere du Doux, qui eſt navigable.

le MONT de Vougney, dans la Franche-Comté, Diocèſe, Parlement & Intendance de Beſançon, Bailliage & Recette de Baume, a 82 habitans.

le MONT Ganelon, eſt ſitué dans le Beauvoiſis, près Compiegne, aux confluans des rivieres d'Oiſe & d'Aronde. Il a pris ſon nom d'un vieux Château, dont on voit encore les ruines; l'on prétend que c'étoit la retraite du traître Ganelon, dont les Romans du tems de Charlemagne font mention.

MONT-Dol, dans la Bretagne, Diocèſe de Dol, Parlement de Rennes, Intendance de Nantes, Recette de Dol, a 187 habitans.

le MONT-S. Auguſtin, Abbaye d'Hommes de l'Ordre de S. Benoît, ſituée à une demi-lieuë de Peronne, dans le Diocèſe de Noyon; cette Abbaye rapporte douze mille livres à ſon Abbé. Elle fut fondée vers l'an 643.

le MONT & la Droniſſe, dans la Marche, Diocèſe de Limoges, Parlement de Paris, Intendance de Moulins, Election de Gueret, a 48 habitans.

MONTABAR, autrefois Montabal, *Mons Aballi*, & non pas, *Mons Abbatis*, comme le ſuppoſent quelques Modernes, Abalus devant être un nom d'homme, comme Ebulus, qui étoit celui d'un Comte

Comte de Poitiers. Cette Paroiſſe eſt dans la Normandie, Diocéſe de Sézz, Parlement de Roüen, Intendance d'Alençon, Election d'Argentan, a 498 habitans. S. Martin eſt Patron de l'Egliſe, à laquelle nomme l'Abbé de S. Evron, ce qui lui eſt confirmé par une Chartre de Henry I. Roy d'Angleterre en 1128.

MONTABERT, Hameau, dans la Champagne, Diocéſe de Troyes, Parlement de Paris, Intendance de Châlons, Election de Troyes, a 106 habitans.

MONTABLIER, dans le Maine, Diocéſe du Mans, Parlement de Paris, Intendance de Tours, Election de Château-du Loir, a 510 habitans.

MONTABON, dans le Maine, Diocéſe du Mans, Parlement de Paris, Intendance de Tours, Election de Château-du-Loir, a 680 habitans.

MONTABOR ou Mont-Tabor, *Mons Tabor, Mons Abortus*, dans la Normandie, Diocéſe de Coutances, Parlement de Roüen, Intendance de Caën, Election de S. Lo, a 720 habitans.

MONTACHER, Ville, dans le Forez, Diocéſe de Lion, Parlement de Paris, Intendance de Lion, Election de Montbriſon, a 180 habitans.

MONTACHER, dans la Champagne, Diocéſe de Sens, Parlement & Intendance de Paris, Election de Sens, a 490 habitans.

MONTACHON, dans la Bourgogne, Diocéſe d'Autun, Parlement & Intendance de Dijon, Bailliage & Grenier à ſel de Saulieu, Recette de Semur en Auxois, a 78 habitans. La Paroiſſe s'appelle S. Didier: il y a un Moulin ſéparé, appellé le Moulin de Grandvau. C'eſt pays de plaines, & des plus mauvais: il n'y a que bois & rochers. L'Abbé de ſainte Marguerite eſt Collateur de la Cure.

MONTADEC, dans le Comté & du Diocéſe de Comenges, Parlement de Toulouſe, Intendance d'Auch, Election de Comenge, a 210 habitans.

MONTADY, dans le bas Languedoc, Diocéſe de Beziers, Parlement de Toulouſe, Intendance de Montpellier, Recette de Beziers, a 122 habitans.

MONTAGNA le Reconduit, dans la Franche-Comté, Diocéſe, Parlement & Intendance de Beſançon, Bailliage & Recette d'Orgelet, a 135 habitans.

MONTAGNA le Templier, dans la Franche-Comté, Diocéſe, Parlement & Intendance de Beſançon, Bailliage & Recette d'Orgelet, a 168 habitans.

MONTAGNAC, Ville, avec Juſtice Royale, dans le bas Languedoc, Diocéſe d'Agde, Parlement de Toulouſe, Intendance de Montpellier, Recette d'Agde, a 1275 habitans. Il s'y tient des Foires conſidérables, où les Marchands de Montpellier apportent beaucoup de marchandiſes, particulierement les laines qu'ils font préparer.

MONTAGNAC, dans l'Agenois, Diocéſe d'Agen, Parlement & Intendance de Bordeaux, Election d'Agen, a 700 habitans.

MONTAGNAC, dans le bas Languedoc, Diocéſe d'Uſez, Parlement de Toulouſe, Intendance de Montpellier, Recette d'Uſez, a 50 habitans.

MONTAGNAC, dans l'Armagnac, Diocéſe d'Auch, Parlement de Toulouſe, Intendance d'Auch, Election d'Armagnac, a 160 habitans.

MONTAGNAC d'Auberoche, dans le Perigord, Diocéſe de Perigueux, Parlement & Intendance de Bordeaux, Election de Périgueux, a 219 habitans.

MONTAGNAC, dans la Provence, Diocéſe de Riez, Parlement & Intendance d'Aix, Viguerie & Recette de Mouſtiers, a 410 habitans.

MONTAGNAC & Farrere, dans le Condomois, Diocéſe de Condom, Parlement & Intendance de Bordeaux, Election de Condom, a 455 habitans.

MONTAGNAC, dans la Bourgogne, Diocéſe de Lion, Parlement & Intendance de Dijon, Bailliage & Recette de Breſſe, a 138 habitans.

MONTAGNAC la Crempſe, dans le Perigord, Diocéſe de Perigueux, Parlement & Intendance de Bordeaux, Election de Perigueux, a 1014 habitans.

la MONTAGNE, Bailliage & Pays du Gouvernement Militaire de la Province de Bourgogne, & de la Lieutenance de Roy de Dijon; ce pays eſt tout au nord de la Province: il eſt enclavé dans la Champagne le long de la riviere de Seine; ſes Villes principales ſont Châtillon & Bar-ſur-Seine. C'eſt le cinquiéme Bailliage du Gouvernement de Bourgogne. Il a pris ſon nom des montagnes, dont il eſt rempli.

MONTAGNE, dans la Guienne, Diocéſe, Parlement, Intendance & Election de Bordeaux, a 2080 habitans.

MONTAGNE, dans le Bourbonnois, Diocéſe de Nevers, Parlement de Paris, Intendance & Election de Moulins, a 191 habitans.

la MONTAGNE, dans le Nivernois, Diocéſe d'Auxerre, Parlement de Paris, Intendance d'Orleans, Election de Clamecy, a 186 habitans.

MONTAGNE, dans le Dauphiné, Diocéſe de Vienne, Parlement & Intendance de Grenoble, Election de Romans, a 373 habitans.

la MONTAGNE de Cheriers, dans le Forez, Diocéſe de Lion, Parlement de Paris, Intendance de Lion, Election de Roanne, a 119 habitans.

la MONTAGNE de Guimiro, dans le Forez, Diocéſe de Lion, Parlement de Paris, Intendance de Lion, Election de Montbriſon, a 195 habitans.

la MONTAGNE de Roche-Baron, dans le Forez, Diocéſe de Lion, Parlement de Paris, Intendance de Lion, Election de Montbriſon, a 281 habitans.

la MONTAGNE en Ladvieu, dans le Forez, Diocéſe de Lion, Parlement de Paris, Intendance de Lion, Election de Montbriſon, a 345 habitans.

la MONTAGNE-Baſſe, Bois, de neuf cens quatre-vingt-neuf arpens, dix-huit perches, de la Maîtriſe des Eaux & Forêts de S. Pons.

MONTAGNEROT, de la Paroiſſe de Fontanges, dans la Bourgogne. *Voyez* Fontanges.

MONTAGNES, Grand Bailliage du Gouvernement Militaire de la Province de Dauphiné & du Parlement de Grenoble. Il renferme les Bailliages particuliers de Briançon, Ambrun, Gap, & du Buys ou des Baronies.

MONTAGNES, dans la Picardie, Diocéſe d'Amiens, Parlement de Paris, Intendance & Election d'Amiens, a 339 habitans.

MONTAGNEU, dans le Dauphiné, Diocéſe de Vienne, Parlement & Intendance de Grenoble, Election de Vienne, a 118 habitans.

MONTAGNEY, dans la Franche-Comté, Diocéſe, Parlement & Intendance de Beſançon,

Bailliage & Recette de Veſoul, a 56 habitans.

MONTAGNEY-Beſche, dans la Franche-Comté, Diocèſe, Parlement & Intendance de Beſançon, Bailliage & Recette de Gray, a 305 habitans.

MONTAGNIEUX, dans le Dauphiné, Diocèſe de Vienne, Parlement & Intendance de Grenoble, Election de Vienne, a 765 habitans.

MONTAGNOL, dans le Roüergue, Diocèſe de Vâbres, Parlement de Toulouſe, Intendance de Montauban, Election de Milhaud, a 310 habitans.

MONTAGNY, dans le Beaujollois, Diocèſe de Lion, Parlement de Paris, Intendance de Lion, Election de Villefranche, a 686 habitans.

MONTAGNY, dans la Picardie, Diocèſe de Senlis, Parlement & Intendance de Paris, Election de Senlis, a 476 habitans.

MONTAGNY, dans la Bourgogne, Diocèſe de Beſançon, Parlement & Intendance de Dijon, Bailliage & Recette d'Auſſonne, a 159 habitans.

MONTAGNY, ſous Buziere, dans la Bourgogne, Diocèſe de Mâcon, Parlement de Paris, Intendance de Dijon, Bailliage & Recette de Mâcon, Grenier à ſel de Cluny, a 92 habitans. Il eſt auprès d'une montagne.

MONTAGNY, dans la Bourgogne, Diocèſe d'Autun, Parlement & Intendance de Dijon, Bailliage, Grenier à ſel & Recette de Beaune, a 69 habitans. C'eſt une Paroiſſe en plaine ſur la riviere de Beaune, nommée la Bourgeoiſe; il y a des vignes.

MONTAGNY, dans la Normandie, Diocèſe, Parlement & Intendance de Roüen, Election de Lions, a 164 habitans. M. de Colincourt en eſt Seigneur.

MONTAGNY, dans la Normandie, Diocèſe de Roüen, Parlement de Paris, Intendance de Roüen, Election de Chaumont & Magny, a 164 habitans. M. de Flavacourt en eſt Seigneur.

MONTAGNY, près Châlon, dans la Bourgogne, Diocèſe de Châlon, Parlement & Intendance de Dijon, Bailliage & Grenier à ſel de Châlon, Recette de S. Laurent, a 135 habitans. C'eſt pays de bois.

MONTAGNY & Souzy, dans le Lionnois, Diocèſe de Lion, Parlement de Paris, Intendance & Election de Lion, a 340 habitans.

MONTAGNY, dans la Bourgogne, Diocèſe de Beſançon, Parlement & Intendance de Dijon, Bailliage de Châlon, Grenier à ſel de Seurre, Recette d'Auſſonne, a 291 habitans. La riviere de Lauſſon y paſſe. Il y a des ponts dont l'entretien eſt à la charge de Mademoiſelle d'Elbœuf, ou du Seigneur qui a acquis d'elle cette Terre. C'eſt pays de bois.

MONTAGNY près Louhans, dans la Bourgogne, Diocèſe de Beſançon, Parlement & Intendance de Dijon, Bailliage de Châlon, Recette de S. Laurent, Grenier à ſel de Louhans, a 295 habitans. C'eſt pays de bois & de marais; la riviere de Seille y paſſe.

MONTAGOUDIN, dans le Baſadois, Diocèſe de baſas, Parlement & Intendance de Bordeaux, Election de Condom, a 165 habitans.

MONTAGRIER, dans le Perigord, Diocèſe de Perigueux, Parlement & Intendance de Bordeaux, Election de Perigueux, a 140 habitans.

MONTAGU, dans la Normandie, Diocèſe de Coûtances, Parlement de Roüen, Intendance de Caën, Election de Coûtances, a 385 habitans.

MONTAGU, Bois, de cent dix-ſept arpens trois quarts, dans la Maîtriſe des Eaux & Forêts de Tarbes.

MONTAGU, dans la Normandie, Diocèſe de Bayeux, Parlement de Roüen, Intendance de Caën, Election de Bayeux, a 122 habitans.

MONTAGUDET, dans le Quercy, Diocèſe de Cahors, Parlement de Toulouſe, Intendance de Montauban, Election de Cahors, a 138 habitans.

MONTAGUSON, dans l'Agenois, Diocèſe d'Agen, Parlement & Intendance de Bordeaux, Election d'Agen, a 142 habitans.

MONTAGUT, Ville, dans le haut Languedoc, Diocèſe, Parlement, Intendance & Recette de Toulouſe, a 800 habitans.

MONTAGUT, dans la Gaſcogne, Diocèſe d'Acqs, Parlement de Bordeaux, Intendance d'Auch, Election des Lannes, a 880 habitans.

MONTAGUT, dans le haut Languedoc, Diocèſe de Rieux, Parlement & Intendance de Toulouſe, Recette de Rieux, a 340 habitans.

MONTAGUT & Carſan, dans le bas Languedoc, Diocèſe d'Uzés, Parlement de Toulouſe, Intendance de Montpellier, Recette d'Uzés, a 256 habitans.

MONTAGUT ou S. Sauveur de Montagut, dans le bas Languedoc, Diocèſe de Viviers, Parlement de Toulouſe, Intendance de Montpellier, Recette de Viviers, a 870 habitans.

MONTAGUT ou ſaint Hypolite de Montagut, dans le bas Languedoc, Diocèſe d'Uzés, Parlement de Toulouſe, Intendance de Montpellier, Recette d'Uzés, a 87 habitans.

MONTAGUT, dans le Bearn, Diocèſe de Leſcar, Parlement de Pau, Intendance d'Auch, Sénéchauſsée & Recette de Morlas, a 120 habitans.

MONTAGUT, dans le Comté & du Diocèſe de Comenges, Parlement de Toulouſe, Intendance d'Auch, Election de Comenges, a 560 habitans.

MONTAGUT, dans le Comté & du Diocèſe de Comenges, Parlement de Toulouſe, Intendance d'Auch, Election de Comenges, a 214 habitans.

MONTAGUT, dans la Provence, Diocèſe de Siſteron, Parlement & Intendance d'Aix, Viguerie & Recette de Forcalquier, a 460 habitans.

MONTAGUT, Juſtice Royale, dans le bas Armagnac, Diocèſe d'Auch, Parlement de Toulouſe, Intendance d'Auch, Election d'Aſtarac, a 210 habitans.

MONTAGUT, dans le Roüergue, Diocèſe de Vâbres, Parlement de Toulouſe, Intendance de Montauban, Election de Milhaud, a 136 habitans.

MONTAGUT & la Lenſe, dans la Picardie, Diocèſe de Laon, Parlement de Paris, Intendance de Soiſſons, Election de Laon, a 600 habitans.

MONTAIGNE S. Genes, dans le Forez, Diocèſe de Lion, Parlement de Paris, Intendance de Lion, Election de S. Eſtienne, a 182 habitans.

MONTAIGU, *Montagutum* ou *Mons Acutus*. Il y a pluſieurs Paroiſſes de ce nom en baſſe Normandie, entre leſquelles celle de l'Election de Vallognes eſt la plus peuplée. Elle a été érigée en Marquiſat, l'an 1703. en faveur de la Maiſon de Montaigu la Briſette; & celle de l'Election de Coûtances, dont les Seigneurs étoient fameux dès le

tems des Ducs de Normandie. On prétend que les Ducs de Montaigu d'Angleterre tirent leur origine de l'un de ces lieux.

MONTAIGU, Bourg, dans la Normandie, Diocèſe de Coûtances, Parlement de Roüen, Intendance de Caën, Election de Valognes, a 1090 habitans. Il y a deux Seigneurs ſéculiers. Ce Bourg eſt environné de bois.

MONTAIGU, dans la Normandie, Diocèſe de Coûtances, Parlement de Roüen, Intendance de Caën, Election de Coûtances, a 86 habitans. M. de Creſney en eſt Seigneur. Il y a une Chapelle titrée.

MONTAIGU, Bourg, dans le Poitou, Diocèſe de la Rochelle, Parlement de Paris, Intendance de Poitiers, Election de Mauleon, a 880 habitans. Il y a une Lieutenance de la Maréchauſſée. C'eſt une Baronie érigée en Marquiſat, en faveur du Marquis de Creux-Courboges. Son revenu eſt de cinq mille livres.

MONTAIGU ou S. Georges de Montaigu, Bourg, dans le Poitou, Diocèſe de Luçon, Parlement de Paris, Intendance de Poitiers, Election de Fontenay, a 2669 habitans.

MONTAIGU le Blain, dans le Bourbonnois, Diocèſe de Clermont, Parlement de Paris, Intendance & Election de Moulins, a 240 habitans.

MONTAIGU-en-Combrailles, Ville, ſur les frontieres d'Auvergne, Diocèſe de Limoges, Parlement de Paris, Intendance de Moulins, Election de Combrailles, a 568 habitans. Cette Ville eſt ſituée ſur le ruiſſeau de Double, à treize lieuës de Clermont.

MONTAIGU, Bourg, dans la Picardie, Diocèſe de Laon, Parlement de Paris, Intendance de Soiſſons, Election de Laon, a 450 habitans. Il y avoit autrefois ſur la croupe d'une montagne jointe à ce Bourg une Forteresſe conſidérable bâtie par les anciens Seigneurs de Coucy. Thomas de Marle, l'un d'eux, moleſtant le pays, & les habitans en ayant porté leurs plaintes à Louis le Gros, il l'attaqua dans ce Fort & le força de s'humilier & de ceſſer ſes brigandages. Il reſte encore quelques veſtiges qui peuvent faire juger quelle étoit la force de cette place, preſque inacceſſible.

la MONTAIME, petite Forteresſe ſituée ſur une montagne, près de Vertus: elle eſt à préſent en ruine, ayant été détruite ſous le regne de Charles VII. par les habitans des Villes voiſines.

MONTAIN, dans le bas Armagnac, Diocèſe de Lectoure, Parlement de Toulouſe, Intendance d'Auch, Election de Lomagne, a 136 habitans.

MONTAINE, dans la Franche-Comté, Diocèſe, Parlement & Intendance de Beſançon, Bailliage & Recette de Salins, a 40 habitans.

MONTAINVILLE, dans la Beauce, Diocèſe de Chartres, Parlement de Paris, Intendance d'Orleans, Election de Chartres, a 462 habitans.

MONTAINVILLE, dans l'Iſle de France, Diocèſe, Parlement, Intendance & Election de Paris, a 445 habitans.

MONTAJOUX, dans le Comté & du Diocèſe de Comenges, Parlement de Toulouſe, Intendance d'Auch, Election de Comenges, a 418 habitans.

MONTALAIGRE, dans la Bourgogne, Diocèſe de Beſançon, Parlement & Intendance de Dijon, Bailliage & Marquiſat de Chauſſin, Grenier à ſel de Salins, Comté de Bourgogne, Recette d'Auſſonne, a 264 habitans. Il eſt ſitué dans un fond, au pied d'une éminence, proche le Village d'Aſman ſa Paroiſſe; c'eſt pays de plaines.

MONTALAYRAC, dans le bas Languedoc, Diocèſe de Mende, Parlement de Toulouſe, Intendance de Montpellier, Recette de Mende, a 46 habitans.

MONTALBA, dans le haut Languedoc, Diocèſe d'Alet, Parlement & Intendance de Toulouſe, Recette d'Alet, a 272 habitans.

MONTALBA, dans le Rouſſillon, Diocèſe de Perpignan, Conſeil, Intendance & Viguerie de Rouſſillon, a 92 habitans.

MONTALEITANG, dans la Marche, Diocèſe de Limoges, Parlement de Paris, Intendance de Limoges, Election de Bourganeuf, a 40 habitans.

MONTALET & Meyranes, dans le bas Languedoc, Diocèſe d'Uzés, Parlement de Toulouſe, Intendance de Montpellier, Recette d'Uzés, a 218 habitans.

MONTALET, dans la Beauce, Diocèſe de Chartres, Parlement & Intendance de Paris, Election de Mantes, a 146 habitans.

MONTALZAT, Bourg, Juſtice Royale, dans le Quercy, Diocèſe de Montauban, Parlement de Toulouſe, Intendance & Election de Montauban, a 636 habitans.

MONTAMAT, *Mons-Amatus*, dans le Comté & du Diocèſe de Comenges, Parlement de Toulouſe, Intendance d'Auch, Election de Comenges, a 190 habitans.

MONTAMBERT, dans le Nivernois, Diocèſe de Nevers, Parlement de Paris, Intendance de Moulins, Election de Nevers, a 165 habitans. C'eſt une Paroiſſe ſituée en plaine, à une lieuë & un quart de la riviere de Loire; les terres à ſeigle & un peu d'avoine: du foin pour la nourriture des beſtiaux: une quantité de bois. M. le Rieux du Lurt en eſt Seigneur.

MONTAMEL, dans le Quercy, Diocèſe de Cahors, Parlement de Toulouſe, Intendance de Montauban, Election de Cahors, a 186 habitans.

MONTAMIS, dans la Normandie, Diocèſe de Bayeux, Parlement de Roüen, Intendance de Caën, Election de Vire, a 258 habitans.

MONTAMISE, dans le Poitou, Diocèſe de Poitiers, Parlement de Paris, Intendance & Election de Poitiers, a 618 habitans.

MONTANAY, dans la Bourgogne, Diocèſe de Bellay, Parlement & Intendance de Dijon, Bailliage & Recette de Breſſe, a 409 habitans.

MONTANE, dans le bas Armagnac, Diocèſe d'Auch, Parlement de Toulouſe, Intendance d'Auch, Election d'Aſtarac, a 56 habitans.

MONTANEL, dans la Normandie, Diocèſe d'Avranches, Parlement de Roüen, Intendance de Caën, Election d'Avranches, a 218 habitans.

MONTANER, dans le Bearn, Diocèſe de Leſcar, Parlement de Pau, Intendance d'Auch, Sénéchauſſée & Recette de Morlas, a 245 habitans.

MONTANEY, dans la Bourgogne en Breſſe, Diocèſe de Lion, Parlement & Intendance de Dijon, Recette de Bourg-en-Breſſe, a 586 habitans. Montaney eſt Chef-lieu d'un Mandement: il députe aux Aſſemblées de Breſſe.

MONTANGE, dans la Bourgogne, Diocèſe de Lion, Parlement & Intendance de Dijon, Bailliage & Recette de Bugey, a 312 habitans.

MONTANS, dans le haut Languedoc, Diocèſe d'Alby, Parlement & Intendance de Toulouſe, Recette d'Alby, a 68 habitans.

MONTAPAS, dans le Nivernois, Diocèſe de Nevers, Parlement de Paris, Intendance de Moulins, Election de Nevers, a 250 habitans. C'eſt une Paroiſſe ſituée moitié en plaine, l'autre en côteaux; terres à froment, ſeigle, orge & avoine: peu de pacages: aſſez de foins, beaucoup de bois, des vignes & des étangs; il y a une pierriere qui ſert ſeulement pour les bâtimens du Seigneur, qui eſt M. le Marquis d'Eſpeville.

MONTARABE, dans le bas Armagnac, Diocèſe d'Auch, Parlement de Toulouſe, Intendance d'Auch, Election d'Aſtarac, a 210 habitans.

MONTARAGON, dans le haut Languedoc, Diocèſe de Mirepoix, Parlement & Intendance de Toulouſe, Recette de Mirepoix, a 121 habitans.

MONTARBOUX, dans le Forez, Diocèſe de Lion, Parlement de Paris, Intendance de Lion, Election de Montbriſon, a 330 habitans.

MONTARDET, dans la Franche-Comté, Diocèſe, Parlement & Intendance de Beſançon, Bailliage & Recette d'Orgelet, a 65 habitans.

MONTARDIT, dans le haut Languedoc, Diocèſe de Rieux, Parlement & Intendance de Toulouſe, Recette de Rieux, a 409 habitans.

MONTARDON, dans le Bearn, Diocèſe de Leſcar, Parlement de Pau, Intendance d'Auch, Sénéchauſsée & Recette de Pau, a 74 habitans.

MONTARDY ou S. Eſtienne de Montardy, dans l'Agenois, Diocèſe d'Agen, Parlement & Intendance de Bordeaux, Election d'Agen, a 146 habitans.

MONTARGIS, *Mons-Argiſus*, Ville Capitale du Gâtinois, Diocèſe de Sens, Parlement de Paris, Intendance d'Orleans, Chef-lieu d'une Election, a 5458 habitans. Elle a une Coûtume particuliere rédigée en 1581. Les Barnabites y ont un College. Elle eſt Siége d'une Duché-Pairie, poſſedée à titre d'appanage par le Duc d'Orleans, d'une Prevôté non reſſortiſſante, d'un Bailliage, d'un Préſidial, d'une Maîtriſe particuliere des Eaux & Forêts, d'une Capitainerie des Chaſſes, d'un Grenier à ſel & d'une Maréchauſsée. Elle eſt ſituée ſur le Loing, à trente-deux lieuës de Paris, & vingt-cinq de Nevers ſur le chemin de Lion. Cette Ville eſt belle & bien peuplée au pied d'une côte, au haut de laquelle il y a un vieux Château: elle a donné le nom à une belle forêt qui eſt dans ſon voiſinage. François I. l'aliena en faveur de ſa belle-ſœur Renée de France, Ducheſſe de Ferrare, dont la fille la porta dans la Maiſon de Nemours. Henry IV. l'avoit rachetée; mais Louis XIII. la donna en appanage à ſon frere Gaſton, & Louis XIV. à ſon frere Philippe.

Cette Ville a été brûlée en 1528. on l'a depuis rebâtie de neuf; elle joüit de pluſieurs beaux Privileges, qui la font appeller Montargis-le-Franc. Charles le Sage y a fait bâtir un fort beau Château ſur la hauteur. Il y a pluſieurs Couvens de Religieux & de Religieuſes, particulierement de Recolets, de Benedictines, de Jacobines, d'Urſulines & de Filles de ſainte Marie. Il n'y a qu'une Paroiſſe, dans laquelle les habitans ont fondé dix Chapelles à la préſentation du Conſeil de l'Egliſe qui eſt compoſé de douze principaux habitans. Cette Ville eut en 1418. l'obligation au Comte de Dunois d'être délivrée des Anglois qui la tenoient très-reſſerrée.

La Forêt de Montargis eſt plantée de chênes & de hêtres, & comprend huit mille trois cens arpens: elle appartient au Duc d'Orleans. C'eſt un Gouvernement particulier du Gouvernement d'Orleanois; il y a un Lieutenant du Prevôt Général de la Maréchauſsée d'Orleans.

MONTARLOT, Grand & Petit, dans la Franche Comté, Diocèſe, Parlement & Intendance de Beſançon, Bailliage & Recette de Veſoul, a 230 habitans.

MONTARLOT-lès-Champites, dans la Franche-Comté, Diocèſe, Parlement & Intendance de Beſançon, Bailliage & Recette de Gray, a 205 habitans.

MONTARLOT, dans la Brie, Diocèſe de Sens, Parlement & Intendance de Paris, Election de Montereau, a 115 habitans.

MONTARLOT, dans la Bourgogne, Diocèſe de Châlon, Parlement, Intendance & Recette de Dijon, Bailliage & Grenier à ſel d'Auſſonne, a 46 habitans. C'eſt une Annexe de la Paroiſſe d'Athée, ſituée à cinq lieuës de Dijon, dans les bois.

MONTARME', dans la Champagne, Diocèſe de Reims, Parlement de Paris, Intendance de Châlons, Election d'Epernay, a 292 habitans.

MONTARMET, dans la Bourgogne, Diocèſe de Langres, Parlement & Intendance de Dijon, Bailliage & Recette de Châlon, Grenier à ſel de Saux-le Duc, a 87 habitans. Ce Village ou Hameau eſt ſitué ſur une montagne: il eſt de la Paroiſſe de Saliveri.

MONTARNAL, dans le Roüergue, Diocèſe de Rodez, Parlement de Toulouſe, Intendance de Montauban, Election de Villefranche, a 146 habitans.

MONTARNAUD, dans le bas Languedoc, Diocèſe de Montpellier, Parlement de Toulouſe, Intendance & Recette de Montpellier, a 350 habitans.

MONTARON, dans le Nivernois, Diocèſe de Nevers, Parlement de Paris, Intendance de Moulins, Election de Châteauchinon, a 125 habitans.

MONTARVILLE, dans la Beauce, Diocèſe de Blois, Parlement de Paris, Intendance d'Orleans, Election de Châteaudun, a 160 habitans.

MONTASTRE, Ville, dans le haut Languedoc, Diocèſe, Parlement, Intendance & Recette de Toulouſe, a 741 habitans.

MONTASTRUC, dans le bas Armagnac, Diocèſe d'Auch, Parlement de Toulouſe, Intendance d'Auch, Election d'Aſtarac, a 214 habitans.

MONTASTRUC & la Roquemarez, dans le Quercy, Diocèſe de Montauban, Parlement de Toulouſe, Intendance & Election de Montauban, ont 360 habitans.

MONTASTRUC d'Aſpect, dans le Comté & du Diocèſe de Comenges, Parlement de Toulouſe, Intendance d'Auch, Election de Comenges, a 318 habitans.

MONTASTRUCQ, dans le Comté & du Diocèſe de Comenges, Parlement de Toulouſe, Intendance d'Auch, Election de Comenges, a 300 habitans.

MONTASTRUE, Bourg, dans la Gaſcogne, Diocèſe de Tarbes, Parlement de Toulouſe, Intendance d'Auch, Recette du Comté de Bigorre, a 635 habitans.

MONTASTRUE, Bourg, dans l'Armagnac, Diocèſe d'Auch, Parlement de Toulouſe, Intendance

dance d'Auch, Election d'Armagnac, a 368 habitans.

le MONTAT, dans le Quercy, Diocèse de Cahors, Parlement de Toulouse, Intendance de Montauban, Election de Cahors, a 310 habitans.

MONTATAIRE, *Mons ad Taram*, dans la Picardie, Diocèse de Senlis, Parlement & Intendance de Paris, Election de Senlis, a 630 habitans. Le Terrain y prend sa source.

MONTAUBAN, *Mons-Albanus*, Ville, Evêché, dans le Quercy, Parlement de Toulouse, Intendance & Siége d'une Election, a 19500 habitans. Montauban est encore Siége d'une Vicomté, d'une Cour des Aydes, d'une Sénéchaussée, d'un Présidial; il y a une Jurisdiction de Juges-Consuls, c'est aussi la résidence d'un Prevôt Général de la Maréchaussée. Elle est située sur le Tarn, à cent cinquante lieuës de Paris, & à sept lieuës en deçà de Toulouse, dans un fort beau pays: elle est composée de trois Villes, la Vieille & la Nouvelle dans le Quercy, & la Ville-Bourbon dans le Languedoc de l'autre côté du Tarn, qu'on passe sur un très-beau pont. La Généralité de Montauban est exempte des Gabelles, à l'exception du Rotiergue.

Cette Ville qui est à présent très-considérable, doit son origine à Alphonse Comte de Toulouse, qui la fonda en 1144. Elle fut bâtie & peuplée en partie du débris d'une petite Ville, appellée Montariet, située dans le voisinage, & dont la Seigneurie avoit été donnée à l'Abbaye de S. Theodard par ce Saint même, qui l'avoit reçuë d'un de ses ayeux, qui avoit bâti une Abbaye pour des Religieux qu'il fit venir de la Chaise-Dieu. Le Comte Raymond fils d'Alphonse, pour indemniser l'Abbaye, lui ceda la moitié des droits qu'il avoit dans cette nouvelle Ville; ainsi le Roy qui a succedé aux droits du Comte de Toulouse, possede la Justice de Montauban, qu'il partage avec l'Evêque, qui de sa part, à l'exception des droits Régaliens, a succedé à ceux de l'Abbaye de S. Theodard, laquelle dans la suite fut soumise à celle de la Chaise-Dieu, & érigée par le Pape Jean XXII. l'an 1317. en Evêché, par un démembrement de ceux de Cahors & de Toulouse: il est suffragant de ce dernier. Peu à peu les séculiers se sont emparez de la Communauté Religieuse: depuis les habitans, ayant embrassé le Calvinisme, abuserent des grands Privileges, dont les Comtes Toulouse, nos Rois & les Evêques les avoient gratifiez; ils fortifierent leur Ville, bâtirent la Ville de Bourbon de l'autre côté du Tarn, s'érigerent en République, & soutinrent avec succez un grand siége en 1621. contre Louis XIII. qui fut obligé de le lever; ils ne se soumirent qu'en 1629. après la réduction de la Rochelle, & la retraite du Duc de Rohan leur Chef. Louis XIII. en fit raser toutes les fortifications.

Il y a dans l'Evêché de Montauban quatre-vingt-six Eglises matrices qui ont plusieurs Annexes. L'Evêque de Montauban a séance aux Etats de Languedoc, pour la partie de son Diocèse qui est de cette Province, au nombre de quarante-sept Paroisses. C'est par cette raison que son Evêché lui vaut vingt-quatre mille livres de rente. Le Chapitre de l'Eglise Cathedrale est formé de deux Collegiales qui ont chacune leur manse particuliere. La premiere qu'on nomme Cathedrale, & qui est dédiée à S. Martin, peut avoir dix-huit mille livres de revenu; elle est composée d'un Prevôt, de deux Archidiacres, d'un Chantre, de huit Chanoines & de vingt Semiprébendes. Celle de S. Estienne est composée d'un Doyen, d'un Chantre, de dix Chanoines, qui ont chacun cinq à six cens livres, & de vingt-six Semiprébendes. Il y a dans la Ville de Montauban, outre ces deux Chapitres, des Cordeliers, Capucins, Carmes, Jacobins, Augustins, Carmelites, Claristes & des Ursulines. Le Seminaire est occupé par les Peres de la Mission, & les Jésuites y tiennent le College. L'Hôpital général de cette Ville a six mille livres de rente, il renferme plus de deux cens pauvres que l'on oblige à travailler.

La partie de son Diocèse qui est dans le Languedoc est très-abondante en bled. On y recueille aussi beaucoup de vin, dont on fait de l'eau de vie; & l'on y éleve beaucoup de chevaux; le principal commerce est en étoffes.

MONTAUBAN, dans le Dauphiné, Diocèse de Gap, Parlement & Intendance de Grenoble, Election de Gap, a 481 habitans.

MONTAUBAN, dans la Picardie, Diocèse de Noyon, Parlement de Paris, Intendance d'Amiens, Election de Peronne, a 412 habitans.

MONTAUBAN, Baronie, dans le Dauphiné, Diocèse de Gap, Parlement & Intendance de Grenoble, Election de Montelimart, a 139 habitans. Ce lieu est Siége d'un Bailliage particulier du ressort des Bailliages des Montagnes. Il a donné le nom à une Baronie de ce nom. Nion en est la Capitale: elle fut érigée par Humbert premier Dauphin. Cette Baronie ne reconnoissoit autrefois que l'Empire.

MONTAUBAN, dans la Champagne, Diocèse de Reims, Parlement de Paris, Intendance de Châlons, Election d'Epernay, a 505 habitans.

MONTAUBAN, Justice Royale, dans le Comté & du Diocèse de Comenges, Parlement de Toulouse, Intendance d'Auch, Election de Comenges, a 361 habitans.

MONTAUBAN, dans la Bretagne, Diocèse de S. Malo, Parlement de Rennes, Intendance de Nantes, Recette de S. Malo, a 396 habitans.

MONTAUBEUF, Bois, de deux cens quatre-vingt dix-huit arpens, de la Maitrise de Bayeux.

MONTAUCEL, dans le haut Languedoc, Diocèse, Parlement, Intendance & Recette de Toulouse, a 73 habitans.

MONTAUD ou S. Pierre de Montaud, dans l'Agenois, Diocèse d'Agen, Parlement & Intendance de Bordeaux, Election d'Agen, a 705 habitans.

MONTAUD, Bourg, dans le Forez, Diocèse de Lion, Parlement de Paris, Intendance de Lion, Election de S. Estienne, a 1675 habitans.

MONTAUD, dans le Bearn, Diocèse de Lescar, Parlement de Pau, Intendance d'Auch, Sénéchaussée & Recette de Pau, a 209 habitans.

MONTAUD, dans le Dauphiné, Diocèse de Valence, Parlement & Intendance de Grenoble, Election de Valence, a 210 habitans.

MONTAUDET & Mongazin, dans le haut Languedoc, Diocèse de Rieux, Parlement & Intendance de Toulouse, Recette de Rieux, a 273 habitans.

MONTAUDIN, Bourg, dans le Maine, Diocèse du Mans, Parlement de Paris, Intendance de Tours, Election de Mayenne, a 1000 habitans.

MONTAVIRGNAGE, dans la Franche-Comté, Diocèse, Parlement & Intendance de Besançon, Bailliage & Recette de Baume, a 46 habitans.

MONTAULIN, dans la Champagne, Diocèse de Troyes, Parlement de Paris, Intendance de Châlons, Election de Troyes, a 118 habitans.

MONTAULE, Ville, dans la Gascogne, Diocèse d'Auch, Parlement de Bordeaux, Intendance d'Auch, Election des Lannes, a 1300 habitans.

MONTAUBE, *Mons Aureus*, *Mons Taurus*, dans la Normandie, Diocèse d'Evreux, à une lieuë de Louviers. Il y a des Carmes Déchaussez, dont le Monastére s'appelle le Désert, connu par le zéle & l'austerité de ces Religieux.

MONTAURIOL, dans l'Agenois, Diocèse d'Agen, Parlement & Intendance de Bordeaux, Election d'Agen, a [illegible] habitans.

MONTAURIOL, dans le haut Languedoc, Diocèse de Mirepoix, Parlement & Intendance de Toulouse, Recette de Mirepoix, a 178 habitans.

MONTAURIOL, dans le haut Languedoc, Diocèse, Parlement, Intendance & Recette de Toulouse, a 58 habitans.

MONTAUROUX, dans la Provence, Diocèse de Fréjus, Parlement & Intendance d'Aix, Viguerie & Recette de Draguignan, a 142 habitans.

MONTAUROUX ou S. Bonnet de Montauroux, dans le bas Languedoc, Diocèse de Mende, Parlement de Toulouse, Intendance de Montpellier, Recette de Mende, a 425 habitans.

MONTAUROUX-Laval, dans le bas Languedoc, Diocèse de Mende, Parlement de Toulouse, Intendance de Montpellier, Recette de Mende, a 452 habitans.

MONTAUSIER, Duché-Pairie, érigé en faveur de Charles de sainte Maure, appartient aujourd'hui au Duc d'Uzès son petit-fils. Il est situé à huit lieuës d'Angoulême. Il a sept Parpisses dans sa dépendance & de très-belles mouvances.

MONTAUSY, dans la haute Alsace, Diocèse de Basle, Conseil Souverain & Intendance d'Alsace, Bailliage de Delle, a 40 habitans.

MONTAUT, Ville, dans le Comté de Foix, Diocèse de Pamiers, Parlement de Toulouse, Intendance & Recette de Roussillon, a 618 habitans.

MONTAUT, Bourg, dans l'Armagnac, Diocèse d'Auch, Parlement de Toulouse, Intendance d'Auch, Election d'Armagnac, a 310 habitans. Le Baron de Montaut est un des quatre premiers Barons du Comté d'Armagnac. Il a droit d'assister au Chœur des Chanoines de la Metropolitaine d'Auch.

MONTAUT, dans le haut Languedoc, Diocèse de Rieux, Parlement & Intendance de Toulouse, Recette de Rieux, a 500 habitans.

MONTAUT, dans le haut Languedoc, Diocèse de Narbonne, Parlement & Intendance de Toulouse, Recette de Limoux, a 136 habitans.

MONTAUT, dans la Bretagne, Diocèse & Parlement de Rennes, Intendance de Nantes, Recette de Rennes, a 410 habitans.

MONTAUT, Justice Royale, dans le Comté & du Diocèse de Comenges, Parlement de Toulouse, Intendance d'Auch, Election de Comenges, a 196 habitans.

MONTAUT, dans le bas Armagnac, Diocèse d'Auch, Parlement de Toulouse, Intendance d'Auch, Election d'Astarac, a 168 habitans.

MONTAUT d'Issigeac, dans le Perigord, Diocèse de Sarlat, Parlement & Intendance de Bordeaux, Election de Sarlat, a 425 habitans.

MONTAUTOUT, dans la Bretagne, Diocèse & Parlement de Rennes, Intendance de Nantes, Recette de Rennes, a 168 habitans.

MONTAY, dans la Flandre Vallonne, Diocèse de Cambray, Parlement de Doüay, Intendance de Lille, Subdelegation de Cambray, a 192 habitans.

MONTAZEAN, dans le Perigord, Diocèse de Perigueux, Parlement & Intendance de Bordeaux, Election de Perigueux, a 785 habitans.

MONTAZELS, dans le bas Languedoc, Diocèse d'Alet, Parlement & Intendance de Toulouse, Recette d'Alet, a 182 habitans.

MONTAZIE, dans le Rouergue, Diocèse de Rodez, Parlement de Toulouse, Intendance de Montauban, Election de Rodez, a 218 habitans.

MONTBAILLON, dans la Franche-Comté, Diocèse, Parlement & Intendance de Besançon, Bailliage & Recette de Vesoul, a 100 habitans.

MONTBAROIS, dans le Gâtinois, Diocèse de Sens, Parlement de Paris, Intendance d'Orleans, Election de Montargis, a 212 habitans.

MONTBART, Ville, dans la Bourgogne, Diocèse de Langres, Parlement & Intendance de Dijon, Bailliage & Recette de Semur en Auxois, a 1380 habitans. Il y a une Maréchaussée. Elle est Siége d'une Châtellenie Royale, qui n'a de Jurisdiction que sur le Château & les Hameaux voisins; la Jurisdiction de la Ville & sa Police sont regies par le Maire: il y a Grenier à sel; c'est la huitiéme Ville des Etats généraux de la Province, & la septiéme qui nomme l'Elu. Cette Ville est située sur la riviere de Brenne: une partie sur le penchant d'une montagne, au haut de laquelle il y a un Château. Les gens du pays la croyent ancienne, & veulent dériver son nom des Bardes, Philosophes & Poëtes des anciens Gaulois. Il y a un Prieuré de S. Thomas, réüni à l'Abbé de Moutier S. Jean, & une Chapelle de S. Jean, qui vaut cent vingt livres dont les Magistrats sont Collateurs. Les Ursulines y ont un Couvent. C'est le passage de Dijon à Paris par Auxerre.

MONTBARTIER, dans le haut Languedoc, Diocèse de Montauban, Parlement & Intendance de Toulouse, Election de Montauban, a 575 habitans.

MONTBAZIN, dans le bas Languedoc, Diocèse de Montpellier, Parlement de Toulouse, Intendance & Recette de Montpellier, a 589 habitans.

MONTBAZON, *Mons Basonis*, Ville, dans la Touraine, Diocèse de Tours, Parlement de Paris, Intendance & Election de Tours, a 780 habitans. C'est une petite Ville, située sur l'Indre, à trois lieuës de Tours, dans un pays fort abondant; elle a été érigée en Duché en 1540. & en Pairie en 1588. pour la Maison de Rohan, en faveur de laquelle elle avoit déja été érigée en Comté. Une illustre famille en avoit pris le nom. Renaud Seigneur de Montbazon n'eut qu'une fille nommée Jeanne de Montbazon, qui épousa en 1374. Guillaume de Craon, Seigneur de Marcillac, dont vint Marguerite de Craon, qui fut heritiere de ses freres avec ses sœurs: elle se maria à Guy de la Rochefoucaut, & Jeanne de la Rochefoucaut sa petite-fille fut mere de Renée du Tou femme de Louis de Rohan, Seigneur de Guimené & par elle de Montbazon. *Voyez* les familles de Bretagne d'Augustin du Pas. Il n'y a qu'une Paroisse dans cette Ville. Elle est située dans un beau pays, au pied d'une colline au haut de laquelle est situé un vieux Château dans lequel est une Collegiale. La Paroisse est à la collation de l'Abbé de Cormery. Il y a une forêt auprès de la Ville de Montbazon.

MONTBEL, dans le haut Languedoc, Dio-

cèſe de Mirepoix, Parlement & Intendance de Toulouſe, Recette de Mirepoix, a 228 habitans.

MONTBELIARDOT, dans la Franche-Comté, Diocèſe, Parlement & Intendance de Beſançon, Recette d'Ornans, a 91 habitans.

MONTBELLET, dans la Bourgogne, Diocèſe de Mâcon, Parlement de Paris, Intendance de Dijon, Bailliage & Recette de Mâcon, Grenier à ſel de Tournus, a 970 habitans. Il y a un petit ruiſſeau nommé Bourbon. La Saône n'eſt pas éloignée. Les Hameaux de S. Oyen, Montbeley, Marfontaines, Mirande, Baloiſe, Buriſſey, la Riviere, Merret & la Buſſiere en dépendent. Ce lieu eſt aux Chevaliers de Malthe, & fait partie de la Commanderie de Châlon.

MONTBELEUSE, dans la Franche-Comté, Diocèſe, Parlement & Intendance de Beſançon, Bailliage & Recette de Gray, a 68 habitans.

MONTBELLIARD, *Mons-Peliocardis*, Ville, dans la Franche-Comté, qui appartient au Prince qui en porte le nom, lequel eſt de la Maiſon de Wirtemberg. Le Parlement de Beſançon ayant déclaré par un Arrêt de 1681. que cette Ville & dépendances, qui ſont du Comté de Bourgogne, ſeroient ſoumiſes à la Couronne; ce Prince fut ſommé d'en prêter la foy & hommage au Roy, & ſur ſon refus, on s'en empara par droit de confiſcation; mais elle a été renduë par le Traité de Riſwich. Cette Ville eſt Luthérienne, & le nombre de ſes habitans eſt de 2540.

MONTBENOIT, dans la Franche-Comté, Abbaye de Chanoines Réguliers, dans la montagne. Elle a commencé par un Hermitage bâti par un nommé Benoît, duquel le lieu a pris le nom. Les Chanoines Réguliers s'y établirent au commencement du douziéme ſiécle, ſous le gouvernement du nommé Hardouin en qualité de Prince, & peu à peu cette Maiſon fut érigée par l'Archevêque en Abbaye, qui paſſa en Commande dès l'an 1501. Elle vaut huit mille livres.

MONTBERAUD, dans le Comté & du Diocèſe de Comenges, Parlement de Toulouſe, Intendance d'Auch, Election de Comenges, a 244 habitans.

MONTBERNANCHON, dans l'Artois, Diocèſe d'Arras, Parlement de Paris, Intendance d'Amiens, Gouvernance d'Arras, Bailliage & Recette de Bethune, a 733 habitans.

MONTBEROU, dans le haut Languedoc, Diocèſe, Parlement, Intendance & Recette de Toulouſe, a 645 habitans.

MONTBERTEAU, dans la Bourgogne, Diocèſe d'Autun, Parlement & Intendance de Dijon, Bailliage, Grenier à ſel & Recette de Semur en Auxois, a 210 habitans. Sa ſituation eſt dans une plaine, où paſſe la riviere du Serain ſur laquelle eſt un pont. C'eſt pays de plaines; le Chapitre d'Avallon eſt Collateur de la Cure.

MONTBERTRAN, dans la Normandie, Diocèſe de Bayeux, Parlement de Roüen, Intendance de Caën, Election de Bayeux, a 385 habitans.

MONTBETON dans le haut Languedoc, Diocèſe de Montauban, Parlement & Intendance de Toulouſe, Election de Montauban, a 522 habitans.

MONTBEUGNY, dans le Bourbonnois, Diocèſe d'Autun, Parlement de Paris, Intendance & Election de Moulins, a 160 habitans. C'eſt une Paroiſſe à trois lieuës de Moulins, même diſtance de l'Allier en plaine; terres aigres à ſeigle, d'un médiocre produit: les foins abondans, mais de mauvaiſe qualité; les pacages étendus en buiſſons & bruyeres; un profit raiſonnable de beſtiaux par la vente qui s'en fait l'été; beaucoup de bois modernes & pluſieurs étangs conſidérables, aſſez de menus fruits: trés-peu de vignes. M. le Duc eſt Seigneur de ce lieu.

MONTBIZOT, Bourg, dans le Maine, Diocèſe du Mans, Parlement de Paris, Intendance de Tours, Election du Mans, a 560 habitans.

MONTBLANC, Juſtice Royale, dans le bas Languedoc, Diocèſe de Beziers, Parlement de Toulouſe, Intendance de Montpellier, Recette de Beziers, a 785 habitans.

MONTBLANC, dans le Comté & du Diocèſe de Comenges, Parlement de Toulouſe, Intendance d'Auch, Election de Comenges, a 410 habitans.

MONTBLANC, *Caſtrum de Monte Blanco*, dans la Provence, Diocèſe de Glandéve, Parlement & Intendance d'Aix, Viguerie & Recette de Guilleaumes, a 368 habitans.

MONTBOLO, dans le Rouſſillon, Diocèſe de Perpignan, Conſeil, Intendance & Viguerie de Rouſſillon, a 178 habitans.

MONTBONNET, dans le bas Languedoc, Diocèſe du Puy, Parlement de Toulouſe, Intendance de Montpellier, Recette du Puy, a 295 habitans.

MONTBONNEHOUD, dans le Dauphiné, Diocèſe, Parlement, Intendance & Election de Grenoble, a 310 habitans.

MONTBOSSE, Montagne, dans la Normandie. Il y a une mine de fer.

MONTBOUCHER, dans la Marche, Diocèſe de Limoges, Parlement de Paris, Intendance de Limoges, Election de Bourganeuf, a 130 habitans.

MONTBOUCHER, dans le Dauphiné, Diocèſe de Valence, Parlement & Intendance de Grenoble, Election de Montelimart, a 214 habitans.

MONTBOULOU, dans la haute Alſace, Diocèſe de Baſle, Conſeil Souverain & Intendance d'Alſace, Bailliage de Delle, a 52 habitans.

MONTBOURG. *Voyez* Montebourg.

MONTBOUY, dans le Gâtinois, Diocèſe de Sens, Parlement de Paris, Intendance d'Orleans, Election de Montargis, a 545 habitans. Il y a Haute-Juſtice du reſſort du Préſidial de Montargis.

MONTBOZOU, dans la Franche-Comté, Diocèſe, Parlement & Intendance de Beſançon, Bailliage & Recette de Veſoul, a 222 habitans.

MONTBRAIN, dans le Dauphiné, Diocèſe de Gap, Parlement & Intendance de Grenoble, Election de Gap, a 360 habitans.

MONTBRANDEIX, dans le Limoſin, Diocèſe de Limoges, Parlement de Bordeaux, Intendance & Election de Limoges, a 516 habitans.

MONTBRARD, dans le Poitou, Diocèſe de Poitiers, Parlement de Paris, Intendance de Poitiers, Election de Châtelleraut, a 110 habitans. Le revenu de cette Terre eſt de trois mille livres. Elle appartient à la Maiſon du même nom.

MONTBRAS, dans la Champagne, Diocèſe de Langres, Parlement de Paris, Intendance de Châlons, Election de Baumont, a 92 habitans.

MONTBRAS, dans la Champagne, Diocèſe de Langres, Parlement de Paris, Intendance de Châlons, Prevôté de Vaucouleurs, a 92 habitans.

MONTBRE, dans la Normandie, Diocèſe de Coûtances, Parlement de Roüen, Intendance d'Alençon, Election de Vire, a 360 habitans. Ce lieu eſt à ſept lieuës de Coûtances, deux de Vire; il appartient à la Maiſon de Mariouze; c'eſt une Baronie. Il y a un Marché tous les Mardis.

MONTBRETON, dans le Dauphiné, Diocèſe de Vienne, Parlement & Intendance de Grenoble, Election de Romans, a 360 habitans.

MONTBREY, cinquiéme Doyenné de l'Archidiaconé de Valdevire, Diocèſe de Coûtances; il comprend vingt-une Paroiſſes: ſçavoir, Montbrey, Bourg, Marqueſey, M[illegible]y, ſainte Cecile, la Chapelle-Seulin, S. Maur d[illegible]ois, S. Fraguaire, Beſſon, Sept-freres, Fleury, [illegible]ontaigu, Menil-Garnier, Ville-Dieu, Gros-Bourg, Saint-Chevreuil, S. Pierre, la Colombe, la Bloutiére, le Tanu, la Lande-Virou, Champrépus & la Haye-Penel.

MONTBRIECA, dans le haut Languedoc, Diocèſe, Parlement, Intendance & Recette de Toulouſe, a 240 habitans.

MONTBRILLAYS ou S. Leger de Montbrillays, Bourg, dans le Poitou, Diocèſe de Poitiers, Parlement de Paris, Intendance de Tours, Election de Loudun, a 130 habitans.

MONTBRISON, *Mons Bruſonis*, Ville Capitale du Forez, Diocèſe de Lion, Parlement de Paris, Intendance de Lion, Chef-lieu d'une Election, a 3883 habitans. Elle eſt Siége d'une Prevôté, d'un Bailliage, d'une Juſtice Royale non reſſortiſſante, d'une Châtellenie, d'un Grenier à ſel, d'une Maîtriſe des Eaux & Forêts & d'une Maréchauſſée. Cette Ville eſt ſituée ſur la Vezize, à dix lieuës à l'occident de Lion, & à cent lieuës de Paris, dans un fort beau terrain très agréable; c'étoit la réſidence des anciens Comtes de Forez, & aujourd'hui celle de preſque toute la Nobleſſe du pays en hyver. Il y a une Collegiale dédiée à Nôtre-Dame; elle a été fondée par les Comtes de Forez; ſon Chapitre eſt compoſé d'un Doyenné & de dix Canonicats à la collation du Roy. Les Prêtres de l'Oratoire y ont un College qui eſt fort eſtimé pour l'éducation qu'ils donnent aux jeunes gens. Il y a pluſieurs Paroiſſes & pluſieurs Couvens.

MONTBRIZON, dans le Dauphiné, Diocèſe de Valence, Parlement & Intendance de Grenoble, Election de Montelimart, a 215 habitans.

MONTBRON, *Mons-Berulfi*, Ville, dans l'Angoumois, Diocèſe d'Angoulême, Parlement de Paris, Intendance de Limoges, Election d'Angoulême, a 800 habitans. Cette Ville eſt ſituée ſur la frontiere du Perigord. C'eſt le Chef-lieu d'un Comté qui a dix-huit Paroiſſes dans ſa Juſtice & quarante Fiefs dans ſa mouvance. Cette Terre appartient au Comte de Brienne à qui elle vaut ſix mille livres de rente.

MONTBRUN, Bourg, dans le Poitou, Diocèſe de Poitiers, Parlement de Paris, Intendance de Poitiers, Election de Thouars, a 179 habitans.

MONTBRUN, dans le Poitou, Diocèſe de Limoges, Parlement de Paris, Intendance de Poitiers, Election de Confolans, a 730 habitans.

MONTBRUN, Marquiſat, dans la Province de Dauphiné, appartenant au Marquis du même nom, de la famille du Puy.

MONTBRUN, dans le haut Languedoc, Diocèſe, Parlement, Intendance & Recette de Toulouſe, a 318 habitans.

MONTBRUN, Ville, dans le bas Languedoc, Diocèſe de Narbonne, Parlement de Toulouſe, Intendance de Montpellier, Recette de Narbonne, a 122 habitans.

MONTBRUN, Comté, dans le Languedoc, Diocèſe de Lodéve. Cette Terre appartient à l'Evêque de Lodéve, depuis que Pierre de Petiere l'un de ſes Evêques l'a acquiſe.

MONTBRUN, dans le Dauphiné, Diocèſe de Valence, Parlement & Intendance de Grenoble, Election de Montelimart, a 410 habitans.

MONTBRUN, dans le Dauphiné, Diocèſe de Gap, Parlement & Intendance de Grenoble, Election de Gap, a 260 habitans.

MONTBUCHOUX, dans la Marche, Diocèſe de Limoges, Parlement de Paris, Intendance de Moulins, Election de Gueret, a 87 habitans.

MONTCALVEL, dans le haut Languedoc, Diocèſe, Parlement, Intendance & Recette de Toulouſe, a 11 habitans.

MONTCAVREL, *Mons Capreolus*, dans la Picardie.

MONTCAUVAIRE, dans la Normandie, Diocèſe, Parlement, Intendance & Election de Roüen, a 318 habitans. C'eſt aux Religieux de Fécamp.

MONTCEAU, dans la Bourgogne, Diocèſe d'Autun, Parlement & Intendance de Dijon, Bailliage, Grenier à ſel & Recette d'Avalon, a 60 habitans. Il eſt de la Paroiſſe de Tellecey, à une demi-lieuë de Montreal. C'eſt pays de montagnes.

MONTCEAULT-Ragny, dans la Bourgogne, Diocèſe de Châlon, Parlement & Intendance de Dijon, Bailliage, Grenier à ſel & Recette de Châlon, a 92 habitans.

MONTCEAUX, dans la Bourgogne, Diocèſe d'Autun, en ce qui eſt de Bourgogne, Parlement & Intendance de Dijon, Bailliage de Semur en-Brionnois & de Mâcon, Grenier à ſel & Recette de Semur, a 400 habitans. Il eſt entre les rivieres de Loire & de Larconée, ſur une colline. Il y a deux petits vignobles. La Paroiſſe ſe nomme Monceaux en quartier de Bourgogne; il n'y a aucun Fief dans ce quartier, mais dans la Paroiſſe eſt la Maiſon & Château du ſieur de S. Georges en Mâconois. Les Hameaux de Chaſſagnes & Coudes en dépendent. Le Prieur d'Auzy eſt Collateur de la Cure.

MONTCEAUX-Verſaugues, dans la Bourgogne, Diocèſe d'Autun, Parlement de Paris, Intendance de Dijon, Bailliage de Mâcon, Grenier à ſel & Recette de Semur en Brionnois, a 315 habitans. Il eſt ſitué ſur une colline; il y a des vignes.

MONTCEAUX, dans le Dauphiné, Diocèſe de Vienne, Parlement & Intendance de Grenoble, Election de Vienne, a 306 habitans.

MONTCEAUX, dans l'Auvergne, Diocèſe de Clermont, Parlement de Paris, Intendance & Election de Riom, a 410 habitans.

MONTCEAUX, dans la Bourgogne, Diocèſe d'Autun, Parlement & Intendance de Dijon, Bailliage & Recette de Beaune, a 210 habitans.

MONTCEL ou Moncel, *Monticellus*, Abbaye de l'Ordre de Sainte Claire, près de Pont-Sainte-Maixance.

le MONTCEL, dans le Bourbonnois, Diocèſe de Clermont, Parlement de Paris, Intendance de Moulins, Election de Gannat, a 218 habitans. C'eſt une Paroiſſe ſituée ſur des côteaux, ſur la riviere de Morgues. Les terres ſont à ſeigle & avoine; les pacages étendus, les foins aſſez ſuffiſans, un commerce de beſtiaux & de bois à brûler, que les habitans conduiſent à Riom; il y a beaucoup de bois taillis. M. le Comte de Broglio en eſt Seigneur.

MONCELS,

MONCELS, dans la Champagne, Diocèſe de Châlons, Parlement de Paris, Intendance de Châlons, Election de Vitry, a 122 habitans. Il y a une Abbaye de Prémontrez, ſous le Vocable de Nôtre-Dame au Bois de Moncels. Elle a été fondée vers l'an 1142. par Ancelme de Montcels, & par ſa femme. Elle eſt Réguliere, & vaut par an à l'Abbé deux mille cinq cens livres de rente.

MONTCENIS, Ville, dans la Bourgogne, Diocèſe d'Autun, Parlement & Intendance de Dijon, Siége d'un Bailliage qui reſſortit à Autun, & d'une Recette, a 700 habitans. La Paroiſſe eſt Nôtre-Dame de Montcenis. L'Evêque d'Autun nomme à la Cure; il y a un Couvent de Religieuſes de Sainte Urſule. C'eſt le ſecond Siége de l'Autunois; il y a une Chancellerie Royale, une Mairie, & un Grenier à ſel, dépendant de celui d'Autun; c'eſt la vingt-cinquiéme Ville des Etats. Elle eſt ſituée ſur une petite hauteur entre deux montagnes éloignées des grandes rivieres; une partie de ſon Bailliage eſt dans la plaine, le reſte a des montagnes peu conſidérables; c'eſt pays de forêts; l'on y recueille du bled. Son commerce eſt en detail, & en charbon de terre. Les Domaines de Minot, la Creuſe, Cheuvrot, & les Griſons en dépendent.

MONTCETS, dans la Champagne, Diocèſe de Châlons, Parlement de Paris, Intendance & Election de Châlons, a 169 habitans.

MONTCHAL, dans le Forez, Diocèſe de Lion, Parlement de Paris, Intendance de Lion, Election de Roanne, a 102 habitans.

MONTCHAMPS, dans l'Auvergne, Diocèſe de S. Flour, Parlement de Paris, Intendance de Riom, Election de S. Flour, a 418 habitans.

MONCHAMPLOIS, dans la Bourgogne, Diocèſe d'Autun, Parlement & Intendance de Dijon, Bailliage & Recette d'Avalon, a 100 habitans.

MONTCHAMPS, Bourg, dans la Normandie, Diocèſe de Bayeux, Parlement de Roüen, Intendance de Caën, Election de Vire, a 1350 habitans.

MONTCHAMPS, Bois de cent quarante arpens, de la Maitriſe de Vire.

MONTCHANIN, dans la Bourgogne, Diocèſe d'Autun, Parlement & Intendance de Dijon, Bailliage & Recette d'Avalon, a 60 habitans.

MONTCHANUS, dans la Bourgogne, Diocèſe, Bailliage, Grenier à ſel & Recette de Châlons. Ce Hameau eſt de la Paroiſſe de Gergy; c'eſt pays de plaine proche de la Saône; le tiers eſt en vignes.

MONTCHARVOT, dans la Champagne, Diocèſe de Langres, Parlement de Paris, Intendance de Châlons, Election de Langres, a 186 habitans.

MONTCHATON, dans la Normandie, Diocèſe de Coûtances, Parlement de Roüen, Intendance de Caën, Election de Coûtances, a 580 habitans. Ce lieu eſt ſitué ſur la petite riviere de Sienne. Le flux de la mer y paſſe, & l'on tire beaucoup de ſable de mer qu'on appelle de la *Tangue*, pour engraiſſer la terre, ce qui apporte du revenu à un Gentilhomme voiſin qui en retire un droit conſidérable. On y vient de plus de ſix lieuës en querir avec des bannes & des chevaux. Un peu au-deſſus eſt le Pont neuf où l'on péche le ſaumon en bonne quantité, & c'eſt un partage entre deux Familles; le ſaumont appartient à Madame de Montchaton; la Tangue au Gentilhomme dont on a parlé. Il y a dans cette Paroiſſe pluſieurs fourneaux à chaux, dont la pierre propre à brûler ſe tire ſur le lieu. Il y croît auſſi quantité de petit bois qu'on appelle de la vigne dans le pays, & qui fait un feu clair pour bien cuire cette pierre. On tranſporte par mer la chaux à Saint Malo & en Bretagne; elle eſt meilleure que celle des autres Paroiſſes voiſines, étant plus blanche, & on s'en ſert plus volontiers pour blanchir les murailles & les plafonds.

MONTCHAUVRIER, dans la Franche-Comté, Diocèſe, Parlement & Intendance de Beſançon, Bailliage & Recette de Poligny, a 76 habitans.

MONTCHAUVROT, dans la Franche-Comté, Diocèſe, Parlement & Intendance de Beſançon, Bailliage & Recette de Poligny, a 75 habitans.

MONTCHEL ou Monchel, *Montiſellum*, dans le Ponthieu.

MONTCHENU, *Mons opacus* & S. Mauris, dans le Dauphiné, Diocèſe de Vienne, Parlement & Intendance de Grenoble, Election de Romans, a 446 habitans.

MONTCHEVREUIL, en Normandie, Terre dans la Paroiſſe de Frenoy, de l'Election de Chaumont, au Vexin, avec titre de Marquiſat & de Haute Juſtice: elle appartient à M. le Marquis de Montchevreuil.

MONTCHEVRIER, *Mons Capellarius*, dans la Marche, Diocèſe de Limoges, Parlement de Paris, Intendance de Moulins, Election de Gueret, a 113 habitans.

MONTCHEVRIER, dans le Berry, Diocèſe de Bourges, Archiprêtré d'Argenton, & Ville Foraine. C'eſt une Paroiſſe ſituée en plaine, enclavée dans le Berry. Les terres y ſont fertiles en ſeigle, orges & groſſes avoines. Les pacages & les foins ſont bons & ſuffiſans pour la nourriture des beſtiaux qui y ſont, & ceux qu'on y éléve, ſur tout des moutons dont on fait quelque commerce; il y a quelques chataigniers; les habitans ſont commodes. M. le Marquis de S. Germain-Beaupré en eſt Seigneur.

MONTCHEUTIN, dans la Champagne, Diocèſe de Reims, Parlement de Paris, Intendance de Châlons, Election de Reims, a 214 habitans.

MONTCHORIER, dans le Forez, Diocèſe de Lion, Parlement de Paris, Intendance de Lion, Election de Montbriſon, a 135 habitans.

MONTCIGNY ou Moncigny, *Mons Ciconiacus*, dans la Franche-Comté.

MONTCLAR, *Montis Clari*, dans le bas Languedoc, Diocèſe de Carcaſſonne, Parlement & Intendance de Toulouſe, Recette de Carcaſſonne, a 185 habitans.

MONTCLARD, dans le Dauphiné, Diocèſe de Valence, Parlement & Intendance de Grenoble, Election de Montelimart, a 146 habitans.

MONTCLUS, dans le Dauphiné, Diocèſe de Gap, Parlement & Intendance de Grenoble, Election de Gap, a 468 habitans.

MONTCOMBROUX, dans le Bourbonnois, Diocèſe de Clermont, Parlement de Paris, Intendance & Election de Moulins, a 134 habitans. C'eſt une Paroiſſe à ſix lieuës de Moulins, & à quatre de la Loire, en plaine; terres varennes à ſeigle de bon produit, quelques vignes; il n'y a de foin que pour la nourriture des beſtiaux l'hyver; les pacages aſſez étendus en bruyeres; un profit raiſonnable de beſtiaux, pluſieurs cantons de bois

modernes; quelques étangs. M. le Duc en eſt Seigneur.

MONTCONIS, dans la Bourgogne, Diocèſe de Beſançon, Parlement & Intendance de Dijon, Bailliage & Recette de Châlon, Reſſort de S. Laurent, à 168 habitans.

MONTCORBON, dans le Gâtinois, Diocèſe de Sens, Parlement de Paris, Intendance d'Orleans, Election de Montargis, à 796 habitans. C'eſt une haute Juſtice du reſſort du Préſidial de Montargis.

MONTCORNET en Ardennes, dans la Champagne, Diocèſe de Reims, Parlement de Paris, Intendance de Châlons, Election de Reims, à 345 habitans.

MONTCOUPEAU, dans la Brie, Diocèſe de Soiſſons, Parlement de Paris, Intendance de Soiſſons, Election de Châteauthierry, à 146 habitans.

le MONTCOURT, dans le pays Meſſin, Diocèſe, Parlement, Intendance & Recette de Metz, à 146 habitans.

MONTCOUX, dans la Franche-Comté, Diocèſe, Parlement & Intendance de Beſançon, Bailliage & Recette d'Orgelet, à 69 habitans.

MONTCOY ou S. Georges de Montcoy, dans la Normandie, Diocèſe de Coûtances, Parlement de Roüen, Intendance de Caën, Election de S. Lo, à 758 habitans.

MONTCRESSON, dans le Gâtinois, Diocèſe de Sens, Parlement de Paris, Intendance d'Orleans, Election de Montargis, à 510 habitans.

MONTCRIT, dans la Normandie, Diocèſe de Coûtances, Parlement de Roüen, Intendance de Caën, Election de Coûtances, à 350 habitans.

MONTCRUS, dans la Bretagne, Diocèſe de Tréguier, Parlement de Rennes, Intendance de Nantes, Recette de Tréguier, à 96 habitans.

MONTDAUPHIN, dans la Brie, Diocèſe de Troyes, Parlement de Paris, Intendance de Châlons, Election de Sézanne, à 235 habitans.

MONT-de-Hére, Bois de onze cens cinquante-ſix arpens, de la Maîtriſe de Falaiſe.

le MONTDEJEUX, dans la Champagne, Diocèſe de Reims, Parlement de Paris, Intendance de Châlons, Election de Rhetel, à 213 habitans.

MONTDEVEROU, dans le Dauphiné, Diocèſe de Vienne, Parlement & Intendance de Grenoble, Election de Vienne, à 226 habitans.

le MONT-DIEU, Chartreuſe, près de Sedan, dans le Diocèſe de Reims, ſur les confins de la Champagne; c'eſt une des plus belles maiſons de l'Ordre. Elle jouït de trente mille livres de rente. Elle eſt ſituée dans le milieu des bois, à trois lieuës de Sedan. Elle a été fondée en 1130. par Eude, Abbé de S. Remi, aidé des liberalitez de pluſieurs Seigneurs voiſins; il y a vingt Religieux.

MONTDOREZ, dans la Franche-Comté, Diocèſe, Parlement & Intendance de Beſançon, Bailliage & Recette de Veſoul, à 182 habitans.

MONTDOUBLEAU, Ville, dans le Maine, Diocèſe du Mans, Parlement de Paris, Intendance du Mans, Election de Château-du-Loir, à 416 habitans. Cette Ville eſt une Baronie, Pairie, Siége d'un Grenier à ſel. Elle eſt ſituée ſur une hauteur, où on voit les veſtiges du Château qui y avoit été bâti par les Seigneurs de la maiſon de Vendôme. On croit communément que Hugues, ſurnommé le Doubleau, Comte de Vendôme & d'Anjou lui donna ſon nom. Cette Terre eſt poſſédée aujourd'huy par Henry, Comte de Montluc. Sa Juriſdiction s'étend ſur dix-ſept Paroiſſes.

MONTDRAGON, dans le haut Languedoc, Diocèſe de Caſtres, Parlement & Intendance de Toulouſe, Recette de Caſtres, à 650 habitans.

MONTDRAGON, dans la Provence, Diocèſe d'Orange, Parlement & Intendance d'Aix. L'Archevêque d'Arles prend le titre de Prince de Montdragon; cette Terre eſt du nombre des terres adjacentes, & elle eſt enclavée dans le Comtat Venaiſſin.

MONTDRICOURT, dans l'Artois, Diocèſe d'Arras, Parlement de Paris, Intendance d'Amiens, Gouvernance d'Arras, Bailliage & Recette de Lens, à 128 habitans.

MONTDURAUSSE, dans le haut Languedoc, Diocèſe de Montauban, Parlement & Intendance de Toulouſe, Election de Montauban, à 412 habitans.

MONTEAUX, dans le Bleſois, Diocèſe de Blois, Parlement de Paris, Intendance d'Orleans, Election de Blois, à 804 habitans.

MONTEBOURG, *Montis Burgus, Monte Burgum, Montano Burgum, Monaſterium Anglicum*, Bourg, du Coûtantin, dans la Normandie, Diocèſe de Coûtances, Parlement de Roüen, Intendance de Caën, Election de Valognes, à 1460 habitans. Il eſt ſitué ſur une montagne d'où l'on voit la mer qui n'en eſt qu'à une lieuë. Il y a une belle Abbaye de Bénédictins fondée à la fin du XI. ſiécle, en l'honneur de la Sainte Vierge, par Richard & Baudoüin de Riviers, pere & fils, qui furent Comtes de Devonshire, & Seigneurs de l'Iſle de With en Angleterre. Guillaume le Proux, & Henry VI. Ducs de Normandie, & Rois d'Angleterre en confirmerent & augmenterent les biens qu'ils laiſſerent à la garde des mêmes Fondateurs, & entr'autres le Bourg, le Marché, les Foires & la haute Juſtice. L'Abbaye vaut vingt mille livres de reme & eſt taxée à ſix cens Florins d'or pour l'annat. M. Carbon de Caniſy, ancien Evêque de Limoges en eſt Abbé, & en cette qualité nomme à la Cure. Le Marché eſt des plus conſidérables de la Normandie pour le betail, le bled, & la boucherie.

MONTEBOURG, dans le Bleſois, Diocèſe de Blois, Parlement de Paris, Intendance d'Orleans, Election de Blois, à 1440 habitans.

MONTEBOURG, dans la Normandie, Intendance de Roüen, Election d'Arques, à 100 habitans. M. de Boudeville en eſt Seigneur.

MONTEBRAS, dans le Bourbonnois, Diocèſe de Bourges, Parlement de Paris, Intendance de Moulins, Election de Montluçon, à 102 habitans. C'eſt une Collecte à quatre lieuës de Montluçon; terres à ſeigle, beaucoup de bois, les pacages étendus; on y éleve & engraiſſe quelques beſtiaux dont on fait commerce. M. du Mont Galbrux en eſt Seigneur.

MONTEBRET, dans la Bretagne, Diocèſe de Nantes, Parlement de Rennes, Intendance & Recette de Nantes, à 145 habitans.

MONTECH, *Montegium*, Ville, Juſtice Royale, dans le haut Languedoc, Diocèſe de Montauban, Parlement & Intendance de Toulouſe, Election de Montauban, à 2186 habitans. Elle eſt à une lieuë de Montauban; elle fut aſſiégée & priſe dans la guerre des Albigeois.

MONYECHAUME, dans le Berry, Diocèſe de Bourges, Parlement de Paris, Intendance de Bourges, Election d'Iſſoudun, à 400 habitans.

MONTECHEROUX, dans la Franche-Comté, Diocèſe, Parlement & Intendance de Beſançon, Bailliage & Recette de Baume, a 358 habitans.

MONTECOC, dans la Normandie, Terre de l'Election de Mortain, compoſée des Seigneuries de Cuve, de Montigny & de Huſſon, érigée en Marquiſat en 1697. elle appartient à la Maiſon de Doiſnel.

MONTEDOUS, dans la Gaſcogne, Diocèſe de Tarbes, Parlement de Toulouſe, Intendance d'Auch, Recette du Comté de Bigorre, a 140 habitans.

MONTEGAINE, dans le Comté de Foix, Diocèſe de Pamiers, Parlement de Toulouſe, Intendance & Recette de Rouſſillon, a 318 habitans.

MONTEGLIN, dans le Dauphiné, Diocèſe de Gap, Parlement & Intendance de Grenoble, Election de Gap, a 192 habitans.

MONTEGU, dans la Marche Diocèſe de Limoges, Parlement de Paris, Intendance de Moulins, Election de Gueret, a 481 habitans. C'eſt une Paroiſſe ſituée en plaine, quoiqu'entourée de montagnes; terres à ſeigle, bled noir, raves & petite avoine; les pacages ſont aſſez bons; les foins ſuffiſans pour la nourriture des beſtiaux qui y ſont à l'engrais, dont on fait quelqu commerce; il y a des bois conſidérables de haute futaye appartenant aux Seigneurs de Montegu & de Villepreux. Quelques habitans font des charetes & des ſabots. En général ils ne ſont pas commodes. La Dame de Norziers & M. du Rieux de Villepreux en ſont Seigneurs.

MONTEGU & Vatagna, dans la Franche-Comté, Diocèſe, Parlement & Intendance de Beſançon, Bailliage & Recette de Lons-le-Saulnier, a 335 habitans. Le Marquis de Montégu Boitavant, du nom de Bernard, enté ſur celui de Montégu, eſt Baillif de Beſançon, & poſſede les Terres de Montégu & Quingey, ancien héritage des puînez de Bourgogne, en Duché.

MONTEGU-hors-les-quatre-Croix, dans le Bourbonnois, Diocèſe de Clermont, Parlement de Paris, Intendance & Election de Moulins, a 142 habitans.

MONTEGUT, dans le Forez, Diocèſe de Lion, Parlement de Paris, Intendance de Lion, Election de Roanne, a 346 habitans.

MONTEGUT & Saumeautre, dans le Bourbonnois, Diocèſe de Clermont, Parlement de Paris, Intendance de Moulins, Election de Gannat, ont 300 habitans.

MONTEGUT-le-Blin, dans le Bourbonnois, Diocèſe de Clermont, Parlement de Paris, Intendance & Election de Moulins, a 239 habitans. C'eſt une Paroiſſe à cinq lieuës de Moulins, deux de l'Allier en plaine; terres fortes, partie à froment, & partie à ſeigle; quelques vignes de bon rapport; les vins abondans & de bonne qualité, les pacages reſſerrez; un profit des beſtiaux médiocre. M. de Guimené en eſt Seigneur.

MONTEGUT, Ville, dans l'Auvergne, Diocèſe de Clermont, Parlement de Paris, Intendance & Election de Riom, a 2093 habitans.

MONTEGUT, dans le bas Armagnac, Diocèſe de Lectoure, Parlement de Toulouſe, Intendance d'Auch, Election de Bomagne, a 188 habitans.

MONTEGUT, dans l'Armagnac, Diocèſe d'Auch, Parlement de Toulouſe, Intendance d'Auch, Election d'Armagnac, a 210 habitans.

MONTEGUT, & Liſſenois, dans l'Auvergne, Diocèſe de Clermont, Parlement de Paris, Intendance de Riom, Election de Clermont, ont 560 habitans.

MONTEGUT & Montignat Franſix, dans l'Auvergne, Diocèſe de Clermont, Parlement de Paris, Intendance & Election de Riom, ont 228 habitans.

MONTEGUT ſur Champeix, Bourg, dans l'Auvergne, Diocèſe de Clermont, Parlement de Paris, Intendance de Riom, Election de Clermont, a 1015 habitans.

MONTEJAN, Bourg, Château, dans l'Anjou, Diocèſe d'Angers, Parlement de Paris, Intendance de Tours, Election d'Angers, a 1155 habitans. Ce Bourg eſt ſitué au bord de la Loire, il y a des mines de charbon de terre. Montejan eſt ſitué vis-à-vis le Montoré; c'étoit une Place fort conſidérable dès le X. ſiécle, de laquelle les Normans s'emparerent. Elle fut repriſe ſur eux en 924. Cette Terre appartient aujourd'huy à M. le Maréchal de Villeroy.

MONTEIGNAC, dans la Guienne, Diocèſe, Parlement, Intendance & Election de Bordeaux, a 322 habitans.

le MONTEIL, Bourg, dans la Marche, Diocèſe de Limoges, Parlement de Paris, Intendance de Moulins, Election de Gueret, a 228 habitans. C'eſt une Paroiſſe ſituée dans un pays de montagnes; bonnes terres à ſeigle, bled noir, & avoine; les pacages & les foins ſont bons pour la nourriture des beſtiaux quon y éléve. Le Seigneur a un petit bois de haute futaye. M. de Pille en eſt Seigneur.

le MONTEIL, dans le Perigord, Diocèſe de Sarlat, Parlement & Intendance de Bordeaux, Election de Sarlat, a 500 habitans.

le MONTEIL, dans l'Auvergne, Diocèſe de S. Flour, Parlement de Paris, Intendance de Riom, Election de S. Flour, a 372 habitans.

le MONTEIL-Guillaume, ſur les confins de l'Auvergne, Diocèſe de Limoges, Parlement de Paris, Intendance de Moulins, Election de Combrailles, a 150 habitans. C'eſt une Paroiſſe ſituée ſur une montagne, en pays de bruyeres; terres à ſeigle, orge, bled noir; un petit commerce de moutons & de brebis. Les habitans vont travailler dans les autres Provinces. M. le Commandeur de Naberot en eſt Seigneur.

le MONTEIL, dans le bas Languedoc, Diocèſe du Puy, Parlement de Toulouſe, Intendance de Montpellier, Recette du Puy, a 15 habitans.

le MONTEIL, dans la Picardie, Diocèſe de Noyon, Parlement de Paris, Intendance d'Amiens, Election de Peronne, a 6 habitans.

MONTEILLES, dans la Normandie, Diocèſe de Liſieux, Parlement & Intendance de Roüen, Election de Pont-l'Evêque, a 83 habitans.

MONTEILS, dans le Roüergue, Diocèſe de Rodez, Parlement de Toulouſe, Intendance de Montauban, Election de Villefranche, a 214 habitans.

MONTEILS, dans le Roüergue, Diocèſe de Vâbres, Parlement de Toulouſe, Intendance de Montauban, Election de Milhaud, a 196 habitans.

MONTEILS & Floyrac, dans le Roüergue, Diocèſe de Rodez, Parlement de Toulouſe, Intendance de Montauban, Election de Villefranche, a 310 habitans.

MONTEINARD, dans le Dauphiné, Diocèſe, Parlement, Intendance & Election de Grenoble, a 226 habitans.

MONTELA, dans le haut Languedoc, Dio-

cèſe de Mirepoix, Parlement & Intendance de Toulouſe, Recette de Mirepoix, a 219 habitans.

MONTELARD, dans l'Auvergne, Diocèſe de S. Flour, Parlement de Paris, Intendance de Riom, Election de Brioude, a 128 habitans.

MONTLEGER, dans le Dauphiné, Diocèſe de Valence, Parlement & Intendance de Grenoble, Election de Valence, a 310 habitans.

MONTELIE, dans la Bourgogne, Diocèſe d'Autun, Parlement & Intendance de Dijon, Bailliage & Recette de Beaune, a 223 habitans. La Metairie de Mariolet en dépend; ce Village eſt entre deux montagnes, à une lieuë de Beaune. Il y a des vignes; mais il n'y paſſe point de riviere.

MONTELIER, dans le Dauphiné, Diocèſe de Valence, Parlement & Intendance de Grenoble, Election de Valence, a 260 habitans.

MONTELIEU, dans le Dauphiné, Diocèſe de Valence, Parlement & Intendance de Grenoble, Election de Montelimart, a 410 habitans.

MONTELIMARD, dans l'Anjou, Diocèſe d'Angers Parlement de Paris, Intendance de Tours, Election d'Angers, a 768 habitans.

MONTELIMART, *Montelium Adhemari*, Ville, dans le Dauphiné, Diocèſe de Valence, Parlement & Intendance de Grenoble, Chef-lieu d'une Election, a 4260 habitans. Cette Ville eſt ſituée ſur le Robiou, à une lieuë du Rhône & à ſept lieuës de Valence. Montelimart a eu autrefois ſes Seigneurs Souverains, qui ne relevoient que de l'Empire. Enſuite ils ont fait hommage aux Dauphins, puis aux Comtes de Valentinois, & enſuite aux Papes. Louis XI. l'a acquiſe; c'étoit une forte Place pendant les guerres de la Religion. C'eſt un Gouvernement de Place, du Gouvernement Militaire du Dauphiné, avec Etat Major & Garniſon. Montelimart eſt encore Siége d'une Viceſénéchauſſée de Valence. Il y a un Chapitre compoſé d'un Doyenné de quatre cens livres, & de neuf Canonicats de deux cens cinquante livres chacun.

MONTELIMART, dans le Dauphiné, Diocèſe de Valence, Parlement & Intendance de Grenoble, Election de Valence, a 4756 habitans.

MONTELINOT, dans le Nivernois, Diocèſe de Nevers, Parlement & Intendance de Paris, Election de Vezelay, a 416 habitans.

MONTELLIER, dans la Bourgogne, Diocèſe de Lion, Parlement & Intendance de Dijon, Bailliage & Recette de Breſſe, a 106 habitans.

MONTELLIER, dans le Dauphiné, Diocèſe de Valence, Parlement & Intendance de Grenoble, Election de Valence, a 1116 habitans.

MONTELOT, *Mons Telonis*, dans la Bourgogne, Diocèſe d'Autun, Parlement & Intendance de Dijon, Bailliage, Grenier à ſel & Recette d'Autun, a 258 habitans. Les Hameaux de Chantes, Brange, les Elois, la Grange, &c. en dépendent. Cette Paroiſſe eſt à une lieuë d'Autun, ſur la riviere d'Arroux. C'eſt pays plein. Le Chapitre d'Autun eſt Collateur de la Cure.

MONTELS, dans le Vivarez, Diocèſe de Viviers, Parlement de Toulouſe, Intendance de Montpellier, Recette de Viviers, a 515 habitans.

MONTELS, dans le bas Languedoc, Diocèſe d'Uzés, Parlement de Toulouſe, Intendance de Montpellier, Recette d'Uzés, a 454 habitans.

MONTELS, dans le haut Languedoc, Diocèſe de Rieux, Parlement & Intendance de Toulouſe, Recette de Rieux, a 228 habitans.

MONTELS, dans le bas Languedoc, Diocèſe de Montpellier, Parlement de Toulouſe, Intendance & Recette de Montpellier, a 123 habitans.

MONTELUS, dans le bas Languedoc, Diocèſe d'Uzés, Parlement de Toulouſe, Intendance de Montpellier, Recette d'Uzés, a 223 habitans.

MONTEMAIN, dans la Beauce, Diocèſe de Blois, Parlement de Paris, Intendance d'Orleans, Election de Châteaudun, a 141 habitans.

MONTENACK, dans le pays Meſſin, Diocèſe, Parlement, Intendance & Recette de Metz, a 106 habitans.

MONTENAILLES, dans la Bourgogne, Diocèſe de Langres, Parlement & Intendance de Dijon, Bailliage & Recette de Châtillon, Grenier à ſel de Saux-le-Duc, a 55 habitans. C'eſt un Vicaire qui deſſert cette Paroiſſe.

MONTENAISONS, *Mons Nationum*, dans le Nivernois, Diocèſe de Nevers, Parlement de Paris, Intendance de Moulins, Election de Nevers, a 468 habitans. C'eſt une Paroiſſe ſituée partie ſur des hauteurs, & partie en plaine; bonnes terres à froment, orge, avoine & méteil; les pacages bons, & les foins abondans; on fait un petit commerce de beſtiaux. Les Vallées de Montenaiſons forment une des huit contrées du Nivernois; elles ont pris leur nom d'un Château ſitué ſur le haut d'une montagne, au pied de laquelle eſt un Village nommé Noiſon: c'eſt une des vingt quatre Châtellenies du Duché de Nevers. M. le Duc de Nevers en eſt Seigneur.

MONTENAULT & Chaumont, dans la Picardie, Diocèſe de Laon, Parlement de Paris, Intendance de Soiſſons, Election de Laon, ont 215 habitans.

MONTENAY, Bourg, dans le Maine, Diocèſe du Mans, Parlement de Paris, Intendance de Tours, Election de Mayenne, a 1400 habitans.

MONTENDRE, Bourg, dans la Saintonge, Diocèſe de Saintes, Parlement de Bordeaux, Intendance de la Rochelle, Election de Saintes, a 169 habitans Il y a au près de ce lieu une fontaine d'eau minerale limpide & ſans ſaveur.

MONTENESCOURT, dans l'Artois, Diocèſe d'Arras, Parlement de Paris, Intendance d'Amiens, Gouvernance, Bailliage & Recette d'Arras, a 111 habitans.

MONTENGLOS, *Mons incluſus*, dans la Brie, près de Colommiers.

MONTENOY, dans la Franche-Comté, Diocèſe, Parlement & Intendance de Beſançon, Bailliage & Recette de Veſoul, a 82 habitans.

MONTERAIL ou S. Germain de Monterail, dans l'Agenois, Diocèſe d'Agen, Parlement & Intendance de Bordeaux, Election d'Agen, a 612 habitans.

MONTERAUD, dans la Saintonge, Diocèſe de Saintes, Parlement de Bordeaux, Intendance de la Rochelle, Election de Saintes, a 87 habitans.

MONTEREAU-Faut-Yonne, *Monaſterium ad Icaunam*, Ville, dans la Brie, Diocèſe de Sens, Parlement & Intendance de Paris, Chef-lieu d'une Election, a 1590 habitans. Il y a une Egliſe Collegiale dédiée à Nôtre-Dame, dont le Chapitre eſt compoſé d'un Doyenné, d'une Chantrerie & de neuf Cayonicats, qui ſont à la Collation de l'Archevêque de Sens, à l'exception du Doyenné qui eſt électif. Cette Ville eſt ſituée au confluant de la Seine & de l'Yonne, ce qui la fait ſurnommer *Faut Yonne*; elle a ſur ces deux rivieres un beau Pont qui a été réparé depuis peu. C'eſt ſur ce pont que Jean Duc de Bourgogne, qui avoit fait aſſaſſiner à Paris, Louis Duc d'Orleans, frere du Roy Charles VI. en 1407. fut aſſaſſiné à ſon

ſon tour en 1409. en préſence, & comme on l'a crû, du conſentement de Charles VII. alors ſeulement Dauphin, avec lequel il cherchoit à ſe réconcilier. Le nom de cette Ville lui vient d'un petit Monaſtére qui étoit ſous l'invocation de Saint Martin, & où il n'y a plus de Moines; le Domaine de cette Ville eſt engagé à Madame de Richebourg.

le MONTEREAULIER, dans la Normandie, Diocèſe, Parlement, Intendance & Election de Rouen, a 414 habitans. M. le Preſident de Courvaudon en eſt Seigneur.

MONTERET, dans la Bourgogne, Diocèſe de Beſançon, Parlement & Intendance de Dijon, Bailliage de Châlon, Grenier à ſel de Louhans, Recette de S. Laurent, a 366 habitans. C'eſt pays de bois.

MONTEREUIL, dans la Champagne, Diocèſe de Troyes, Parlement de Paris, Intendance de Châlons, Election de Troyes, a 268 habitans.

MONTEREUIL-l'Argile, Bourg, & Siége d'une Juriſdiction, au Diocèſe de Lifieux, Parlement de Rouen, Intendance d'Alençon, Election de Bernay, a 660 habitans.

MONTERIN, dans la Bretagne, Diocèſe de S. Malo, Parlement de Rennes, Intendance de Nantes, Recette de S. Malo, a 289 habitans.

MONTERMOYEN, *Monaſterium Mediæum*, Monaſtére que ſainte Euſtadiole bâtit à Bourges, du conſentement de Tetrade ſon mari & dont elle fut la premiere Abbeſſe au VII. ſiécle. Il a été détruit.

MONTEROT, dans la Bourgogne, Diocèſe de Langres, Parlement & Intendance de Dijon, Bailliage, Grenier à ſel & Recette de Châtillon, a 65 habitans. Il eſt ſitué au pied d'une montagne. Il y a une fontaine qui forme un petit ruiſſeau qui fait tourner un moulin. La Cure dépend d'Aeq; le Prieur en eſt Curé primitif. Il y a un Prieuré à ſimple tonſure, dont le Roy eſt Collateur. Il vaut deux mille livres toutes charges payées.

MONTEROT-lez-Jalanges, Prieuré Conventuel en Commande, dépendant de Baume, au Diocèſe de Beſançon, en Franche-Comté; le Pape y nomme.

MONTEROT-lez-Travers, Prieuré Conventuel en Commande, dependant du Prieuré de S. Marcel-lez-Châlon, au Diocèſe de Beſançon, en Franche-Comté Le Pape y nomme.

MONTERRESILLY, Bourg, dans le Poitou, Diocèſe de Poitiers, Parlement de Paris, Intendance de Tours, Election de Loudun, a 588 habitans.

MONTERROUCH, dans la Guienne, Diocèſe, Parlement, Intendance & Election de Bordeaux, a 146 habitans.

MONTERSIL, dans la Bretagne, Diocèſe de S. Malo, Parlement de Rennes, Intendance de Nantes, Recette de S. Malo, a 289 habitans.

MONTERTELOT, dans la Bretagne, Diocèſe de S. Malo, Parlement de Rennes, Intendance de Nantes, Recette de S. Malo, a 98 habitans.

MONTESCOT, dans le Rouſſillon, Diocèſe de Perpignan, Conſeil, Intendance & Viguerie de Rouſſillon, a 65 habitans.

MONTESCOURT-Lizerolles, dans la Picardie, Diocèſe de Noyon, Parlement de Paris, Intendance de Soiſſons, Election de Noyon, a 292 habitans.

MONTESPAN, dans le Comté & du Diocèſe de Comenges, Parlement de Toulouſe, Intendance d'Auch, Election de Comenges, a 150 habitans. Ce lieu a titre de Marquiſat.

MONTESPIEU, dans le haut Languedoc, Diocèſe de Lavaur, Parlement & Intendance de Toulouſe, Recette de Lavaur, a 65 habitans.

MONTESPILLOIR, dans la Picardie, Diocèſe de Senlis, Parlement & Intendance de Paris, Election de Senlis, a 236 habitans.

MONTESPREUX, dans la Champagne, Diocèſe de Châlons, Parlement de Paris, Intendance & Election de Châlons, a 30 habitans.

MONTESQUIEU, Bourg, dans le Quercy, Diocèſe de Montauban, Parlement de Toulouſe, Intendance & Election de Montauban, a 360 habitans.

MONTESQUIEU, dans le bas Languedoc, Diocèſe de Beziers, Parlement de Toulouſe, Intendance de Montpellier, Recette de Beziers, a 110 habitans.

MONTESQUIEU, dans le bas Armagnac, Diocèſe de Lectoure, Parlement de Toulouſe, Intendance d'Auch, Election de Lomagne, a 386 habitans.

MONTESQUIEU, dans le Comté & du Diocèſe de Comenges, Parlement de Toulouſe, Intendance d'Auch, Election de Comenges, a 410 habitans.

MONTESQUIEU, dans l'Armagnac, Diocèſe d'Auch, Parlement de Toulouſe, Intendance d'Auch, Election d'Armagnac, a 360 habitans. Il y a un Prieuré dont le Prieur fait nombre parmi les Dignitez du Chapitre de l'Egliſe Metropolitaine d'Auch: le Baron de Monteſquieu eſt un des vaſſaux du Comté d'Armagnac.

MONTESQUIEU de Valueſtre, Ville, dans le haut Languedoc, Diocèſe de Rieux, Parlement & Intendance de Toulouſe, Recette de Rieux, a 2172 habitans.

MONTESQUIOU, Ville, dans le haut Languedoc, Diocèſe de Rieux, Parlement & Intendance de Toulouſe, Recette de Rieux, a 1160 habitans. Cette Ville étoit autrefois plus conſidérable, avant qu'elle fût priſe ſur les Calviniſtes, par le Maréchal de Joyeuſe, & ſaccagée en 1586. L'on attribua à un autre lieu le droit d'entrée aux Etats, que Monteſquiou avoit eu juſqu'alors.

MONTESQUIOU, Baronie, dans le Rouſſillon, Diocèſe de Perpignan, Conſeil, Intendance & Viguerie de Rouſſillon, a 249 habitans.

MONTESSAULS, dans la Franche-Comté, Diocèſe, Parlement & Intendance de Beſançon, Bailliage & Recette de Veſoul, a 76 habitans.

MONTESSON, *Mons Taxonis*, dans l'Iſle de France, Diocèſe, Parlement, Intendance & Election de Paris, a 400 habitans.

MONTESSON, dans la Champagne, Diocèſe de Langres, Parlement de Paris, Intendance de Châlons, Election de Langres, a 152 habitans.

MONTESTRUCQ, dans le Bearn, Diocèſe de Leſcar, Parlement de Pau, Intendance d'Auch, Sénéchauſsée & Recette d'Orthez, a 96 habitans.

le MONTET aux Moines, dans le Bourbonnois, Diocèſe de Bourges, Parlement de Paris, Intendance de Moulins, Election de Montluçon, a 172 habitans. C'étoit autrefois une Ville qui a été ruinée. Il y a un Prieuré. C'eſt une Paroiſſe à ſept lieuës de Montluçon, ſituée ſur une hauteur; terres à ſeigle & à avoine: les pacages

assez bons : les habitans pauvres, n'étant pas laborieux ; il y a dans ce Bourg un Marché chaque semaine, & quatre Foires par an : quelques menus fruits. M. le Duc d'Antin, & le Prieur du lieu en sont Seigneurs.

MONTET de Gellen, dans l'Auvergne, Diocèse de Clermont, Parlement de Paris, Intendance & Election de Riom, a 720 habitans.

MONTET de Monchas, dans le Forez, Diocèse de Lion, Parlement de Paris, Intendance de Lion, Election de S. Estienne, a 100 habitans.

le MONTET, dans le Quercy, Diocèse de Cahors, Parlement de Toulouse, Intendance de Montauban, Election de Figeac, a 368 habitans.

le MONTET, dans le bas Armagnac, Diocèse de Lectoure, Parlement de Toulouse, Intendance d'Auch, Election de Lomagne, a 360 habitans.

MONTETY, *Mons Æstivus*, près de Rozoy, en Brie, Diocèse de Meaux.

MONTEUIL, dans le Dauphiné, Diocèse de Vienne, Parlement & Intendance de Grenoble, Election de Vienne, a 165 habitans.

le MONTEUIL-la-Combe, dans la Marche, Diocèse de Limoges, Parlement de Paris, Intendance de Limoges, Election de Bourganeuf, a 147 habitans.

MONTEVILLE sur Durdent, dans la Normandie, Diocèse, Parlement & Intendance de Rouen, Election de Caudebec, a 169 habitans. M. d'Arqueville en est Seigneur.

MONTEVRAIN, dans l'Isle de France, Diocèse, Parlement, Intendance & Election de Paris, a 295 habitans.

MONTEUX, *Montilii*, Diocèse de Carpentras, & près de cette même Ville.

MONTEYNARD, dans le Dauphiné, Diocèse, Parlement, Intendance & Election de Grenoble, a 214 habitans.

MONTEZ, dans le haut Languedoc, Diocèse d'Alby, Parlement & Intendance de Toulouse, Recette d'Alby, a 140 habitans.

MONTFA, dans le haut Languedoc, Diocèse de Castres, Parlement & Intendance de Toulouse, Recette de Castres, a 435 habitans.

MONTFALCON, *Mons-Falconis*, Justice Royale, dans le bas Languedoc, Diocèse du Puy, Parlement de Toulouse, Intendance de Montpellier, Recette du Puy, a 1150 habitans.

MONTFALCON, dans le Dauphiné, Diocèse de Vienne, Parlement & Intendance de Grenoble, Election de Romans, a 360 habitans.

MONTFALCON, dans la Bourgogne, Diocèse d'Autun, Parlement & Intendance de Dijon, Bailliage & Recette de Bresse, a 56 habitans.

MONTFAUCON, Ville, dans la Gascogne, Diocèse de Tarbes, Parlement de Toulouse, Intendance d'Auch, Recette du Comté de Bigorre, a 610 habitans.

MONTFAUCON, Ville, dans l'Anjou, Diocèse d'Angers, Parlement de Paris, Intendance de Tours, Election d'Angers, a 472 habitans. C'est apparemment ce lieu qui donna le nom à l'illustre famille de Montfaucon, qui portoit de sinople au Lion d'or. Il appartient au Comte d'Avaucour.

MONTFAUCON, Bourg, dans le Quercy, Diocèse de Cahors, Parlement de Toulouse, Intendance de Montauban, Election de Cahors, a 366 habitans.

MONTFAUCON, dans le Velay en Languedoc. C'étoit ci-devant un Bailliage que l'on a uni à la Sénéchaussée du Puy.

MONTFAUCON, dans le Perigord, Diocèse de Perigueux, Parlement & Intendance de Bordeaux, Election de Perigueux, a 364 habitans.

MONTFAUCON en Argonne, Ville, dans la Champagne, Diocèse de Reims, Parlement de Paris, Intendance de Châlons, Election de Sainte Manehould, a 1370 habitans. Cette Ville qui est ancienne, est située à une lieuë de Verdun. S. Baldric y a fondé une Abbaye sous le regne de Dagobert I. Elle a été sécularisée, & depuis elle est venuë sous la domination temporelle des Evêques de Verdun. Les Chanoines sont Seigneurs de la Ville. Il y avoit autrefois un Château qu'Henry IV. a fait démolir.

MONTFAUCON, dans la Brie, Diocèse de Soissons, Parlement de Paris, Intendance de Soissons, Election de Château-Thierry, a 150 habitans. Ce pourroit bien être là le Montfaucon, où, selon Abbon, dix-neuf mille Normans furent entierement défaits par le Roy Eudes, le jour de S. Jean de l'an 889. ou bien ce sera le Montfaucon précedent.

MONTFAUCON, Seigneurie, dans l'Election de Châtellerault, Intendance de Poitiers : il appartient aux Religieuses de Nôtre-Dame de Poitiers. Son revenu est de trois mille livres.

MONTFAUCON, dans le bas Languedoc, Diocèse d'Uzés, Parlement de Toulouse, Intendance de Montpellier, Recette d'Uzés, a 115 habitans.

MONTFAUCON, dans la Franche-Comté, Diocèse, Parlement, Intendance, Bailliage & Recette de Besançon, a 42 habitans.

MONTFAUCON, lieu au nord de Paris, où Anguerrand de Marigny Surintendant des Finances sous Philippe le Bel, fit bâtir des pilliers pour exposer les corps des criminels après leur supplice, où il fut pendu lui-même. Une semblable disgrace arriva encore aux deux autres Surintendans : c'est à-dire, Jean de Montaigu Seigneur de Marcoussis sous Charles VI. & à Jacques de Beaune, Seigneur de Samblançay sous François I. Ce Gibet est devenu par-là assez célébre dans l'Histoire ; mais il l'auroit été bien davantage, si les souhaits des bons serviteurs de Henry IV. du tems de la Ligue, avoient été exaucez contre ceux qui en étoient les boutefeux, comme on le voit par ces vers qui sont dans le Catholicon d'Espagne.

A chacun le sien, c'est justice,
A Paris seize Quarteniers,
A Montfaucon seize pilliers,
C'est à chacun son benefice.

Ces pilliers sont aujourd'hui détruits ; l'usage d'exposer ainsi les corps des criminels ayant cessé à Paris.

MONTFAUXEUIL, dans la Champagne, Diocèse de Reims, Parlement de Paris, Intendance de Châlons, Election de Reims, a 114 habitans.

MONTFAYON, dans la Marche, Diocèse de Limoges, Parlement de Paris, Intendance de Moulins, Election de Gueret, a 25 habitans.

MONFELIX, Prieuré de l'Ordre de S. Augustin, Diocèse de Soissons : ce Prieuré vaut huit cens livres.

MONFERMEIL, dans l'Isle de France, Diocèse, Parlement, Intendance & Election de Paris, a 503 habitans.

MONTFERMEL, Prieuré, dans le Dio-

cèſe de Paris : ſon revenu eſt de quinze cens livres.

MONFERMY, dans l'Auvergne, Diocèſe de Clermont, Parlement de Paris, Intendance & Election de Riom, a 223 habitans.

MONTFERRAND, Ville, dans l'Auvergne, Diocèſe de Clermont, Parlement de Paris, Intendance de Riom, Election de Clermont, Siége d'un Bailliage, a 3350 habitans. Cette Ville eſt de la baſſe Auvergne ; elle eſt ſituée ſur une haute montagne, à un quart de lieuë de Clermont, dans un très-bon pays. C'étoit autrefois le Château & la place la plus forte du Comté d'Auvergne. Elle vint enſuite dans le partage des Dauphins d'Auvergne, d'où elle paſſa aux Comtes de Beaujeu. Philippe le Bel l'acquit de ces derniers en 1291. elle a été réünie à la Couronne avec le Duché d'Auvergne. Elle étoit autrefois le Siége de la Cour des Aydes, que Louis XIV. a transferée à Clermont, en 1630. & en dédommagement on lui donna un College de Jéſuites ; mais ces Peres ſe ſont retirez pour venir s'établir à Clermont. L'Aſſemblée des Chevaliers de Malthe de la Langue d'Auvergne, qui s'y faiſoit auſſi, a été tranſportée à Lion. Ainſi il ne reſte rien à cette Ville, preſque déſerte, qu'une Foire & un gros Marché toutes les ſemaines. Il y a un Bailliage Royal fort ancien, un Chapitre, deux Commanderies, l'une de Malthe, l'autre de S. Antoine, & un Couvent de Cordeliers, le plus ancien du Royaume, y ayant été établi, à ce qu'on prétend, par un Compagnon de S. François durant ſa vie.

MONTFERRAND, dans la Bourgogne, Diocèſe de Lion, Parlement & Intendance de Dijon, Bailliage & Recette de Bugey, a 700 habitans.

MONTFERRAND, dans le haut Languedoc, Diocèſe de S. Papoul, Parlement & Intendance de Toulouſe, Recette de S. Papoul, a 364 habitans.

MONTFERRAND, dans le Dauphiné, Diocèſe de Valence, Parlement & Intendance de Grenoble, Election de Montelimart, a 252 habitans.

MONTFERRAND, dans le bas Armagnac, Diocèſe d'Auch, Parlement de Toulouſe, Intendance d'Auch, Election d'Aſtarac, a 310 habitans.

MONTFERRANT & la Mairie, dans la Franche-Comté, Diocèſe, Parlement & Intendance de Beſançon, Bailliage & Recette de Quingey, a 146 habitans.

MONTFERRER & Leca, Marquiſat, dans le Rouſſillon, Diocèſe de Perpignan, Conſeil & Viguerie de Rouſſillon, a 188 habitans.

MONTFERRIER, dans le haut Languedoc, Diocèſe de Mirepoix, Parlement & Intendance de Toulouſe, Recette de Mirepoix, a 859 habitans.

MONTFERRIER, dans le bas Languedoc, Diocèſe de Montpellier, Parlement de Toulouſe, Intendance & Recette de Montpellier, a 191 habitans.

MONTFLAINE, dans la Normandie, Diocèſe, Parlement & Intendance de Rouen, Election de Giſors, a 338 habitans. Le Seigneur en prend le nom.

MONTFLEUR, dans la Franche-Comté, Diocèſe, Parlement & Intendance de Beſançon, a 67 habitans.

MONTFLEUR de Propey, *Montis Floris Abbatia*, Abbaye d'Hommes, Ordre de S. Auguſtin, dans le Diocèſe de Valence.

MONTFLEURY, *Mons-Floridus*, Prieuré de Filles, de l'Ordre de S. Dominique, dans le Diocèſe & à deux lieuës de Grenoble, ſur le chemin de la Grande Chartreuſe. Ces Religieuſes ſont toutes de qualité, & ne ſont pas ſujettes à la clôture.

MONTFLORIN, dans la Franche-Comté, Diocèſe, Parlement & Intendance de Beſançon, Bailliage & Recette de Pontarlier, a 106 habitans.

MONTFORT-l'AMAURY, *Mons-Fortis Amalrici*, *Mons Fortium*, Ville, Duché, dans la Beauce, Diocèſe de Chartres, Parlement & Intendance de Paris, Chef-lieu d'une Election, a 2060 hab. Elle eſt auſſi Siége d'un Bailliage Royal & Ducal, d'une Maîtriſe des Eaux & Forêts, d'un Grenier à ſel, d'une Maréchauſſée. Elle eſt ſituée à dix lieuës de Paris, au couchant, ſur une petite montagne où eſt encore un ancien Château ruiné. Elle a donné le nom à une célébre Maiſon, qui commence par un Amaury, dont cette Ville a auſſi de ſon côté pris ſon ſurnom. Il étoit fils de Guillaume de Hainaut, ſelon Orderic Vital. Car on ne doit pas s'arrêter à ce que dit le Continuateur d'Aimoin, qu'il eut pour pere le Roy Robert ; ce qui a donné lieu à du Tillet de le mettre avec ſes deſcendans entre les Princes du Sang. Ils n'ont ce ſemble pris le titre de Comtes que depuis qu'ils eurent le Comté d'Evreux ; de ſorte que ce n'aura été que par uſage que Montfort ſera auſſi devenu un Comté. Ils ont depuis poſſedé en France, par les conquêtes du fameux Simon de Montfort, dans la Croiſade contre les Albigeois, le Duché de Narbonne, le Comté de Toulouſe & autres grandes Seigneuries de ce pays, ſans parler du Comté de Leiceſtre qu'ils eurent auſſi en Angleterre dans le treiziéme ſiécle, Beatrix fille de Jean dernier Comte de Montfort, porta le Comté à Robert quatriéme Comte de Dreux, & Yolande de Dreux leur fille femme d'Artus II. Duc de Bretagne l'eut en ſon partage. Il vint, avec ce Duché, à nos Rois par Anne de Bretagne femme de Louis XII. & François I. mari de Claude, fille de ce Louis l'unit à la Couronne. La Ville de Montfort députe aux Etats de Bretagne. Louis XIV. l'a érigée en Duché pour le Duc de Chevreuſe, en échange de la Principauté de ce dernier Duché, & depuis M. le Comte de Toulouſe a acheté preſque tous les bois pour les joindre à ſa Terre de Rambouillet. Il y a un Chapitre de ſept Prébendes qui valent chacune cent livres ; la Juſtice y eſt renduë ſuivant la Coûtume de Montfort, qui fut rédigée en 1556. Le commerce de Montfort conſiſte en bleds, vins, cidres, fruits, avoines & laines.

MONTFORT, Ville, Juſtice Royale, dans l'Armagnac, Diocèſe d'Auch, Parlement de Toulouſe, Intendance d'Auch, Election d'Armagnac, a 368 habitans.

MONTFORT, Ville, dans la Bretagne, Diocèſe de S. Malo, Parlement de Rennes, Intendance de Nantes, Recette de S. Malo, a 316 habitans. Elle eſt ſurnommée la *Come*, ce dont on peut voir la raiſon fabuleuſe dans la nouvelle Hiſtoire de Bretagne. La Ville de Montfort a toujours eu de puiſſans Seigneurs, que le nouvel Hiſtorien de la Province fait connoître depuis Raoul de Gaël, qui acheva de la bâtir ſur la fin de l'onziéme ſiécle, & ils ſe ſont toujours ſuccedé par alliance. On en a rapporté la ſuite ſur l'article des Comtes de Laval. D'abord ils ſe qualifioient de Vicomtes, parce qu'ils étoient ſans doute Lieutenans du Comte de Rennes, pour une partie de ſon Comté, & aujourd'hui ils ſe diſent Comtes de Montfort & Vicomtes de Rennes ; ce qu'ils font ſeulement depuis qu'ils ſont Comtes de Laval, & ſans qu'il y ait eu d'érection. Montfort fut preſque détruit en 1190. du-

rant une guerre d'entre Richard Roy d'Angleterre & Philippe Auguſte.

MONTFORT-S.-Jacques, Abbaye de l'Ordre de S. Auguſtin, bâtie au même lieu, & fondée par Guillaume de Montfort & Amicie ſa femme: Geofroy de Montfort ſon ſecond fils mit la premiere pierre du fondement de l'Egliſe le premier May jour de S. Jacques de l'an 1152. *Voyez* les Preuves de l'Hiſtoire de Bretagne.

MONTFORT, dans la Normandie, Diocèſe de Liſieux, Parlement de Roüen, Intendance d'Alençon, Election de Liſieux, a 130 habitans. Il eſt parlé de ce lieu dans la vie de S. Evron, qui en avoit d'abord fait celui de ſa retraite au ſeptiéme ſiécle, & qui le quitta enſuite, parce qu'il étoit trop voiſin de Gacey. C'eſt aujourd'hui un Prieuré-Cure.

MONTFORT près d'Acqs, Bourg, dans la Gaſcogne, Diocèſe d'Acqs, Parlement de Bordeaux, Intendance d'Auch, Election des Lannes, a 1360 habitans.

MONTFORT-le-Rotrou, Ville & Marquiſat, dans le Maine, Diocèſe du Mans, Parlement de Paris, Intendance de Tours, Election du Mans, a 813 habitans. Cette Ville eſt ſituée ſur la riviere d'Huiſne, à trois lieuës & demie du Mans. Elle fut nommée Montfort-le-Rotrou, à cauſe de Rotrou, Seigneur de Montfort qui en fit bâtir le Château. Il étoit le troiſiéme fils de Rotrou, Comte de Mortagne. Cette Terre appartient aujourd'hui au Comte de Montfort du nom de Breſſau. Sa Juriſdiction s'étend ſur trente Paroiſſes.

MONTFORT ſur Rille, Bourg, dans la Normandie, Diocèſe, Parlement & Intendance de Roüen, Election de Ponteaudemer, a 418 habitans. Il y avoit autrefois un bon Château; c'eſt un Marché du Roumois. Il y a un Monaſtére de Religieuſes de S. François. Les Officiers de la Vicomté de Ponteaudemer y vont tenir la Juriſdiction, & l'Abbé du Bec préſente à la Cure.

MONTFORT, dans le haut Languedoc, Diocèſe d'Alet, Parlement & Intendance de Toulouſe, Recette d'Alet, a 496 habitans.

MONTFORT, dans la Bourgogne, Diocèſe de Langres, Parlement & Intendance de Dijon, Bailliage & Recette de Semur en Auxois, Grenier à ſel de Montbard, a 123 habitans. Les Fiefs de Villiers & Villaines en dépendent. C'eſt pays de montagnes; il y a quelques vignes de peu de rapport. La Dame Abbeſſe du Palais d'Orbe eſt Collatrice de la Cure.

MONTFORT, dans la Provence, Diocèſe de Siſteron, Parlement & Intendance d'Aix, Viguerie & Recette de Siſteron, a 316 habitans.

MONTFORT, dans la Franche-Comté, Diocèſe, Parlement & Intendance de Beſançon, Bailliage & Recette de Quingey, a 146 habitans.

MONTFORT, dans l'Anjou, Diocèſe d'Angers, Parlement de Paris, Intendance de Tours, Election de Saumur, a 137 habitans.

MONTFORT, dans le Bearn, Diocèſe de Comenges, Parlement de Pau, Intendance d'Auch, Sénéchauſſée & Recette de Sauveterre, a 100 habitans.

MONTFORT de Turſan, dans la Gaſcogne, Diocèſe d'Acqs, Parlement de Bordeaux, Intendance d'Auch, Election des Lannes, a 365 habitans.

MONTFORT ou S. Evroult de Montfort, dans la Normandie, Diocèſe de Liſieux, Parlement de Roüen, Intendance d'Alençon, Election de Liſieux, a 1209 habitans.

MONTFORT, *Caſtrum de Monte-Forti*, dans la Provence, Diocèſe de Fréjus, Parlement & Intendance d'Aix, Bailliage & Recette de Brignole, a 260 habitans. Son Egliſe eſt dédiée à Nôtre-Dame de Speluque.

MONTFORT & Medin, dans le pays Meſſin, Diocèſe, Parlement, Intendance & Recette de Metz, a 68 habitans.

MONTFRANC, dans le Roüergue, Diocèſe de Vâbres, Parlement de Toulouſe, Intendance de Montauban, Election de Milhaud, a 387 habitans.

MONTFRAULT, Château & Maiſon Royale, ſituée dans le Bleſois, dans la Forêt de Sologne, à une lieuë de Chambort.

MONTFROR, *Mons-Frorus*, dans la Provence, Diocèſe de Siſteron, Parlement & Intendance d'Aix, Viguerie & Recette de Siſteron, a 360 habitans.

MONTGAILLARD, Ville, dans le haut Languedoc, Diocèſe, Parlement, Intendance & Recette de Toulouſe, a 318 habitans.

MONTGAILLARD, dans le Condomois, Diocèſe de Condom, Parlement & Intendance de Bordeaux, Election de Condom, a 360 habitans.

MONTGAILLARD, dans le bas Languedoc, Diocèſe de Narbonne, Parlement de Toulouſe, Intendance de Montpellier, Recette de Narbonne, a 150 habitans.

MONTGAILLARD, Bois, de trois cens trente-cinq arpens, ſeize perches, dans la Maîtriſe de Pamiers.

MONTGAILLARD, dans le haut Languedoc, Diocèſe de Narbonne, Parlement & Intendance de Toulouſe, Recette de Limoux, a 14 habitans.

MONTGAILLARD, dans le bas Armagnac, Diocèſe de Lectoure, Parlement de Toulouſe, Intendance d'Auch, Election de Lomagne, a 310 habitans.

MONTGARDIEN, Village de Normandie, qui dépend de la Haye-du-Puis. M. l'Evêque de Coûtances préſente à la Cure. Au bout d'une grande lande eſt le Prieuré de Cotebrant, qui vaut plus de cent écus. Il y a une petite Chapelle.

MONTGARDIN, dans le bas Armagnac, Diocèſe d'Auch, Parlement de Toulouſe, Intendance d'Auch, Election d'Aſtarac, a 268 habitans.

MONTGARDIN, dans le Dauphiné, Diocèſe de Gap, Parlement & Intendance de Grenoble, Election de Gap, a 206 habitans.

MONTGARDIN, dans le Dauphiné, Diocèſe d'Ambrun, Parlement & Intendance de Grenoble, Election de Valence, a 360 habitans.

MONTGARDON, dans la Normandie, Diocèſe de Coûtances, Parlement de Roüen, Intendance de Caën, Election de Carentan, a 710 habitans.

MONTGAUGIER, Marquiſat, dans la Touraine, près de S. Eſpin; il y a un beau Château & un Couvent de Minimes.

MONTGAUZY, *Mons-Gaudii*, dans le bas Armagnac, Diocèſe d'Aire, Parlement de Toulouſe, Intendance d'Auch, Election de Riviere-Verdun, a 210 habitans. Il en eſt fait mention dans la guerre des Albigeois par Pierre Moine de Vaux de Cernay. Il y a une Egliſe dédiée à Nôtre Dame, qui eſt en grande réputation dans le pays.

MONTGAY, Prieuré, dans le Diocèſe de Paris. Son revenu eſt de huit cens cinquante livres.

MONTGE', dans la Brie, Diocèſe de Meaux, Parlement

Parlement & Intendance de Paris, Election de Meaux, a 470 habitans.

MONTGEARD, dans le haut Languedoc, Diocèſe, Parlement, Intendance & Recette de Toulouſe, a 436 habitans.

MONTGENEVRE, dans le Dauphiné, Diocèſe d'Ambrun, Parlement & Intendance de Grenoble, Recette de Briançon, a 510 habitans. Ce lieu prend le nom de la montagne qui ſépare à préſent le Dauphiné du Piemont, depuis la paix d'Utrecht. Cette montagne fait partie des Alpes.

MONTGEPOST, dans la Champagne, Diocèſe de Troyes, Parlement de Paris, Intendance de Châlons, Election de Troyes, a 263 habitans.

MONTGERMONT, dans la Bretagne, Diocèſe & Parlement de Rennes, Intendance de Nantes, Recette de Rennes, a 268 habitans.

MONTGERON, dans l'Iſle de France, Diocèſe, Parlement, Intendance & Election de Paris, a 366 habitans.

MONTGEROULT, dans le Vexin, Diocèſe de Roüen, Parlement & Intendance de Paris, Election de Pontoiſe, a 228 habitans.

MONTGEY, dans le haut Languedoc, Diocèſe de Lavaur, Parlement & Intendance de Toulouſe, Recette de Lavaur, a 545 habitans.

MONTGIRAUD, dans le bas Languedoc, Diocèſe du Puy, Parlement de Toulouſe, Intendance de Montpellier, Recette du Puy, a 76 habitans.

MONTGIRAULT, Prieuré, Diocèſe de Bourges, Reſſort d'Iſſoudun.

MONTGISCARD, Ville, dans le haut Languedoc, Diocèſe, Parlement, Intendance & Recette de Toulouſe, a 880 habitans. Cette petite Ville eſt ſituée à trois lieuës de Toulouſe, la plus grande partie a été détruite en 1211. par Raimond le Vieux Comte de Toulouſe, pour l'inimitié qu'il portoit à Maffre de Belleveze, Seigneur de ce lieu.

MONTGIVRAY, dans le Berry, Diocèſe de Bourges, Parlement de Paris, Intendance de Bourges, Election de la Châtre, a 498 habitans.

MONTGIVROST, dans la Brie, Diocèſe de Troyes, Parlement de Paris, Intendance de Châlons, Election de Sezanne, a 58 habitans.

MONTGOBERT, dans la Picardie, Diocèſe de Soiſſons, Parlement de Paris, Intendance & Election de Soiſſons, a 315 habitans.

MONTGOMMERY, *Mons Gomeri*, *Gomeriti*, ou *Mons Gomericus*, du nom de quelque Seigneur appellé *Gomeric*; Bourg, dans la Normandie, Diocèſe de Liſieux, Parlement de Roüen, Intendance d'Alençon, Election d'Argentan, a 828 habitans. C'eſt un des principaux lieux qui prétendent porter le nom de *Gomer*, fils de Japhet. Il comprend deux Paroiſſes, ſaint Germain & ſainte Foy, dont les Cures ſont à la nomination du Seigneur temporel. La Terre de Montgommery qui donnoit ſéance à l'Echiquier, eſt une de celles de la Province, dont la mouvance a plus d'étenduë. Prés de cent cinquante Fiefs & arriere Fiefs en relevent, ſelon le dénombrement qu'on en trouve dans la Bibliotheque du Roy. Jacques de Montgommery Seigneur de Lorges le fit dreſſer après l'avoir acquiſe de François d'Orleans Marquis de Rotelin & Comte de Neufchâtel, vers l'an 1543. Il acquit auſſi la Terre du Meſle ſur Sarte, qu'il retira des mains d'un tiers, en vertu du droit que ce Prince qui l'avoit aliené, lui en accorda, & l'une & l'autre Terres ſont regardées comme unies, quoique ce ne ſoit peut-être que par uſage, au titre de Comté, dont celle de Montgommery ſe trouve décorée depuis deux cens ans; car elle n'a jamais été élevée à cet honneur par des Lettres Patentes. Les plus anciens aveus ne la qualifient jamais que de Baronie. Elle étoit reconnuë pour être la premiere de celles qui relevent du Duché d'Alençon, & par cette raiſon, comme auſſi par la conſidération du Prince qui la poſſedoit, Charles Duc d'Alençon établiſſant en 1517. un Conſeil pour décider les affaires, en attendant la tenuë de ſon Echiquier, voulut que le Comte de Montgommery & ſes ſucceſſeurs après lui, euſſent le premier rang entre les Conſeillers Laïques, ce qui porta Jacques de Montgommery à acheter cette Terre; & qu'il prétendoit être deſcendu des anciens Montgommery ſi célébres dans l'Hiſtoire de Normandie & d'Angleterre, qui en avoient tiré leur nom, & qui l'avoient enſuite donné à un grand pays d'Angleterre, qui le conſerve encore aujourd'hui; mais, quoiqu'il fût effectivement d'une Maiſon très-diſtinguée d'Ecoſſe, cependant il y a toute apparence qu'il ne venoit point de ces Seigneurs, dont la poſterité maſculine ſemble éteinte dès le commencement du huitiéme ſiécle. Le premier d'entre eux qui ſoit connu eſt Roger de Montgommery, pere d'un autre Roger mort en 1093. qui fut Comte d'Arondel & de Schreſbury en Angleterre, & le dernier eſt Robert de Montgommery, Comte d'Alençon, mort en 1219. Son fils poſthume de même nom que lui n'ayant vécu que ſix mois, ſa ſucceſſion fut enſuite partagée par ſes trois ſœurs ou leurs enfans; Emery Vicomte de Châtelleraud fils de l'aînée eut Montgommery. Philippe-Auguſte ayant voulu comme Roy, qu'ils lui cedaſſent Alençon, Jeanne petite-fille d'Emery le porta à Jean d'Harcourt, Maréchal de France, & enfin il vint à la Maiſon de Longueville par Marie d'Harcourt femme du fameux Baſtard d'Orleans, Jean Comte de Dunois, qui en étoit la tige. Le Domaine particulier de Montgommery eſt à préſent d'un modique revenu; & c'eſt pourquoi les derniers Comtes ont toujours fait leur réſidence ordinaire au Meſle ſur Sarte, qui eſt d'un revenu plus important. L'ancien Château de Montgommery ne ſubſiſte plus, & il falloit qu'il fût bien fort, puiſque Roger I. oſa y ſoutenir un ſiége en 1039. contre Alain Duc de Bretagne qui commandoit en Normandie, pendant la minorité de Guillaume le Conquerant, & qui fut alors empoiſonné devant cette place, au rapport d'Orderic Viral.

MONTGON, dans la Champagne, Diocèſe de Reims, Parlement de Paris, Intendance de Châlons, Election de Reims, a 122 habitans.

MONTGOSIER, Ville, ſituée ſur un ruiſſeau, dans l'Election de Chinon en Touraine, érigée en Marquiſat, en faveur de Michel du Gaſt, Gouverneur d'Amboiſe. Elle eſt préſentement poſſedée par M. le Marquis de Beauvau.

MONTGOTTIER, dans la Normandie, Diocèſe d'Avranches, Parlement de Roüen, Intendance de Caën, Election de Mortain, a 584 habitans.

MONTGOUMARD, dans l'Angoumois, Diocèſe d'Angoulême, Parlement de Paris, Intendance de Limoges, Election d'Angoulême, a 365 habitans.

MONTGRADAIL, dans le haut Languedoc, Diocèſe de Narbonne, Parlement & Intendance de Toulouſe, Recette de Limoux, a 81 habitans.

MONTGRAS, dans le Comté & du Diocèſe de Comenges, Parlement de Toulouſe, In-

tendance d'Auch, Election de Comenges, à 254 habitans.

MONTGRU ou S. Hilaire de Montgru, dans la Picardie, Diocèſe de Soiſſons, Parlement de Paris, Intendance & Election de Soiſſons, à 130 habitans.

MONTGUERS, dans le Dauphiné, Diocèſe de Valence, Parlement & Intendance de Grenoble, Election de Montelimart, à 315 habitans.

MONTGUILLON, dans l'Anjou, Diocèſe d'Angers, Parlement de Paris, Intendance de Tours, Election d'Angers, à 285 habitans.

la MONTHADE, dans l'Auvergne, Diocèſe de Clermont, Parlement de Paris, Intendance & Election de Riom, à 159 habitans.

MONTHARLAN, dans la Normandie, Diocèſe, Parlement & Intendance de Roüen, Election de Chaumont & Magny, à 146 habitans. C'eſt à Madame de Combes.

MONTHARREY, dans la Franche-Comté, Diocèſe, Parlement & Intendance de Beſançon, Bailliage & Recette de Dole, à 2[illegible] habitans.

MONTHAULT, dans le Bleſois, Diocèſe de Blois, Parlement de Paris, Intendance d'Orleans, Election de Romorantin, à 330 habitans.

MONTHEBOURG, dans la Normandie, Diocèſe, Parlement & Intendance de Roüen, Election d'Arques, à 106 habitans. Le Seigneur nomme à la Cure.

MONTHELON, dans la Normandie, Diocèſe d'Evreux, Parlement de Roüen, Intendance d'Alençon, Election de Conches, à 247 5 habitans.

MONTHEREAU, Bourg, dans le Gâtinois, Diocèſe de Sens, Parlement de Paris, Intendance d'Orleans, Election de Montargis, à 940 habitans.

MONTHERIE', dans la Champagne, Diocèſe de Langres, Parlement de Paris, Intendance de Châlons, Election de Chaumont, à 222 habitans.

MONTHERME', ſur les frontieres de la Champagne, Diocèſe de Reims, Parlement de Metz, Intendance de Châlons, Recette de Châteauregnault, à 640 habitans.

MONTHEROT. *Voyez* Monterot ou Monteret.

MONTHIERS en l'Iſle, dans la Champagne, Diocèſe de Langres, Parlement de Paris, Intendance de Châlons, Election de Bar-ſur-Aube, à 272 habitans.

MONTHION, dans la Brie, Diocèſe de Meaux, Parlement & Intendance de Paris, Election de Meaux, à 640 habitans.

MONTHODON, dans la Beauce, Diocèſe de Blois, Parlement de Paris, Intendance d'Orleans, Election de Vendôme, à 466 habitans.

MONTHOIRS, dans la Bretagne, Diocèſe de Nantes, Parlement de Rennes, Intendance & Recette de Nantes, à 388 habitans.

MONTHOIS, dans la Normandie, Diocèſe, Parlement & Intendance de Roüen, Election d'Andely, à 210 habitans. M. Jacques en eſt Seigneur.

MONTHOIS, dans la Champagne, Diocèſe de Reims, Parlement de Paris, Intendance de Châlons, Election de Reims, à 416 habitans.

MONTHOLIER, dans la Franche-Comté, Diocèſe, Parlement & Intendance de Beſançon, Bailliage & Recette de Dole, à 155 habitans.

MONTHOUDON, Bourg, dans le Maine, Diocèſe du Mans, Parlement de Paris, Intendance de Tours, Election du Mans, à 454 habitans.

MONTHOUMET, dans le bas Languedoc, Diocèſe de Narbonne, Parlement de Toulouſe, Intendance de Montpellier, Recette de Narbonne, à 173 habitans.

MONTHULIN, étoit autrefois une petite place que Louis XIV. a fait raſer.

MONTJALOING ou Montjallin, dans la Bourgogne, Diocèſe d'Autun, Parlement & Intendance de Dijon, Bailliage, Grenier à ſel & Recette d'Avalon, à 56 habitans. Il eſt de la Paroiſſe de Sauvigny-lès-Bois, ſitué à une lieuë d'Avalon ſur un côteau; c'eſt pays de plaines.

MONTJALOUX, dans le bas Languedoc, Diocèſe de Mende, Parlement de Toulouſe, Intendance de Montpellier, Recette de Mende, à 37 habitans.

MONTJAN & Lorigny, dans le Poitou, Diocèſe de Poitiers, Parlement de Paris, Intendance & Election de Poitiers, à 435 habitans.

MONTJAN, dans l'Anjou, Prieuré, dépendant de l'Abbaye de Marmoutier.

MONTJAVOULT, *Mons-Javolti*, dans le Vexin François, Diocèſe de Roüen, Parlement de Paris, Intendance de Roüen, Election de Magny, à 603 habitans. C'eſt une groſſe Cure à la nomination des Bénédictins de S. Denis en France.

MONTJAY, dans le Dauphiné, Diocèſe de Gap, Parlement & Intendance de Grenoble, Election de Gap, à 318 habitans.

MONTJAY-Ville-Vandez, dans l'Iſle de France, Diocèſe, Parlement, Intendance & Election de Paris, à 615 habitans.

MONTICHARIER. *Voyez* Montchavrier.

MONTJEAN-Châtel, dans le Maine, Diocèſe du Mans, Parlement de Paris, Intendance de Tours, Election de Laval, à 818 habitans.

MONTJEAN, dans l'Angoumois, Diocèſe d'Angoulême, Parlement de Paris, Intendance de Limoges, Election d'Angoulême, à 454 habitans.

MONTIER, en Breſſe, dans la Bourgogne, Diocèſe de Beſançon, Parlement & Intendance de Dijon, Bailliage & Recette d'Auſſonne, à 140 habitans.

MONTIER-haute-Pierre, *Monaſterium alta Petræ*, Prieuré ſimple, Diocèſe de Beſançon, dépendant de Cluny, vaut deux mille livres. Il eſt de nomination Royale.

MONTIER en Argonne, *Monaſterium in Argone*, Abbaye de l'Ordre de Cîteaux, dans le Diocèſe de Châlons; cette Abbaye rapporte quinze mille livres de rente à ſon Abbé, & ſix mille livres aux Religieux, qui ſont huit. Elle eſt à trois lieuës au midy de Sainte-Manehould, entre la Meuſe & l'Aine. Elle doit ſon nom & ſon établiſſement à la tranſlation des Religieux du Vieil-Montier en Barrois en 1149. Ses Religieux étoient d'abord de l'Ordre de S. Auguſtin, ils ont enſuite embraſſé la Régle de Cîteaux.

MONTIER-Pouret, Diocèſe de Bourges, Archiprêtré de la Châtre.

MONTIER-Dame-Aigline. *Voyez* Beaulieu en Quercy.

MONTIER, dans le Poitou, Diocèſe de Poitiers, Parlement de Paris, Intendance de Poitiers, Election de Thouars, à 750 habitans.

le MONTIER de Thiers, dans l'Auvergne, Diocèſe de Clermont, Parlement de Paris, Inten-

dance & Election de Riom, a 326 habitans.

MONTIER-la-Celle ou Montir-la-Celle, *Monaſterium ad Cellam*, Abbaye de l'Ordre de S. Benoît, ſituée à une demi-lieuë de Troyes & dans ſon Diocèſe; elle a été fondée en 664. Elle eſt de la Congrégation de S. Vanne. L'on admire le vitrage de ſon Egliſe & ſon architecture. Les Religieux ont quatre mille cinq cens livres, & l'Abbé ſoixante-dix mille livres. Elle a dix-ſept Prieurez ſous ſa dépendance, & nomme à plus de trente Cures.

MONTIER en Fagne, *Monaſterium in Fana*, dans le Tierache, où étoit ſolitaire S. Dodon, en l'an 725.

MONTIER-Villiers. *Voyez* Montivilliers.

MONTIER-S.-Jean, Abbaye de l'Ordre de S. Benoît, dans le Diocèſe de Langres. *Voyez* Moutier-S.-Jean.

MONTIER de l'Iſle, *Monaſterium ad Inſulam*, Prieuré de l'Ordre de S. Benoît, ſitué à deux petites lieuës de Bar-ſur-Aube, dans le Diocèſe de Langres: il dépend de l'Abbaye de Montier-Ramey.

MONTIER-Chaume, Diocèſe de Bourges, Archiprêtré de Châteauroux.

MONTIER-Pouré, Seigneurie dépendante du Duché de Châteauroux, dans le Berry. Le Seigneur de ce lieu eſt Marechal de la Châtellenie de Châteauroux.

MONTIER-RAMEY, *Monaſterium Areſmari* ou *Arematum* ou *Adremarenſe*, dans la Champagne, Diocèſe de Troyes, Parlement de Paris, Intendance de Châlons, Election de Troyes, a 488 habitans. Il y a une Abbaye de l'Ordre de S. Benoît, & de la Congrégation de S. Vanne. Elle fut fondée vers l'an 837. par Aladron Comte de Troyes. Le lieu ſe nommoit auparavant le Manoir de Corbon. Les Religieux joüiſſent de quatre mille livres & l'Abbé de huit mille livres. Elle eſt ſituée au bord de la petite riviere de Barſe.

MONTIERE, dans la Picardie, Diocèſe d'Amiens, Parlement de Paris, Intendance d'Amiens, Election de Mondidier, a 238 habitans.

MONTIERENDER, dans la Champagne, Diocèſe de Châlons, Parlement de Paris, Intendance de Châlons, Election de Joinville, a 1215 habitans. Ce lieu eſt ſitué ſur le ruiſſeau de la Voir dans le Perthois, à ſept lieuës de Vitry & à quatre de S. Dizier. Il doit ſon origine à l'Abbaye celebre de S. Benoît, que fonda S. Bercaire, fils d'un Duc d'Aquitaine, avant l'an 685. dans la forêt de Der, dans le Palais de Puiſy, que lui donna Childeric II. Cette Abbaye eſt de la Congrégation de S. Vanne. Elle a la Seigneurie d'un grand nombre de Paroiſſes, & la collation de pluſieurs Cures & autres Benefices conſidérables. L'Abbé joüit de vingt-deux mille livres de rente, & les Religieux de ſept mille livres. Cette Abbaye ne releve que du ſaint Siége.

les MONTIERES, dans le Poitou, Diocèſe de Poitiers, Parlement de Paris, Intendance de Poitiers, Election de Thouars, a 860 habitans.

MONTIERNOS, Comté, dans la Bourgogne, Diocèſe de Bellay, Parlement & Intendance de Dijon, Recette de Bourg en Breſſe, a 128 habitans.

MONTIERS, dans la Brie, Diocèſe de Soiſſons, Parlement de Paris, Intendance de Soiſſons, Election de Château-Thierry, a 315 habitans.

les MONTIERS-Hubert, *Huberti Monaſterium*, Bourg & Marché, dans la Normandie, Election de Liſieux, à une lieuë & demie de Livarot.

MONTIERS-Neuf ou Moutiers-Neuf, & S. Aignan, dans la Saintonge, Diocèſe de Saintes, Parlement de Bordeaux, Intendance de la Rochelle, Election de Marennes, a 130 habitans. *Voyez* Mouſtiers-Neuf.

MONTIERS, dans le bas Armagnac, Diocèſe d'Aire, Parlement de Toulouſe, Intendance d'Auch, Election de Riviere-Verdun, a 97 habitans.

MONTJEU, *Mons-Jovis*, Marquiſat, dans la Bourgogne, Diocèſe d'Autun, Parlement & Intendance de Dijon, Bailliage & Recette d'Autun, a 556 habitans. Il eſt ſur une montagne qui eſt fort élevée. Elle eſt remplie d'une grande abondance d'eaux, qui fourniſſent les fontaines & les moulins de la Ville d'Autun.

MONTIGNAT, Ville, dans le Perigord, Diocèſe de Sarlat, Parlement & Intendance de Bordeaux, Election de Sarlat, a 1525 habitans.

MONTIGNAC, *Montiniacum*, (ſignifie demeure de Montin ou Montan,) dans l'Angoumois, Diocèſe d'Angoulême, Parlement de Paris, Intendance de Limoges, Election d'Angoulême, a 586 habitans.

MONTIGNAC, dans l'Agenois, Diocèſe d'Agen, Parlement & Intendance de Bordeaux, Election d'Agen, a 394 habitans.

MONTIGNAC, dans l'Angoumois, Diocèſe d'Angoulême, Parlement de Paris, Intendance de la Rochelle, Election de Coignac, a 280 habitans.

MONTIGNAC, dans la Saintonge, Diocèſe de Saintes, Parlement de Bordeaux, Intendance de la Rochelle, Election de Saintes, a 192 habitans.

MONTIGNAC, dans l'Agenois, Diocèſe d'Agen, Parlement & Intendance de Bordeaux, Election d'Agen, a 182 habitans.

MONTIGNAC, dans la Gaſcogne, Diocèſe de Tarbes, Parlement de Toulouſe, Intendance d'Auch, Recette du Comté de Bigorre, a 40 habitans.

MONTIGNAC, dans le Roüergue, Diocèſe de Rodez, Parlement de Toulouſe, Intendance de Montauban, Election de Villefranche, a 216 habitans.

MONTIGNARGUES, dans le bas Languedoc, Diocèſe d'Uzés, Parlement de Toulouſe, Intendance de Montpellier, Recette d'Uzés, a 110 habitans.

MONTIGNE', Bourg, dans l'Anjou, Diocèſe de Poitiers, Parlement de Paris, Intendance de Tours, Election de Montreuil-Bellay, a 680 habitans.

MONTIGNE', Bourg, dans le Maine, Diocèſe du Mans, Parlement de Paris, Intendance de Tours, Election du Mans, a 78 habitans. C'eſt ſans doute ce lieu ou bien le ſuivant du même Diocèſe qui eſt appellé *Montaniacum*, dans les Geſtes des Evêques du Mans, & où S. Thuribe Evêque du Mans, mort en 496, ou 497. ſelon ces Geſtes, conſacra une Egliſe. C'eſt un Prieuré dépendant de Marmoutier.

MONTIGNE', Seigneurie, dans l'Anjou, Diocèſe d'Angers, Parlement de Paris, Intendance de Tours, Election de Baugé, a 680 habitans.

MONTIGNE', *Mons-Igneus*, dans le Poitou, Diocèſe de Poitiers, Parlement de Paris, Intendance de Poitiers, Election de Maixant, a 233 habitans.

MONTIGNE', dans l'Angoumois, Diocèſe de Saintes, Parlement de Paris, Intendance de la Rochelle, Election de Cognac, a 125 habitans.

MONTIGNY, *Montignium*, Ville, dans la Champagne, Diocèſe de Reims, Parlement de Paris, Intendance de Châlons, Election de Rhetel, a 172 habitans.

MONTIGNY, Bourg, dans la Beauce, Diocèſe de Chartres, Parlement de Paris, Intendance d'Orleans, Election de Chartres, a 980 habitans.

MONTIGNY, Bourg, dans la Picardie, Diocèſe d'Amiens, Parlement de Paris, Intendance d'Amiens, Election de Mondidier, a 876 habitans.

MONTIGNY-Châtel, dans le Maine, Diocèſe du Mans, Parlement de Paris, Intendance de Tours, Election de Laval, a 950 habitans.

MONTIGNY, dans le Gâtinois, Diocèſe de Sens, Parlement & Intendance de Paris, Election de Melun, a 692 habitans.

MONTIGNY, dans la Normandie, Diocèſe d'Avranches, Parlement de Roüen, Intendance de Caën, Election de Mortain, a 662 habitans.

MONTIGNY, dans la Franche-Comté, Diocèſe, Parlement & Intendance de Beſançon, Bailliage & Recette d'Arbois, a 572 habitans. Il y a un Monaſtére de Religieuſes de l'Ordre de S. François, nommées Urbaniſtes. Leur Superieure prend la qualité d'Abbeſſe; elle eſt perpetuelle & nommée par le Roy. Cette Terre a appartenu longtems à la Maiſon de Brechard dès l'an 1316. d'où elle a paſſé à la Maiſon de la Grange, & enſuite à celle de Montigny.

MONTIGNY, dans le Berry, Diocèſe de Bourges, Parlement de Paris, Intendance & Election de Bourges, a 500 habitans. Cette Paroiſſe eſt un ſimple Fief relevant des Aix, & appartenant à Madame la Marquiſe de Bouthilier. Le terroir eſt maigre; il y a quelques bleds, vignes, prez & bois taillis. La taille y eſt perſonnelle. La Cure vaut cinq cens livres, & eſt à la nomination du Chapitre de Sancerre. On adreſſe les Lettres par Sancerre.

MONTIGNY, dans la Normandie, Diocèſe, Parlement, Intendance & Election de Roüen, a 472 habitans.

MONTIGNY, dans la Normandie, Diocèſe d'Evreux, Parlement de Paris, Intendance d'Alençon, Election de Verneuil, a 456 habitans.

MONTIGNY-le-Ganelon, dans la Beauce, Diocèſe de Blois, Parlement de Paris, Intendance d'Orleans, Election de Châteaudun, a 405 habitans.

MONTIGNY, dans le Poitou, Diocèſe de Poitiers, Parlement de Paris, Intendance de Poitiers, Election de Thouars, a 385 habitans.

MONTIGNY, près Dicton; il eſt ſitué dans le Poitou.

MONTIGNY, dans la Champagne, Diocèſe de Sens, Parlement & Intendance de Paris, Election de Nogent, a 330 habitans.

MONTIGNY, dans la Picardie, Diocèſe d'Amiens, Parlement de Paris, Intendance d'Amiens, Election de Doulens, a 304 habitans.

MONTIGNY, dans la Flandre Vallonne, Diocèſe d'Arras, Parlement de Douay, Intendance de Lille, Subdélégation de Douay, a 245 habitans.

MONTIGNY, dans la Normandie, Diocèſe de Bayeux, Parlement de Roüen, Intendance & Election de Caën, a 238 habitans.

MONTIGNY, dans la Champagne, Diocèſe de Tonnerre, Parlement & Intendance de Paris, Election de S. Florentin, a 228 habitans.

MONTIGNY, dans l'Orleanois, Diocèſe d'Orleans, Parlement de Paris, Intendance d'Orleans, Election de Pithiviers, a 215 habitans.

MONTIGNY, dans la Champagne, Diocèſe de Langres, Parlement de Paris, Intendance de Châlons, Election de Chaumont, a 164 habitans.

MONTIGNY, dans la Champagne, Diocèſe de Toul, Parlement de Paris, Intendance de Châlons, Bailliage de Chaumont, Recette & Prevôté de Vaucouleurs, a 164 habitans. L'Abbé de S. Jean de Laon eſt Patron de la Cure; L'égliſe eſt dédiée à S. André; ce Village étoit autrefois ſitué où étoit la Cenſe de Toulon.

MONTIGNY, dans la Franche-Comté, Diocèſe, Parlement & Intendance de Beſançon, Bailliage & Recette de Poligny, a 121 habitans.

MONTIGNY, dans la Champagne, Diocèſe de Reims, Parlement de Paris, Intendance de Châlon, Election de Reims, a 585 habitans.

MONTIGNY, dans la Beauce, Diocèſe de Chartres, Parlement & Intendance de Paris, Election de Montfort, a 185 habitans.

MONTIGNY, dans la Picardie, Diocèſe d'Amiens, Parlement de Paris, Intendance d'Amiens, Election d'Abbeville, a 69 habitans.

MONTIGNY, dans la Bourgogne, Diocèſe d'Autun, Parlement & Intendance de Dijon, Bailliage & Recette d'Avalon, a 48 habitans.

MONTIGNY, dans l'Artois, Diocèſe d'Arras, Parlement de Paris, Intendance d'Amiens, Gouvernance d'Arras, Bailliage & Recette de Lens, a 41 habitans.

MONTIGNY aux Amongnes, dans le Nivernois, Diocèſe de Nevers, Parlement de Paris, Intendance de Moulins, Election de Nevers, a 176 habitans. C'eſt une Paroiſſe à quatre lieuës de Nevers; bonnes terres à froment: quelques pacages & foins: beaucoup de bois taillis; il y a une bonne Forge. Les habitans n'y font aucun commerce. Madame la Marquiſe de Bethune eſt Dame de ce lieu.

MONTIGNY en Morvant, dans le Nivernois, Diocèſe de Nevers, Parlement de Paris, Intendance de Moulins, Election de Nevers, a 140 habitans. C'eſt une Paroiſſe; terres à ſeigle, bled noir & avoine: les foins aſſez abondans, & un petit commerce de beſtiaux. M. le Duc de Nevers en eſt Seigneur.

MONTIGNY en Morvant, dans le Nivernois, Diocèſe de Nevers, Parlement de Paris, Intendance de Moulins, Election de Châteauchinon, a 15 habitans. C'eſt une Collecte, dont la Paroiſſe eſt dans l'Election de Nevers: terres à ſeigle, bled noir & avoine; la nourriture des beſtiaux qui fait tout le commerce des habitans, n'eſt pas conſidérable. M. de Maſcarany en eſt Seigneur.

MONTIGNY & Aroiſe, dans la Picardie, Diocèſe de Laon, Parlement de Paris, Intendance de Soiſſons, Election de Guiſe, a 770 habitans.

MONTIGNY & Braire, dans la Flandre Vallonne, Diocèſe de Cambray, Parlement de Douay, Intendance de Lille, Subdelegation de Cambray, a 136 habitans.

MONTIGNY & Dormicourt, dans la Picardie, Diocèſe de Laon, Parlement de Paris, Intendance de Soiſſons, Election de Laon, a 69 habitans.

MONTIGNY & les Fiefs, dans le pays Meſſin, Diocèſe, Parlement, Intendance & Recette de Metz; a 130 habitans.

MONTIGNY & Buſſy, dans la Picardie, Diocèſe

Diocèſe de Senlis, Parlement de Paris, Intendance de Soiſſons, Election de Crepi, a 95 habitans.

MONTIGNY, *Montiniacus*, dans le pays Meſſin, Diocèſe de Toul, Parlement & Intendance de Metz, Bailliage & Recette de Vic, a 214 habitans. L'Evêque de Metz eſt Seigneur de ce lieu. La Cure eſt à la collation de l'Abbaye de Moyen-Mouſtier, & l'Egliſe Paroiſſiale dédiée à ſaint Martin.

MONTIGNY-la-Grange, dans le pays Meſſin, Diocèſe, Parlement, Intendance & Recette de Metz, a 20 habitans.

MONTIGNY-Langrein, dans la Picardie, Diocèſe de Soiſſons, Parlement de Paris, Intendance & Election de Soiſſons, a 366 habitans.

MONTIGNY-le-Frave, dans la Picardie, Diocèſe de Laon, Parlement de Paris, Intendance de Soiſſons, Election de Laon, a 305 habitans.

MONTIGNY-Leucoup, dans la Brie, Diocèſe de Sens, Parlement & Intendance de Paris, Election de Montereau, a 600 habitans. Cette Terre & Seigneurie appartient aux heritiers de M. Trudene, Maître des Requêtes, & Prevôt des Marchands de Paris. Elle vaut ſix mille livres de revenu.

MONTIGNY-le-Roy, *Montiniacum Regium*, Ville, dans la Champagne, Diocèſe de Langres, Parlement de Paris, Intendance de Châlons, Election de Langres, a 680 habitans. Cette Ville eſt ſituée ſur la Meuſe, à ſix lieuës de Langres. Elle a été autrefois fortifiée.

MONTIGNY-le-Roy, dans la Bourgogne, Diocèſe d'Auxerre, Parlement de Paris, Intendance de Dijon, Bailliage & Recette d'Auxerre, a 416 habitans. Il y a dans ce lieu une Châtellenie Royale reſſortiſſante au Bailliage d'Auxerre. C'eſt Pays de plaines & de montagnes; il y a des vignes. Les Hameaux de Reſles, les Hautes-Bordes, & Illeray en dépendent.

MONTIGNY-lez-Charlier, dans la Franche-Comté, Diocèſe, Parlement & Intendance de Beſançon, Bailliage & Recette de Veſoul, a 159 habitans.

MONTIGNY-lez-Condé, dans la Brie, Diocèſe de Soiſſons, Parlement de Paris, Intendance de Soiſſons, Election de Châteauthierry, a 152 habitans.

MONTIGNY-lez-Monfort, dans la Bourgogne, Diocèſe de Langres, Parlement & Intendance de Dijon, Bailliage & Recette de Semur en Auxois, Grenier à ſel de Montbart, a 180 habitans. Ce lieu eſt ſitué ſur une montagne, au deſſus des côteaux; il a près de cinq quarts de lieuë d'étenduë; il y a peu de vignes. L'Abbeſſe & les Religieuſes du Puis-d'Orbe ſont Collatrices de la Cure.

MONTIGNY-lez-Noms, dans la Franche-Comté, Diocèſe, Parlement & Intendance de Beſançon, Bailliage & Recette de Veſoul, a 248 habitans.

MONTIGNY-Saint-Barthelemy, dans la Bourgogne, Diocèſe d'Autun, Parlement & Intendance de Dijon, Bailliage, Grenier à ſel & Recette de Semur en Auxois, a 114 habitans. Il y a une Prevôté Royale. Il eſt ſitué au bord d'une montagne, près la riviere de Serin, qui n'eſt point navigable. C'eſt pays de plaines & de montagnes. Le Prieur de Pracy eſt Collateur de la Cure.

MONTIGNY-ſur-Armançon, Comté dans la Bourgogne, Diocèſe d'Autun, Parlement & Intendance de Dijon, Bailliage, Grenier à ſel & Recette de Semur en Auxois, a 96 habitans. Il eſt entouré de bois & arroſé par la riviere d'Armançon qui n'y eſt point navigable. Les Villages de Montigny & Roilly dépendent de cette Paroiſſe. L'Evêque d'Autun eſt Collateur de la Cure.

MONTIGNY-ſur-Aube, dans la Champagne Diocèſe de Langres, Parlement de Paris, Intendance de Châlons, Election de Langres, a 660 habitans.

MONTIGNY-ſur-Cannes, dans le Nivernois, Diocèſe de Nevers, Parlement de Paris, Intendance de Moulins, Election de Nevers, a 210 habitans. C'eſt une Paroiſſe couverte de bois de haute futaye; terres à froment, ſeigle, orge & avoine de peu de rapport. Les pacages bons & les foins abondans; un bon commerce de beſtiaux & la glandée pour l'engrais des porcs. Les héritiers de M. des Près en ſont Seigneurs.

MONTIGNY-ſur-Canne, dans le Nivernois, Diocèſe de Nevers, Parlement de Paris, Intendance de Moulins, Election de Châteauchinon, a 246 habitans. C'eſt une Collecte dont la Paroiſſe eſt de l'Election de Nevers; terres à froment, ſeigle, orge & avoine; la nourriture des beſtiaux eſt aſſez bonne. M. de Paris en eſt Seigneur.

MONTIGNY-ſur-Crecy, dans la Picardie, Diocèſe de Laon, Parlement de Paris, Intendance de Soiſſons, Election de Laon, a 228 habitans.

MONTIGNY-ſur-Vingenne, dans la Champagne, Diocèſe de Langres, Parlement de Paris, Intendance de Châlons, Election de Langres, a 310 habitans.

MONTIGNY-Vilaincourt, dans la Picardie, Diocèſe d'Amiens, Parlement de Paris, Intendance d'Amiens, Election de Doulens, a 186 habitans.

MONTIGON, dans la Champagne, Diocèſe de Troyes, Parlement de Paris, Intendance de Châlons, Election de Troyes, a 222 habitans.

MONTILEY, Prieuré, dans le Diocèſe du Mans, dépendant de Marmoutier.

MONTILLAC, dans l'Agenois, Diocèſe d'Agen, Parlement & Intendance de Bordeaux, Election d'Agen, a 205 habitans.

MONTILLY, dans la Normandie, Diocèſe de Bayeux, Parlement de Roüen, Intendance de Caën, Election de Vire, a 1260 habitans.

MONTILLY, dans le Bourbonnois, Diocèſe de Nevers, Parlement de Paris, Intendance & Election de Moulins, a 300 habitans. C'eſt une Paroiſſe à deux lieuës de Moulins, & un quart de lieuë de l'Allier en plaine; terres varennes à ſeigle de bon produit; il y a quelques vignes de peu de rapport; les foins abondans & graſſifs; partie des pacages aſſez étendus en chambonage, l'autre en buiſſons; un aſſez bon profit de beſtiaux; il n'y a ni bois, ni étangs, ni menus fruits. M. le Duc en eſt Seigneur.

MONTILS, Bourg, dans la Saintonge, Diocèſe de Saintes, Parlement de Bordeaux, Intendance de la Rochelle, Election de Saintes, a 1215 habitans.

MONTILS-lez-Tours, *Monticelli*, lieu du Parc du Pleſſis-lez-Tours, où Charles VIII. fit bâtir un Couvent pour S. François de Paule, que Louis XI. ſon pere avoit fait venir en France, & où eſt le tombeau de ce ſaint Homme, mort en 1507. qui y eſt toujours en grande vénération.

les MONTILS, Maiſon de plaiſance des anciens Comtes de Blois, ſituée au bout de la forêt de Ruſſi; comme ce Château tomboit en ruine, on l'a démoli à la fin du dernier ſiécle.

MONTJOIS, dans la Normandie, Diocèſe d'Avranches, Parlement de Roüen, Intendance de Caën, Election de Mortain, a 745 habitans.

MONTJOUAN, dans la Franche-Comté, Diocèſe, Parlement & Intendance de Beſançon, Bailliage & Recette d'Orgelet, a 69 habitans.

MONTJOUX, dans le Dauphiné, Diocèſe de Die, Parlement & Intendance de Grenoble, Election de Gap, a 355 habitans.

MONTJOUX, dans le Dauphiné, Diocèſe, Parlement & Intendance de Grenoble, Election de Montelimart, a 310 habitans.

MONTJOY, dans le haut Languedoc, Diocèſe, Parlement, Intendance & Recette de Toulouſe, a 485 habitans. C'eſt un Bourg & un Château ſitué à trois lieuës de Toulouſe. Une Chronique ſans Auteur l'appelle *Mons Joüis*.

MONTJOY, dans le bas Languedoc, Diocèſe de Narbonne, Parlement de Toulouſe, Intendance de Montpellier, Recette de Narbonne, a 165 habitans.

MONTJOYE, dans la haute d'Alſace, Diocèſe de Baſle, Conſeil Souverain & Intendance d'Alſace, Bailliage de Delle, a 25 habitans.

MONTJOYE-Breton, dans l'Agenois, Diocèſe d'Agen, Parlement & Intendance de Bordeaux, Election d'Agen, a 746 habitans.

MONTIPOURET, dans le Berry, Diocèſe de Bourges, Parlement de Paris, Intendance de Bourges, Election de la Châtre, a 565 habitans.

MONTIRAT, *Mons ſacer*, petite Ville, dans le haut Languedoc, Diocèſe d'Alby, Parlement & Intendance de Toulouſe, Recette d'Alby, a 985 habitans. Cette petite Ville eſt du temporel de l'Archevêque d'Alby.

MONTIRAT, dans le bas Languedoc, Diocèſe de Carcaſſonne, Parlement & Intendance de Toulouſe, Recette de Carcaſſonne, a 78 habitans.

MONTIREAU, dans la Beauce, Diocèſe de Chartres, Parlement de Paris, Intendance d'Orleans, Election de Chartres, a 585 habitans.

MONTIVILLIERS, *Monaſterium Villare*, ou *Villarienſe*, & par corruption *Montivillare*, le Monaſtere de Villiers, Ville, dans la Normandie, dans le pays de Caux, aſſez proche de celle du Havre de Grace, Diocèſe, Parlement & Intendance de Roüen, Chef-lieu d'une Election, a 1150 habitans. Elle eſt auſſi Siége d'une Vicomté & d'un Bailliage, membre de celui de Caux, & d'un Gouvernement dépendant de celui du Havre de Grace. Elle eſt ſituée ſur la riviere de Lezarde; elle a trois Paroiſſes, & trois Fauxbourgs. Cette Ville doit ſon origine à une ancienne Abbaye de Filles de l'Ordre de S. Benoît, fondée au VII. ſiécle par Waraton Maire du Palais & Seigneur de tout ce pays; ayant été ruinée dans les premieres courſes des Normans, Richard II. Duc de Normandie donna le lieu aux Moines de Feſcan; mais le Duc Robert ſon fils ſe préparant au voyage de la Terre Sainte voulut le rétablir avant ſon départ, en faveur de Béatrix ſa proche parente qui en fut la premiere Abbeſſe: il le retira pour cela de leurs mains, en leur donnant le Monaſtere de S. Taurin d'Evreux pour les dédommager, & il confirma ſa fondation par une Chartre du 13. Janvier 1037. L'Abbeſſe a des droits Epiſcopaux, & Seigneuriaux ſur Montivilliers & pluſieurs Paroiſſes voiſines; elle a un Official, & la Collation de dix-ſept Paroiſſes, & pluſieurs autres Bénéfices, & environ trente mille livres de revenu. Le commerce de la Ville de Montivilliers conſiſte en toiles, en cuirs, & en dentelles. Son Election comprend cent ſoixante Paroiſſes, dont celles de Feſcamp, de Harfleur, de Graville, de S. Romain, de Goderville & de Vallemont ſont les principales.

MONTIVILLIERS, Bourg, dans l'Anjou, Diocèſe de Poitiers, Parlement de Paris, Intendance de Tours, Election de Montreüil-Bellay, a 815 habitans.

MONTJURIEUX, dans le bas Languedoc, Diocèſe de Mende, Parlement de Toulouſe, Intendance de Montpellier, Recette de Mende, a 455 habitans.

MONTJUTIN, dans la Franche-Comté, Diocèſe, Parlement & Intendance de Beſançon, Bailliage & Recette de Salins, a 130 habitans.

MONTLAIN, dans la Bourgogne, Diocèſe de Lion, Parlement & Intendance de Dijon, Bailliage & Recette de Breſſe, a 82 habitans.

MONTLANDON, dans la Beauce, Diocèſe de Chartres, Parlement de Paris, Intendance d'Orleans, Election de Chartres, a 309 habitans.

MONTLANDON, dans la Champagne, Diocèſe de Langres, Parlement de Paris, Intendance de Châlons, Election de Langres, a 255 habitans.

MONTLASSOIS, *Mons Laiſcenſis*, près de Châtillon-ſur-Seine.

MONTLAUD, dans le Dauphiné, Diocèſe de Valence, Parlement & Intendance de Grenoble, Election de Montelimart, a 219 habitans.

MONTLAUR, Ville, dans le haut Languedoc, Diocèſe, Parlement, Intendance & Recette de Toulouſe, a 438 habitans.

MONTLAUR, dans le Dauphiné, Diocèſe de Die, Parlement & Intendance de Grenoble, Election de Montelimart, a 275 habitans.

MONTLAUR, Ville, dans le haut Languedoc, Diocèſe de Carcaſſonne, Parlement & Intendance de Toulouſe, Recette de Carcaſſone, a 355 habitans.

MONTLAUR, dans le Roüergue, Diocèſe de Vâbres, Parlement de Toulouſe, Intendance de Montauban, Election de Millhaud, a 288 habitans.

MONTLAUR, dans le bas Armagnac, Diocèſe d'Auch, Parlement de Toulouſe, Intendance d'Auch, Election d'Aſtarac, a 218 habitans.

MONTLAUR & Montaud, dans le bas Languedoc, Diocèſe de Montpellier, Parlement de Toulouſe, Intendance & Recette de Montpellier, a 164 habitans.

MONTLAUR, *Mons Laurus*, dans la Provence, Diocèſe de Siſteron, Parlement & Intendance d'Aix, Viguerie & Recette de Forcalquier, a 218 habitans.

MONTLAY, dans la Bourgogne, Diocèſe d'Autun, Parlement & Intendance de Dijon, Bailliage & Grenier à ſel de Saulieu, Recette de Semur en Auxois, a 128 habitans. C'eſt pays de forêts & de plaines; l'Evêque d'Autun eſt Collateur de la Cure. Les Métairies de la Leuſe & de la Buſſiere en dépendent.

MONTLAY, dans la Bourgogne, Diocèſe de Langres, Parlement & Intendance de Dijon, Recette de Noyers, a 122 habitans.

MONTLEANS, dans le Dauphiné, Diocèſe de Vienne, Parlement & Intendance de Grenoble, Election de Vienne, a 318 habitans.

MONTLEANT, dans la Brie, Diocèſe de Soiſſons, Parlement de Paris, Intendance de Soiſſons, Election de Château-Thierry, a 75 habitans.

MONTLEDIER, dans le haut Languedoc,

Diocèſe de Caſtres, Parlement & Intendance de Toulouſe, Recette de Caſtres, a 674 habitans.

MONTLESTROIT, *Mons in angulo, vel in atrio*, dans le pays Meſſin, Diocèſe de Toul, Parlement & Intendance de Metz, Recette de Toul, a 132 habitans. L'Evêque de Toul eſt Seigneur de cette Paroiſſe, qui eſt compriſe dans la Châtellenie de Brixey. Son Egliſe Paroiſſiale eſt dédiée à S. Remy.

MONTLESVEQUE, dans la Picardie, Diocèſe de Senlis, Parlement & Intendance de Paris, Election de Senlis, a 359 habitans. Ce lieu appartient à l'Evêque de Senlis, qui y a une belle maiſon, dont les vûës donnent ſur trois beaux étangs.

MONTLEZAN, dans le bas Languedoc, Diocèſe d'Uzés, Parlement de Toulouſe, Intendance de Montpellier, Recette d'Uzés, a 227 habitans.

MONTLEZUN, dans l'Armagnac, Diocèſe d'Auch, Parlement de Toulouſe, Intendance d'Auch, Election d'Armagnac, a 268 habitans.

MONTLEZUN, Juſtice Royale, dans le bas Armagnac, Diocèſe d'Auch, Parlement de Toulouſe, Intendance d'Auch, Election d'Aſtarac, a 414 habitans.

MONTLHERY, *Mons-Leterici*, Bourg, dans l'Iſle de France, Diocèſe, Parlement, Intendance & Election de Paris, a 1092 habitans. Ce Bourg eſt à ſix lieuës de Paris; il y a une Juſtice Royale, Prevôté & Châtellenie. Son ancien nom étoit *Mons Letherici*, nom de ſon Fondateur Thibaud Fileſtoupe, fils de Bouchard I. Baron de Montmorency, Foreſtier du Roy Robert. Ce Seigneur y fit bâtir un fort Château vers l'an 1015. qui a été pris & raſé, à l'exception de la Tour, par Louis le Gros, contre lequel Philippe Comte de Mantes, & Seigneur de Montlhery, ligué avec d'autres Princes, s'étoit révolté. Ce Bourg fut alors réüni à la Couronne; Louis XIII. l'érigea en Comté & le donna en appanage à ſon frere Gaſton. A ſa mort il a été réüni à la Couronne. C'eſt un Marché de bled pour Paris; il y a un Prieuré qui vaut ſix cens cinquante livres de rente.

MONTLIEU, dans la Saintonge, Diocèſe de Saintes, Parlement de Bordeaux, Intendance de la Rochelle, Election de Saintes, a 159 habitans.

MONTLIARD, dans le Gâtinois, Diocèſe de Sens, Parlement de Paris, Intendance d'Orleans, Election de Montargis, a 300 habitans.

MONTLIBOZ, dans la Franche-Comté, Diocèſe, Parlement & Intendance de Beſançon, Bailliage & Recette de Poligny, a 318 habitans.

MONTLIGNON, dans l'Iſle de France, Diocèſe, Parlement, Intendance & Election de Paris, a 168 habitans. Il y a dans ce lieu une Juſtice Royale reſſortiſſante à la Prevôté & Vicomté de Paris.

MONTLINAUX, dans le Bleſois, Diocèſe de Blois, Parlement de Paris, Intendance d'Orleans, Election de Blois, a 710 habitans.

MONTLOGON, dans la Picardie, Diocèſe de Sens, Parlement & Intendance de Paris, Election de Senlis, a 150 habitans.

MONTLONG, dans le haut Languedoc, Diocèſe de Lavaur, Parlement de Toulouſe, Intendance de Montauban, a 128 habitans.

MONTLOR-le-Courcouron, dans le bas Languedoc, Diocèſe de Viviers, Parlement de Toulouſe, Intendance de Montpellier, Recette de Viviers, a 100 habitans. C'eſt une des Baronies du Tour du Vivarez.

MONTLOUET, Ville, dans la Beauce, Diocèſe de Chartres, Parlement de Paris, Intendance d'Orleans, Election de Chartres, a 630 habitans.

MONTLOUIS, Ville, dans le Rouſſillon, Diocèſe de Perpignan, Conſeil & Intendance du Rouſſillon, Siége de la Recette & Viguerie de Cerdagne, a 600 habitans. Ce n'eſt proprement qu'une eſpece de Citadelle que Louis XIV. a fait bâtir en 1681. dans un des paſſages du Rouſſillon qu'on appelle le Col de la Perche. Elle eſt compoſée d'une Citadelle qui eſt preſque quarrée, & de la Ville qui eſt d'une figure aſſez réguliére à cauſe de la diſpoſition du terrain. Les ruës en ſont tirées au cordeau; les bâtimens uniformes; l'Egliſe en eſt fort jolie, l'eſplanade qui eſt entre la Ville & la Citadelle eſt belle & bien vaſte. C'eſt un Gouvernement de Place du Rouſſillon, avec Etat Major.

MONTLOUIS ou Mont-Louis, *Mons Landiacus*, Bourg, Marquiſat, dans la Touraine, Diocèſe de Tours, Parlement de Paris, Intendance de Tours, Election d'Amboiſe, a 1585 habitans. Ce Bourg eſt ſitué à trois lieuës de Tours, ſur une petite hauteur, entre la Loire & le Cher. Il s'y eſt fait autrefois un Traité de paix en 1174. entre Henry II. Roy d'Angleterre & ſes enfans, qui ſe reconcilierent par la médiation du Roy Louis VII. Meſſieurs de la Bourdeziere ont un Château nommé Bon-deſir, dans l'étenduë de la Paroiſſe de ce Bourg. La Cure eſt à la Collation de l'Abbé de Bourmoyen, près de Montlouis; il y a une Chapelle dédiée à S. Brice, & une petite Egliſe ſous le vocable de Nôtre-Dame de Bon-deſir, qui eſt en grande vénération dans le pays. Elle eſt deſſervie par des Chanoines.

MONTLOUIS, dans le Berry, Diocèſe de Bourges, Parlement de Paris, Intendance de Bourges, Election d'Iſſoudun, a 228 habitans.

MONTLOY, *Mons Lupelli*, dans la Breſſe, Diocèſe de Lion.

MONTLUCON, *Mons Lucionis*, Ville, dans le Bourbonnois, Diocèſe de Bourges, Parlement de Paris, Intendance de Moulins, Chef-lieu d'une Election, a environ 2600 habitans. Cette Ville eſt Siége d'une Châtellenie Royale reſſortiſſante à la Sénéchauſſée de Moulins, d'une Juſtice Royale non reſſortiſſante, & d'un Grenier à ſel. Elle eſt à quatorze lieuës à l'orient de Moulins, ſur le penchant d'un côteau près le Cher, ſur lequel elle a un Pont de pierre de cinq arches. C'eſt la troiſiéme Ville du Bourbonnois; elle a eu autrefois des Seigneurs de l'ancienne Maiſon de Bourbon; à leur défaut elle eſt revenuë à la branche aînée de Bourbon ancien. Il y a une Collegiale fondée par les Ducs de Bourbon. Le Chapitre eſt compoſé d'un Doyenné, & de douze Canonicats de quatre cens livres chacun, & douze Vicaires du bas Chœur. Il y a dans la Ville deux Paroiſſes, un Couvent de Cordeliers, un de Capucins, un de Religieuſes de l'Ordre de Cîteaux, un d'Urſulines, & un Hôtel-Dieu, deſſervi par des Sœurs griſes. Le pays eſt bon; terres à ſeigle, peu de froment & de foins, pacages, chanvres & menus fruits; beaucoup de vignes, dont le vin eſt de petite qualité; il y a deux Marchez chaque ſemaine, & ſept Foires par année. La Ville n'eſt pas fort peuplée; les habitans, qui ne ſont pas commodes, quittent pour s'aller établir ailleurs. M. le Duc en eſt Seigneur.

MONTLUEL, Ville, dans la Bourgogne, en Breſſe, Diocèſe de Lion, Parlement & Inten-

dance de Dijon, Bailliage & Recette de Breſſe, a 1545 habitans. C'eſt un Gouvernement de Place; il y a une Collégiale, & deux autres Paroiſſes, deux Couvents, un College, & un Hôpital; il y a une Mairie, & un Grenier à ſel: elle eſt Chef-lieu d'un Mandement, & elle députe aux Aſſemblées de Breſſe. Elle eſt au pied d'une colline, qui ſépare la Valbonne du reſte de la Breſſe; ſon territoire eſt abondant du côté de Lion, & ſterile à l'orient. Son principal commerce eſt en grains, fil, chanvres, & en pain que les Boulangers voiturent à Lion trois fois la ſemaine.

MONTLYOT, dans la Bourgogne, Diocèſe de Langres, Parlement & Intendance de Dijon, Bailliage, Grenier à ſel & Recette de Châtillon, a 67 habitans. Il eſt ſitué ſur un côteau, entouré d'une plaine; il y a environ dix arpens de vignes. C'eſt le grand chemin de Bourgogne. La Cure eſt à la Collation de l'Abbé de Poitiers.

MONTMACHON, dans la Brie, Diocèſe de Sens, Parlement & Intendance de Paris, Election de Montereau, a 283 habitans. Il y a dans ce lieu une Juſtice Royale reſſortiſſante au Bailliage de Moret.

MONTMADALES, dans le Perigord, Diocèſe de Sarlat, Parlement & Intendance de Bordeaux, Election de Sarlat, a 210 habitans.

MONTMAGNIE, dans l'Iſle de France, Diocèſe, Parlement, Intendance & Election de Paris, a 428 habitans.

MONTMAHOUX, dans la Franche-Comté, Diocèſe, Parlement & Intendance de Beſançon, Bailliage & Recette d'Ornans, a 56 habitans.

MONTMAIN, dans la Bourgogne, Diocèſe de Châlon, Parlement & Intendance de Dijon, Bailliage & Recette de Nuits, a 114 habitans. Il eſt à trois lieuës de Nuits, une lieuë & demie de Seurre; la Saone paſſe à demi-lieuë, c'eſt pays de bois.

MONTMAIN, dans la Normandie, Diocèſe, Parlement, Intendance & Election de Roüen, a 279 habitans. M. le Prince de Rohan, & M. de Beaulieu en ſont les Seigneurs.

MONTMAJOUR, *Mons Major*, Abbaye de Filles, Ordre de S. Benoît, ſous le titre de S. Pierre. Elle n'eſt qu'à une lieuë de la Ville Archiépiſcopale d'Arles, au levant. Il en eſt fait mention dans les *Annal. Eccleſ. Franc. Ann.* 548. *pag.* 712. Mais comme l'on n'en trouve nulle notion en aucun autre endroit, il y a lieu de croire que c'eſt l'Abbaye ſuivante.

MONT-MAJOUR près d'Arles, *Mons Major juxta Arelatem*, Abbaye d'Hommes, Ordre de S. Benoît, au-delà d'Arles, & à cent cinquante lieuës de Paris. On a atribué ſa fondation à S. Trophime, Apôtre & premier Evêque d'Arles, ou à S. Hilaire Evêque du même Siége; & quelques-uns ont prétendu qu'il avoit été rétabli premierement par Childebert, fils du Grand Clovis, & en ſecond lieu par Charlemagne après les ravages des Sarafins; mais ſon établiſſement n'eſt point anterieur au X. ſiécle. Ce fut vers le milieu de ce ſiécle environ l'an 948. que Teucinde, Dame de grande condition, ayant acheté de l'Egliſe d'Arles le Mont-Major, moyennant certains échanges, en fit la ceſſion à quelques Hermites qui s'étoient retirez aux environs de la Grote où l'on dit que S. Trophime avoit coutume de prendre ſon repos & de ſe delaſſer des travaux de l'Epiſcopat. Cet endroit n'eſt éloigné qu'à une lieuë d'Arles. On l'appelle Mont-Majour, parce que c'eſt en effet la plus longue montagne, & la plus étenduë de toutes celles qui s'élevent de cette plaine marécageuſe. Teucinde, après toute la formalité requiſe pour l'échange, donna le Mont-Majour à Mauringe, qui étoit déja comme l'Abbé de tous les Solitaires raſſemblez en ce lieu, qu'elle mit ſous l'invocation de la Sainte Vierge & de S. Pierre le Prince des Apôtres. L'Acte autentique en fut paſſé à Arles l'an de Jeſus-Chriſt 974. le 13. des Calendes de Septembre, la trente-huitiéme année du regne de l'Empereur Conrad.

La Comteſſe Berthe qui avoit épouſé le Comte Raimond l'an 947. après la mort d'Hugues Roy d'Italie qu'elle appelle ſon oncle, ſuivant le fragment que le Pere Mabillon a produit d'une donation ſur l'an 960. n. 33. & qui fut faite le 4. des Calendes de Mars, la ſixiéme année du regne de Lothaire; cette Dame, dit-on, fit enſuite de grands biens à ce Monaſtére. On y compte juſqu'à préſent ſoixante & treize Abbez, dont le revenu eſt de vingt mille livres ou environ.

MONTMALIN ou S. Michel de Montmalin, dans le Poitou, Diocèſe de Poitiers, Parlement de Paris, Intendance de Poitiers, Election de Mauleon, a 1035 habitans.

MONTMALIN, dans la Franche-Comté, Diocèſe, Parlement & Intendance de Beſançon, Bailliage & Recette d'Arbois, a 146 habitans.

MONTMAQUE, dans la Picardie, Diocèſe de Soiſſons, Parlement de Paris, Intendance & Election de Soiſſons, a 186 habitans.

MONTMARAUT, Ville, dans le Bourbonnois, Diocèſe de Bourges, Parlement de Paris, Intendance de Moulins, Election de Montluçon, a 506 habitans. Il y a une Maîtriſe des Eaux & Forêts, & une Châtellenie Royale reſſortiſſante à la Sénéchauſſée de Moulins. Cette Ville eſt ſituée à cinq lieuës de Montluçon, ſur une hauteur; les habitans ſont ſujets à de fréquens paſſages des troupes; terres à ſeigle & à avoine; les pacages étendus, aſſez de foins, & un bon commerce de beſtiaux; il y a un Marché toutes les ſemaines, & par année ſix foires très-frequentées. M. le Duc d'Antin en eſt Seigneur.

MONTMARDELUI, dans la Bourgogne, Diocèſe d'Autun, Parlement & Intendance de Dijon, Bailliage & Recette d'Avalon, a 78 habitans.

MONTMARIN, dans la Champagne, Diocèſe de Reims, Parlement de Paris, Intendance de Châlons, Election de Rhetel, a 6 habitans.

MONTMARLON & Montoges, dans la Franche-Comté, Diocèſe, Parlement & Intendance de Beſançon, Bailliage & Recette de Salins, a 25 habitans.

MONTMARTIN, dans la Normandie, Diocèſe de Coûtances, Parlement de Roüen, Intendance de Caën, Election de Carentan, a 1170 habitans. C'eſt une groſſe Paroiſſe ſituée ſur la riviere de Vire; elle a titre de Comté, qui appartient à la Maiſon de Matignon. Il y avoit autrefois trois Cures; il n'y en a plus que deux, l'une étant réünie; elles ſont à la nomination dudit Seigneur de Matignon. Il y a auſſi un Château: c'étoit autrefois un Bourg, où il y avoit Marché qui eſt ôté aprèſent.

MONTMARTIN, Bourg, dans la Normandie, Diocèſe de Coûtances, Parlement de Roüen, Intendance de Caën, Election de Coûtances, a 408 habitans. C'eſt une Paroiſſe du quatriéme Doyenné du premier Archidiaconé de Coûtances, prés de Montchaton. Il y a encore une plus

plus grande quantité de Fourneaux à chaux qu'au Montchaton, & plus de petit bois-jean pour la cuire. Ce bois croît au milieu des champs, on ne le coupe qu'une fois de quatre ans en quatre ans. Il y a une grande place près l'Eglise où l'on tient par tradition qu'étoit autrefois la Foire de Guibray, qui fut transferée à Falaise du tems de la guerre des Anglois, qui venoient la piller aisément étant tout proche de la mer. Ce Bourg étoit considérable; on estime fort les lapins de sa garenne.

MONTMARTIN, dans la Picardie, Diocèse de Soissons, Parlement & Intendance de Paris, Election de Compiegne, a 137 habitans.

MONTMARTIN, dans la Franche-Comté, Diocèse, Parlement & Intendance de Besançon, Bailliage & Election de Vesoul, a 121 habitans.

MONTMARTIN, dans la Champagne, Diocèse de Langres, Parlement de Paris, Intendance de Châlons, Election de Bar-sur-Aube, a 88 habitans.

MONT-MARTRE, *Mons Martirum*, dans l'Isle de France, Diocèse, Parlement, Intendance & Election de Paris, a 1000 habitans environ. Ce Village est sur une hauteur au nord, près d'un des Fauxbourgs de Paris, auquel il donne son nom. C'est l'endroit où S. Denis & ses Compagnons souffrirent le Martire vers l'an 260. On l'appelloit autrefois *Mons Martis*, parce qu'il y avoit un Temple & les Idoles des Dieux Mars & Mercure. On y a bâti depuis une Chapelle, appellée des Martirs, & Guillaume Evêque de Paris, la donna avec le droit des dixmes aux Religieux de S. Martin, en 1098. mais trente cinq ans après Louis le Gros & Alix, Adelaïde, ou Adelais son épouse leur donnerent en échange S. Denis de la Chartre, & fonderent en 1133. la célébre Abbaye qu'on y voit aujourd'huy, pour des Religieuses Bénédictines. Cette Abbaye fut dédiée par Eugene III. La Chapelle des Martirs est distinguée en superieure & souteraine. On voit dans celle ci une statuë de S. Denis en marbre blanc. C'est l'endroit où l'on croit qu'il fut enterré avec ses Compagnons. On a beaucoup de vénération pour ce lieu, & l'on y voit presque toûjours un grand concours de peuple. Il y a dans l'Eglise une autre Chapelle dont l'inscription fait connoître que les premiers fondemens de la societé des Jésuites y ont été jettez. L'Abbaye, qui est sous la conduite d'une Abbesse à la nomination Royale, jouit de près de trente-six mille livres. Le Monastère est grand, bien situé, & entouré de Jardins d'une grande étenduë. Il y a dans le Village une Eglise Paroissiale dédiée à S. Pierre. En parcourant le tour de la montagne, on jouit d'une vûë très-belle & très-agréable; on découvre en plein la Ville de Paris, l'Abbaye de S. Denis, & quantité de Villages. Les environs sont remplis de moulins à vent. Il y a beaucoup de carrieres dont on tire continuellement le plâtre pour la consommation de Paris.

MONTMASON & ses dépendances, dans la Bourgogne, Diocèse de Langres, Parlement, Intendance, Bailliage & Recette de Dijon, a 283 habitans.

MONTMAUR, *Mons Mauri*, dans le haut Languedoc, Diocèse de Saint Papoul, Parlement & Intendance de Toulouse, Recette de S. Papoul, a 845 habitans.

MONTMAUR, dans le Dauphiné, Diocèse de Gap, Parlement & Intendance de Grenoble, Election de Gap, a 465 habitans.

MONTMAUR, dans le Dauphiné, Diocèse de Valence, Parlement & Intendance de Grenoble, Election de Montelimart, a 255 habitans.

MONTMAURE, dans le haut Languedoc, Diocèse de Lavaur, Parlement & Intendance de Toulouse, Recette de Lavaur, a 42 habitans.

MONTMEDY & Medibas, *Mons Mediacus*, *Mons Medius*, Ville, & Prevôté, dans le Luxembourg François, Diocèse de Trêves, Parlement & Intendance de Metz, Duché de Carignan, a 1160 habitans. Cette Ville quoique petite est distinguée en Ville haute ou ancienne, & Ville basse. L'ancienne Ville est sur une hauteur, & la basse au pied de la montagne, près des marais, sur la riviere de Cher. Cette Ville est très-forte; elle fut prise par les François en 1657. & leur a été cédée par la Paix des Pyrennées. C'est un Gouvernement de Place du Gouvernement Militaire du pays Messin, avec Etat Major. Elle est exempte de Subventions ou de Tailles.

MONTMEGIN, dans la Bourgogne, Diocèse d'Autun, Parlement & Intendance de Dijon, Bailliage, Grenier à sel & Recette de Semur en Brionnois, a 33 habitans. C'est un pays désert de montagnes & de buissons. Il y a quelques vignes dont l'entretien coûte plus qu'elles ne valent. L'Evêque d'Autun est Collateur de la Cure; la Maison basse de la Touche, qui est un arriere-Fief de la Baronie de Semur en dépend.

MONTMEJAN, Bourg, dans le Roüergue, Diocèse de Vâbres, Parlement de Toulouse, Intendance de Montauban, Election de Milhaud, a 165 habitans.

MONTMEIRAN, dans le Dauphiné, Diocèse de Vienne, Parlement & Intendance de Grenoble, Election de Vienne, a 1268 habitans.

MONTMEL ou S. Beauzilée de Montmel, dans le bas Languedoc, Diocèse de Montpellier, Parlement de Toulouse, Intendance & Recette de Montpellier, a 150 habitans.

MONTMELARD, dans la Bourgogne, Diocèse d'Autun, Parlement de Paris, Intendance de Dijon, Bailliage de Mâcon, Recette de Semur en Brionnois, Grenier à sel de Clayette, a 364 habitans. Le Fief de Villars, les Hameaux de Janneau, Drarut, Vieeles, Vanzelles, Vicoseffet, Villiers, Charnay & vingt-cinq Métairies en dépendent.

MONTMELAS, dans le Beaujollois, Diocèse de Lion, Parlement de Paris, Intendance de Lion, Election de Villefranche, a 93 habitans.

MONTMELIAN, *Mons Meliani*, dans la Champagne, Diocèse de Reims, Parlement de Paris, Intendance de Châlons, Election de Reims, a 156 habitans.

MONTMERAN, dans le Dauphiné, Diocèse de Valence, Parlement & Intendance de Grenoble, Election de Valence, a 116 habitans.

MONTMERLE, Bourg, dans la Bresse, en Bourgogne, Diocèse de Lion, Parlement & Intendance de Dijon, Recette de Bourg-en-Bresse, a 566 habitans. Il y a une Chartreuse.

MONTMERREY, Montmaire, *Mons Majoris*, *Mons Merus*, *Monmerreium*, *Mons Matrei*, *Mons Medii*, dans la Normandie, Diocèse de Séez, Archidiaconé du Houlme, Doyenné d'Ecouché, Parlement de Roüen, Intendance & Election d'Alençon, Bailliage & Vicomté d'Essey, a 774 habitans. Cette Paroisse est sur le chemin de Séez à Argentan, & également éloignée de ces deux Villes; son véritable nom est Mont-Maire, *Mons Majoris*, qui se trouve dans la Vie de S. Evremond, & les autres noms s'en sont formez par cor-

ruption. On appelle auſſi ce lieu *Mons mororis*, Mont de douleur, mais ce n'a été que dans quelques titres, depuis environ trois cens ans, & cela apparemment ſur la fauſſe tradition du pays, parce qu'on y a découvert pluſieurs tombeaux de pierre, ou que le lieu qui n'eſt qu'une grande campagne ſeroit fort propre à ſervir de champ de bataille, ou que le nom du Bourg de Monſtrée qui en eſt à demi-lieuë a du rapport avec la mort; qu'il en eſt de même de celui de la Paroiſſe du Cercueil qui eſt contiguë, & qu'il y a dans cette derniere Paroiſſe au milieu d'une bruyere une enceinte de terre élevée qu'on y veut faire paſſer pour un camp de Céſar, mais qui n'eſt manifeſtement que les ruines d'un Château qui y a été autrefois; de tout cela on a cru être en droit de ſuppoſer qu'il s'étoit effectivement donné quelque grand combat dans ce pays du tems des Romains, & que les tombeaux de Montmerrey étoient ceux des Héros qui y avoient perdu la vie. Cependant ils avoient ſeulement ſervi aux Moines qui avoient d'abord habité ce lieu, ou aux perſonnes de qualité qui avoient ſouhaité d'avoir leur ſépulture avec eux. Car c'eſt ce qu'on apprend encore de la vie de S. Evremond.

On y voit que S. Annobert, Evêque de Séez qui aſſiſta au Concile de Roüen, en 689. après avoir béni pour Abbé S. Evremond, dans l'Egliſe Cathedrale de S. Gervais, l'envoya au Mont du Maire, pour y établir un Monaſtére, & que cet Abbé y conſtruiſit trois Egliſes; la premiere en l'honneur de S. Martin Abbé de Verton; la ſeconde en l'honneur de la Sainte Vierge, & la troiſiéme en l'honneur de la Sainte Croix. Ce ſont ces Egliſes mêmes qui jointes au nom de Montmerré qui approche tant de celui de Mont-Maire, font reconnoître la ſituation de cette ancienne Abbaye; car quoique ces Egliſes euſſent été détruites par les Normans, cependant la vénération que les peuples avoient pour ce lieu les porta dans la ſuite à les relever; mais S. Martin Abbé de Verton leur étant peu connu, leur Egliſe fut miſe ſous l'invocation du grand S. Martin Archevêque de Tours; ils ne ſe méprirent pas pour la Chapelle de la Sainte Vierge, qui eſt celle autour de laquelle on a trouvé les tombeaux, & qui ſubſiſte toûjours. La troiſiéme Chapelle qui étoit entre l'une & l'autre fut démolie en 1655. ſur la permiſſion de M. de Médavy Evêque de Séez, parce qu'elle tomboit en ruine, & qu'on avoit beſoin de matériaux pour réparer celle de la Vierge qui n'étoit pas dottée non plus que l'autre. Il eſt dit qu'elle étoit ſous l'invocation de S. Jean, & peut-être par oubly de ſon premier titre qui étoit celui de la Sainte Croix, ſi elle n'avoit pas auſſi été dédiée ſous ſon nom.

Du reſte cette multiplicité d'Egliſes auroit ſuffi ſeule pour en inférer que des Solitaires auroient là autrefois fait leur demeure, parce qu'ils aimoient à multiplier ainſi les lieux de prieres, & d'ailleurs il n'y avoit qu'une dévotion particuliére des peuples pour cet endroit, qui eût pû les engager à les y bâtir, puiſque ces Egliſes ſont tout à l'extrémité de la Paroiſſe, & dans un terrain ſi incommode par le défaut d'eau, qu'elles n'étoient accompagnées que du Preſbytere, juſqu'au commencement de ce ſiécle qu'un des habitans y bâtit un Cabaret. Cette nouvelle maiſon a fait découvrir le puits du Monaſtére, ouvrage d'un grand travail dont on voit des veſtiges auprès du Cimétiere. Car la diſette d'eau que ſouffroit le Cabaretier lui fit entreprendre de le faire vuider en 1724. & il en vint à bout avec le ſecours du Curé qui en devoit profiter comme lui. Il eſt large, preſque tout taillé dans le roc, profond de cent quinze pieds, ayant au bas quatre portes de petites cavernes qui ſe regardent diamétralement, & que les Moines ne pouvoient avoir faites que pour y mettre à couvert leurs plus précieux effets dans les tems de guerre, où ils étoient ſujets à être pillez.

La nomination de la Cure de Montmerrey, & une partie des dixmes appartiennent à l'Abbaye de S. Martin de Séez, par conceſſion de pluſieurs Gentilshommes qui lui aumônerent de plus la Terre du Roſel, avec cent acres d'autres terres, & la Chapelle de S. Emerie; pourquoi ils eurent auſſi chacun leur gratification ſelon le droit qu'ils y avoient. Normand de Batevent eut ſept livres Manceaux, Richard fils d'Oſmond ſix livres, Guimond fils de Hugues ſix livres, Robert Malherbe quatre livres quinze ſols, Robert fils de Haimon cinquante ſols, & Guillaume de Clairay autant. C'étoit vers l'an 1080. Il falloit qu'il y eût autrefois un grand hêtre devant l'Egliſe Paroiſſiale qui eſt appellée dans un Cartulaire de cette Abbaye de prés de 400. ans *Eccleſia Sancti Martini de Sago de Montmerré*, & où il eſt dit qu'outre les deux tiers de la dixme, les Moines de Séez avoient encore la moitié de toutes les oblations des fidéles aux Fêtes de Noel, de l'Epiphanie, de la Purification, du Vendredy-Saint, de Pâques, de la veille & du jour de l'Aſcenſion, de l'Aſſomption & de la Touſſaints, & auſſi la moitié des prémices des lins, des chanvres, des agneaux, des cochons de lait, & des oyes. Cette Paroiſſe, dont le territoire eſt aſſez étendu, mais médiocrement fertile, a differens Hameaux appellez la petite Montrée où eſt une Hôtellerie, la Goafroirie, la Sonnegonniere, la Mulotiere, où eſt pareillement une Hôtellerie, que le commerce du pays d'Auge avec Alençon, le Maine & l'Anjou y a fait établir, & la Vilette qui eſt le plus conſidérable: il y a auſſi pluſieurs Fermes, & entr'autres celles du Val-heureux qui eſt un Fief, & de S. Yviere qui appartiennent à la Famille noble d'Aveſgo. M. le Maréchal de Médavy Seigneur du lieu y a une groſſe forge à fer, avec pluſieurs dépendances, & des fourneaux à chaux pour laquelle la pierre du pays eſt excellente. M. de Médavy ſon grand oncle étant Evêque de Séez s'étoit flatté à cauſe de la belle expoſition du lieu, que ſon terrain pierreux ſeroit propre à la vigne, il en fit planter quelques arpens qu'on cultiva durant pluſieurs années avec beaucoup de ſoin; mais il ne put jamais avoir le plaiſir du ſuccés Cette Paroiſſe eſt encore riche en carrieres de pierre de taille, qu'on eſtime beaucoup pour ſa blancheur & la fineſſe de ſon grain, qui la rend propre pour les ouvrages d'ornement.

MONTMEYAN, dans la Provence, Diocéſe de Riez, Parlement & Intendance d'Aix, Viguerie & Recette de Barioux, a 510 habitans.

MONTMILLIEN, dans la Bourgogne; il eſt ſitué ſur un côteau, prés de la petite riviere de S. Didier; C'eſt pays de Morvant, de forêts, de montagnes & de plaines. Il n'y a point de vignes. Ce lieu eſt de la Paroiſſe de la Roche. *Voyez* la Roche.

MONTMIRAIL, *Mons Mirabilis*, Ville, dans le Perche-Gouet, Diocéſe de Chartres, Parlement de Paris, Intendance d'Orleans, Election de Châteaudun, a 884 habitans. Cette Ville eſt ſituée ſur une montagne, à ſix lieuës de Vendôme, & à onze du Mans. C'eſt une ancienne Baronie. Elle eſt du reſſort du Préſidial de Chartres. Il y a un Chapitre & une Verrerie conſidérable.

MONTMIRAIL, dans le Dauphiné, Dio-

cèſe de Vienne, Parlement & Intendance de Grenoble, Election de Romans, à 96 habitans.

MONTMIRAIL, dans le Dauphiné, Diocèſe de Vienne, Parlement & Intendance de Grenoble, Election de Vienne, à 465 habitans.

MONTMIRAT, dans le bas Languedoc, Diocèſe d'Uzés, Parlement de Toulouſe, Intendance de Montpellier, Recette d'Uzés, à 69 habitans.

MONTMIREL, Ville, dans la Brie, Diocèſe de Soiſſons, Parlement de Paris, Intendance de Soiſſons, Election de Château-Thierry, à 1550 habitans. Cette Ville eſt ſituée ſur une montagne auprès du grand Morin, à quatre lieuës de Château-Thierry. Il y avoit autrefois une manufacture conſidérable de draps.

MONTMIREL-la-Ville, dans la Franche-Comté, Diocèſe, Parlement & Intendance de Beſançon, Bailliage & Recette de Dôle, à 285 habitans.

MONTMIREL-le-Châtel, dans la Franche-Comté, Diocèſe, Parlement & Intendance de Beſançon, Bailliage & Recette de Dôle, à 174 habitans.

MONTMOR, dans le Dauphiné, Diocèſe de Die, Parlement & Intendance de Grenoble, Election de Montelimart, à 268 habitans.

MONTMOREAU, Baronie, dans l'Angoumois, dont la Juſtice s'étend ſur quatre Paroiſſes, vaut au Marquis de Montmoreau cinq mille livres de rente.

MONTMOREAU ou S. Libard de Montmoreau, dans l'Angoumois, Diocèſe d'Angoulême, Parlement de Paris, Intendance de Limoges, Election d'Angoulême, à 455 habitans.

MONTMOREAU ou S. Amand de Montmoreau, dans l'Angoumois, Diocèſe d'Angoulême, Parlement de Paris, Intendance de Limoges, Election d'Angoulême, à 1185 habitans.

MONTMOREL, *Mons-Morellus*, *Morelli Mons*, Abbaye de l'Ordre des Chanoines Réguliers de S. Auguſtin, dans le Diocèſe d'Avranches, en Normandie. Cette Abbaye fut fondée en 1180. par Jean de Aſcouete, & les Seigneurs de Subligny & du Homme. Cette Abbaye a ſix mille deux cens livres de revenu, dont il y en a trois mille pour l'Abbé, & trois mille deux cens pour les Religieux, qui ſont réformez. M. l'Evêque de Marſeille en eſt Abbé.

MONTMORENCY, *Mons-Maurenciacus*, Ville, Duché, dans l'Iſle de France, Diocèſe, Parlement, Intendance & Election de Paris, à 1115 habitans. Cette Ville eſt ancienne: elle eſt ſituée à quatre lieuës de Paris, ſur une côte abondante en fruits. Elle a été érigée en 1551. en Duché-Pairie par Henry II. pour la Maiſon de Montmorency, qui eſt la plus ancienne & la plus illuſtre des Maiſons de France, puiſqu'elle a exercé les plus grandes Charges de la Couronne, depuis le commencement de la troiſiéme race de nos Rois, & qu'elle a été alliée à la Maiſon Royale. Cette Maiſon a fait pluſieurs Branches en France & dans les Pays-Bas, où elles tiennent un haut rang. La Ville de Montmorency a paſſé à la Maiſon de Condé, & a été de nouveau érigée en Duché ſous le nom d'Enguien, après la mort du dernier Henry Duc de Montmorency, qui avoit été Grand Amiral de France. La Branche de cette Maiſon la plus conſidérable eſt à préſent celle de Montmorency-Luxembourg, qui ne dégenere en rien de la grandeur de ſon extraction. Le Chapitre de ce lieu eſt uni à Congrégation de l'Oratoire, qui y entretient huit Prêtres; ils joüiſſent de trois mille livres de revenu & deſſervent la Cure. Il y a un Couvent de Mathurins, & une fort belle Maiſon, que le célébre le Brun a fait bâtir pour lui; elle appartient à préſent au Sieur Crozat le Jeune.

MONTMORENCY-Beaufort, dans la Champagne, Diocèſe de Châlons, Parlement de Paris, Intendance de Châlons, Election de Vitry, à 580 habitans. Le précedent nom de cette Terre eſt Beaufort, qui a été érigée en Duché pour la derniere Maiſon de Vendôme. Meſſieurs de Luxembourg-Montmorency l'ayant acquiſe, elle a été de nouveau érigée en Duché ſous le nom de Montmorency, à cauſe du nom de leur famille. Elle eſt Siége d'un Grenier à ſel du département de Troyes; ſa Juſtice releve de Chaumont.

MONTMORILLON en Billy, *Mons-Marillonis* ou *Morillonis*, dans le Bourbonnois, Diocèſe de Clermont, Parlement de Paris, Intendance & Election de Moulins, à 279 habitans. C'eſt une Collecte à quatorze lieuës de Moulins, cinq de l'Allier, pays de montagnes, terres de cailloux, à ſeigle & avoine d'aſſez bon rapport; les foins abondans: les pacages étendus dans la montagne: beaucoup de profit des beſtiaux, un canton de bois futayes appartenans à M. d'Evry; pluſieurs autres bois blancs ſervans aux habitans pour leurs beſtiaux: quelque commerce de cercles & de ſabots. M. d'Evry en eſt Seigneur.

MONTMORILLON en Vichy, dans le Bourbonnois, Diocèſe de Clermont, Parlement de Paris, Intendance & Election de Moulins, à 102 habitans. Même terrain, même commerce qu'à Montmorillon en Billy.

MONTMORILLON, Ville, dans le Poitou, Diocèſe de Poitiers, Parlement de Paris, Intendance & Election de Poitiers, à 2070 habitans. Cette Ville eſt Siége d'un Bailliage, d'une Sénéchauſſée, & d'une Maréchauſſée: elle eſt ſituée à dix lieuës de Poitiers, aux frontieres de la Marche, ſur la Gâtempe qui la ſépare en deux. Il y a un pont fort mauvais, par lequel les deux parties de la Ville ont communication. La plus ancienne qui eſt à l'orient, eſt ruinée. Il n'en reſte preſque plus rien. Il y a dans cette Ville une Paroiſſe, une Egliſe Collegiale, dont le Chapitre eſt compoſé d'un Prevôt & de quatre Chanoines qui ont peu de revenu. Il y a un Couvent conſidérable d'Auguſtins, qui entretiennent un Hôpital; ils ſont obligez de faire une aumône de lard en Carnaval, & de féves cuites en Carême. Il y a encore des Recolets & des Cordeliers. Il s'y tient trois Foires par an pour les laines & les beſtiaux.

MONTMORIN, dans l'Auvergne, Diocèſe de Clermont, Parlement de Paris, Intendance de Riom, Election de Clermont, à 660 habitans.

MONTMORIN, dans le Nebouſan, Diocèſe de Comenges, Parlement de Toulouſe, Intendance d'Auch, Recette de Nebouſan, à 367 habitans.

MONTMORIN, dans le Dauphiné, Diocèſe de Gap, Parlement & Intendance de Grenoble, Election de Gap, à 656 habitans.

MONTMOROT, Ville, dans la Franche-Comté, Diocèſe, Parlement & Intendance de Beſançon, Bailliage & Recette de Lons-le-Saunier, à 575 habitans. Cette petite Ville eſt le premier Siége de Judicature du grand Bailliage d'Aval; elle eſt à une lieuë de Lons-le-Saunier.

MONTMOROT, dans la Bourgogne, Diocèſe de Langres, Parlement & Intendance de Dijon, Bailliage & Recette de Châtillon, à 214 ha-

bitans. C'eſt une Commanderie de Malthe du grand Prieuré de Champagne.

MONTMORT-lès-Hameaux, *Mons-Mauri*, dans la Champagne, Diocèſe de Reims, Parlement de Paris, Intendance de Châlons, Election d'Epernay, a 655 habitans.

MONTMORT, dans la Bourgogne, Diocèſe d'Autun, Parlement & Intendance de Dijon, Bailliage de Montcenis, Grenier à ſel de Bourbon-Lancy, Recette d'Autun, a 192 habitans. Pluſieurs Hameaux en dépendent, Armery, Ozon, la France-Chevanne. Il y paſſe la riviere d'Arroux, qui peut être navigable. C'eſt pays de montagnes: terres maigres & ſabloneuſes. La Dame Abbeſſe de S. Jean le grand eſt Collatrice de la Cure. Il y a une Chapelle à Chevanne dédiée à S. Nicolas. L'Abbé de S. Rigaut en eſt Collateur.

MONTMOT, dans la Champagne, Diocèſe de Langres, Parlement de Paris, Intendance de Châlons, Election de Langres, a 31 habitans.

MONTMOULONS, dans le bas Armagnac, Diocèſe d'Auch, Parlement de Toulouſe, Intendance d'Auch, Election d'Aſtarac, a 260 habitans.

MONTMOYEN, dans la Bourgogne, Diocèſe de Langres, Parlement & Intendance de Dijon, Bailliage & Recette de Châtillon, a 136 habitans. Cette Paroiſſe eſt ſituée partie ſur une montagne, partie dans un vallon fort étroit. Il y paſſe une petite riviere, abondante en truites, nommée Dine, ſur laquelle il y a un petit pont à trois arcades; c'eſt pays de forêts, montagnes, rochers & vallons; la Cure eſt à la collation de l'Evêque de Langres.

MONTMURAT, dans l'Auvergne, Diocèſe de S. Flour, Parlement de Paris, Intendance de Riom, Election d'Aurillac, a 354 habitans.

MONTOILLOT, dans la Bourgogne, Diocèſe d'Autun, Parlement & Intendance de Dijon, Bailliage & Recette d'Arnay-le Duc, Grenier à ſel de Pouilly, a 129 habitans. C'eſt pays de montagnes du côté du levant, l'Evêque de Langres eſt Collateur de la Cure.

MONTOIRE-Remangol, dans la Bretagne, Diocèſe de Vannes, Parlement de Rennes, Intendance de Nantes, Recette de Vannes, a 110 habitans.

le MONTOIRE, dans la Bretagne, Diocèſe de Quimper, Parlement de Rennes, Intendance de Nantes, Recette de Quimper, a 136 habitans.

MONTOIRE-Bilis, dans la Bretagne, Diocèſe de Vannes, Parlement de Rennes, Intendance de Nantes, Recette de Vannes, a 368 habitans.

MONTOIRE-Radenac, dans la Bretagne, Diocèſe de Vannes, Parlement de Rennes, Intendance de Nantes, Recette de Vannes, a 110 habitans.

MONTOIRE, *Montorium*, *Mons-Aureus*, dans le Maine, Diocèſe du Mans, Parlement de Paris, Intendance de Tours, Election du Mans, a 105 habitans. La Cure eſt à la nomination de l'Abbé de S. Kales. Ses anciens Seigneurs devinrent Comtes de Vendôme, par le mariage d'Agnès de Vendôme avec Pierre de Montoire, vivant à la fin du douziéme ſiécle, comme on le verra ſur l'article de Vendôme.

MONTOIRE ou S. Nicolas de Montoire, dans la Touraine; la Cure eſt à la collation de l'Archidiacre d'Outre-Loire.

MONTOIRE ou S. Laurent de Montoire, dans la Beauce, Diocèſe de Blois, Parlement de Paris, Intendance d'Orleans, Election de Vendôme, a 1619 habitans. C'eſt une Châtellenie, ou l'un des Siéges particuliers du Bailliage de Vendôme; preſque toutes les Hautes Juſtices du bas Vendômois y reſſortiſſent. Il y a un Grenier à ſel. Cette petite Ville eſt ſituée ſur la Loire, à quatre lieues au-deſſous de Vendôme.

MONTOIRON, dans le Poitou, Diocèſe de Poitiers, Parlement de Paris, Intendance de Poitiers, Election de Châtellerault, a 249 habitans.

MONTOISON, dans le Dauphiné, près Valence, Diocèſe, Parlement & Intendance de Grenoble, Election de Valence, a 118 habitans. Ce lieu fait le titre d'une branche de la Maiſon de Clermont, qui a rendu le nom bien illuſtre, depuis Philbert de Clermont, Seigneur de Montoiſon, Capitaine de cinquante hommes d'armes, & Lieutenant Général des Armées du Roy Louis XII. mort en 1512. qui paſſoit pour l'un des plus grands Capitaines de ſon tems. Il eſt enterré dans l'Egliſe de Montoiſon; & c'eſt à lui à qui on fait honneur de cette deviſe: *A la recouſſe Montoiſon*, qui eſt écrite en lettres d'or, dans la baſſe-cour du Château de cette Terre; car on prétend qu'à la journée de Fornoue Charles VIII. ſe ſervit de ces termes en appellant ce Seigneur à ſon ſecours, lorſqu'il ſe vit fort preſſé par les ennemis, que Philbert de Clermont chargea alors avec la derniere vigueur. *Voyez* les notes d'Expilly ſur la vie du Chevalier Bayard.

MONTOLDRE, dans le Bourbonnois, Diocèſe de Clermont, Parlement de Paris, Intendance & Election de Moulins, a 340 habitans. C'eſt une Paroiſſe à ſept lieues de Moulins, à une lieue & demie de l'Allier en plaine; terres douces pour la plus grande partie, à cailloux, ne produiſant que du ſeigle aſſez abondant. Le tiers de terres à froment de rapport, d'orge & d'avoine; les foins aſſez abondans: les pacages très-étendus & bons, ce qui fait un profit des beſtiaux aſſez conſidérable: ils élevent leurs beſtiaux pour la plupart; il y a quelques cantons de bois de haute futaye & peu de taillis; il y a cinq ou ſix étangs qui appartiennent aux Dames de Gayette: il y a quelques fruits. Les Peres de Gayette en ſont Seigneurs.

MONTOLIEU ou Montoliou ou Montolion. *Voyez* Montonlieu.

MONTOLIVET, dans la Brie, Diocèſe de Troyes, Parlement de Paris, Intendance de Châlons, Election de Sezanne, a 164 habitans.

les MONTOLS, dans la Bourgogne, Diocèſe de Beſançon, Parlement & Intendance de Dijon, Bailliage & Recette d'Auſſonne, a 28 habitans.

MONTOLYMPE, ſur les frontieres de Champagne, Diocèſe de Reims, Parlement de Paris, Intendance de Châlons, Election de Reims, a 110 habitans. Louis XIV. y avoit fait conſtruire une Forteresſe, vis-à vis de Charleville: il l'a depuis fait raſer, & abattre le pont de communication qui étoit ſur la Meuſe, entre Charleville & cette Place.

MONTON, Marquiſat en Touraine, Election de Richelieu, dépendant de Loudun. Il appartient à M. de la Fuſiliere. Il y a 1030 habitans.

MONTONEAU, dans l'Angoumois, Diocèſe d'Angoulême, Parlement de Paris, Intendance de Limoges, Election d'Angoulême, a 250 habitans.

MONTONT, dans la Bretagne, Diocèſe & Parlement de Rennes, Intendance de Nantes, Recette de Rennes, a 386 habitans.

MONTONVILLER,

MONTONVILLER, dans la Picardie, Diocèſe d'Amiens, Parlement de Paris, Intendance d'Amiens, Election de Doulens, a 118 habitans.

MONTORCIER & Chaillot-S.-Michel, dans le Dauphiné, Diocèſe, Parlement, Intendance & Election de Grenoble, a 368 habitans.

MONTORDS, dans l'Auvergne, Diocèſe de Clermont, Parlement de Paris, Intendance de Moulins, Election de Gannat, a 255 habitans. Cette Paroiſſe eſt à une lieuë de la riviere de Sioulle, autant de S. Pourçain; les terres moitié en vignes, moitié en froment, ſeigle & avoine: peu de prez. La taille y eſt perſonnelle; la Cure vaut trois cens livres, & eſt à la collation de Meſſieurs de la Miſſion de Paris, à cauſe du Prieuré de S. Pourçain. Pojoux eſt un Hameau de cette Paroiſſe: elle eſt un ſimple Fief, faiſant partie du Duché de Bourbonnois. M. le Duc en eſt Seigneur, avec Meſſieurs de la Miſſion de Paris triennalement. La Poſte des Lettres eſt à la Ville de S. Pourçain.

MONTORE, dans la Normandie, Diocèſe d'Evreux, Parlement & Intendance de Roüen, Election de Pont-de-l'Arche, a 765 habitans. M. Danfreville en eſt Seigneur.

MONTORGE & Montagny, dans la Bourgogne, Diocèſe de Châlon, Parlement & Intendance de Dijon, Bailliage, Grenier à ſel & Recette de Châlon, a 210 habitans. La Paroiſſe eſt Montagny; c'eſt pays de montagnes & vignoble très-conſidérable.

MONTORMENTIER, dans la Champagne, Diocèſe de Langres, Parlement de Paris, Intendance de Châlons, Election de Langres, a 95 habitans.

MONTOT, dans la Franche-Comté, Diocèſe, Parlement & Intendance de Beſançon, Bailliage & Recette de Gray, a 118 habitans.

MONTOT & la Forge, dans la Champagne, Diocèſe de Langres, Parlement de Paris, Intendance de Châlons, Election de Chaumont, a 168 habitans.

MONTOT, dans la Bourgogne, Diocèſe de Châlon, Parlement de Paris, Intendance de Dijon, Bailliage de Mâcon, Juſtice & Grenier à ſel de S. Gengoux, Recette de Mâcon, a 358 habitans. Il eſt ſitué ſur la pente d'une haute montagne; il y a des vignes.

les MONTOT, près Verdun, dans la Bourgogne, Diocèſe de Châlon, Parlement & Intendance de Dijon, Bailliage & Grenier à ſel de Châlon, Recette d'Auſſonne, a 140 habitans. Il eſt ſitué au delà du Doux, entre Ciel & Verdun; c'eſt pays de plaines.

MONTOT, dans la Bourgogne, Diocèſe de Langres, Parlement, Intendance, Bailliage & Recette de Dijon, a 132 habitans.

MONTOT, dans la Bourgogne, Diocèſe de Langres, Parlement & Intendance de Dijon, Bailliage & Recette de Noyers, a 74 habitans.

MONTOT-lés-Montreal, dans la Bourgogne, Diocèſe d'Autun, Parlement & Intendance de Dijon, Balliage & Recette d'Avalon, a 56 habitans. Il eſt ſitué en pays plat, ſur la riviere de Serin.

MONTOU, dans le Blefois, Diocèſe de Blois, Parlement de Paris, Intendance d'Orleans, Election de Blois, a 350 habitans.

MONTOUCHAN. *Voyez* Montuchan.

MONTOULIERS, dans le bas Languedoc, Diocèſe de S. Pons, Parlement de Toulouſe, Intendance de Montpellier, Recette de S. Pons, a 255 habitans.

MONTOULIEU ou plutôt Montoliou, ſur la riviere d'Alzon, dans le haut Languedoc, Diocèſe de Carcaſſonne, Parlement & Intendance de Toulouſe, Recette de Carcaſſonne, a 1358 habitans. Il y a une Abbaye d'Hommes de l'Ordre de S. Benoît. Elle vaut à l'Abbé trois mille livres. Entre ſes Abbez on doit remarquer principalement D. Guillaume de Court, Docteur en Droit Canon, qui l'an 1336. aſſiſta à l'Aſſemblée tenuë pour la réforme de l'Ordre de S. Benoît. Il fut enſuite fait Cardinal-Prêtre du titre des quatre Saints Couronnez, puis ſacré Evêque de Tuſculum par le Pape Clement VI. l'an 1350. à Avignon le 15. des Cal. de Janvier. Il mourut à Avignon en 1361. Il y avoit autrefois en ce lieu une Manufacture conſidérable de draps, ſelon Catel.

MONTOULIEU, Juſtice Royale, dans le Comté & du Diocèſe de Comenges, Parlement de Toulouſe, Intendance d'Auch, Election de Comenges, a 318 habitans.

MONTOULIEU, dans le Comté de Foix, Diocèſe de Pamiers, Parlement de Toulouſe, Intendance & Recette de Rouſſillon, a 360 habitans.

MONTOULIEU, dans le bas Languedoc, Diocèſe d'Alais, Parlement de Toulouſe, Intendance de Montpellier, Recette d'Alais, a 159 habitans.

MONTOURNOIS, Bourg, dans le Poitou, Diocèſe de Luçon, Parlement de Paris, Intendance de Poitiers, Election de Fontenay, a 1418 habitans.

MONTOURUTIER, Bourg, dans le Maine, Diocèſe du Mans, Parlement de Paris, Intendance de Tours, Election de Mayenne, a 789 habitans.

MONTOUSSE', Juſtice Royale, dans le bas Armagnac, Diocèſe d'Aire, Parlement de Toulouſe, Intendance d'Auch, Election de Riviere-Verdun, a 310 habitans.

MONTOUSSE', dans le Forez, Diocèſe de Lion, Parlement de Paris, Intendance de Lion, Election de Roanne, a 385 habitans.

MONTOUSSIN, dans le Comté & du Diocèſe de Comenges, Parlement de Toulouſe, Intendance d'Auch, Election de Comenges, a 169 habitans.

MONTOUX, dans la Marche, Diocèſe de Limoges, Parlement de Paris, Intendance de Limoges, Election de Bourganeuf, a 82 habitans.

MONTOY, dans le pays Meſſin, Diocèſe, Parlement, Intendance & Recette de Metz, a 92 habitans.

le MONTOY, Hameau, dans la Champagne, Diocèſe de Châlons, Parlement de Paris, Intendance de Châlons, Election de Vitry, a 32 habitans.

MONTPAON, dans le Roüergue, Diocèſe de Vâbres, Parlement de Toulouſe, Intendance de Montauban, Election de Milhaud, a 310 habitans.

MONTPARDIAC, dans le bas Armagnac, Diocèſe d'Auch, Parlement de Toulouſe, Intendance d'Auch, Election d'Aſtarac, a 416 habitans.

MONTPATE', dans la Bourgogne, Diocèſe d'Autun, Parlement & Intendance de Dijon, Bailliage, Grenier à ſel & Recette d'Autun. C'eſt un Château où il y a un Fermier pour la Métairie, & un Vigneron, qui cultive environ cent cinquante ouvrées de vignes: il dépend de la Paroiſſe de Couches; c'eſt pays moitié de montagnes & moitié de plaines.

MONTPAVON, *Caſtrum de Monte Pavone*,

dans la Provence, Diocèſe d'Arles, Parlement & Intendance d'Aix, Viguerie & Recette de Taraſcon, a 368 habitans.

MONTPELLIER, *Monſpeſſullanus*, Ville, dans le bas Languedoc, Evêché ſuffragant de Narbonne, Parlement de Toulouſe, Siége d'une Intendance & d'une Recette, a 72000 habitans. Cette Ville eſt Siége de la Chambre des Comtes & de la Cour des Aydes de la Province. Il y a un Hôtel des Monnoyes, un Préſidial, une Sénéchauſſée, une Juſtice non reſſortiſſante, une Maîtriſe des Eaux & Forêts, une Maréchauſſée, une Juriſdiction des Juges-Conſuls, une Juriſdiction particuliere du petit Scel, une Univerſité fameuſe, particulierement pour la Medecine, & une Academie des Sciences & des Arts. Elle eſt ſituée ſur le Lez, à cent cinquante lieuës de Paris, à huit de Nîmes & à deux de la mer Mediterranée. Cette Ville doit ſon accroiſſement à la deſtruction des deux Villes de Maguelonne & de Suſtantion. Elle a commencé par un Village, que la ſœur de S. Folcrand Evêque de Lodéve donna à l'Evêque de Maguelonne en 975. ſous le regne de Lothaire. Cet Evêque donna quelque tems après ce Village en Fief à Guy, l'un des vaſſaux du Comte de Suſtantion. Depuis, après avoir eu pluſieurs Seigneurs de differentes familles, Monpellie eſt venu aux Rois d'Arragon, qui la donnerent aux Rois de Majorque leurs Cadets. Jacques III la vendit à Philippe le Bel cent vingt mille écus d'or en 1349. Son Univerſité a eu autrefois les plus ſçavans Juriſconſultes pour le Droit écrit, même avant ſa confirmation l'un de ſes Juriſconſultes ſe diſtingua à la formation de la Pragmatique Sanction ſous Louis XI. A préſent la Faculté de Medecine eſt une des plus célébres de l'Europe. Les Calviniſtes avoient fait une eſpece de République de Montpellier; mais Louis XIII. l'ayant priſe en 1622. après un très long ſiége, y fit conſtruire une belle Citadelle de figure quarrée, qui tient dans le devoir les Religionnaires, qui ont été en grand nombre dans ces cantons. C'eſt un Gouvernement de Place du Gouvernement Militaire de Languedoc.

Le Parlement de Toulouſe y a été transferé en 1566. & y a ſiégé pendant deux ans. Le Siége Epiſcopal de Maguelonne a été transferé à Montpellier l'an 1538. à la priere de François I. Son Diocèſe eſt compoſé de cent ſept Paroiſſes; l'Evêque jouït de trente-deux mille livres de revenu. Son Egliſe Cathédrale eſt dédiée à S. Pierre. La ſituation de cette Ville eſt très-ſaine; mais elle eſt mal conſtruite, une partie étant haute & l'autre baſſe: de maniere que les caroſſes ont beaucoup de peine à y rouler. Le ſexe y eſt très beau, le peuple poli & aimant la ſocieté. Le ſéjour de Montpellier eſt ſi ſalutaire, que l'on voit même des Anglois venir y chercher par leur réſidence, la gueriſon d'une maladie qu'ils appellent conſomption.

Les habitans de cette Ville font un grand commerce dans le Levant, ſur les côtes de Barbarie, & en Eſpagne, dont ils rapportent une grande quantité de laine, & de ſerges qu'ils préparent à la petite riviere du Lez. On y blanchit auſſi la cire jaune qui vient du Levant en grande quantité, & qui eſt plus eſtimée que celle de Hollande. Ses Manufactures de couvertures de laine, futaines, de tannerie & de liqueur, y apportent beaucoup d'argent; mais le commerce qui lui eſt particulier eſt celui du Verd-de gris, que l'on ne peut faire qu'à Montpellier & dans quelques Paroiſſes voiſines. Tous les efforts que l'on a faits dans toutes les Provinces de l'Europe d'en fabriquer de pareilles, ont été inutiles.

MONTPENSIER, Duché, dans l'Auvergne, Diocèſe de Clermont, Parlement de Paris, Intendance & Election de Clermont, a 486 habitans. Elle a été érigée en Duché-Pairie par François I. en 1538. vérifiée en 1608. en faveur d'une branche de la Maiſon de Bourbon, dont les biens ſont venus en celle d'Orleans.

MONTPEROUX, *Mons-Petroſus*, dans le Bourbonnois, Diocèſe de Clermont, Parlement de Paris, Intendance & Election de Moulins, a 130 habitans. C'eſt une Paroiſſe à ſept lieuës de Moulins, & quatre de l'Allier; pays de monticules: terres peſantes à ſeigle de bon produit: quelques vignes, peu de foins, pacages ſerrez, mais bons: un profit médiocre de beſtiaux, ſans étangs ni bois; cette Paroiſſe eſt à portée des Foires & Marchez du Donjon. Il y a quelques menus fruits. M. le Duc en eſt Seigneur.

Il y a une Abbaye d'Hommes, Ordre de Cîteaux, fille de Bonnevaux. Le feu prit à ce Monaſtére, & il fallut le détruire entiérement: mais par les ſollicitations de Dom Eſtienne Prinſtet, Prieur dans l'Ordre, & lors Procureur général de l'Ordre de Cîteaux à la Cour de Rome, & de Dom Jean-Baptiſte Grangier autre Prieur, il fut magnifiquement rétabli. La plupart des titres, comme tout ce qu'il y avoit de plus précieux, fut perdu par les flammes, & dans ce qu'elles ont épargné des titres, l'on trouve ſeulement l'Hiſtoire de trente de ſes Abbez. Elle a été fondée en 1126. Elle vaut environ deux mille livres.

MONTPEREUX, dans la Franche Comté, Diocèſe, Parlement & Intendance de Beſançon, Bailliage & Recette de Pontarlier, a 159 habitans.

MONTPESSAT, Bourg, dans le bas Languedoc, Diocèſe de Viviers, Parlement de Toulouſe, Intendance de Montpellier, Recette de Viviers, a 450 habitans.

MONTPESSIER, Bourg, dans la Saintonge, Diocèſe de Saintes, Parlement de Bordeaux, Intendance de la Rochelle, Election de Saintes, a 1112 habitans.

MONTPEYROUX, *Mons-petroſus*, dans le Roüergue, Diocèſe de Rodez, Parlement de Toulouſe, Intendance de Montauban, Election de Rodez, a 300 habitans.

MONTPEYROUX de Murat, dans le Roüergue, Diocèſe de Rodez, Parlement de Toulouſe, Intendance de Montauban, Election de Rodez, a 287 habitans.

MONTPEZAT, *Mons-Piſatus*, Ville, dans le Quercy, Diocèſe de Montauban, Parlement de Toulouſe, Intendance & Election de Montauban, a 318 habitans.

MONTPEZAT, Bourg, dans le Comté & du Diocèſe de Comenges, Parlement de Toulouſe, Intendance d'Auch, Election de Comenges, a 418 habitans.

MONTPEZAT, dans le bas Languedoc, Diocèſe de Nîmes, Parlement de Toulouſe, Intendance de Montpellier, Recette de Nîmes, a 364 habitans.

MONTPEZAT, dans la Guienne, Diocèſe, Parlement, Intendance & Election de Bordeaux, a 205 habitans.

MONTPEZAT, *Caſtrum de Monpeſato*, ou *de Monte Peſato*, dans la Provence, Diocèſe de Riez, Parlement & Intendance d'Aix, Viguerie & Recette de Mouſtiers, a 286 habitans. Quelques inſcriptions que l'on y a trouvées, font juger que ce lieu a été habité du tems des Romains.

MONTPIGMER, dans le haut Languedoc,

Diocèſe de Caſtres, Parlement & Intendance de Toulouſe, Recette de Caſtres, a 245 habitans.

MONTPINCHON, dans la Normandie, Diocèſe de Coûtances, Parlement de Roüen, Intendance de Caën, Election de Coûtances, a 1920 habitans.

MONTPINCON, Bois, de trois cens quatre-vingt-un arpens, de la Maîtriſe d'Argentan.

MONTPIRCON, Paroiſſe du Diocèſe & du ſecond Doyenné du premier Archidiaconé de Coûtances, Parlement de Roüen, Intendance de Caën, Election de Coûtances, a 438 habitans. Cette Terre appartient à M. le Marquis de la Salle qui lui a fait porter ſon nom avec permiſſion du Roy. Il y a un Château à la moderne, & dans la cour dudit Château une Chapelle bien rentée, avec titre de S. Julien; la ſainte Vierge & S. Laurent ſont Patrons de la Paroiſſe. On y tient le lendemain de la S. Laurent une belle Foire, dont les droits appartiennent au Seigneur. Cette Terre eſt une Châtellenie, dont dépendent pluſieurs Paroiſſes & Fiefs nobles. On y fait beaucoup de lin.

MONTPONT, dans la Champagne, Diocèſe de Troyes.

MONTPONT, Baronie, dans la Bourgogne, Diocèſe de Lion, Parlement & Intendance de Dijon, Bailliage de Châlon, Recette de S. Laurent, Grenier à ſel de Louhans, a 168 habitans. C'eſt pays de bois & de bruyeres; il s'y tient deux Foires aſſez conſidérables, le 4. Janvier & le 30. May.

MONTRABE, dans le haut Languedoc, Diocèſe, Parlement, Intendance & Recette de Toulouſe, a 688 habitans.

MONTRAMBERT, dans la Franche-Comté, Diocèſe, Parlement & Intendance de Beſançon, Bailliage & Recette de Dole, a 408 habitans.

MONTRAVERS, dans le Poitou, Diocèſe de Poitiers, Parlement de Paris, Intendance de Poitiers, Election de Thouars, a 340 habitans.

MONTRAUT, Abbaye. *Voyez* Gondom-lès-Montaſtruc.

MONTREAL, *Mons-Regalis*, Ville, dans le haut Languedoc, Diocèſe de Carcaſſonne, Parlement & Intendance de Toulouſe, Recette de Carcaſſonne, a 2992 habitans. Il en eſt beaucoup parlé dans l'Hiſtoire de la guerre des Albigeois; le Pape Jean XXII. y érigea autrefois une Egliſe Collegiale.

MONTREAL, Bourg, dans le Condomois, Diocèſe de Condom, Parlement & Intendance de Bordeaux, Election de Condom, a 268 habitans.

MONTREAL, Bourg, Comté, dans la Bourgogne, Diocèſe de Lion, Parlement & Intendance de Dijon, Bailliage & Recette de Bugey, a 509 habitans. Sa Juſtice reſſortit nuement au Parlement de Dijon; il y a une Mairie. La Communauté députe aux Aſſemblées de Bugey, elle eſt Siége d'un Mandement.

MONTREAL, dans le Dauphiné, Diocèſe, Parlement & Intendance de Grenoble, Election de Montelimart, a 361 habitans.

MONTREAL, dans le Comtat Venaiſſin, Diocèſe de Siſteron.

MONTREAL & la Boucheraſſe, Bourg, dans la Bourgogne, Diocèſe d'Autun, Parlement & Intendance de Dijon, Bailliage, Grenier à ſel & Recette d'Avalon, a 400 habitans. Ce Bourg eſt ſitué proche la riviere de Serin en Auxois, ſur la croupe d'une montagne d'environ une demi-lieuë. C'eſt pays de montagnes, de plaines & de vignes. Il y a une Châtellenie Royale & une Mairie; le nom de la Paroiſſe eſt S. Pierre: il y a une Egliſe Collegiale fondée en 1068. par Robert premier Duc de Bourgogne. Son Chapitre eſt composé de ſix Chanoines, dont le revenu pour chacun eſt de trois cens livres. L'Evêque d'Autun eſt Collateur de ces Benefices. Le Prieuré de S. Bernard, de l'Ordre de S. Auguſtin, peut valoir ſix cens livres. L'Abbé de S. Maurice en eſt Collateur; il y a encore une Chapelle de S. Barthelemy, qui vaut deux cens livres. Elle dépend de la Léproſerie.

MONTREAL & Laurac, dans le bas Languedoc, Diocèſe de Viviers, Parlement de Toulouſe, Intendance de Montpellier, Recette de Viviers, a 870 habitans.

MONTREAU ſur le Jard, dans le Gâtinois, Diocèſe de Sens, Parlement & Intendance de Paris, Election de Melun, a 108 habitans. Ce lieu eſt de la Châtellenie de Lorris.

MONTRECOUT, dans la Flandre Vallonne, Diocèſe de Cambray, Parlement de Doüay, Intendance de Lille, Subdelegation de Cambray, a 92 habitans.

MONTREDON, Ville, dans le bas Languedoc, Diocèſe de Narbonne, Parlement de Toulouſe, Intendance de Montpellier, Recette de Narbonne, a 303 habitans.

MONTREDON, dans le haut Languedoc, Diocèſe de Caſtres, Parlement & Intendance de Toulouſe, Recette de Caſtres, a 2780 habitans.

MONTREDON, dans l'Auvergne, Diocèſe de Clermont, Parlement de Paris, Intendance de Riom, Election de Clermont, a 560 habitans.

MONTREDON, dans le bas Languedoc, Diocèſe de Nîmes, Parlement de Toulouſe, Intendance de Montpellier, Recette de Nîmes, a 137 habitans.

MONTREGARD, dans le bas Languedoc, Diocèſe du Puy, Parlement de Toulouſe, Intendance de Montpellier, Recette du Puy, a 519 habitans.

MONTRELAIS, dans la Bretagne, Diocèſe de Nantes, Parlement de Rennes, Intendance & Recette de Nantes, a 586 habitans.

MONTRELET, dans la Picardie, Diocèſe d'Amiens, Parlement de Paris, Intendance d'Amiens, Election de Doulens, a 210 habitans.

MONTREMANT, dans le Lionnois, Diocèſe de Lion, Parlement de Paris, Intendance & Election de Lion, a 258 habitans.

MONTREN, dans le Perigord, Diocèſe de Perigueux, Parlement & Intendance de Bordeaux, Election de Perigueux, a 730 habitans.

MONTREQUIENNE, dans le pays Meſſin, Diocèſe, Parlement, Intendance & Recette de Metz, a 75 habitans.

MONTREST, dans l'Auvergne, Diocèſe de S. Flour, Parlement de Paris, Intendance de Riom, Election d'Aurillac, a 196 habitans.

le Grand MONTREVAUX, *Mons-Revelli*, petite Ville, Comté & Châtellenie, dans l'Anjou, Diocèſe d'Angers, Parlement de Paris, Intendance de Tours, Election d'Angers, a 480 habitans. Elle eſt ſituée dans le pays de Mauges, & a été bâtie par Foulques Nera. Cette Terre a donné ſon nom à une grande famille. Il s'y tient toutes les ſemaines un Marché fort conſidérable pour les beſtiaux.

le Petit MONTREVAUX, dans l'Anjou, Diocèſe d'Angers, Parlement de Paris, Intendance de Tours, Election d'Angers, a 360 habitans. L'on y a découvert une mine de plomb.

MONTREVEL ou Revet, *Mons-Rebelli*,

Comté, dans la Bourgogne, Diocèſe de Lion, Parlement & Intendance de Dijon, Bailliage & Recette de Breſſe, a 182 habitans. Il y a une Mairie: c'eſt le Chef-lieu d'un Mandement.

MONTREVEL, dans le Dauphiné, Diocèſe de Vienne, Parlement & Intendance de Grenoble, Election de Vienne, a 410 habitans.

MONTREUIL, *Monaſteriolum*, Ville, dans la Picardie, Diocèſe d'Amiens, Parlement de Paris, Intendance d'Amiens, Election de Doulens, a 3750 habitans. Cette Ville eſt Siége d'un Bailliage, d'un Comté & d'une Juſtice des Traittes. Elle eſt ſituée au midy de la Canche, à cinquante-quatre lieuës de Paris, & trois de la mer; c'eſt une place forte ſéparée en haute & baſſe Ville par une ſimple muraille. Elle a tiré ſon nom du Monaſtére de S. Sauve qui eſt ſon Egliſe principale, occupée par des Bénédictins non réformez, dont la fondation eſt trés-ancienne. Ils ont ſeize cens livres pour leur manſe, & l'Abbé Commandataire en tire douze mille livres.

Il y a une Collegiale dédiée à S. Firmin, dont le Chapitre eſt composé de ſept Chanoines, à la collation de l'Evêque d'Amiens. Il y a auſſi huit Paroiſſes, dont deux ſont hors la Ville. On y voit outre cela pluſieurs Couvents, un de Capucins, un de Carmes & une Abbaye de Filles de l'Ordre de S. Benoît, nommée ſainte Auſtreberte, qui a été transferée du lieu de ſa fondation prés Heſdin à Montreuil. Six Villages, qui ſont cenſez de ſa banlieuë, ne payent point de Tailles, & ne ſont point ſujets à la Gabelle. On y a cependant établi depuis peu un dépôt de ſel où l'on le diſtribue à ceux de la Ville & de la banlieuë à quatorze ſols le boiſſeau. Son Bailliage n'eſt qu'un Siége Royal, qui dépend du Bailliage d'Amiens, & dont la Prevôté d'Ardres releve. Elle avoit autrefois dans ſon reſſort les Villes de S. Mer, Teroüane, Heſdin & S. Pol. La Juſtice y eſt renduë ſuivant la Coûtume d'Amiens.

MONTREUIL-Bellay, *Monaſteriolum Berlaii*, Ville, Baronie, dans le Saumurois, Diocèſe de Poitiers, Parlement de Paris, Intendance de Tours, Chef-lieu d'une Election, a 1660 habitans.

Cette Ville eſt ſituée ſur le Thoüé, à quatre lieuës de Saumur, & autant de Loudun; elle rapporte ſa fondation à Foulques Nera. Elle tient ſon ſurnom de Bellay, du premier Seigneur qui la poſſeda. Il ſe nommoit Berlay, & ſon nom fut corrompu en celui de Bellay. On croit qu'il fut la tige de l'ancienne Maiſon de Bellay, qui fut éteinte vers l'an 1227. Il bâtit le Château & y établit un Monaſtére de l'Ordre de S. Benoît. Cette Ville a ſoutenu un ſiége mémorable depuis 1148. juſqu'en 1150. contre François Plantegeneſt Comte d'Anjou, qui l'ayant priſe, en fit démolir le Château; enſuite elle a paſſé dans l'ancienne Maiſon de Melun, de-là dans celle d'Harcourt, dont l'un des Seigneurs la fit environner de murailles; puis elle paſſa dans la Maiſon de Longueville. Aujourd'hui elle appartient à la Maiſon de Caſié. Sa Juriſdiction s'étend ſur pluſieurs Paroiſſes: il y a cent vingt hommages. Il y a auſſi une Maîtriſe des Eaux & Forêts, une Maréchauſſée & un Corps de Ville. La Cure eſt deſſervie par un Prieur Bénédictin de la Congrégation de S. Maur aſſiſté de quatre Religieux. Il y a dans le Château un Chapitre composé de quatorze Chanoines, dont l'ancien eſt Doyen. Les Prébendes valent trois cens livres. Les Seigneurs de Montreüil ont auſſi fondé un Hôpital dans la Ville, où il y a quatorze Religieux. Enfin il y a un Couvent d'Auguſtins établi depuis environ deux cens ans.

MONTREUIL, Bourg, dans le Poitou, Diocèſe de la Rochelle, Parlement de Paris, Intendance de Poitiers, Election de Fontenay, a 585 habitans.

MONTREUIL, Bourg, dans la Normandie, Diocèſe de Liſieux, Parlement de Roüen, Intendance d'Alençon, Election de Bernay, a 725 habitans.

MONTREUIL, Bourg, dans l'Anjou, Diocèſe d'Angers, Parlement de Paris, Intendance de Tours, Election de la Fléche, a 272 habitans.

MONTREUIL, Château, dans la Touraine, Diocèſe de Tours, Parlement de Paris, Intendance de Tours, Election d'Amboiſe, a 422 habitans. C'eſt une Paroiſſe, dont la Cure eſt à la collation de l'Archevêque de Tours.

MONTREUIL, dans la Normandie, Diocèſe de Séez, Parlement de Roüen, Intendance d'Alençon, Election de Falaize, a 421 habitans.

MONTREUIL, dans la Picardie, Diocèſe de Beauvais, Parlement de Paris, Intendance de Soiſſons, Election de Clermont, a 405 habitans.

MONTREUIL, dans la Normandie, Diocèſe, Parlement, Intendance & Election de Roüen, a 424 habitans. C'eſt aux Religieux de Bonport.

MONTREUIL, dans la Normandie, Diocèſe de Coûtances, Parlement de Roüen, Intendance de Caën, Election de S. Lo, a 416 habitans. Madame la Marquiſe d'Auvers en eſt Dame & Patrone: elle y a ſon Château.

MONTREUIL, dans la Beauce, Diocèſe de Chartres, Parlement & Intendance de Paris, Election de Dreux, a 395 habitans.

MONTREUIL, dans la Normandie, Diocèſe de Liſieux, Parlement & Intendance de Roüen, Election de Pont-l'Evêque, a 178 habitans.

MONTREUIL, dans la Normandie, Diocèſe de Séez, Parlement de Roüen, Intendance d'Alençon, Election d'Argentan, a 172 habitans. C'eſt le Siége d'un petit Bailliage, qui reſſortit au Bailliage d'Alençon.

MONTREUIL-aux-Lions, dans la Brie, Diocèſe de Soiſſons, Parlement de Paris, Intendance de Soiſſons, Election de Château-Thierry, a 772 habitans.

MONTREUIL-Bellefroy, Hameau, dans l'Anjou, Diocèſe d'Angers, Parlement de Paris, Intendance de Tours, Election d'Angers, a 155 habitans.

MONTREUIL-Bonin, Ville, dans le Poitou, Diocèſe de Poitiers, Parlement de Paris, Intendance & Election de Poitiers, a 576 habitans. Il y a eu autrefois une fabrique de Monnoyes pour les Comtes de Poitiers.

MONTREUIL des Landes, dans la Bretagne, Diocèſe & Parlement de Rennes, Intendance de Nantes, Recette de Rennes, a 386 habitans.

MONTREUIL en Laſſay, Bourg, dans le Maine, Diocèſe du Mans, Parlement de Paris, Intendance de Tours, Election du Mans, a 412 habitans.

MONTREUIL-hors-Viroflay, dans l'Iſle de France, Diocèſe, Parlement, Intendance & Election de Paris, a 1360 habitans.

MONTREUIL-le-Henry, dans le Maine, Diocèſe du Mans, Parlement de Paris, Intendance de Tours, Election de Château du Loir, a 640 habitans.

MONTREUIL-les-Bois, Bourg, dans l'Iſle de France, Diocèſe, Parlement, Intendance & Election de Paris, a 2760 habitans.

MONTREUIL-les-Dames, Abbaye de Filles de l'Ordre de Citeaux, dans le Diocèſe de Laon. Cette Abbaye fut d'abord fondée en 1136. par Barthelemy Evêque de Laon, à deux lieuës d'Aveſne,

d'Aveſne, d'où elle a été transferée aux pieds de la Ville de Laon en une Léproſerie. L'on y conſerve la ſainte Face de Nôtre-Seigneur; c'eſt une copie de celle qui eſt à Rome. Pluſieurs habiles Critiques ont échoué dans l'explication des mots Sclavons qui en forment l'inſcription; mais l'explication qu'en a donné le Prince Kourakin, a réſolu la difficulté; d'autres prétendent que c'eſt le voile même, dont ſainte Veronique eſſuya la Face du Sauveur, & que le Pape Urbain IV. auparavant Jacques Pantaleon, natif de Troyes en Champagne, & Archidiacre de Laon, envoya à ſa ſœur Abbeſſe de cette Maiſon.

MONTREUIL-lès-Montjay, dans la Bourgogne, Diocèſe de Beſançon, Parlement & Intendance de Dijon, Bailliage & Recette de Châlon, Reſſort de S. Laurent, a 282 habitans.

MONTREUIL ſous Therain, dans la Picardie, Diocèſe de Beauvais, Parlement & Intendance de Paris, Election de Beauvais, a 130 habitans.

MONTREUIL ſur Blaiſe, dans la Champagne, Diocèſe de Sens, Parlement de Paris, Intendance de Châlons, Election de Joinville, a 123 habitans.

MONTREUIL ſur Loir, Bourg, dans l'Anjou, Diocèſe d'Angers, Parlement de Paris, Intendance de Tours, Election d'Angers, a 390 habitans.

MONTREUIL ou S. Jacques de Montreuil, dans le Nivernois, Diocèſe de Nevers, Parlement de Paris, Intendance de Moulins, Election de Nevers, a 121 habitans.

MONTREUIL ſur Mayenne, Bourg, dans l'Anjou, Diocèſe d'Angers, Parlement de Paris, Intendance de Tours, Election d'Angers, a 745 habitans.

MONTREUIL ſur Perouſe, dans la Bretagne, Diocèſe & Parlement de Rennes, Intendance de Nantes, Recette de Rennes, a 368 habitans.

MONTREUIL ſur Tonnance, dans la Champagne, Diocèſe de Sens, Parlement de Paris, Intendance de Châlons, Election de Joinville, a 212 habitans.

MONTREUIL-le-Chetif, Bourg, dans le Maine, Diocèſe du Mans, Parlement de Paris, Intendance de Tours, Election du Mans, a 448 habitans.

MONTREUIL ſur Sarthe, dans le Maine, Diocèſe du Mans, Parlement de Paris, Intendance de Tours, Election du Mans, a 108 habitans.

MONTREUX-le-Château, dans la haute Alſace, Diocèſe de Baſle, Conſeil Souverain & Intendance d'Alſace, Bailliage de Delle, a 130 habitans.

MONTREUX le-Jeune, dans la haute Alſace, Diocèſe de Baſle, Conſeil Souverain & Intendance d'Alſace, Bailliage de Delle, a 55 habitans.

MONTREUX-le-Vieux, dans la haute Alſace, Diocèſe de Baſle, Conſeil Souverain & Intendance d'Alſace, Bailliage de Delle, a 30 habitans.

MONTREZOR, *Mons Theſauri*, Bourg, Comté, dans la Touraine, Diocèſe de Tours, Parlement de Paris, Intendance & Election de Tours, a 612 habitans. Ce Bourg eſt ſitué ſur l'Indre à trois lieuës de Loches. C'eſt un ancien Comté, puiſque l'on trouve un Bouchard Seigneur de Montrézor, qui portoit le nom de Comte dès l'année 1092. Cependant le titre en fut renouvellé par création expreſſe, en faveur de la Maiſon de Bourdeille. Le Château de ce lieu doit ſon commencement à Foulques Nera, Comte d'Anjou. Il y a quatre Châtellenies, & quarante Fiefs qui en dépendent. Il y a un Chapitre conſidérable, compoſé d'un Doyen, d'un Chantre, de ſix Chanoines & quatre Semi-prébendes, dont les Benefices ſont à la collation du Seigneur, qui eſt à préſent le Duc de S. Agnan, qui l'a acquiſe de M. le Duc d'Orleans, & des Créanciers de Madame de Guiſe. La Cure eſt à la nomination de l'Abbé de S. Genoux de Bourges.

MONTRIBLOU, Baronie, dans la Bourgogne en Breſſe, Diocèſe de Lion, Parlement & Intendance de Dijon, Recette de Bourg en Breſſe, a 386 habitans.

MONTRIBOURG, dans la Bourgogne, Diocèſe de Langres, Parlement & Intendance de Dijon, Bailliage d'Arc, Grenier à ſel & Recette de Châtillon, a 128 habitans.

MONTRICHARD, *Mons Tricardi*, Ville Royale, dans la Touraine, Diocèſe de Tours, Parlement de Paris, Intendance de Tours, Election d'Amboiſe, a 1390 habitans. Elle eſt Siége d'un Grenier à ſel, d'un Bailliage & d'une Maréchauſſée dépendante de celle de Tours. Cette Ville eſt ſituée ſur une montage auprès du Cher, à ſix lieuës de Blois; ſa ſituation lui a donné ſon nom par la facilité que ſes habitans avoient de faire des courſes ſur les autres, ſans en craindre de retour. Philippe-Auguſte a eu beaucoup de peine à la prendre. Foulque Nera Comte d'Anjou en fit bâtir le Château l'an 1010. mais comme elle étoit ſur le territoire des Seigneurs d'Amboiſe, ils s'en emparerent ſur les Comtes d'Anjou: l'un d'eux la vendit à Guillaume d'Harcourt ſon gendre, qui l'échangea avec Louis XI. Henry III. la vendit depuis au Comte de Limour, d'où elle a paſſé à la Maiſon de Sourdis; elle a été depuis au Marquis Deffiat. Montrichard a deux Paroiſſes; l'une ſous le titre de ſainte Croix, dans le Château, & l'autre dans le Fauxbourg: elle eſt dédiée ſous le vocable de Nôtre-Dame de Nanteuil; c'eſt un Prieuré dépendant de l'Abbaye de Pont-le-Voye. Il y a outre cela au milieu de la Ville une Chapelle & un Hôpital avec un Convent d'Urſulines. Il y avoit ci-devant des Bernardines. Hors de la Ville eſt une autre Chapelle, où l'on a érigé une Confrerie ſous le titre de Nôtre Dame du Mont-Carmel. Cette Ville a quatre Fauxbourgs, dont le principal s'appelle Nanteuil. Elle a hors de ſon enceinte pluſieurs ſouterrains couverts de jardins & de vignes. Elle eſt voiſine d'une forêt conſidérable.

MONTRIGAUD, *Mons Rigaldi*, dans le Dauphiné, Diocèſe de Vienne, Parlement & Intendance de Grenoble, Election de Romans, a 860 habitans.

MONTRINBAUX, dans le Nivernois, Diocèſe de Nevers, Parlement de Paris, Intendance de Moulins, Election de Nevers, a 68 habitans. C'eſt un Hameau, ſitué en pays de montagnes; terres à ſeigle & à avoine: les foins ſuffiſans pour la nourriture des beſtiaux, fort peu de bois & de légumes, point de menus fruits. M. le Duc de Nevers en eſt Seigneur.

MONTRODAT, dans le bas Languedoc, Diocèſe de Meande, Parlement de Toulouſe, Intendance de Montpellier, Recette de Mende, a 568 habitans.

MONTROL-Savart, Bourg, dans le Poitou, Diocèſe de Limoges, Parlement de Paris, Intendance de Poitiers, Election de Confolans, a 1630 habitans.

MONTROLLAND, *Mons-Rollandus*, Prieuré Conventuel d'Hommes, Ordre de S. Benoît, Congrégation de Lorraine, c'eſt-à-dire, de

S. Vanne & de S. Hidulphe. Il eſt ſitué vers Dôle, au Diocèſe de Beſançon; les Bénédictins y ont un College.

MONTROLLET, Bourg, dans le Poitou, Diocèſe de Poitiers, Parlement de Paris, Intendance de Poitiers, Election de Thouars, à 969 habitans.

MONTROND, *Mons-Rotundus*, Bourg & Château, dans le Berry, Diocèſe de Bourges, Parlement de Paris, Intendance de Bourges, Election de S. Amand, à 368 habitans. C'eſt ce Château ſi connu par le ſiége qu'il a ſoutenu en 1652. contre l'armée du Roy, commandée par le Comte de Palluau. Ce Château a été bâti par les Seigneurs de la Maiſon d'Albret, ſur le haut d'une montagne où l'on ne peut monter que par un ſentier. Henry de Bourbon deuxiéme Prince de Condé l'avoit fortifié avec beaucoup de ſoins, & muni de toutes ſortes de proviſions; de ſorte qu'il ſoutint le ſiége un an entier, ne s'étant rendu que le 3. Septembre 1652. Les fortifications en furent détruites; mais le Château ſubſiſte encore, & l'on y voit par tout les Armes de la Maiſon d'Albret.

MONTROND, dans le Forez, Diocèſe de Lion, Parlement de Paris, Intendance de Lion, Election de Montbriſon, à 438 habitans.

MONTROND, dans la Franche-Comté, Diocèſe, Parlement & Intendance de Beſançon, Bailliage & Recette de Poligny, à 192 habitans.

MONTROND, dans la Normandie, Diocèſe de Séez, Parlement de Roüen, Intendance & Election d'Alençon, Bailliage & Vicomté d'Eſſey, à 175 habitans. La Cure qui eſt ſous le titre de S. Paterne eſt à la nomination du Seigneur temporel. Jean d'Avoiſe, Chevalier Seigneur d'Avoiſe, y nomma en 1482. ce que firent auſſi Pierre du Queſnel, Chevalier Seigneur de Coupigny, l'un des cent Gentilshommes de la Maiſon du Roy en 1528. Philippe Labbé Ecuyer, Licentié en Medecine en 1551. Jean Mauger Ecuyer, Seigneur du Fay, Habondant, Gonſſainville & la Foreſt, en 1575. & 1598. au droit de Marguerite Labbe ſa femme, & de ſes enfans; & Charles de Foucques, Ecuyer, Seigneur du Meſnil-Manetot, en cette derniere année, comme ayant épouſé la fille dudit Mauger & de ladite Labbé. François Maſſard Eſcuyer, Seigneur de Maneru & Marguerite le Roy ſa femme y préſenterent auſſi en 1575. & en 1654. ce fut Suzanne Dubu veuve du Sieur Germain-Ricœur, qui avoit acheté la Terre que le Sieur Ricœur ſon petit-fils poſſede à préſent. *Archiv. de l'Ev. de Séez* Cette Terre appartenoit en 1249. à Hugues du Buiſſon Chevalier, qui s'étant croiſé pour la Terre ſainte, vendit au Chapitre de Séez un pré avec onze ſols & deux poules de rente dans Montrond, du conſentement de ſa femme, la ſomme de vingt-trois livres tournois; Jean de Montrond Ecuyer ſon fils aîné, confirma en 1256. une autre vente qu'Hugues Barbor avoit fait au même Chapitre, & Philippe mere de ce dernier, de ſon chef Dame de Montrond, avoit renoncé en 1254. à rien demander aux Religieux de S. Jean de Falaiſe, des donations qu'Hugues ſon mari leur avoit faites. On trouve auparavant Serlon de Montrond, pour l'ame duquel ſa femme & ſon fils donnerent un pré ſitué ſur l'Odon, aux Moines de S. Martin de Séez; & Richard de Montrond garand d'une autre donation pour cette Abbaye au douziéme ſiécle. *Titres de ces Egliſes.*

MONTROND, dans la Franche-Comté, Diocèſe, Parlement, Intendance, Bailliage & Recette de Beſançon, à 146 habitans.

MONTROND, dans le Dauphiné, Diocèſe de Gap, Parlement & Intendance de Grenoble, Election de Gap, à [illegible] habitans.

MONTROND & Montoury, dans la Brie, Diocèſe de Soiſſons, Parlement de Paris, Intendance de Soiſſons, Election de Château-Thierry, à 138 habitans.

le MONTROTI, dans la Normandie, Diocèſe, Parlement & Intendance de Roüen, Election de Lions, à 135 habitans. C'eſt à l'Abbaye de Mortemer.

MONTROTTIER, Bourg, dans le Lionnois, Diocèſe de Lion, Parlement de Paris, Intendance & Election de Lion, à 925 habitans.

MONTROUGE, dans l'Iſle de France, Diocèſe, Parlement, Intendance & Election de Paris, à 168 habitans.

MONTROUIL, dans la Normandie, Diocèſe de Lilieux, Parlement & Intendance de Roüen, Election de Pont-l'Evêque, à 76 habitans.

MONTROUVEAU, dans la Beauce, Diocèſe de Blois, Parlement de Paris, Intendance d'Orleans, Election de Vendôme, à 180 habitans.

MONTROUZIER, dans le haut Languedoc, Diocèſe d'Alby, Parlement & Intendance de Toulouſe, Recette d'Alby, à 128 habitans.

le MONTROY, dans la Normandie, Diocèſe, Parlement & Intendance de Roüen, Election de Lions, à 442 habitans.

MONTROZ, dans la Franche-Comté, Diocèſe, Parlement & Intendance de Beſançon, Bailliage & Recette de Veſoul, à 15 habitans.

MONTROZIERS, Ville, dans le Roüergue, Diocèſe de Rodez, Parlement de Toulouſe, Intendance de Montauban, Election de Rodez, à 596 habitans.

MONTRU'LLOU. C'eſt une des Châtellenies du Duché de Nevers.

MONTRY, dans la Brie, Diocèſe de Meaux, Parlement & Intendance de Paris, Election de Meaux, à 388 habitans.

MONTS, *Montes*, dans la Champagne, Diocèſe de Toul, Parlement de Paris, Intendance de Châlons, Bailliage & Election de Chaumont, à 110 habitans. La Cure eſt à la collation du Prieur Titulaire de S. Jacques du Mont. Son Egliſe Paroiſſiale eſt dédiée à S. Barthelemy; le Fief de Montarby en dépend.

MONTS, Prieuré, dans le Diocèſe de Paris: ſon revenu eſt de ſept cens livres.

MONTS, dans la Normandie, Diocèſe de Bayeux, Parlement de Roüen, Intendance & Election de Caën, à 544 habitans.

les MONTS, dans la Champagne, Diocèſe de Troyes, Parlement de Paris, Intendance de Châlons, Election de Troyes, à 520 habitans.

MONTS, Bourg, dans le Poitou, Diocèſe de Poitiers, Parlement de Paris, Intendance de Tours, Election de Richelieu, à 486 habitans.

MONTS, dans le Perigord, Diocèſe de Sarlat, Parlement & Intendance de Bordeaux, Election de Sarlat, à 240 habitans.

MONTS, dans le haut Languedoc, Diocèſe, Parlement, Intendance & Recette de Toulouſe, à 236 habitans.

MONTS, dans le bas Languedoc, Diocèſe d'Uzés, Parlement de Toulouſe, Intendance de Montpellier, Recette d'Uzés, à 139 habitans.

MONTS, dans le bas Languedoc, Diocèſe du Puy, Parlement de Toulouſe, Intendance de Montpellier, Recette du Puy, à 42 habitans.

MONTS, dans l'Armagnac, Diocèſe d'Auch,

Parlement de Toulouſe, Intendance d'Auch, Election d'Armagnac, a 360 habitans.

MONTS, dans la Provence, Diocèſe de Fréjus, Parlement & Intendance d'Aix, Viguerie & Recette de Draguignan, a 186 habitans.

MONTS-lès-S. Paul, dans le bas Languedoc, Diocèſe du Puy, Parlement de Toulouſe, Intendance de Montpellier, Recette du Puy, a 490 habitans.

MONTS-S. Quintin. *Voyez* Mont-S. Quentin.

MONTSALIE', *Mons-Seilicus*, dans la Provence, Diocèſe d'Apt, Parlement & Intendance d'Aix, Bailliage & Recette d'Apt, a 518 habitans.

MONTSALUY, *Mons Salvii*, Bourg, dans le haut Languedoc, Diocèſe d'Alby, Parlement & Intendance de Toulouſe, Recette d'Alby, a 159 habitans.

MONTSALUY, Bourg ou petite Ville, dans l'Auvergne, Diocèſe de S. Flour, Parlement de Paris, Intendance de Riom, Election d'Aurillac, a 610 habitans. Ce lieu eſt ſitué ſur le paſſage du Languedoc en Limoſin.

MONTSALUY, dans le diſtrict d'Aurillac en Auvergne. C'eſt une Prevôté de l'Ordre de S. Auguſtin, dont le Prevôt a toute la Juriſdiction d'un Abbé. Elle a été fondée ſous le Pontificat d'Eſtienne V. Evêque de Clermont, par Berenger Vicomte de Carlet; mais on ignore l'année.

MONTSAUCHE, dans le Nivernois, Diocèſe de Nevers, Parlement de Paris, Intendance de Moulins, Election de Nevers, a 526 habitans. C'eſt une Paroiſſe, dont la moitié eſt dans l'Election de Nevers, dans un pays de montagnes, ſec & ſterile; les terres n'y produiſent que peu de ſeigle, bled noir & avoine: une aſſez bonne nourriture des beſtiaux. Les habitans travaillent au bois de moule, pour le Seigneur qui eſt M. le Marquis de Choiſeüil.

MONTSAUCHE, dans le Nivernois, Diocèſe de Nevers, Parlement de Paris, Intendance de Moulins, Election de Châteauchinon, a 155 habitans. C'eſt une Paroiſſe ſituée dans la montagne, en pays froid & ſterile; les terres ne rapportent que du ſeigle, bled noir & de l'avoine; mais pas aſſez pour la nourriture des habitans: les foins aſſez abondans pour la nourriture des beſtiaux, qui eſt leur unique reſſource. M. de Choiſeüil eſt Seigneur de ce lieu.

MONTSAULNEZ, dans le haut Languedoc, Diocèſe de Comenges, Parlement & Intendance de Toulouſe, Election de Comenges, a 272 habitans.

MONTSEGUR, dans la Provence, Diocèſe, Parlement & Intendance d'Aix, Viguerie & Recette des Terres adjacentes, a 418 habitans.

MONTSEVERAUX, dans le Dauphiné, Diocèſe de Vienne, Parlement & Intendance de Grenoble, Election de Vienne, a 268 habitans.

MONTSEUGNY, dans la Franche-Comté, Diocèſe, Parlement & Intendance de Beſançon, Bailliage & Recette de Gray, a 142 habitans.

MONT-SION, *Mons-Sion*, Abbaye de Filles, Ordre de Citeaux, fille de Thoronet, & unie à l'Ordre l'an 1244. Elle eſt ſituée dans la Provence près Marſeille, & y a été transferée l'an 1361. Voici l'Hiſtoire de ſa fondation. Pierre Bremond, Prevôt (*Præpoſitus*) de l'Egliſe de Marſeille & ſes Freres uterins, Raymond & Iterius, avec Aleard leur Couſin, iſſus d'une très noble & très-ancienne Famille de Marſeille, mais qui eſt éteinte depuis deux cens ans, fonderent au commencement du treiziéme ſiécle l'Egliſe & l'Hôpital de S. Michel des Iteres (c'eſt ainſi qu'on la nommoit) & l'enrichirent de pluſieurs donations. L'an 1214. ils en firent une ceſſion au Monaſtère des Iſles d'Hieres, (*Inſularum de Areis*) en ſe réſervant ſeulement le droit de patronage. Mais comme l'hoſpitalité n'y étoit pas exercée dans toute la ferveur qu'ils ſouhaiterent, ils y appellerent leur parente Nicole de Roquefort, Abbeſſe de S. Pons de Gemenos, Ordre de Citeaux, afin qu'elle y établît une Maiſon de ſon Ordre. Nicole obtint à ce ſujet un Bref de la Cour de Rome par le moyen d'Innocent IV. qui étoit pour lors à Lion, & l'an 1245. commença le Monaſtére de ſainte Marie de Mons-Sion. Il fut d'abord ſujet à celui de S. Pons de Gemenos, & par l'autorité du même Pontife, il fut ſoumis à celui de Thoronet. L'an 1563. ces Religieuſes ſe laſſérent de vivre en commun, & commencerent à vivre en leur particulier, & à prendre leur repas chacune ſéparément; mais Jean Petit, Abbé de Citeaux les ramena ſalutairement à l'ancienne obſervance de la Regle, l'an 1682. Mais l'an 1361. durant les guerres, cette Maiſon en ayant eſſuyé les funeſtes orages, les Religieuſes qui en échapperent, ſe refugierent à Marſeille, où leur Communauté ſubſiſte encore. On y compte juſqu'en 1696. trente-trois Abbeſſes.

MONTSIVIE', dans le bas Armagnac, Diocèſe d'Aire, Parlement de Toulouſe, Intendance d'Auch, Election de Riviere-Verdun, a 214 habitans.

MONTSORRIN ou Montſerrin, dans la Bourgogne, Diocèſe de Châlon, Parlement de Paris, Intendance de Dijon, Grenier à ſel de S. Gengoux, Recette de Mâcon, a 20 habitans. C'eſt pays de forêts & de montagnes fort ſteriles.

MONTSUPT-S. Georges, dans le Forez, Diocèſe de Lion, Parlement de Paris, Intendance de Lion, Election de Montbriſon, a 276 habitans.

MONTSUZAIN & le Hameau de Voué, dans la Champagne, Diocèſe de Troyes, Parlement de Paris, Intendance de Châlons, Election de Troyes, a 460 habitans. C'eſt une Baronie érigée en 1671. en faveur de François du Vouldit.

MONTVALEN, dans le haut Languedoc, Diocèſe de Montauban, Parlement & Intendance de Toulouſe, Election de Montauban, a 438 habitans.

le MONTVALERIEN, *Mons-Valeriani*, dans l'Iſle de France, Diocèſe, Parlement, Intendance & Election de Paris, à deux lieuës de cette Ville. C'eſt une petite montagne aſſez roide, ſituée entre Surêne & Ruelle, où s'étoient retirez des Hermites il y a plus de huit cens ans; ils s'y maintiennent ſous une regle dure & auſtére. Il s'y eſt établi vers l'an 1634. une Congrégation ſous le nom de Prêtres du Calvaire. Louis XIII. engagea un ſaint Prêtre, appellé M. Charpentier, à venir faire cet établiſſement près Paris; les premieres Lettres Patentes en furent expediées en 1633. & elles ont été confirmées en 1660. par Louis XIV. Cette Communauté a fondé une Egliſe, avec une maiſon voiſine propre pour leur logement, où pluſieurs perſonnes de pieté vont faire des retraites édifiantes. Comme cette montagne eſt fort roide, l'on y a pratiqué des marches en pluſieurs endroits pour en faciliter l'accez & parvenir aux differentes terraſſes qui regnent juſqu'au ſommet de la montagne. On a bâti ſur les differens degrez de ces terraſſes pluſieurs petites Chapelles, où l'on a repréſenté quelques parties de la Paſſion de Nôtre Seigneur. L'Egliſe & le bâtiment des Prêtres ſont ſur le ſommet; le point de vûë y eſt char-

mant, à cauſe de l'extrême élevation du lieu & des objets champêtres qui l'environnent. Car la montagne eſt couverte de vignes qui produiſent d'aſſez bon vin; la vénération de ce lieu avoit introduit une eſpece de pélerinage que l'on y faiſoit la nuit du Jeudy au Vendredy Saint, chargé de Croix, quelquefois d'une groſſeur conſidérable; mais l'indécence & les abus qui s'y commettoient ont engagé à ſupprimer cette devotion. Ce lieu eſt de la Paroiſſe de Ruelle, quoique très-près de Surêne. Il y a une plâtriere.

MONTUCHAN ou Montouchan, dans la Guienne, Diocèſe, Parlement, Intendance & Election de Bordeaux, a 420 habitans.

MONTUCHON, dans la Normandie, Diocèſe de Coûtances, Parlement de Roüen, Intendance de Caën, Election de Coûtances, a 720 habitans.

MONTVEILLAN, dans le bas Languedoc, Diocèſe de Mende, Parlement de Toûlouſe, Intendance de Montpellier, Recette de Mende, a 55 habitans.

MONTVENDRE, dans le Dauphiné, Diocèſe de Valence, Parlement & Intendance de Grenoble, Election de Valence, a 618 habitans.

MONTVERDUN, dans le Forez, Diocèſe de Lion, Parlement de Paris, Intendance de Lion, Election de Monbriſon, a 390 habitans.

MONTVIC, dans le Bourbonnois, Diocèſe de Bourges, Parlement de Paris, Intendance de Moulins, Election de Montluçon, a 425 habitans. C'eſt une Paroiſſe à trois lieuës de Montluçon; terres à ſeigle & avoine de bon rapport; les pacages étendus, les foins abondans & plus que ſuffiſans pour la nourriture des beſtiaux, dont on fait commerce; il y a une pierriere d'où l'on pourroit tirer de bonnes pierres de taille; mais il n'y a qu'un ſeul habitant qui s'y occupe. M. le Duc d'Antin en eſt Seigneur.

MONTVILLE, Bourg, dans la Normandie, Diocèſe, Parlement, Intendance & Election de Roüen, a 580 habitans. C'eſt une Baronie & Haute-Juſtice appartenante à M. de Monville-Bigot, Conſeiller au Parlement de Roüen.

MONTVILLE, dans l'Orleanois, Diocèſe d'Orleans, Parlement de Paris, Intendance d'Orleans, Election de Pithiviers, a 40 habitans.

MONTVIRON, dans la Normandie, Diocèſe d'Avranches, Parlement de Roüen, Intendance de Caën, Election d'Avranches, a 455 habitans.

MONTULOMBERT, dans l'Angoumois, Diocèſe d'Angoulême, Parlement de Paris, Intendance de Limoges, Election d'Angoulême, a 535 habitans.

MONTUREL, dans la Brie, Diocèſe de Soiſſons, Parlement de Paris, Intendance de Soiſſons, Election de Château-Thierry, a 150 habitans.

MONTUREUX-les-Boulay, dans la Franche-Comté, Diocèſe, Parlement & Intendance de Beſançon, Bailliage & Recette de Veſoul, a 155 habitans.

MONTUREUX-les-Gray, dans la Franche-Comté, Diocèſe, Parlement & Intendance de Beſançon, Bailliage & Recette de Gray, a 231 habitans.

MONTUREUX-le-Sec, *Mons-Petroſus*, dans la Champagne, Diocèſe de Toul, Parlement de Paris, Intendance de Châlons, Election de Langres, a 268 habitans. La Cure eſt à la collation de l'Abbaye de Bonfait. Elle eſt deſſervie par un Prémontré. La Paroiſſe eſt dédiée à S. Martin.

MONTURMEL, dans la Normandie, Diocèſe de Séez, Parlement de Roüen, Intendance d'Alençon, Election d'Argentan, a 310 habitans.

MONTUSELAT, dans le bas Languedoc, Diocèſe du Puy, Parlement de Toulouſe, Intendance de Montpellier, Recette du Puy, a 586 habitans.

MONTUSSAINS, dans la Franche-Comté, Diocèſe, Parlement & Intendance de Beſançon, Bailliage & Recette de Veſoul, a 96 habitans.

MONTZILLON, dans la Bretagne, Diocèſe de Nantes, Parlement de Rennes, Intendance & Recette de Nantes, a 386 habitans.

MONZIEUX, dans le Limoſin, Diocèſe de Limoges, Parlement de Bordeaux, Intendance & Election de Limoges, a 300 habitans.

MOO

MOON, Bourg, Baronie & Haute-Juſtice, dans la Normandie, Diocèſe de Coûtances, Parlement de Roüen, Intendance de Caën, Election de S. Lo, a 495 habitans.

MOOS, dans la haute Alſace, Diocèſe de Baſle, Conſeil Souverain & Intendance d'Alſace, Bailliage de Ferrette, a 106 habitans.

MOR

MORACHES, dans le Nivernois, Diocèſe d'Auxerre, Parlement de Paris, Intendance d'Orleans, Election de Clamecy, a 172 habitans.

MORAGUE, dans la Saintonge, Diocèſe de Saintes, Parlement de Bordeaux, Intendance de la Rochelle, Election de S. Jean d'Angely, a 265 habitans.

MORAIN, *Mucra Amnis*, Riviere, dans la Brie; il y a le grand & le petit Morain.

MORAINVILLE, *Morani Villa*, dans la Normandie, Diocèſe de Liſieux, Parlement de Roüen, Intendance d'Alençon, Election de Liſieux, a 900 habitans.

MORAINVILLE, dans la Beauce, Diocèſe de Chartres, Parlement de Paris, Intendance d'Orleans, Election de Chartres, a 106 habitans. Ce lieu a eu des Seigneurs d'une branche de la Maiſon de Dreux, Guillemette de Segrie l'ayant porté à Robert de Dreux Vidame d'Eſneval. Elle fut le partage de Jacques l'un de ſes fils, ayeul de Jean Seigneur de Morainville, qui mourut en 1590 d'une bleſſûre reçuë au ſiége de Verneuil, & en qui s'eteignit cette Maiſon, qui ne conſervoit preſque plus rien de ſon origine Royale. La Terre de Morainville vint enſuite à la Maiſon de Houc, portant pallé d'or & d'azur de ſix pieces, à cauſe d'Yonne de Dreux, ſœur du même Jean, qui épouſa Guillaume Houet, Chevalier, Seigneur de la Pomeraye, dont elle laiſſa des enfans.

MORINVILLIER, dans l'Iſle de France, Diocèſe, Parlement, Intendance & Election de Paris, a 172 habitans.

MORAN, Bourg, dans la Touraine, Diocèſe de Tours, Parlement de Paris, Intendance de Tours, Election d'Amboiſe, a 305 habitans. La Cure eſt à la Collation de l'Abbe de Bonneval.

MORANCE, dans le Lionnois, Diocèſe de Lion, Parlement de Paris, Intendance & Election de Lion, a 185 habitans.

MORANCHES, dans la Flandre Wallonne, Diocèſe

Diocèſe de Cambray, Parlement de Douay, Intendance de Lille, Subdélégation de Cambray, a 42 habitans.

MORANCOURT, *Morani Curia*, dans la Champagne, Diocèſe de Toul, Parlement de Paris, Intendance de Châlons, Préſidial de Chaumont, Election de Joinville, a 300 habitans. L'Abbé de S. Manſui de Toul eſt Patron de la Cure. Son Egliſe Paroiſſiale eſt dediée à S. Pierre aux Liens.

MORANCY, dans la Picardie, Diocèſe de Senlis, Parlement & Intendance de Paris, Election de Senlis, a 60 habitans.

MORANGIS, dans la Champagne, Diocèſe de Reims, Parlement de Paris, Intendance de Châlons, Election d'Epernay, a 138 habitans.

MORANGIS-Louens, dans l'Iſle de France, Diocèſe, Parlement, Intendance & Election de Paris, a 159 habitans.

MORANGLE, dans la Picardie, Diocèſe de Senlis, Parlement & Intendance de Paris, Election de Senlis, a 236 habitans.

MORANNES, Bourg, dans l'Anjou, Diocèſe d'Angers, Parlement de Paris, Intendance de Tours, Election de la Fléche, a 1175 habitans.

MORANSY, dans le Laonois. *Voyez* Agnicourt.

MORAS, dans le Dauphiné, Diocèſe de Vienne, Parlement & Intendance de Grenoble, Election de Vienne, a 214 habitans.

MORAS, dans le Dauphiné, Diocèſe de Vienne, Parlement & Intendance de Grenoble, Election de Romans, a 268 habitans.

MORBEQUE, dans la Flandre Flamingante, Diocèſe d'Ypre, Parlement de Doüay, Intendance de Lille, Subdelegation de Cambray, a 1600 habitans.

MORBIERE, dans la Franche-Comté, Diocèſe, Parlement & Intendance de Beſançon, Bailliage & Recette de la Terre de S. Claude, a 176 habitans.

MORBIHAN, dans la Bretagne, Diocèſe de Vannes, Parlement & Intendance de Rennes, Recette de Vannes, a 186 habitans. C'eſt un petit lieu qui prend le nom du Port, qui eſt très-grand, vis-à-vis la Ville de Vannes; il eſt fermé par la pointe de la preſqu'Iſle de Ruitz.

MORBILLES-Baſſes, dans le bas Armagnac, Diocèſe de Lectoure, Parlement de Toulouſe, Intendance d'Auch, Election de Lomagne, a 181 habitans.

MORCAIROL, dans le bas Languedoc, Diocèſe de Beziers, Parlement de Toulouſe, Intendance de Montpellier, Recette de Beziers, a 550 habitans.

MORCE'E, Châtellenie, dans la Beauce, Diocèſe de Blois, Parlement de Paris, Intendance d'Orleans, Election de Châteaudun, a 910 habitans.

MORCHAIN, dans la Picardie, Diocèſe de Noyon, Parlement de Paris, Intendance d'Amiens, Election de Peronne, a 375 habitans.

MORCHY, dans l'Artois, Diocèſe d'Arras, Parlement de Paris, Intendance d'Amiens, Bailliage & Recette de Bapaume, a 188 habitans.

MORCON, Forêt de neuf cens trente-trois arpens, de la Maîtriſe des Eaux & Forêts d'Autun, Châtellenie de S. Leger.

MORCOURT, dans la Picardie, Diocèſe de Senlis, Parlement de Paris, Intendance de Soiſſons, Election de Crépy, a 133 habitans.

MORDAIGNE, dans le Quercy, Diocèſe de Montauban, Parlement de Toulouſe, Intendance & Election de Montauban, a 268 habitans.

MORDELLE, dans la Bretagne, Diocèſe & Parlement de Rennes, Intendance de Nantes, Recette de Rennes, a 468 habitans.

MORE, dans la Bourgogne, Diocèſe de Langres, Parlement & Intendance de Dijon, Bailliage & Recette de Bar-ſur-Seine, a 361 habitans. C'eſt pays de vignes.

MOREAC & Milleron, dans la Bretagne, Diocèſe de Vannes, Parlement de Rennes, Intendance de Nantes, Recette de Vannes, ont 210 habitans.

MOREAUX ou Moureaux, *Beata Maria de Morellis*, Abbaye d'Hommes, Ordre de S. Benoît, dans le Poitou, près des Villes de Sommieres, de Couché, & de Champagné-Saint-Hilaire, à ſept lieuës environ de Poitiers. Il n'y reſte plus à préſent que deux Moines Prébendez, & l'on n'a aucun Titre qui puiſſe donner la connoiſſance ni du tems, ni des Auteurs, ni des circonſtances de ſa Fondation. On y compte huit Abbez juſqu'en 1695.

MOREILLES, *Morellia* ou *Morolia*, Abbaye d'Hommes, Ordre de Cîteaux, Fille de Clairvaux, dans le Poitou, entre Luçon & Maillezais, à quatre lieuës de Marans, autrefois du Diocèſe de Maillezais, & à préſent du Diocèſe de la Rochelle. Elle a été fondée l'an 1210. ſelon quelques-uns 1220. ou 1228. & ſelon d'autres le 6. de Septembre 1152. Elle eſt dédiée ſous le titre de la Sainte Vierge, & placée dans des lieux marécageux, ſur les côtes du Poitou, près la mer, environ à ſix lieuës de la Rochelle, au nord.

MOREINBERG, dans la Champagne, Diocèſe de Langres, Parlement de Paris, Intendance de Châlons, Election de Bar-ſur-Aube, a 69 habitans.

MOREINS, dans la Champagne, Diocèſe de Langres, Parlement de Paris, Intendance de Châlons, Election de Bar-ſur-Aube, a 200 habitans.

MORENEEZ, dans la Beauce, Diocèſe de Chartres, Parlement de Paris, Intendance d'Orleans, Election de Chartres, a 354 habitans.

MOR[illegible]NS, dans la Guienne, Diocèſe, Parlement, Intendance & Election de Bordeaux, a 570 habitans.

MORES, dans la Bourgogne, Diocèſe de Langres, Parlement & Intendance de Dijon, Bailliage, Grenier à ſel & Recette de Bar-ſur-Seine. Mores eſt ſituée dans un vallon aſſez couvert; la riviere d'Ourſe y paſſe. C'eſt le grand chemin de Langres à Paris; il y a quantité de vignes. Les Métairies de Fraiſſes & de Praignes endépendent. Il y a une Abbaye de l'Ordre de Cîteaux; elle a été fondée en 1553.

MORESSAC, dans le haut Languedoc, Diocèſe de Rieux, Parlement & Intendance de Toulouſe, Recette de Rieux, a 91 habitans.

MORESTEL, dans le Dauphiné, Diocèſe de Vienne, Parlement & Intendance de Grenoble, Election de Vienne, a 281 habitans.

MORET, *Muretum*, Ville, Comté, dans le Gâtinois, Diocèſe de Sens, Parlement & Intendance de Paris, Election de Montereau, a 148 habitans. Cette Ville eſt ſituée au bord du Loing, à une lieuë de ſa chute dans la Seine. Elle eſt ancienne; l'on y a tenu un Concile en 850. Henry IV. la donna ſous le titre de Comté à Jacqueline de Beuve ſa Maîtreſſe, qui la porta dans la Maiſon des Marquis de Vardes, d'où elle a paſſé dans la Maiſon de Chabot-Rohan. Son Egliſe principale eſt dédiée à Nôtre-Dame. Il y a auſſi un

Couvent de Religieuſes, au nombre deſquelles il y a eu pluſieurs Princeſſes.

MORETEL, dans le Dauphiné, Diocèſe, Parlement, Intendance & Election de Grenoble, a 210 habitans.

MORETELS, dans le Dauphiné, Diocèſe, Parlement, Intendance & Election de Grenoble, a 365 habitans.

MORETTE, dans le Dauphiné, Diocèſe de Vienne, Parlement & Intendance de Grenoble, Election de Romans, a 210 habitans.

MOREUIL, *Morelium*, Bourg, dans la Picardie, Diocèſe d'Amiens, Parlement de Paris, Intendance d'Amiens, Election de Mondidier, a 1149 habitans. Ce Bourg eſt ſitué ſur la petite riviere d'Avregue, dans le Senterre, entre Mondidier & Corbie. Il y a une Abbaye réguliere de l'Ordre de S. Benoît qui a été fondée en 1109. par Bernard Seigneur de Moreüil. Les Religieux non Réformez qui l'occupoient en ayant diſſipé une partie des biens & vendu juſqu'au plomb des cercueils des Seigneurs de la Maiſon de Créquy leurs bienfaiteurs, en ont été chaſſez par Arrêt du Parlement, & l'on a mis à leur place des Religieux de la Congrégation de S. Maur. *Voyez* S. Waaſt de Moreüil.

MOREY, dans la Bourgogne, Diocèſe d'Autun, Parlement & Intendance de Dijon, Bailliage & Recette de Nuits, a 470 habitans.

MOREY, dans la Franche-Comté, Diocèſe, Parlement & Intendance de Beſançon, Bailliage & Recette de Veſoul, a 640 habitans.

MORFAVILLE, dans la Normandie, Diocèſe de Coutances, Parlement de Roüen, Intendance de Caën, Election de Valognes, a 1180 habitans. C'eſt une Paroiſſe fort peuplée, où le fond eſt très-cher & très-excellent pour le lin. Il y a un ancien Château pour le Seigneur & quelques autres Fiefs pour d'autres Gentilshommes.

MORFONTAINE, dans la Picardie, Diocèſe de Senlis, Parlement & Intendance de Paris, Election de Senlis, a 344 habitans.

MORFONTAINE, dans la Picardie, Diocèſe de Beauvais, Parlement & Intendance de Paris, Election de Beauvais, a 125 habitans.

MORGAU, *Mons Regalis*, Diocèſe de Comenges.

MORGE-Moulins, dans le pays Meſſin, Diocèſe de Verdun, Parlement & Intendance de Metz, Recette de Verdun, a 164 habitans.

MORGE, petite riviere de la baſſe Auvergne.

MORGES, dans la Franche-Comté, Diocèſe, Parlement & Intendance de Beſançon, Bailliage & Recette d'Orgelet, a 41 habitans.

MORGES à S. Jean d'Herans, dans le Dauphiné, Diocèſe, Parlement, Intendance & Election de Grenoble, a 368 habitans.

MORGES à S. Sébaſtien, dans le Dauphiné, Diocèſe, Parlement, Intendance & Election de Grenoble, a 410 habitans.

MORGIENVAL, Morguenval, Morienval, *Maria Vallis*, *Mornevallis*, dans la Picardie, Diocèſe de Soiſſons, Parlement & Intendance de Paris, Election de Compiegne, a 890 habitans.

MORGNY, Bourg, dans la Normandie, Diocèſe, Parlement & Intendance de Roüen, Election de Lions, a 964 habitans.

MORGNY, dans la Normandie, Diocèſe, Parlement, Intendance & Election de Roüen, a 182 habitans. C'eſt à M. le Prince de Rohan, & à M. Puchot de la Pommeraye.

MORIENVAL ou Morgienval ou Morguenval, *Morenvallis*, *Mornevallis*, Abbaye de Filles, de l'Ordre de S. Benoît, ſituée à trois lieuës de Verberie, dans le Diocèſe de Soiſſons. Elle a été fondée par le Roy Dagobert pour des Chanoines Reguliers qui l'ont tenuë quelque tems. Les Bénédictins leur ont ſuccédé.

MORIERES, dans la Normandie, Diocèſe de Séez, Parlement de Roüen, Intendance d'Alençon, Election de Falaiſe, a 132 habitans.

MORIERES, dans la Beauce, Diocèſe de Blois, Parlement de Paris, Intendance d'Orleans, Election de Châteaudun, a 92 habitans.

MORIEUX, dans la Bretagne, Diocèſe de S. Brieu, Parlement de Rennes, Intendance de Nantes, Recette de S. Brieu, a 268 habitans.

MORIEZ, dans la Provence, Diocèſe de Senez, Parlement & Intendance d'Aix, Viguerie & Recette de Caſtellane, a 214 habitans. Il y a dans ſon territoire une fontaine d'eau ſalée, dont le ſel eſt plus difficile à diſſoudre que celui de la mer; elle fut découverte en 1636. Il paroit qu'elle a pris ſon nom de *muria*, qui ſignifie ſaumure.

MORIEZ de Baux, *Caſtellum de Moreris*, dans la Provence, Diocèſe d'Arles, Viguerie & Recette de Taraſcon, a 268 habitans.

MORIGNY, dans la Normandie, Diocèſe de Bayeux, Parlement de Roüen, Intendance de Caën, Election de Vire, a 489 habitans.

MORIGNY en Thierarche, dans la Picardie, Diocèſe de Laon, Parlement de Paris, Intendance de Soiſſons, Election de Laon, a 285 habitans.

MORIGNY, *Morinjacum*, dans le Gâtinois, ſur la riviere de Louët, Diocèſe de Sens, Parlement & Intendance de Paris, Election d'Eſtampes, a 16 habitans. C'eſt une Abbaye célébre de l'Ordre de S. Benoît, ſur le Louet, à demi lieuë d'Eſtampes. Cette Abbaye fut fondée vers l'an 1106. Elle eſt de quatre mille livres de revenu.

MORILLON, dans la Bourgogne, Diocèſe d'Autun, Parlement & Intendance de Dijon, Bailliage & Recette d'Autun, Grenier à ſel de Bourbon-Lancy, a 48 habitans. C'eſt pays de bois. L'Evêque d'Autun eſt Collateur de la Cure.

MORIMOND en Baſſigny, *Abbatia de Morimonte*, dans la Champagne, Diocèſe de Langres, Parlement de Paris, Intendance de Châlons, Election de Langres, a 120 habitans C'eſt une Abbaye célébre de l'Ordre de Cîteaux, dont elle eſt la quatriéme Fille; elle a été fondée en 1115. par Olderic d'Aigrimont & Adeline ſa femme, Seigneurs de Choiſeüil, pendant que S. Bernard fondoit celle de Clairvaux. Cette Abbaye a eu plus de ſept cens Monaſtéres ſous ſa Filiation, ſans les Ordres militaires de Calatrava, d'Alcantara, & de Monteſa, d'Avis & de Chriſt en Eſpagne. Son Abbé eſt conſideré comme Général d'Ordre. Cette Abbaye eſt en regle; elle jouit de quinze mille livres de rente, & a encore dans ſa dépendance ſept cens Bénéfices. Elle eſt ſituée tellement aux frontieres de la Champagne, qu'une partie du Réfectoire eſt ſur les Terres de Lorraine. Elle eſt à ſix lieuës de Langres, & autant de Chaumont, dans un fond environné de bois & de montagnes. L'Abbé eſt Régulier & a vingt mille livres de revenu. Il y a trente Religieux; l'Egliſe eſt belle & bien bâtie.

MORIN, *Mucra*, nom de deux rivieres de la Brie, qui ſe jettent dans la Marne; l'une eſt nommée le Grand Morin, qui paſſe à Coulommiers & à Creſſy, & ſe jette dans la Marne près & au-deſſous de Meaux; l'autre qu'on appelle petit Morin, paſſe à Montmirail & ſe jette dans la Marne à la

Ferté-sinus-Jouare. Ces deux rivieres pourroient être renduës navigables par des écluses, avec un peu de dépense.

MORINES, dans l'Armagnac, Diocèse d'Auch, Parlement de Toulouse, Intendance d'Auch, Election d'Armagnac, a 182 habitans.

MORINI, Peuples des plus puissans de la Gaule Belgique, dont Jules César & tous les Auteurs Romains ont fait mention avec honneur. Leur situation au bout de la Gaule sur les côtes de la mer, vers l'Isle d'Albion, les faisoit appeller *Ultimi hominum*, parce qu'en effet ils étoient les derniers habitans du Continent, vers ce côté-là. Leur Ville Capitale étoit *Teruenna*, qui a été détruite par Charles-Quint. Ils tenoient les Pays compris à présent par les Diocèses de Boulogne, de S. Omer & d'Ypres; lesquels n'ont été érigez en Diocèses qu'à la destruction de l'ancienne Ville de Terouanne. Leur nom vient du vieux mot Celtique *Moer*, qui signifie mer & eaux, parce qu'ils étoient situez le long des côtes de la mer.

la MORINIERE, dans le Berry, Diocèse de Bourges, Parlement de Paris, Intendance de Bourges, Election de Blanc, a 633 habitans.

MORIONVILLIERS, dans la Champagne, Diocèse de Langres, Parlement de Paris, Intendance de Châlons, Election de Chaumont, a 92 habitans.

MORIVAL, dans la Picardie, Diocèse d'Amiens, Parlement de Paris, Intendance d'Amiens, Election d'Abbeville, a 123 habitans.

MORIZEL, dans la Picardie, Diocèse d'Amiens, Parlement de Paris, Intendance d'Amiens, Election de Mondidier, a 166 habitans.

MORIZETS, dans le Basadois, Diocèse de Basas, Parlement & Intendance de Bordeaux, Election de Condom, a 359 habitans.

MORLAS ou Morlaas, dans le Bearn, Diocèse de Lescar, Parlement de Pau, Intendance d'Auch, Siége d'une Sénéchaussée & d'une Recette, a 510 habitans. Cette Ville est située auprès de Pau. Elle a été long-tems la résidence des Vicomtes, & des Princes de Bearn, étant devenuë la Capitale du pays après la destruction de l'ancienne Ville de *Benchamum*. C'est où étoit la fabrique des monnoyes de Bearn. Elle a le premier rang dans les Etats, quoiqu'elle soit détruite & ruinée.

MORLAC, *Morlacum*, dans le Bourbonnois, Diocèse de Bourges, Parlement de Paris, Intendance de Bourges, Election de S. Amand, a 364 habitans.

MORLAIX & S. Martin, *Mons Relaxatus*, Ville, dans la Bretagne, Diocèse de Tréguier, Parlement de Rennes, Intendance de Nantes, Recette de Tréguier, a 368 habitans. Cette Ville est de deux Diocèses; les Paroisses de S. Melaines & S. Mathieu sont du Diocèse de Treguier. Elle est à deux lieuës de la mer, à quatre de Tréguier, & à pareille distance de S. Pol de Leon, sur une riviere qui porte le nom de Morlaix, & que les bâtimens marchands remontent à l'aide de la marée, ce qui la rend peuplée & marchande. Son Port est couvert d'une Isle, où il y a un Château nommé le Taureau. Son ancien nom étoit Monrelais. Il y a une Eglise Collegiale fondée en 1295. par Jean II. Duc de Bretagne, dans la partie qui est du Diocèse de Tréguier. Son Chapitre est composé d'un Prevôt & de six Chanoines. Il y a aussi une Jurisdiction de Juges-Consuls. Elle a un grand Fauxbourg nommé le Vigniet, qui est situé entre la riviere & des montagnes. Il y a dans ce Fauxbourg des Dominicains, des Capucins & un Hôpital bien desservi. C'est un Gouvernement de Place de la Bretagne. Cette Ville est considérable par le commerce des toiles qui s'y fait, & pour en juger, il suffit de savoir que les Registres des droits acquittez au profit du Roy dans cette Ville prouvent que dans les dix dernieres années avant la guerre, les Anglois ont enlevé annuellement pour quatre millions cinq cens mille livres de ces toiles, outre celles que les Marchands de S. Malo tirent pour leur compte. Les anciens Ducs de Bretagne, & nos Rois après eux ont accordé aux Marchands de Morlaix le privilege d'acheter seuls les toiles à l'Hôtel de Ville où elles sont exposées en vente certains jours de la semaine aux Marchands de la Ville, qui seuls ont droit d'y entrer. Ils les achettent ou pour leur compte, afin de les revendre aux Anglois ou aux Malouins, ou pour le compte des étrangers. Les Anglois y apportent en échange des draps, du plomb, de l'étain & du charbon. Mais comme ils enlevent ordinairement pour six fois autant de marchandises qu'ils en apportent, ils payent le surplus en Lettres sur Londres, Paris, Roüen, & autres Villes du Royaume. Le commerce du fil est aussi très considérable à Morlaix. Il se débite aux jours de Marchez qui arrivent deux fois par semaine; & dans le bon tems il s'en est vendu journellement pour quatre-vingt mille livres; mais la guerre avoit tellement interrompu le commerce des uns & des autres, qu'il est presque impossible de croire jusqu'à quel point il étoit tombé.

MORLANCOURT, dans la Picardie, Diocèse de Noyon, Parlement de Paris, Intendance d'Amiens, Election de Peronne, a 915 habitans.

MORLANNE, dans le Bearn, Diocèse de Lescar, Parlement de Pau, Intendance d'Auch, Sénéchaussée & Recette de Morlas, a 226 habitans.

la MORLAY, dans la Picardie, Diocèse de Senlis, Parlement & Intendance de Paris, Election de Senlis, a 209 habitans.

le MORLE, dans l'Auvergne, Diocèse de S. Flour, Parlement de Paris, Intendance de Riom, Election de S. Flour, a 155 habitans.

MORLHON, dans le Rouergue, Diocèse de Rodez, Parlement de Toulouse, Intendance de Montauban, Election de Villefranche, a 318 habitans.

MORLINCOURT, dans la Picardie, Diocèse de Noyon, Parlement de Paris, Intendance de Soissons, Election de Noyon, a 276 habitans. Cette Paroisse, située à une demi-lieuë de Noyon, est néanmoins comprise dans le nombre des Paroisses de la Ville.

MORLINGHEM, dans l'Artois, Diocèse d'Arras, Parlement de Paris, Intendance d'Amiens, Gouvernance d'Arras, Bailliage & Recette d'Aire, a 210 habitans.

MORMAISON, dans le Poitou, Diocèse de la Rochelle, Parlement de Paris, Intendance de Poitiers, Election de Mauleon, a 516 habitans.

MORMAL ou la Forêt de Mormal, située dans le Hainaut entre le Quênoy, Landrecy, & Maubeuge; cette forêt est très-considérable; elle contient dix-sept mille cinq cens soixante-trois arpens de bois de chêne & d'hêtre.

MORMAND, *Mauri Mansus*, dans le Gâtinois, Diocèse de Sens, Parlement de Paris, Intendance d'Orleans, Election de Montargis, a 165 habitans.

MORMAND, dans la Brie, Diocèse de

Meaux, Parlement & Intendance de Paris, Election de Roſoy, a 425 habitans.

MORMAND, dans la Bourgogne, Diocèſe de Langres, Parlement & Intendance de Dijon, Bailliage & Recette de Châtillon, a 16 habitans. C'eſt une Commanderie du grand Prieuré de Champagne.

MORMANDRE, *Milmandra*, Riviere du Berry.

MORMUNSTER, Abbaye tres-ancienne, au Diocèſe de Straſbourg, qui rapporte ſa fondation aux Rois Theodoric & Dagobert en l'an 715. ce qui ne convient pas avec cette datte. Trithême l'attribué à Perminius; quoi qu'il en ſoit, elle a été en décadence fort long-tems. L'Abbé de Hirſthauſen en Souabe qui en avoit la ſupériorité, ayant été invité par l'Evêque de Straſbourg de travailler à ſon rétabliſſement ſur la fin du XVI. ſiécle, il la trouva ſi délabrée qu'il l'abandonna, & depuis les Religieux s'étant unis à la Congrégation de Brunsfeld, ont ſi heureuſement travaillé par eux-mêmes à remettre cette Maiſon, qu'elle eſt rétablie. On a tenté pluſieurs fois de les mettre en Commande, mais ſans effet juſqu'à préſent. L'Abbé eſt le ſeul de la Province qui ait rang parmi la Nobleſſe, à cauſe de quelques Seigneuries qui lui en donnent le droit. Le revenu de cette Abbaye eſt de quatorze à quinze mille livres. Le Prieuré de S. Guerin en dépend. C'eſt un pélerinage tres-célébre dans les Vauges.

MORNAC ou S. Pierre de Mornac, Bourg, dans la Saintonge, Diocèſe de Saintes, Parlement de Bordeaux, Intendance de la Rochelle, Election de Saintes, a 1210 habitans.

MORNAC, dans l'Angoumois, Diocèſe d'Angoulême, Parlement de Paris, Intendance de Limoges, Election d'Angoulême, a 735 habitans.

MORNAND, dans le Forez, Diocèſe de Lion, Parlement de Paris, Intendance de Lion, Election de Montbriſon, a 133 habitans.

MORNANS, dans le Dauphiné, Diocèſe de Valence, Parlement & Intendance de Grenoble, Election de Montelimart, a 210 habitans.

MORNAS & Vaux, dans le Dauphiné, Diocèſe de Vienne, Parlement & Intendance de Grenoble, Election de Vienne, a 186 habitans.

MORNAY, dans le Bourbonnois, Diocèſe de Bourges, Parlement de Paris, Intendance & Election de Moulins, a 400 habitans. C'eſt une Paroiſſe à ſix lieuës de Moulins, à trois de l'Allier, en plaine; terres douces, à ſeigle, orge & avoine d'aſſez bon rapport. Il y a quelques vignes d'un bon produit; peu de foin, les pacages tres-ſerrez; le profit des beſtiaux eſt médiocre. Il y a quelques bois modernes, & point d'étangs. M. le Duc en eſt Seigneur.

MORNAY, *Mornacium*, dans le Berry, Diocèſe de Nevers, Parlement de Paris, Intendance de Bourges, Election de la Charité-ſur-Loire, a 263 habitans. Ce Village eſt à quatre lieuës de la Charité. Il y a un Château Seigneurial; les terres à bled, & bonnes pour toutes ſortes de nourritures. M. de Guillon en eſt Seigneur, avec haute Juſtice ſimplement. La Cure eſt à la nomination du Chapitre de Bourges. On adreſſe les Lettres à la Charité. Le peuple y eſt doux & aimant le labourage.

MORNAY, dans la Champagne, Diocèſe de Langres, Parlement de Paris, Intendance de Châlons, Election de Langres, a 191 habitans.

MORNAY, dans la Bourgogne, Diocèſe d'Autun, Parlement & Intendance de Dijon, Election & Grenier à ſel de Charolles, a 146 habitans. C'eſt pays plat, partie en bois, partie en plaine, à deux lieuës de Charolles.

MORNAY, dans la Bourgogne, Diocèſe de Bellay, Parlement & Intendance de Dijon, Bailliage & Recette de Bugey, a 260 habitans.

MOROGES-Ceſſey, dans la Bourgogne, Diocèſe de Châlon, Parlement & Intendance de Dijon, Bailliage, Grenier à ſel & Recette de Châlon, a 294 habitans. C'eſt pays de vignes & de montagnes. L'Evêque d'Autun eſt Collateur de la Cure. Les Hameaux qui forment la Paroiſſe ſont la Vigne-Roche, les Vindais, la Croix, les Belleurs, Boſth, & Champ de Maiſon.

MOROGNES, dans le Berry, Diocèſe de Bourges, Parlement de Paris, Intendance & Election de Bourges, a 720 habitans. Ce Bourg eſt à une lieuë d'Aix, cinq de Bourges. La Taille y eſt mixte. La Cure de quatre cens livres, eſt à la nomination du Chapitre de Bourges. Les terres ſont à bled, mais de peu de rapport; quelques bois, des vins qui n'ont ni qualité ni débit. La Paroiſſe contient deux Seigneuries avec haute Juſtice. Elles ſont unies ſous le Marquiſat de Maupas & appartiennent à M. Agard, Chevalier, Marquis du même nom. Il y a quelques mines d'ocre dont on ne fait point d'uſage. On adreſſe les Lettres à Bourges.

MORONVAL, dans la Beauce, Diocèſe de Chartres, Parlement & Intendance de Paris, Election de Dreux, a 165 habitans.

MORONVILLIERS, dans la Champagne, Diocèſe de Reims, Parlement de Paris, Intendance de Châlons, Election de Rethel, a 45 habitans.

MORRE, dans la Franche-Comté, Diocèſe, Parlement, Intendance, Bailliage & Recette de Beſançon, a 122 habitans.

MORRE, dans la Bourgogne, Diocèſe de Langres, Parlement & Intendance de Dijon, Bailliage & Recette de Bar-ſur-Seine, a 52 habitans.

MORRY, dans la Brie, Diocèſe de Meaux, Parlement & Intendance de Paris, Election de Meaux, a 123 habitans.

MORSAIN, dans la Picardie, Diocèſe de Soiſſons, Parlement de Paris, Intendance & Election de Soiſſons, a 670 habitans.

MORSALMES, dans la Normandie, Diocèſe de Coutances, Parlement de Roüen, Intendance de Caën, Election de Valognes, a 512 habitans. M. de la Peintrerie y a un Château & en eſt Seigneur. Le Roy Jacques II. y a logé quelque tems.

MORSANT, dans la Normandie, Diocèſe de Liſieux, Parlement de Roüen, Intendance d'Alençon, Election de Bernay, a 386 habitans.

MORSAN-ſur-Orge, dans l'Iſle de France, Diocèſe, Parlement, Intendance & Election de Paris, a 230 habitans.

MORSANG-ſur-Seine, dans l'Iſle de France, Diocèſe, Parlement, Intendance & Election de Paris, a 86 habitans.

MORSBROUN, dans la Baſſe Alſace, Diocèſe de Spire, Conſeil Souverain, & Intendance d'Alſace, Bailliage de Vert, a 248 habitans.

MORSCHEWEIR, dans la haute Alſace, Diocèſe de Baſle, Conſeil Souverain & Intendance d'Alſace, Bailliage de Ruffach, a 1785 habitans.

MORSCHWEIR, dans la haute Alſace, Diocèſe de Baſle, Conſeil Souverain & Intendance d'Alſace, Bailliage d'Enſisheim, a 219 habitans.

MORSCHWILLER, dans la baſſe Alſace, Diocèſe de Spire, Conſeil Souverain & Intendance d'Alſace,

d'Alſace, Baillage & Prevôté d'Haguenau, a 182 habitans.

MORSENS, dans la Gaſcogne, Diocèſe d'Acqs, Parlement de Bordeaux, Intendance d'Auch, Election des Lannes, a 315 habitans.

MORSENT, dans la Normandie, Diocèſe d'Evreux, Parlement & Intendance de Rouen, Election d'Evreux, a 123 habitans. M. de Chambruy en eſt Seigneur.

MORTAGNE, *Moritania*, Ville Capitale du Perche, Diocèſe de Séez, Parlement de Paris, Intendance d'Alençon, Chef lieu d'une Election, a 4106 habitans. Elle eſt auſſi Siége d'un Bailliage & d'une Vicomté, dont près de ſoixante Paroiſſes relevent; d'une Maré chauſſée, d'un Grenier à ſel, & d'une Maîtriſe des Eaux & Forêts. Elle eſt près des ſources de l'Huiſne, à ſept lieuës de Séez, à l'orient. C'eſt le Siége de l'Official de l'Evêque de Séez, pour la partie de ſon Diocèſe qui eſt du Parlement de Paris. Cette Ville a eu des Comtes célébres, mais qui ſont encore plus connus ſous le titre de Comtes du Perche, dont on parlera ſur cette Province. C'eſt un Gouvernement particulier. Outre les Paroiſſes de Nôtre-Dame, de S. Iean, & de S. Malo, il y a une Collegiale dédiée à tous les Saints, fondée par Mathilde veuve de Geoffroy III. Comte du Perche, qui eſt composée d'un Doyen élu par les Chanoines, d'un Chancelier, & d'un Prevôt nommé par le Roy en qualité de Comte du Perche; d'un Chantre, d'un Tréſorier nommé par le Chapitre, & de ſept Chanoines. Les Dignitez ſont de cinq cens livres, & les Canonicats de trois cens livres. Il y a auſſi des Capucins, des Religieuſes de Saint François, une maiſon de Mathurins, un Prieuré de Chanoines Réguliers, & un Hôpital. L'an 1563. cette Ville fut priſe & étrangement ravagée par les Calviniſtes. Il y a une Manufacture conſidérable de groſſes toiles.

MORTAGNE, Bourg, dans la Flandre Vallonne, Diocèſe de Tournay, Parlement de Doüay, Intendance de Lille, Subdelegation de S. Amand, a 469 habitans. Ce Bourg eſt ſitué auprés du confluant de la Scarpe, & de l'Eſcaut. C'eſt le dernier poſte de la France de ce côté là. Il a eu autrefois des Seigneurs qui étoient Châtelains de Tournay; il eſt reſté à la France par le Traité de Paix concluë à Utrech en 1713.

MORTAGNE, dans le pays d'Aunis, Diocèſe de la Rochelle, Parlement de Paris, Intendance & Election de la Rochelle, a 292 habitans.

MORTAGNE ou S. Eſtienne de Mortagne, Bourg, dans la Saintonge, Diocèſe de Saintes, Parlement de Bordeaux, Intendance de la Rochelle, Election de Saintes, a 1340 habitans. Ce Bourg eſt ſitué au bord de la Gironde; il a titre de Principauté, & appartient au Prince de Pons de la Maiſon de Lorraine-Armagnac.

MORTAGNE, Abbaye. *Voyez* Mortaignier.

MORTAIGNE, Ville, Duché, dans le Poitou, Diocèſe de la Rochelle, Parlement de Paris, Intendance de Poitiers, Election de Mauleon, a [illegible] habitans. C'étoit autrefois une Baronie. Elle appartient à M. le Duc de Villeroy heritier de la Ducheſſe de Leſdiguieres. Son revenu eſt de dix mille livres.

MORTAIGNIER ou Nôtre-Dame de Saintes, *Beatæ Mariæ*, ou *Noſtræ Domina Xantonenſis Abbatia*, Abbaye de Filles, Ordre de S. Benoît; elle a été fondée l'an 1047. par le Comte Gaufroy & Agnès ſa femme, dans un Fauxbourg de la Ville de Saintes, en l'honneur de S. Sauveur & de la Sainte Vierge. Il y a un autre Monaſtére de ce nom qui eſt occupé par des Filles de Sainte Claire.

MORTAIN, ou la Blanche, ou les Blanches, *Albæ Dominæ* ou *Moretonium*, ou *SS. Trinitas in novo Burgo Moretonii*, Abbaye de Filles, Ordre de Cîteaux, Fille de Savigny. Elle a été fondée l'an 1105. dans la Normandie, près Mortain.

MORTAIN, *Moritolium*, Ville, dans la Normandie, Diocèſe d'Avranches, Parlement de Rouen, Intendance de Caën, Chef-lieu d'une Election, a 1120 habitans. Elle eſt Siége d'un Comté, d'un Bailliage, d'un Vicomté, d'une Marechauſſée, & d'une Maîtriſe des Eaux & Forêts du département de Caën. Cette Ville eſt ſituée aux frontieres du Maine, dans le pays Avranchin, à huit lieuës d'Avranches, & à cinq de Vire. C'étoit d'abord une Forteresſe que l'on avoit bâtie pour oppoſer aux Bretons; dans la ſuite cette Terre fut donnée à titre de Comté à pluſieurs Princes cadets des Rois d'Angleterre de France. Elle appartient à préſent à la [illegible]ns, par la ſucceſſion de Mademoiſelle de [illegible]ier. Cette Ville, qui n'a qu'une ſeule [illegible]ée de rochers eſcarpez. De ſa Paroiſſe [illegible] les deux Annexes nommées le Rocher & Neubourg. Elle eſt ſur le bord de la riviere de Lances; il y a une Collegiale dont le Chapitre qui eſt fort nombreux eſt independant de l'Ordinaire. Le terroir de ſon Election ne produit point de froment, mais du ſeigle, bled ſarafin, orge & avoine. On y recueille quantité de pommes. Il y a beaucoup de pâturages.

MORTARE, Prieuré, dans la Franche-Comté, Diocèſe de Beſançon. Il vaut huit mille livres.

MORTCERF, dans la Brie, Diocèſe de Meaux, Parlement & Intendance de Paris, Election de Roſoy, a 365 habitans.

MORTEAUX, dans la Normandie, Diocèſe de Séez, Parlement de Rouen, Intendance d'Alençon, Election d'Argentan, a 578 habitans.

MORTE-FONTAINE, dans la Picardie, Diocèſe de Senlis, Parlement de Paris, Intendance de Soiſſons, Election de Crépy, a 228 habitans.

MORTEMAR, dans le Perigord, Diocèſe de Perigueux, Parlement & Intendance de Bordeaux, Election de Perigueux, a 255 habitans. Cette Terre eſt ſur les frontieres du Poitou; c'étoit cidevant un Marquiſat, qui a été érigé en Duché-Pairie en 1650. & dont les Lettres ont été enregiſtrées en 1663.

MORTEMER, *Beatæ Mariæ de Mortuo Mari Abbatia*, Abbaye d'Hommes, Ordre de Cîteaux, Fille d'Ourcamp, par corruption Orcan. Elle eſt ſituée dans la Normandie, au Diocèſe de Rouen, dans un vallon environné de tous côtez de la forêt de Lions, à une lieuë de Lions, autant d'Ecouys & vingt de Paris, au pays de Bray. Elle a été fondée, à ce qu'on prétend, l'an 1134. ou 1136. le 1. Novembre, par Henry I. Roy d'Angleterre & Duc de Normandie. Elle fut d'abord placée dans un lieu nommé Beaumont, dans le territoire de Guilcaſſin en Normandie. M. de la Farre Evêque de Laon en eſt Abbé & en retire mille livres de rente.

MORTEMER, dans la Normandie, Diocèſe, Parlement & Intendance de Roüen, Election de Neufchâtel, appartient à M. de Vieuxbourg, & a 212 habitans.

MORTEINER, dans la Picardie, Diocèſe d'Amiens, Parlement de Paris, Intendance d'Amiens, Election de Mondidier, a 388 habitans.

MORTENU, dans la Champagne, Diocèſe de Reims, Parlement de Paris, Intendance de Châlons, Election de Rhetel, a 25 habitans.

MORTEROL, dans la Marche, Diocèſe de

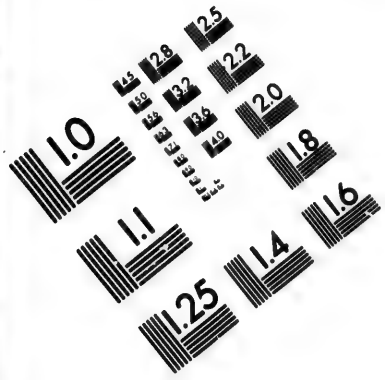

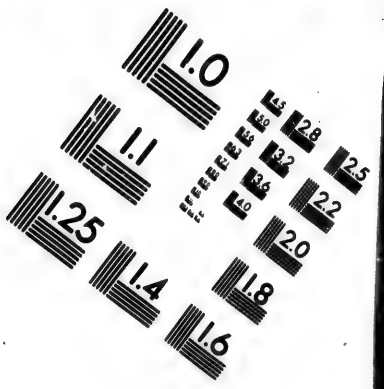

IMAGE EVALUATION TEST TARGET (MT-3)

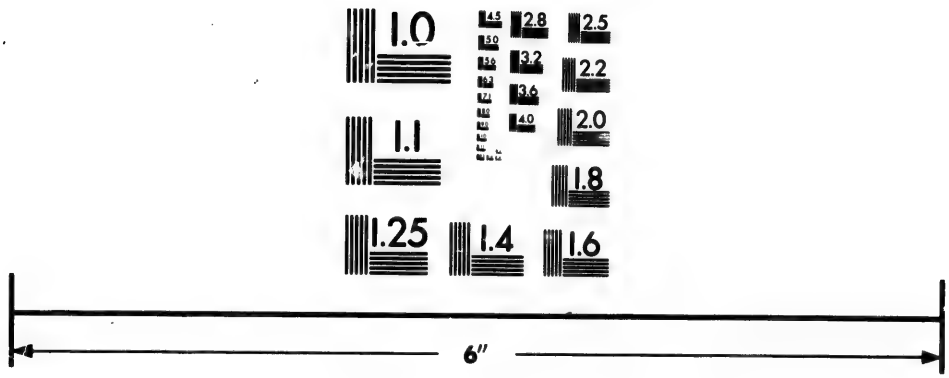

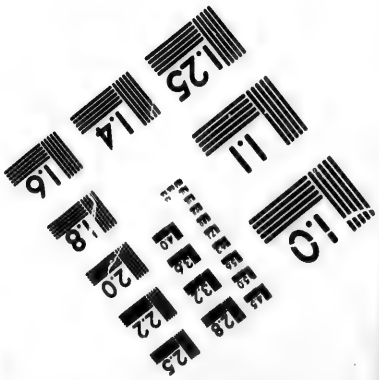

Photographic Sciences Corporation

23 WEST MAIN STREET
WEBSTER, N.Y. 14580
(716) 872-4503

Limoges, Parlement de Paris, Intendance de Limoges, Election de Bourganeuf, a 255 habitans.

MORTEROL-Senar, dans le Limosin, Diocèse de Limoges, Parlement de Bordeaux, Intendance & Election de Limoges, a 645 habitans.

MORTEROLLE, dans le Berry, Diocèse de Bourges, Parlement de Paris, Intendance de Bourges, Election de Blanc, a 575 habitans.

MORTERY, dans la Brie, Diocèse de Sens, Parlement & Intendance de Paris, Election de Provins, a 122 habitans.

MORTEYGNES, dans le bas Languedoc, Diocèse de Viviers, Parlement de Toulouse, Intendance de Montpellier, Recette de Viviers, a 295 habitans.

MORTHERART, Bourg, dans le Poitou, Diocèse de Limoges, Parlement de Paris, Intendance de Poitiers, Election de Confolans, a 350 habitans.

le MORTIER, dans le haut Languedoc, Diocèse de Mirepoix, Parlement & Intendance de Toulouse, Recette de Mirepoix, a 35 habitans.

le MORTIER-Breſuzel, &c. dans le Dauphiné, Diocèse de Vienne, Parlement & Intendance de Grenoble, Election de Vienne, a 218 habitans.

MORTIEROLES, Baronie, en Anjou, ſituée dans la Paroiſſe de S. Quentin, Election de Châteaugontier, appartient au Prince de Guimené. Il y a deux Châtellenies qui en relevent.

MORTIERS, dans la Picardie, Diocèse de Laon, Parlement de Paris, Intendance de Soiſſons, Election de Laon, a 246 habitans.

MORTIERS & le Breuillet, dans la Saintonge, Diocèse de Saintes, Parlement de Bordeaux, Intendance de la Rochelle, Election de Saintes, ont 115 habitans.

MORTIERS & Puyvigaud, dans l'Angoumois, Diocèse d'Angoulême, Parlement de Paris, Intendance de Limoges, Election d'Angoulême, ont 1270 habitans.

MORTOMIER, dans le Berry, Diocèse de Bourges, Parlement de Paris, Intendance & Election de Bourges, a 69 habitans.

MORTON, Bourg, dans le Poitou, Diocèse de Poitiers, Parlement de Paris, Intendance de Tours, Election de Loudun, a 630 habitans.

MORTRE'E, *Mortrea*, Bourg, dans la Normandie, à deux petites lieuës de Séez, ſur le chemin de cette Ville à celle d'Argentan. Il eſt ſitué ſur les Paroiſſes de Bray, de Marigny & d'O, & aſſez loin des Egliſes de ces Paroiſſes. On ne voit point ce qui a donné lieu de le former, vû que ces deux Villes ne ſont qu'à cinq lieuës l'une de l'autre. Il y a néanmoins pluſieurs hôtelleries. Il ſe tient le Jeudy dans la partie d'O un Marché qui fut établi en 1599. par Lettres du Roy, en faveur d'Alexandre de la Gueſle, Marquis d'O, & qui a été confirmé depuis pour ſes ſucceſſeurs à qui on a enſuite accordé quatre Foires. Il y a un ancien Hôpital où on logeoit autrefois les Pelerins; mais la vie déreglée de ces ſortes de gens a fait ſupprimer cet uſage, & le Chapelain de cette Maiſon applique plus utilement au ſoulagement des pauvres du lieu le peu qui reſte de revenu. Les Bourgeois avoient nommé ce Chapelain juſqu'à ces derniers tems, mais le Seigneur temporel de Bray & de Marigny a préſenté le dernier Titulaire. Il eſt obligé de dire la Meſſe les Dimanches & les autres jours de Fêtes. A un demi-quart de lieuë de ce Bourg & ſur le même chemin, il y a encore un Hameau appellé la petite Mortrée où eſt auſſi une hôtellerie & qui eſt de la Paroiſſe de Marigny.

MORTZVEILLIER, dans la haute Alſace, Diocèſe de Baſle, Conſeil Souverain & Intendance d'Alſace, Bailliage de Tharn, a 68 habitans.

MORVAL, dans la Franche-Comté, Diocèſe, Parlement & Intendance de Beſançon, Bailliage & Recette d'Orgelet, a 42 habitans.

MORVANT, *Morvinum* ou *Morvinus Pagus*, Pays qui fait partie de la Province & du Gouvernement de Nivernois, & auſſi du Duché de Bourgogne, ſe répandant dans les deux Provinces. Ce pays eſt connu depuis long-tems ſous le nom qu'il a, d'un lieu nommé *Morvenum*, qui eſt à préſent peu conſidérable. Son terroir eſt ſec, & pour la plûpart ſterile. L'on ne laiſſe pas que d'y élever & engraiſſer des beſtiaux. Il y a une côte ſituée entre Châteauchinon & Châtillon, qui eſt expoſée au midy, où l'on recueille de très-bon vin. La plus grande partie de ce pays eſt du Diocèſe d'Autun, quoique du Gouvernement de Nivernois. Sa Ville Capitale eſt Vezelay. Il y a peu d'autres Villes après Vezelay que Châteauchinon. Ce pays a été échangé par le Roy Louis XIII. contre les pays de Gex & Monlouel, avec la Maiſon de Bourbon-Condé. Tout ſon commerce conſiſte en nourritures de beſtiaux. Les rivieres d'Yonne, Cure, Aroux & Serain y prennent leurs ſources. L'on y recueille très-peu de bled.

MORVEAUX, dans la Franche-Comté, Diocèſe, Parlement & Intendance de Beſançon, Bailliage & Recette d'Orgelet, a 40 habitans.

MORVILARS, dans la haute Alſace, Diocèſe de Baſle, Conſeil Souverain & Intendance d'Alſace, Bailliage de Delle, a 46 habitans.

MORVILLE, Comté, entre Epernon & Maintenon. C'eſt à M. de Morville, Secretaire d'Etat pour les affaires étrangers.

MORVILLE, dans la Normandie, Diocèſe de Coûtances, Parlement de Roüen, Intendance de Caën, Election de Valognes, a 596 habitans. Il y a deux Curez dont l'un eſt Prieur Religieux de l'Hôpital de Coûtances, qui y préſente; & l'autre ſéculier qui dépend de Meſſieurs de Manneville. Il y a une Chapelle titulaire qu'on nomme S. Pair.

MORVILLE-ſur-Nied, dans le pays Meſſin, Diocèſe, Parlement, Intendance & Recette de Metz, a 142 habitans.

MORVILLE, dans le pays Meſſin, Diocèſe, Parlement, Intendance & Recette de Metz, a 100 habitans.

MORVILLE, dans la Normandie, Diocèſe, Parlement & Intendance de Roüen, Election de Neufchâtel, a 260 habitans. Il eſt à M. le Duc du Maine.

MORVILLER, dans la Picardie, Diocèſe de Beauvais, Parlement & Intendance de Paris, Election de Beauvais, a 660 habitans.

MORVILLIER, Bourg, dans la Normandie, Diocèſe, Parlement & Intendance de Roüen, Election de Neufchâtel, a 1208 habitans.

MORVILLIER, dans la Normandie, Diocèſe d'Evreux, Parlement de Paris, Intendance d'Alençon, Election de Vernetil, a 345 habitans.

MORVILLIERS, dans la Champagne, Diocèſe de Langres, Parlement de Paris, Intendance de Châlons, Election de Bar-ſur-Aube, a 325 habitans.

MORY, dans l'Artois, Diocèſe d'Arras, Parlement de Paris, Intendance d'Amiens, Gouvernance d'Arras, Bailliage & Recette de Bapaume, a 291 habitans.

MORY-Mocreux, dans la Picardie, Diocèſe de Peronne, Parlement de Paris, Intendance d'Amiens, Election de Mondidier, a 210 habitans.

MOS

MOSAL, en Auvergne, eſt une ancienne Abbaye qui ſe ſoumit à l'Ordre de Cluny en 1049. Elle attribuë ſa premiere fondation à Calminius Sénateur Romain, & ſon rétabliſſement à Pepin Roy d'Aquitaine, fils de Louis le Débonaire. Les Corps de S. Auſter Moine, premier Evêque de Clermont, de S. Séverin Archevêque de Bourges, de S. Caprais Martyr, & de Sainte Nainadie, Epouſe de Calminius, y ſont enterrez.

MOSAT, il y a une Juſtice Royale reſſortiſſante à la Sénéchauſſée de Riom.

MOSE', Bourg, dans l'Anjou, Diocèſe d'Angers, Parlement de Paris, Intendance de Tours, Election d'Angers, a 1400 habitans.

la MOSELLE, *Moſella*, Riviere de Lorraine qui prend ſa ſource dans les Vauges, traverſe la Lorraine, paſſe à Metz où elle reçoit la Seille; enſuite à Thionville, d'où elle continuë ſon cours à travers l'Electorat de Treves, juſqu'à Coblents, qu'elle ſe rend dans le Rhin. Elle n'eſt navigable commodément que depuis Metz, après avoir reçu la Meurtre, quoi qu'elle la ſoit dans de certains tems depuis la chute de la Meurtre.

MOSLE'S, dans la Normandie, Diocèſe de Bayeux, Parlement de Roüen, Intendance de Caën, Election de Bayeux, a 458 habitans.

MOSLINS-ſous-Tonvent, dans la Picardie, Diocèſe de Soiſſons, Parlement de Paris, Intendance & Election de Soiſſons, a 205 habitans.

MOSNAC, Bourg, dans la Saintonge, Diocèſe de Saintes, Parlement de Bordeaux, Intendance de la Rochelle, Election de Saintes, a 785 habitans.

MOSNAC, Bourg, dans l'Angoumois, Diocèſe de Saintes, Parlement de Paris, Intendance de la Rochelle, Election de Cognac, a 545 habitans.

MOSNES, Bourg, Château, dans la Touraine, Diocèſe de Tours, Parlement de Paris, Intendance de Tours, Election d'Amboiſe, a 730 habitans.

MOSQUETTE, Abbaye de Filles, dans la Flandre Gallicane, de l'Ordre de Cîteaux. Elle eſt de trente mille livres de reveſiu.

MOSSET & Breſiées, dans le Rouſſillon, Diocèſe de Perpignan, Conſeil & Intendance de Rouſſillon, Viguerie de Conflans, a 445 habitans.

MOSSON, dans la Bourgogne, Diocèſe de Langres, Parlement & Intendance de Dijon, Bailliage, Grenier à ſel & Recette de Châtillon, a 192 habitans. Il eſt ſitué dans un fond entre deux montagnes.

MOSSONVILLIER, dans la Normandie, Diocèſe d'Evreux, Parlement de Paris, Intendance d'Alençon, Election de Verneuil, a 339 habitans.

MOT

MOTARET, dans le Dauphiné, Diocèſe, Parlement, Intendance & Election de Grenoble, a 315 habitans.

MOTET-lez-Chancey, dans la Franche-Comté, Diocèſe, Parlement & Intendance de Beſançon, Bailliage & Recette de Gray, a 178 habitans.

MOTET ſur Saône, dans la Franche-Comté, Diocèſe, Parlement & Intendance de Beſançon, Bailliage & Recette de Gray, a 78 habitans.

MOTETS (ou S. Nicolas de Motets, dans la Touraine, Diocèſe de Tours, Parlement de Paris, Intendance & Election de Tours, a 228 habitans.

la MOTHE-S.-Heraye, Bourg, dans le Poitou, Diocèſe de la Rochelle, Parlement de Paris, Intendance de Poitiers, Election de Niort, a 2225 habitans. Il y a des Foires où l'on fait un commerce aſſez conſidérable de chevaux, de mulets & de beſtiaux.

MOTHE, dans la Franche-Comté, Diocèſe, Parlement & Intendance de Beſançon, Bailliage & Recette de Pontarlier, a 1810 habitans. C'eſt un Prieuré auprès duquel le Doux prend ſa ſource.

la MOTHE, dans le haut Languedoc, Diocèſe de Lavaur, Parlement & Intendance de Toulouſe, Recette de Lavaur, a 109 habitans.

la MOTHE, dans le haut Languedoc, Diocèſe d'Alby, Parlement & Intendance de Toulouſe, Recette d'Alby, a 30 habitans.

la MOTHE, dans la Normandie, Diocèſe de Liſieux, Parlement & Intendance de Roüen, Election de Pont-l'Evêque, a 121 habitans. M. de Tremanville en eſt Seigneur.

la MOTHE, dans le bas Armagnac, Diocèſe d'Auch, Parlement de Toulouſe, Intendance d'Auch, Election d'Aſtarac, a 210 habitans.

la MOTHE-Ando, dans l'Armagnac, Diocèſe d'Auch, Parlement de Toulouſe, Intendance d'Auch, Election d'Armagnac, a 159 habitans.

la MOTHE & Biganos, dans la Guienne, Diocèſe, Parlement, Intendance & Election de Bordeaux, a 409 habitans.

la MOTHE-Cabanac, dans le bas Armagnac, Diocèſe de Lectoure, Parlement de Toulouſe, Intendance d'Auch, Election de Lomagne, a 98 habitans.

la MOTHE-Caſſel, dans le Quercy, Diocèſe de Cahors, Parlement de Toulouſe, Intendance de Montauban, Election de Cahors, a 260 habitans.

la MOTHE-Delbec-de-Champs, dans le bas Armagnac, Diocèſe d'Aire, Parlement de Toulouſe, Intendance d'Auch, Election de Riviere-Verdun, a 210 habitans.

la MOTHE-de Pouy, dans l'Armagnac, Diocèſe d'Auch, Parlement de Toulouſe, Intendance d'Auch, Election d'Armagnac, a 186 habitans.

la MOTHE-Gouas, dans le bas Armagnac, Diocèſe de Lectoure, Parlement de Toulouſe, Intendance d'Auch, Election de Lomagne, a 200 habitans.

la MOTHE-Maſſaut, dans le Quercy, Diocèſe de Cahors, Parlement de Toulouſe, Intendance de Montauban, Election de Cahors, a 260 habitans.

la MOTHE-Pardaillan, dans l'Armagnac, Diocèſe d'Auch, Parlement de Toulouſe, Intendance d'Auch, Election d'Armagnac, a 168 habitans.

MOTREFF, dans la Bretagne, Diocèſe de Quimper, Parlement de Rennes, Intendance de Nantes, Recette de Quimper, a 140 habitans.

MOTTAULT, dans la Champagne, Diocèſe de Langres, Parlement de Paris, Intendance de Châlons, Election de Chaumont, 50 habitans.

MOTTAY ou S. Laurent de Motray, Hameau, dans l'Anjou, Diocèſe d'Angers, Parlement de Paris, Intendance de Tours, Election d'Angers, a 518 habitans.

la MOTTE, Ville, dans l'Auvergne, Diocè-

ſe de S. Flour, Parlement de Paris, Intendance de Riom, Election de Brioude, a 1340 habitans.

la MOTTE, dans la Provence, Diocèſe de Fréjus, Parlement & Intendance d'Aix, Viguerie & Recette de Draguignan, a 240 habitans.

la MOTTE, dans la Provence, Diocèſe de Graſſe, Parlement & Intendance d'Aix, Viguerie & Recette de Graſſe, a 260 habitans.

la MOTTE, dans la Provence, Diocèſe de Gap, Parlement & Intendance d'Aix, Viguerie & Recette de Siſteron, a 210 habitans.

la MOTTE, dans la Picardie, Diocèſe de Peronne, Parlement de Paris, Intendance d'Amiens, Election de Mondidier, a 420 habitans.

la MOTTE, Baronie, dans la Bourgogne, Diocèſe d'Autun, Parlement & Intendance de Dijon, Bailliage & Recette de Montcenis, a 210 habitans. Son Château eſt ſitué ſur l'un des lacs d'où ſortent les rivieres de Deune & de Bourbinie, par où l'on peut communiquer la Saône à la Loire.

la MOTTE, Baronie & Château, dans la Normandie, de l'Election de S. Lo, appartenant à M. l'Evêque de Coûtances.

la MOTTE ou la Motte Ternan, Comté, dans la Bourgogne, Diocèſe d'Autun, Parlement & Intendance de Dijon, Bailliage & Grenier à ſel de Saulieu, Recette de Semur en Auxois, a 206 habitans. C'eſt pays de bois & de montagnes: il y paſſe un petit ruiſſeau: il y a le Prieuré de Nôtre-Dame du Val-Croiſſant, de l'Ordre de Val des Choux.

la MOTTE-Achard ou Alhard, dans le Poitou, Diocèſe de Luçon, Parlement de Paris, Intendance de Poitiers, Election des Sables d'Olonne, a 529 habitans. Cette Terre appartient au Marquis de Crevant.

MOTTE-Brebuze, dans la Picardie, Diocèſe d'Amiens, Parlement de Paris, Intendance d'Amiens, Election de Doulens, a 60 habitans.

la MOTTE-Bulcuſe, dans la Picardie, Diocèſe d'Amiens, Parlement de Paris, Intendance d'Amiens, Election de Doulens, a 335 habitans.

la MOTTE-Chalançon, dans le Dauphiné, Diocèſe de Valence, Parlement & Intendance de Grenoble, Election de Montelimart, a 210 habitans.

la MOTTE-Cumont, dans le bas Armagnac, Diocèſe d'Aire, Parlement & Intendance de Toulouſe, Intendance d'Auch, Election de Riviere-Verdun, a 168 habitans.

la MOTTE-Croix-au-Bailly, dans la Picardie, Diocèſe d'Amiens, Parlement de Paris, Intendance d'Amiens, Election d'Abbeville, a 640 habitans. Ce lieu eſt ſitué en plaine, à une lieuë de la Ville d'Eu, une demie du Bourg d'Ault. La Cure qui vaut mille livres eſt à la nomination de l'Abbé de Nôtre-Dame d'Eu. Le terroir eſt en bleds, avoines, & autres grains, cidres, &c. M. le Comte de Lannoy, Baron d'Auxy-le-Château en eſt Seigneur. Il y a un beau Château où il demeure.

la MOTTE-d'Allés, dans l'Agenois, Diocèſe d'Agen, Parlement & Intendance de Bordeaux, Election d'Agen, a 300 habitans.

la MOTTE-d'Aygués, dans la Provence, Diocèſe d'Apt, Parlement & Intendance d'Aix, Viguerie & Recette d'Apt, a 410 habitans.

la MOTTE en Bleſy, dans la Champagne, Diocèſe de Langres, Parlement de Paris, Intendance de Châlons, Election de Bar-ſur-Aube, a 245 habitans.

la MOTTE en Santerre, dans la Picardie, Diocèſe d'Amiens, Parlement de Paris, Intendance & Election d'Amiens, a 365 habitans.

la MOTTE & Bigny, dans le Forez, Diocèſe de Lion, Parlement de Paris, Intendance de Lion, Election de Montbriſon, ont 385 habitans.

la MOTTE en Champſaur, dans le Dauphiné, Diocèſe, Parlement, Intendance & Election de Grenoble, a 360 habitans. Près de la Motte il y a une fontaine minerale, dont les eaux ſont graſſes & pleines de bitume.

la MOTTE-Fanjat, dans le Dauphiné, Diocèſe de Valence, Parlement & Intendance de Grenoble, Election de Valence, a 214 habitans.

la MOTTE-Feüilly, dans le Berry, Diocèſe de Bourges, Parlement de Paris, Intendance de Bourges, Election de la Châtre, a 121 habitans.

la MOTTE-Fouquée, dans la Normandie, Diocèſe de Séez, Parlement de Roüen, Intendance d'Alençon, Election de Falaiſe, a 588 habitans.

la MOTTE-le-Luy, dans la Gaſcogne, Diocèſe d'Auch, Parlement de Bordeaux, Intendance d'Auch, Election des Lannes, a 850 habitans.

la MOTTE, dit communément Talle-Feſſe, auprés de Noyon; c'eſt un gros Hameau à trois quarts de lieuë de la Ville, & de la Paroiſſe de S. Pierre de Noyon. Le Seigneur en porte le nom.

la MOTTE, Terre & Seigneurie, ſur la Seine, appartenante à Madame la Maréchale de Noailles. Elle eſt dans l'Election de Nogent. Son revenu eſt de dix mille livres.

la MOTTE-Galaure, dans le Dauphiné, Diocèſe de Valence, Parlement & Intendance de Grenoble, Election de Valence, a 118 habitans.

la MOTTE-Landerron, dans le Baſadois, Diocèſe de Baſas, Parlement & Intendance de Bordeaux, Election de Condom, a 890 habitans.

la MOTTE-Monravel, dans le Perigord, Diocèſe de Perigueux, Parlement & Intendance de Bordeaux, Election de Perigueux, a 1570 habitans.

la MOTTE-Navarenque, dans le Quercy, Diocèſe de Cahors, Parlement de Toulouſe, Intendance de Montauban, Election de Cahors, a 260 habitans.

la MOTTE ou S. Jean de la Motte, Bourg, dans l'Anjou, Diocèſe d'Angers, Parlement de Paris, Intendance de Tours, Election de la Fléche, a 1450 habitans.

la MOTTE-Nouſillon, dans la Guienne, Diocèſe, Parlement, Intendance & Election de Bordeaux, a 4510 habitans. Il y a une Juriſdiction.

la MOTTE-Saine, dans la Bourgogne, Diocèſe d'Autun, Parlement & Intendance de Dijon, Bailliage & Recette de Semur en Auxois, a 146 habitans.

la MOTTE-S.-Jean, Baronie, Bourg, dans la Bourgogne, Diocèſe d'Autun, Parlement & Intendance de Dijon, Bailliage & Recette d'Autun, a 552 habitans. Ce Bourg à demi ruiné eſt au confluant de l'Arroux & de la Loire.

la MOTTE-S.-Martin, dans le Dauphiné, Diocèſe, Parlement, Intendance & Election de Grenoble, a 191 habitans.

la MOTTE-Senſay, Château du Village de Senſay, dans la Touraine.

la MOTTE-Tilly, dans la Champagne, Diocèſe de Sens, Parlement & Intendance de Paris, Election de Sens, a 376 habitans.

la MOTTE-Valiere, dans le Bourbonnois, Diocèſe de Clermont, Parlement de Paris, Intendance & Election de Moulins, a 209 habitans.

la MOTTE-Fey, Annexe, dans l'Agenois, Diocèſe d'Agen, Parlement & Intendance de Bordeaux, Election d'Agen, a 138 habitans.

la MOTTERN, Riviere de la baſſe Alſace, qui prend ſa ſource dans les montagnes de Vauge; elle arroſe les Villes de Ingewilliers, Phaffenhoffen, Biſchweillers, Haguenau & Druzenheim, où elle ſe jette dans le Rhin. Elle n'eſt navigable que depuis Biſchweiller. Elle paſſe auprés de pluſieurs Villages qu'elle arroſe.

MOTTEVILLE-lez-Neval, dans la Normandie, Diocèſe, Parlement & Intendance de Rouën, Election de Caudebec, a 416 habitans. Le Seigneur en prend le nom.

MOTTREAU, dans la Beauce, Diocèſe de Chartres, Parlement de Paris, Intendance d'Orleans, Election de Chartres, a 245 habitans.

MOU

MOUANS, dans la Provence, Diocèſe de Graſſe, Parlement & Intendance d'Aix, Viguerie & Recette de Graſſe, a 160 habitans.

MOUAS, dans la haute Alſace, Diocèſe de Baſle, Conſeil Souverain & Intendance d'Alſace, Bailliage de Betfort, a 25 habitans.

MOUAZE, dans la Bretagne, Diocèſe & Parlement de Rennes, Intendance de Nantes, Recette de Rennes, a 210 habitans.

MOUBOUCHE', dans le Dauphiné, Diocèſe de Valence, Parlement & Intendance de Grenoble, Election de Valence, a 465 habitans.

MOUCE, dans le Maine, Diocèſe du Mans, Parlement de Paris, Intendance de Tours, Elections du Mans, a 192 habitans.

MOUCEAUX, dans la Brie, Diocèſe de Sens, Parlement & Intendance de Paris, Election de Provins, a 290 habitans.

MOUCEAUX, dans la Brie, Diocèſe de Sens, Parlement & Intendance de Paris, Election de Montereau, a 230 habitans.

MOUCEAUX, dans l'Iſle de France, Diocèſe, Parlement, Intendance & Election de Paris, a 115 habitans.

MOUCEAUX-l'Abbaye, dans la Picardie, Diocèſe de Beauvais, Parlement & Intendance de Paris, Election de Beauvais, a 200 habitans.

MOUCEAUX-le-Comte, dans le Nivernois, Diocèſe de Nevers, Parlement & Intendance de Paris, Election de Vezelay, a 340 habitans.

MOUCHAMPS, Bourg, dans le Poitou, Diocèſe de Poitiers, Parlement de Paris, Intendance de Poitiers, Election de Fontenay, a 1820 habitans.

MOUCHARD, dans la Franche-Comté, Diocèſe, Parlement & Intendance de Beſançon, Bailliage & Recette de Salins, a 132 habitans.

la MOUCHE, dans la Normandie, Diocèſe d'Avranches, Parlement de Roüen, Intendance de Caën, Election d'Avranches, a 565 habitans.

MOUCHY-le-Châtel. *Voyez* Monchy.

MOUCHY ou Monchy-le-Pierreux, en Picardie, Diocèſe de Beauvais, Parlement de Paris, Intendance de Soiſſons, Election de Compiegne, a 330 habitans. C'eſt une Terre qui a pris le nom d'Humieres. *Voyez* Humieres. Il y a une Abbaye de Filles de l'Ordre de Cîteaux, fondée vers l'an 1238. par les Seigneurs de la Maiſon d'Humieres, pour des Filles. Elle fut dans la ſuite convertie en Prieuré d'Hommes, & depuis rétablie dans ſon premier état, par un Brevet de nomination du Roy, & par Arrêt du Conſeil d'Etat du 13. Septembre 1674. Cette Abbaye a trois mille livres de rente.

MOUCHY-le-Preux, dans la Normandie, Diocèſe, Parlement & Intendance de Roüen, Election de Neufchâtel, a 38 habitans. M. de Lampeneurville en eſt Seigneur.

MOUCLA, dans le bas Armagnac, Diocèſe d'Auch, Parlement de Toulouſe, Intendance d'Auch, Election d'Aſtarac, a 113 habitans.

MOUCY-Nôtre-Dame, ſur les frontieres de la Champagne, Diocèſe de Reims, Parlement de Metz, Intendance de Châlons, Recette de Châteauregnault, a 209 habitans.

MOUCY-S. Pierre, ſur les frontieres de Champagne, Diocèſe de Reims, Parlement de Metz, Intendance de Châlons, Recette de Châteauregnault, a 118 habitans.

MOUDE-Lange, dans le pays Meſſin, Diocèſe, Parlement, Intendance & Recette de Metz, a 87 habitans.

MOUDON, dans la Franche-Comté, Diocèſe, Parlement & Intendance de Beſançon, Bailliage & Recette de Veſoul, a 131 habitans.

MOUEN, dans la Normandie, Diocèſe de Bayeux, Parlement de Roüen, Intendance & Election de Caën, a 273 habitans.

MOUES, dans le Berry, Diocèſe de Bourges, Archiprêtré d'Argenton.

MOUES, dans la Brie, Diocèſe de Troyes, Parlement de Paris, Intendance de Châlons, Election de Sezanne, a 168 habitans.

MOUESVILLE, dans la Normandie, Diocèſe d'Evreux, Parlement de Roüen, Intendance d'Alençon, Election de Conches, a 316 habitans.

MOUETTE, dans la Normandie, Diocèſe d'Evreux, Parlement & Intendance de Roüen, Election d'Evreux, a 356 habitans. C'étoit à Madame la Princeſſe.

MOUFFLERS, dans la Picardie, Diocèſe d'Amiens, Parlement de Paris, Intendance d'Amiens, Election de Doulens, a 223 habitans.

MOUFFLIERS, dans la Picardie, Diocèſe d'Amiens, Parlement de Paris, Intendance & Election d'Amiens, a 250 habitans.

MOUFFY, dans la Bourgogne, Diocèſe d'Auxerre, Parlement de Paris, Intendance de Dijon, Bailliage, Grenier à ſel & Recette d'Auxerre, a 233 habitans. Il eſt ſitué au milieu des montagnes; il y a environ deux cens arpens de vignes.

MOUGON, dans le Poitou, Diocèſe de Poitiers, Parlement de Paris, Intendance de Tours, Election de Richelieu, a 138 habitans.

MOUHERS, dans le Berry, Diocèſe de Bourges, Parlement de Paris, Intendance de Bourges, Election de la Châtre, a 230 habitans.

MOUHET, Bourg, dans le Poitou, Diocèſe de Bourges, Parlement de Paris, Intendance de Bourges, Election de Blanc, a 780 habitans. C'étoit autrefois une Forteresſe entourée de deux petites rivieres, Campalet & la riviere du Pont-Guerand, à une lieuë & demie de S. Benoît du Sault; les terres à ſeigle, bled noir, raves, ſans bois, ſans vignes, peu de prez. La Cure eſt de quatre cens livres, à la Collation de M. le Prevôt de S. Benoît. La Taille y eſt perſonnelle. Le Seigneur eſt M. le Marquis de Mingriny, Seigneur de Rôdes, qui eſt un Fief de la Paroiſſe.

MOUILLAC, dans le Quercy, Diocèſe de Montauban, Parlement de Toulouſe, Intendance & Election de Montauban, a 286 habitans.

MOUILLERON, Ville, dans le Poitou, Diocèſe de Luçon, Parlement de Paris, Intendance de Poitiers, Election de Fontenay, à 1099 habitans.

MOUILLERON, dans la Champagne, Diocèſe de Langres, Parlement de Paris, Intendance de Châlons, Election de Langres, à 70 habitans.

MOUILLERON-le-Captif, dans le Poitou, Diocèſe de Luçon, Parlement de Paris, Intendance de Poitiers, Election des Sables d'Olonne, à 589 habitans.

MOUILLON, dans la Bourgogne, Diocèſe d'Autun, Parlement & Intendance de Dijon, Bailliage & Recette d'Arnay-le-Duc, Grenier à ſel de Pouilly, à 82 habitans.

MOUILLY, dans le pays Meſſin, Diocèſe de Verdun, Parlement & Intendance de Metz, Recette de Verdun, à 245 habitans.

MOULARDON, dans l'Angoumois, Diocèſe d'Angoulême, Parlement de Paris, Intendance de Limoges, Election d'Angoulême, à 448 habitans.

MOULAY, dans le bas Armagnac, Diocèſe d'Auch, Parlement de Toulouſe, Intendance d'Auch, Election d'Aſtarac, à 160 habitans.

MOULAY, Bourg, dans le Maine, Diocèſe du Mans, Parlement de Paris, Intendance de Tours, Election de Mayenne, à 390 habitans.

MOULEYDIERS, Juſtice, dans le Perigord, Diocèſe de Perigueux, Parlement & Intendance de Bordeaux, Election de Perigueux, à 1200 habitans.

MOULEZ, dans le Maine, Diocèſe du Mans, Parlement de Paris, Intendance de Tours, Election de Mayenne, à 243 habitans.

MOULHARD, dans la Beauce, Diocèſe de Blois, Parlement de Paris, Intendance d'Orleans, Election de Châteaudun, à 430 habitans.

MOULICENE, dans la Normandie, Diocèſe d'Evreux, Parlement de Paris, Intendance d'Alençon, Election de Verneuil, à 585 habitans.

MOULIDARS, Bourg, dans l'Angoumois, Diocèſe de Saintes, Parlement de Paris, Intendance de la Rochelle, Election de Cognac, à 770 habitans.

MOULIERES, dans le Perigord, Diocèſe de Sarlat, Parlement & Intendance de Bordeaux, Election de Sarlat, à 970 habitans.

MOULIETS, dans la Gaſcogne, Diocèſe d'Acqs, Parlement de Bordeaux, Intendance d'Auch, Election des Lannes, à 285 habitans.

MOULIGNE', Prieuré joint à celui de Louvigné, dans le Maine, dépendant de Marmoutiers.

MOULIHERNE ou plutôt Molihernes, *Moliherna*, Seigneurie, dans l'Anjou, Diocèſe d'Angers, Parlement de Paris, Intendance de Tours, Election de Beaugé, à 1270 habitans. Ce lieu eſt célébre dans l'Hiſtoire par le ſiége que le Roy Henry I. en fit avec le ſecours de Guillaume le Baſtard Duc de Normandie, à qui il avoit auparavant aidé de ſon côté à réduire pluſieurs Seigneurs Normans qui s'étoient révoltez contre lui, & qui furent défaits à la bataille des Dunes en 1047. Moliherne étoit alors à Geofroy Martel Comte d'Anjou, & Guillaume de Malmeſbury l'appelle *Monſtin Herle*, ce qui eſt peut être ſon veritable nom, dont l'autre ſeroit venu par corruption. Voici les termes de cet Hiſtorien liv. 3. pag. 96. *Tulit hujus gratia ſtipendium Rex Henricus à Normanno Duce contra Gaufridum Martellum, apud Molendinum Herle, quod caſtrum in prima Andegavenſi regione eſt, ſummis viribus adjecto.* Cependant le nom de *Molibernes* étoit en uſage dès Philippe Auguſte, qui donna cette Forteresſe à Guillaume des Roches vers l'an 1204. quand il fut maître de l'Anjou, comme on le voit par ces vers de la Philippide, où il eſt parlé de ce Guillaume & d'Amaury de Craon ſon gendre.

His parere data cum Sablolio Moliberna.

Apparemment que cette Terre étoit revenuë avec l'Anjou à Louis XI. qui la ceda au Maréchal de Gié Pierre de Rohan avec Baugé & la forêt de Monnais, en retirant Vire d'entre ſes mains l'an 1480. & elle eſt encore aujourd'hui du Domaine Royal; la Princeſſe de Carignan & la Ducheſſe de Nemours, heritieres de la Maiſon de Soiſſons, en joüiſſent par engagement. Il eſt à remarquer qu'Hardoin de Bueil Eveque d'Angers donna à ſon Egliſe dans le quatorziéme ſiécle des biens conſidérables qu'il avoit à Moliherne, dont elle joüit encore à préſent, & qu'il ne faut pas confondre avec cette Terre. *Voyez* l'Hiſtoire de Sablé; *les Droits du Roy de Dupuy ſur Baugé; & la Gaule Chrétienne.*

MOULIN & la Lochere, dans la Bourgogne, Diocèſe, Parlement & Intendance de Dijon, Recette d'Arnay-le-Duc, à 52 habitans.

le MOULIN-Faucaut, dans la Champagne, Diocèſe de Reims, Parlement de Paris, Intendance de Châlons, Election de Rhetel, à 60 habitans.

la MOULINE, dans le Rouergue, Diocèſe de Rodez, Parlement de Toulouſe, Intendance de Montauban, Election de Rodez, à 124 habitans.

MOULINEAUX, dans la Normandie, Diocèſe, Parlement, Intendance & Election de Roüen, à 345 habitans. Le Roy eſt Patron, & M. l'Abbé de Bonneval Seigneur. Cette Paroiſſe eſt auprès de la fontaine qui porte ſon nom. Il y avoit un Château dont on voit encore les ruines, qui tenoit en bride un paſſage important & le pays d'alentour dès le tems de Robert le Diable, qui vivoit il y a plus de neuf cens ans. Il fut démoli par Jean ſans Terre l'an 1203. Il fut rétabli par les Navarrois l'an 1378. & dans la ſuite on l'a détruit.

MOULINEAUX, dans la Normandie, Diocèſe de Bayeux, Parlement de Roüen, Intendance & Election de Caën, à 210 habitans.

MOULINES, dans le Poitou, Diocèſe de Poitiers, Parlement de Paris, Intendance & Election de Poitiers, à 128 habitans.

MOULINES ou Molines, dans la Normandie, Diocèſe de Bayeux, Parlement de Roüen, Intendance d'Alençon, Election de Falaize, à 250 habitans. L'Abbé de Barbery nomme à la Cure.

MOULINET, dans le Gâtinois, Diocèſe de Sens, Parlement de Paris, Intendance d'Orleans, Election de Montargis, à 260 habitans.

MOULINEUX, dans la Beauce, Diocèſe de Chartres, Parlement de Paris, Intendance d'Orleans, Election de Dourdan, à 88 habitans.

MOULINS, *Molina*, *Molestina*, *Molinorum Burgus*, Ville Capitale du Bourbonnois, Diocèſe d'Autun, Parlement de Paris, Chef-lieu d'une Intendance & Election, à 18000 habitans. Elle eſt Siége d'un Bailliage, d'un Préſidial, d'une Sénéchauſſée, d'une Châtellenie, d'une Maîtriſe des Eaux & Forêts, d'un Grenier à ſel & d'une Maréchauſſée; il y a une Juſtice Royale non reſſortiſſante, une Chambre du Domaine, un Tribunal des Juges-Conſuls. Elle eſt ſituée ſur l'Allier à ſoixante-dix lieuës de Paris. Cette Ville doit ſon accroiſſe-

ment aux Ducs de Bourbon de la Maiſon Royale: car ſous ſes anciens Seigneurs, c'étoit Bourbon l'Archambaut & quelquefois Souvigny qui étoit Capitale de la Province.

Cette Ville a pris ſon nom d'une quantité de moulins qui étoient aux environs du premier Château que les Seigneurs de Bourbon firent bâtir auprès de l'endroit que l'on appelle encore la Tour mal Coeffée. La Collegiale eſt dédiée à Nôtre-Dame, & le Chapitre eſt compoſé d'onze Chanoines & d'un Doyen. Il y a un Hôpital aſſez conſidérable; les Jéſuites y ont le College. Les Carmes, les Auguſtins, les Jacobins, les Chartreux, les Cordeliers, les Capucins, les Minimes, les Freres de la Charité: les Urſulines, les Bernardines, les Filles ſainte Claire, les Hoſpitalieres de S. Joſeph, les Sœurs de la Croix, les Sœurs Griſes & les Filles de la Viſitation y ont des Couvents; mais le plus beau eſt celui de ces dernieres Religieuſes, que Madame de Montmorency, veuve du dernier Duc de Montmorency leur a fait bâtir. Elle s'y eſt retirée & s'eſt rendue Religieuſe, & y a paſſé les trente-quatre dernieres années de ſa vie, après la mort funeſte de ſon illuſtre époux; l'on y admire le ſuperbe Mauzolée qu'elle lui fit élever; c'eſt un des plus beaux morceaux qu'il y ait dans la France. Cette Ville eſt ouverte, quoiqu'une des plus belles & des plus agréables du Royaume: elle avoit un pont ſur l'Allier qui n'a duré que quatre ans & eſt tombé en 1689. l'on en a conſtruit un nouveau en 1706. qui tomba auſſi-tôt qu'il fut achevé, au paſſage de la premiere voiture.

Il y a un Parc de trois cens arpens, outre le bois Bourbonnois qui en contient quarante-trois. Les habitans ſont pauvres: peu de commerce, ni art ni métier, n'y ayant que la Coutellerie qui fleurit un peu; les contours en pleine: les terres douces & legeres à ſeigle: peu de froment, quelque canton de vignes de peu de rapport: quelques bois taillis & quelques petits étangs: les foins y ſont peu abondans, par conſequent peu de croît des beſtiaux: très-peu de menus fruits, beaucoup de jardinages. M. le Duc en eſt Seigneur.

MOULINS, Bourg, dans le Maine, Diocèſe du Mans, Parlement de Paris, Intendance de Tours, Election du Mans, à 480 habitans.

MOULINS en la Marche, *in Marca*, Bailliage & Vicomté dans la Normandie, Diocèſe de Séez, Parlement de Roüen, Intendance & Election d'Alençon, à 980 habitans.

MOULINS, dans le Gâtinois, Diocèſe d'Auxerre, Parlement de Paris, Intendance d'Orleans, Election de Gien, à 443 habitans.

MOULINS, dans le pays Meſſin, Diocèſe, Parlement, Intendance & Recette de Metz, à 300 habitans.

MOULINS, dans le Berry, Diocèſe de Bourges, Parlement de Paris, Intendance & Election de Bourges, à 218 habitans. Cette Paroiſſe eſt ſituée à vingt-deux lieuës de Bourges, & comprend dans ſon diſtrict le Château de Maubranches, que l'on croit avoir été bâti vers l'an 1470. L'on a trouvé auprès de ce Château deux anciennes Inſcriptions, qui font juger que les Romains ont autrefois habité cet endroit. L'on voit auſſi à trois cens pas du Château une Chapelle dédiée à Nôtre-Dame de Liéſſe & de Conſolation, où il vient tous les jours un grand concours de Pelerins, depuis l'an 1620. qu'elle a été bâtie.

MOULINS, dans le Berry, Diocèſe de Bourges, Parlement de Paris, Intendance de Bourges, Election de Châteauroux, à 680 habitans.

MOULINS, dans la Bretagne, Diocèſe & Parlement de Rennes, Intendance de Nantes, Recette de Rennes, à 168 habitans.

MOULINS, dans le Poitou, Diocèſe de la Rochelle, Parlement de Paris, Intendance de Poitiers, Election de Mauleon, à 345 habitans.

MOULINS, dans la Champagne, Diocèſe d'Auxerre, Parlement & Intendance de Paris, Election de Tonnerre, à 305 habitans.

MOULINS, dans la Champagne, Diocèſe de Reims, Parlement de Paris, Intendance de Châlons, Election d'Epernay, à 335 habitans.

les MOULINS-Douzi, dans la Touraine, de la Paroiſſe de Lerrin.

les MOULINS de Merry ſur Seine, dans la Champagne, Diocèſe de Troyes, Parlement de Paris, Intendance de Châlons, Election de Troyes, à 214 habitans. C'eſt une des quatre Baronies de l'Evêché de Troyes, dont les Seigneurs ſont obligez de porter l'Evêque le jour de ſon entrée.

MOULINS, dans la Normandie, Diocèſe de Séez, Parlement de Roüen, Intendance d'Alençon, Election d'Argentan, à 455 habitans.

MOULINS, dans la Flandre, Diocèſe de Cambray, Parlement de Doüay, Intendance de Maubeuge, Gouvernement du Queſnoy, à 140 habitans.

MOULINS-Engilbert, Ville, dans le Nivernois, Diocèſe d'Autun, Parlement de Paris, Intendance de Moulins, Election de Nevers, à 993 habitans. Cette Ville eſt à huit lieuës de Deciſe; c'eſt une des Châtellenies du Duché de Nevers, Siége d'un Grenier à ſel. Elle eſt ſituée au pied des montagnes du Morvant, à deux lieuës de Château-Chinon. Il y a un Chapitre dans ſon Egliſe Paroiſſiale; les Picpuces & les Urſulines y ont un Couvent. Cette Ville a un Hôtel de Ville; les habitans ſont propres au commerce & au travail. M. le Duc de Nevers en eſt Seigneur.

MOULIS, dans la Guienne, Diocèſe, Parlement, Intendance & Election de Bordeaux, à 550 habitans.

MOULIS, dans le bas Languedoc, Diocèſe d'Alais, Parlement de Toulouſe, Intendance de Montpellier, Recette d'Alais, à 295 habitans.

MOULIS, dans le haut Languedoc, Diocèſe de Montauban, Parlement & Intendance de Toulouſe, Election de Montauban, à 159 habitans.

MOULLE, dans l'Artois, Diocèſe de S. Omer, Parlement de Paris, Intendance d'Amiens, Gouvernance d'Arras, Baillinge & Recette de S. Omer, à 195 habitans.

MOULLINES, dans la Normandie, Diocèſe d'Avranches, Parlement de Roüen, Intendance de Caën, Election de Mortain, à 412 habitans.

le MOULON, petite Riviere du Berry, qui ſe jette dans la riviere d'Eure.

MOULON, dans le Gâtinois, Diocèſe de Sens, Parlement & Intendance de Paris, Election de Nemours, à 480 habitans.

MOULONS, dans la Saintonge, Diocèſe de Saintes, Parlement de Bordeaux, Intendance de la Rochelle, Election de Saintes, à 210 habitans.

MOULT, dans la Normandie, Diocèſe de Bayeux, Parlement de Roüen, Intendance & Election de Caën, à 372 habitans.

MOULURE, Forêt de huit mille cent ſoixante-dix arpens, dans la Maîtriſe de Pamiers.

MOUNES & Garimont, dans le Comté & du Diocèſe de Comenges, Parlement de Toulou-

ſe, Intendance d'Auch, Election de Comenges, a 360 habitans.

les MOUNEYROUX, dans la Marche, Diocèſe de Limoges, Parlement de Paris, Intendance de Moulins, Election de Gannat, a 310 habitans. Ce lieu eſt une Collecte ſituée partie en plaine, partie en montícules: terres fertiles à ſeigle: bled noir, orge, avoine & raves: les foins y ſont bons de même que les pacages, & ſuffiſans pour la nourriture des beſtiaux, dont on fait commerce. Les habitans ſont aſſez commodes. M. Peyraud des Bâtiſſes en eſt Seigneur.

MOUNIER, Forêt, d'onze cens cinquante-cinq arpens & demi, de la Maitriſe de S. Pons.

MOUNISME, enclavé dans le Limoſin, Diocèſe de Limoges, Parlement de Bordeaux, Intendance & Election de Limoges, a 215 habitans.

MOURBACK, dans le Diocèſe de Baſle, eſt l'Abbaye la plus conſidérable de l'Alſace en antiquité & en dignité. L'Abbé étoit autrefois Prince de l'Empire, & avoit séance en cette qualité aux Dietes entre les Principaux de l'Allemagne. Ses Domaines étoient ſi étendus que la Ville de Lucerne en Suiſſe lui appartenoit. Elle a été changée pour d'autres biens en Alſace. Les Evêques de Straſbourg & les Archiducs ont toujours affecté de s'en faire nommer Abbé, à cauſe de la préſéance aux Etats, qui pouvoit leur appartenir en cette qualité. A l'égard de l'antiquité de cette Abbaye, ſa fondation eſt de 724. & ſe rapporte à Albehard ou Eberhard, Duc de Maube, fils d'Adelbert & frere du Roy Mazou. Cette Maiſon eſt aujourd'hui compriſe dans les terres cedées au Roy: ainſi elle n'a plus aucun rapport avec l'Empire. On y ſuit la Regle de S. Benoît, & l'uſage de n'y recevoir que des Nobles de ſeize générations paternelles & maternelles. L'Abbé eſt Seigneur des Villes de Gibreiller, Watriller, S. Amarin, & de ſa vallée entiere, ainſi que de pluſieurs autres terres. Il habitoit d'abord dans le Château de Gibreiller qui a été détruit par les Suedois. Les revenus de l'Abbaye conſiſtent en grains, en vins & en pâturages, & ont été affermez dans les dernieres années trente-ſix mille livres. On voit par les anciens Regiſtres qu'il n'étoit point permis aux Religieux de proceder à l'élection d'un Abbé, ſans requerir les Commiſſaires de la Regence établis à Enſisheim pour les Archiducs. C'eſt à préſent le Roy qui nomme les Commiſſaires qui y aſſiſtent de ſa part. Les Religieux en leur préſence choiſiſſent trois perſonnes, & dreſſent un procès verbal de la pluralité des voix ſur les trois qui ont cet avantage, & ſur ce procès verbal le Roy choiſit celui des trois qu'il juge à propos par un Brevet expedié. Cette regle s'obſerve dans toutes les autres Abbayes d'Alſace. L'Abbaye de Lune au Comté de Bourgogne eſt à préſent unie à celle de Mourbacx, quoiqu'elle en fût autrefois séparée.

MOURCOURT, dans la Flandre Vallonne, Diocèſe de Tournay, Parlement de Douay, Intendance & Subdelegation de Lille, a 25 habitans.

MOUREILLES, *Morolia*, *Abbatia Beatæ Mariæ de Moroliis*, Abbaye d'Hommes, Ordre premierement de S. Benoît, puis de Cîteaux, Fille de Clairvaux. Elle eſt ſituée près de la mer, dans les marais du Poitou, au Diocèſe autrefois de Maillezais, à préſent de la Rochelle, dans une Paroiſſe nommée ſainte Radegonde, diſtante à cinq lieuës de la Rochelle & à deux de Luçon. On tient pour ſes Fondateurs les Seigneurs de Triayre; mais on ignore en quel tems cette fondation a été faite. Au reſte cette Abbaye, dont l'enceinte très-grande fait connoître que les enfans de S. Bernard y furent en très-grand nombre, exiſtoit déja l'an 1109. puiſque cette année-là elle donna la naiſſance au Monaſtére de Breuil-Groland, *Bolio Grolandi*. Et il eſt probable que l'an 1132. auquel on place ordinairement la fondation de Moureilles, eſt bien plutôt l'époque de ſon aggrégation à l'Ordre de Cîteaux. Dans la ſuite cette Abbaye fut détruite par les Héretiques; mais Denis Gedouin Prieur de cette Maiſon en fit entr'autres réparations renouveller les voutes de l'Egliſe, dont l'an 1699. le 19 Novembre Meſſire Charles Magdelene Frezeau de la Frezeliere, Evêque de la Rochelle fit la dédicace. Ce Monaſtére ſe rétablit & s'embellit tous les jours de plus en plus par les ſoins de D. Jacques Godel qui en eſt Prieur, & ſuit avec un zele admirable les traces de feu Dom Nicolas Maillet, qui peut être regardé, à juſte titre, comme le Reſtaurateur de Moureilles. On y compte vingt-ſix Abbez juſqu'en 1693.

MOURET-la-Chapelle, dans le Rouergue, Diocèſe de Rodez, Parlement de Toulouſe, Intendance de Montauban, Election de Villefranche, a 195 habitans.

MOUREUILLE, dans l'Auvergne, Diocèſe de Clermont, Parlement de Paris, Intendance & Election de Riom, a 169 habitans.

MOUREUX, dans le Bearn, Diocèſe de Leſcar, Parlement de Pau, Intendance d'Auch, Sénéchauſſée & Recette d'Orthez, a 290 habitans.

MOURGOUX, dans la Marche, Diocèſe de Limoges, Parlement de Paris, Intendance de Moulins, Election de Gueret, a 184 habitans.

MOURLENS, dans le Comté & du Diocèſe de Comenges, Parlement de Toulouſe, Intendance d'Auch, Election de Comenges, a 86 habitans.

MOURMAND, Bourg, dans le Forez, Diocèſe de Lion, Parlement de Paris, Intendance de Lion, Election de S. Eſtienne, a 2160 habitans.

MOURMAND, dans la Franche-Comté, Diocèſe, Parlement & Intendance de Beſançon, Bailliage & Recette de Salins, a 25 habitans.

MOURMELONS-le-Grand, dans la Champagne, Diocèſe de Reims, Parlement de Paris, Intendance de Châlons, Election de Reims, a 326 habitans. La Cure vaut quatre ou cinq cens livres.

MOURMELONS-le-Petit, dans la Champagne, Diocèſe de Reims, Parlement de Paris, Intendance de Châlons, Election de Reims, a 140 habitans.

MOURNEDE, dans le bas Armagnac, Diocèſe d'Auch, Parlement de Toulouſe, Intendance d'Auch, Election d'Aſtarac, a 214 habitans.

MOUROU, Bourg, dans la Brie, Diocèſe de Meaux, Parlement & Intendance de Paris, Election de Coulomiers, a 1178 habitans.

MOURRET, dans l'Artois, Diocèſe d'Arras, Parlement de Paris, Intendance d'Amiens, Gouvernance d'Arras, Bailliage & Recette d'Heſdin, a 111 habitans.

MOURS, dans le Dauphiné, Diocèſe de Vienne, Parlement & Intendance de Grenoble, Election de Vienne, a 460 habitans.

MOURS, dans l'Iſle de France, Diocèſe, Parlement, Intendance & Election de Paris, a 95 habitans.

MOURTEROUX,

MOURTEROUX & la Forêt du Temple, dans la Marche, Diocèſe de Limoges, Parlement de Paris, Intendance de Moulins, Election de Gueret, à 480 habitans. La Dame de Friron, le Sieur de Monnirat & le Commandeur de Viviers en ſont Seigneurs.

MOURVILLE, dans la Normandie, Diocèſe, Parlement, Intendance & Election de Roüen, à 185 habitans. Les Religieux de S. Ouen de Roüen & Mademoiſelle de la Salle en ſont Seigneurs.

MOURVILLES-Hautes, dans le haut Languedoc, Diocèſe, Parlement, Intendance & Recette de Toulouſe, à 446 habitans.

MOUSAC, dans le haut Languedoc, Diocèſe de Montauban, Parlement & Intendance de Toulouſe, Election de Montauban, à 840 habitans.

MOUSEC & Poutarnaud, dans le Perigord, Diocèſe de Perigueux, Parlement & Intendance de Bordeaux, Election de Perigueux, à 810 habitans.

MOUSIEYS-les-Cordes, dans le haut Languedoc, Diocèſe d'Alby, Parlement & Intendance de Toulouſe, Recette d'Alby, à 155 habitans.

MOUSIRENES, Bourg, dans le Poitou, Diocèſe de la Rochelle, Parlement de Paris, Intendance de Poitiers, Election de Fontenay, à 612 habitans.

MOUSSAC, dans le bas Languedoc, Diocèſe d'Uzés, Parlement de Toulouſe, Intendance de Montpellier, Recette d'Uzés, à 408 habitans.

MOUSSAC, dans le Limoſin, Diocèſe de Limoges, Parlement de Bordeaux, Intendance de Limoges, Election de Tulles, à 215 habitans.

MOUSSAC, dans le Quercy, Diocèſe de Cahors, Parlement de Toulouſe, Intendance de Montauban, Election de Cahors, à 260 habitans.

MOUSSAC ſur Gartempe, dans le Poitou, Diocèſe de Poitiers, Parlement de Paris, Intendance & Election de Poitiers, à 750 habitans.

MOUSSAC ſur Vienne, dans le Poitou, Diocèſe de Poitiers, Parlement de Paris, Intendance & Election de Poitiers, à 228 habitans.

MOUSSAGES, dans l'Auvergne, Diocèſe de S. Flour, Parlement de Paris, Intendance de Riom, Election de S. Flour, à 760 habitans.

MOUSSAIS, dans le Bourbonnois, Diocèſe de Bourges, Parlement de Paris, Intendance de Bourges, Election de S. Amand, à 108 habitans.

MOUSSAN, dans le bas Languedoc, Diocèſe de Narbonne, Parlement de Toulouſe, Intendance de Montpellier, Recette de Narbonne, à 489 habitans.

MOUSSANS, Bois, de ſix cens ſoixante arpens quinze perches, dans la Maitriſe de S. Pons.

MOUSSAY, dans le Poitou, Diocèſe de Poitiers, Parlement de Paris, Intendance de Poitiers, Election de Châtellerault, à 101 habitans.

la MOUSSE, dans la Normandie, Diocèſe de Séez, Parlement de Roüen, Intendance d'Alençon, Election de Falaiſe, à 42 habitans.

MOUSSE', dans la Bretagne, Diocèſe & Parlement de Rennes, Intendance de Nantes, Recette de Rennes, à 219 habitans.

MOUSSEAUX, dans la Normandie, Diocèſe de Roüen, Parlement de Paris, Intendance de Roüen, Election de Chaumont & Magny, à 564 habitans.

MOUSSEAUX, dans la Champagne, Diocèſe de Sens, Parlement & Intendance de Paris, Election de Nogent, à 178 habitans.

MOUSSEAUX, dans la Normandie, Diocèſe de Liſieux, Parlement & Intendance de Roüen, Election de Pont-l'Evêque, à 142 habitans.

MOSSEUT-la-Chapelle, dans le Rouergue, Diocèſe de Rodez, Parlement de Toulouſe, Intendance de Montauban, Election de Rodez, à 210 habitans.

MOUSSEY, dans le pays Meſſin, Diocèſe, Parlement, Intendance & Recette de Metz, à 164 habitans.

MOUSSEY & le Hameau de Roche, dans la Champagne, Diocèſe de Troyes, Parlement de Paris, Intendance de Châlons, Election de Troyes, à 215 habitans.

MOUSSIE en Laigne, dans la Flandre, Diocèſe de Cambray, Parlement de Douay, Intendance & Gouvernance de Maubeuge, à 75 habitans.

MOUSSIERE, dans la Franche-Comté, Diocèſe, Parlement & Intendance de Beſançon, Bailliage & Recette de Dôle, à 50 habitans.

MOUSSON. *Voyez* Mouzon.

MOUSSONS, Bois, de cent huit arpens, de la Maitriſe de S. Pons.

MOUSSOULENS, Bourg, dans le haut Languedoc, Diocèſe de Carcaſſonne, Parlement & Intendance de Toulouſe, Recette de Carcaſſonne, à 399 habitans.

MOUSSY, dans la Champagne, Diocèſe de Reims, Parlement de Paris, Intendance de Châlons, Election d'Epernay, à 535 habitans.

MOUSSY, dans le Nivernois, Diocèſe de Nevers, Parlement de Paris, Intendance de Moulins, Election de Nevers, à 245 habitans. C'eſt une Paroiſſe ſituée en plaine: terres d'un mediocre rapport, à froment, ſeigle & méteil: les pacages ſerrez, les foins peu abondans: quelques bois taillis, dont on fait du bois de moule pour Paris. Elle appartient à Madame la Comteſſe de Buſſeau.

MOUSSY-Bariot, dans le Vexin, Diocèſe de Roüen, Parlement & Intendance de Paris, Election de Pontoiſe, à 124 habitans.

MOUSSY-le-Neuf, *Montiacum Novum*, dans l'Iſle de France, Diocèſe, Parlement, Intendance & Election de Paris, à 650 habitans.

MOUSSY-le-Vieil, dans la Brie, Diocèſe de Meaux, Parlement & Intendance de Paris, Election de Meaux, à 358 habitans.

MOUSTER, dans le Poitou, Diocèſe de Poitiers, Parlement de Paris, Intendance & Election de Poitiers, à 905 habitans.

MOUSTEY, dans le Baſadois, Diocèſe de Baſas, Parlement & Intendance de Bordeaux, Election de Condom, à 290 habitans.

MOUSTIER-d'Hun, *Monaſterium Agedunſ*, Bourg, dans la Marche, Diocèſe de Limoges, Parlement de Paris, Intendance de Moulins, Election de Gueret, à 236 habitans. Ce Bourg eſt à trois lieuës de Gueret, au bord de la Creuſe. Il y a une ancienne Abbaye, d'où lui vient le nom de Mouſtier. Cette Abbaye eſt dédiée à S. Eſtienne. Elle eſt de l'ancienne Congrégation de Cluny, & ſa Communauté eſt de huit ou dix Religieux. Ce lieu eſt ſitué partie en plaine, partie en monticules. Les terres ſont bonnes à ſeigle, bled noir, orge, avoine, millet & raves, les pacages ſont très-bons, les foins meilleurs & plus que ſuffiſans pour la nourriture des beſtiaux gras dont on fait un grand commerce. M. le Duc de la Feuillade, M. Mérigot & les Bénédictins du lieu en ſont Seigneurs.

MOUSTIER-en-Glemon, dans le Nivernois, Diocèſe de Nevers, Parlement de Paris,

Intendance de Moulins, Election de Nevers, à 95 habitans.

MOUSTIER-Maleard & Bois-l'Amy, dans la Marche, Diocèſe de Limoges, Parlement de Paris, Intendance de Moulins, Election de Gueret, à 545 habitans. C'eſt une Paroiſſe ſituée en plaine dont les terres ſeroient très-bonnes ſi elles étoient cultivées; mais les habitans aiment mieux faire le faux-ſaunage; les terres ſont bonnes à ſeige, bled noir, avoine, orge & raves; les pacages ſons très-bons pour les moutons, dont le commerce ſeroit bon ſi les habitans s'y occupoient; les foins ſont ſuffiſans; il y a beaucoup de Chataigniers; les habitans commodes. Les ſieurs de Lavau, de Briencourt & de Pieſac en ſont Seigneurs.

MOUTIER-Rouzeil, dans la Marche, Diocèſe de Limoges, Parlement de Paris, Intendance de Moulins, Election de Gueret, à 365 habitans. Il y avoit ci-devant un Chapitre qui a été transferé à Aubuſſon.

MOUSTIERS, *Monaſterium*, Ville, dans la Provence, Diocèſe de Riez, Parlement & Intendance d'Aix, Siége d'une Viguerie, d'un Bailliage, & d'une Recette, à 1630 habitans. Cette Ville eſt aſſez grande; elle a pris ſon nom d'un Monaſtére que les Moines de Lerins y avoient fondé. Il y a une Chapelle de dévotion dédiée à Nôtre-Dame de l'Annonciation, entre deux rochers; il y a auſſi un Couvent de Servites, c'eſt le ſeul qu'il y ait dans la France. Cette Ville eſt grande & ancienne. Son Egliſe Paroiſſiale eſt deſſervie par un Prieur & huit Prêtres ſéculiers. Cette Ville députe aux Aſſemblées de la Province. Il y a une Manufacture conſidérable de porcelaine & de fayance, & une fontaine très abondante.

MOUSTIERS, Bourg, dans la Bretagne, Diocèſe de Nantes, Parlement de Rennes, Intendance & Recette de Nantes, à 186 habitans.

les MOUSTIERS, dans la Normandie, Diocèſe de Coûrances, Parlement de Roüen, Intendance de Caën, Election de Carentan, à 606 habitans.

les MOUSTIERS, dans la Normandie, Diocèſe de Bayeux, Parlement de Roüen, Intendance & Election de Caën, à 272 habitans.

MOUTIERS, dans la Bretagne, Diocèſe de Nantes, Parlement de Rennes, Intendance & Recette de Nantes, à 219 habitans.

MOUSTREJONTS, dans le Roüergue, Diocèſe de Vâbres, Parlement de Toulouſe, Intendance de Montauban, Election de Milhaud, à 198 habitans.

MOUSTRETS, Abbaye, Ordre de Prémontrez, vaut en tout quatre mille livres de revenu: elle eſt dans le Diocèſe de Châlons en Champagne.

MOUTADON, dans la Franche-Comté, Diocèſe, Parlement & Intendance de Beſançon, Bailliage & Recette de Baume, à 140 habitans.

MOUTARDON, dans le Poitou, Diocèſe de Poitiers, Parlement de Paris, Intendance & Election de Poitiers, à 365 habitans.

MOUTELS, dans le bas Languedoc, Diocèſe de Narbonne, Parlement de Toulouſe, Intendance de Montpellier, Recette de Narbonne, à 87 habitans.

le MOUTEROT, dans la Franche-Comté, Diocèſe, Parlement & Intendance de Beſançon, Bailliage & Recette de Dole, à 65 habitans.

MONTEVILLE, dans la Normandie, Diocèſe de Liſieux, Parlement & Intendance de Roüen, Election de Pont-l'Evêque, à 268 habitans. M. de Bonneval de Cerqueux en eſt Seigneur.

MOUTHIER, dans la Franche-Comté, Diocèſe, Parlement & Intendance de Beſançon, Bailliage & Recette d'Ornans, à 800 habitans.

le MOUTIER, dans le Limoſin, Diocèſe de Tulles, Parlement de Bordeaux, Intendance de Limoges, Election de Tulles, à 378 habitans.

MOUTIER, dans la Bourgogne, Diocèſe de Beſançon, Parlement & Intendance de Dijon, Bailliage & Recette de Châlon, à 214 habitans. Il y a un Prieuré de l'Ordre de S. Benoît.

MOUTIER-Saint-Jean, *Reomans, Reomus, Reomaenſe Monaſterium*, ou *Monaſterium Sancti Joannis Reomaenſis*, Bourg, dans la Bourgogne, Diocèſe de Langres, Parlement & Intendance de Dijon, Bailliage & Recette de Semur en Auxois, Grenier à ſel de Montbard, à 395 habitans. C'eſt pays de plaines, de montagnes & de vignes. Ce Bourg eſt arroſé par un ruiſſeau nommé Réaumier, qui vient de Corſan. Il y a une Mairie & une Abbaye d'Hommes, Ordre de S. Benoît, autour de laquelle s'eſt formé ce Bourg qui en retient le nom. Elle a été bâtie par le ſaint Abbé Jean, dans l'emplacement que lui donnerent à cet effet Hilarius & Quiéta, c'eſt-à-dire, S. Hilaire & Sainte Tranquille ſes pere & mere. Clovis en confirma l'établiſſement l'année même qu'il embraſſa le Chriſtianiſme; Patientius tenant pour lors le Siége Epiſcopal de Langres: c'eſt-à-dire, vers l'an 500. Le ſaint Abbé fut dix-huit mois abſent de ce Monaſtére & s'étoit caché pendant cet intervalle dans l'Iſle de Lerins, mais S. Grégoire ſeiziéme Evêque de Langres l'en fit revenir. Jean reprit la conduite du Monaſtére. Il trouva ces Religieux très-incommodez par la diſette d'eau qui leur manquoit. Un baſilique, ſerpent affreux, infectoit celle d'un puits profond dont on ſe ſervoit auparavant. Jean tua le monſtre, & rendit l'eau potable. Il mourut âgé de cent vingt ans le 28. de Janvier, ſans aucune altération ni de ſa vuë ni de ſes dents. S. Sylveſtre dont on fait la fête le 15. Avril lui ſuccéda. S. Guillaume Abbé de Dijon y mit enſuite une réforme, puis la Régle de S. Benoît y fut introduite. Il y a aujourd'hui douze Religieux qui ont ſix mille livres de revenu. L'Abbé en a dix mille livres, & il eſt Seigneur du lieu & Collateur de la Cure.

MOUTIERS, Bourg, dans le Gâtinois, Diocèſe d'Auxerre, Parlement de Paris, Intendance d'Orleans, Election de Glen, à 1252 habitans.

MOUTIERS, Abbaye, de l'Ordre de Cîteaux, dans la Champagne, Diocèſe de Châlons. Elle a vingt-une mille livres de revenu, dont l'Abbé en tire quinze mille livres.

MOUTIERS, Bourg, dans le Perche, Diocèſe de Chartres, Parlement de Paris, Intendance d'Alençon, Election de Mortagne, à 800 habitans.

MOUTIERS, dans la Beauce, Diocèſe de Chartres, Parlement de Paris, Intendance d'Orleans, Election de Chartres, à 445 habitans.

MOUTIERS-André, Abbaye, de l'Ordre de S. Benoît, Diocèſe de Châlons, Congrégation de S. Vannes. Elle eſt de trente-une mille livres, dont vingt mille livres appartiennent à l'Abbé. Cette maiſon reconnoît pour fondateur le Roy Chilperic en 685. Il y avoit autrefois ce qu'on appelloit Louange perpétuelle, c'eſt-à-dire, Office continuel, qui étoit partagé entre deux Couvents d'hommes & de filles.

les MOUTIERS, dans la Normandie, Diocèſe de Séez, Parlement de Roüen, Intendance

d'Alençon, Election d'Argentan, a 365 habitans. L'on y fait de groſſes toiles.

les MOUTIERS des Maufaits, *Monaſterium Malefactorum*, dans le Poitou, Diocèſe de Luçon, Parlement de Paris, Intendance de Poitiers, Election des Sables d'Olonne, a 399 habitans.

MOUSTIER en Argone, dans la Champagne, Diocèſe de Reims, Parlement de Paris, Intendance de Châlons, Election de Sainte-Manehould, a 18 habitans. C'eſt une Abbaye de l'Ordre de Cîteaux. *Voyez* Montiers en Argone.

MOUSTIER-NEUF, *Monaſterium novum*, Abbaye d'Hommes, Ordre de S. Benoît, Congrégation de Cluny. Elle eſt ſituée dans le Poitou, au Diocèſe & dans un Fauxbourg de Poitiers, en un lieu appellé Chaſſaigne. Elle eſt dédiée & connuë ſous le vocable de S. Jean l'Evangeliſte, & quelquefois de S. André. On lit dans la Chronique de Maillezais, *Tom. iij. Anecd. Mart. col.* 1211. que ce Monaſtère fut fondé vers l'an 1066. ou 1069. par le Duc d'Aquitaine Guillaume VII. appellé auſſi Guy-Geoffroy fils & heritier de Guillaume VI. & d'Agnès Duc & Ducheſſe d'Aquitaine. Le Roy Philippe y donna ſon conſentement, auſſi-bien qu'Iſambert pour lors Evêque de Poitiers, lequel accorda aux Moines le privilege de ſe choiſir un Abbé dans le Monaſtère de S. Benoît de Quincey. Quoi qu'il en ſoit la Charte du Fondateur même oblige de croire la fondation du Mouſtier-neuf poſtérieure de quelques années, puiſqu'il y dit clairement qu'avant de commencer à faire élever l'Egliſe de S. Jean, ou le Mouſtier-Neuf, il avoit été voir le Pape Audebrand, qui ne parvint au Pontificat que l'an 1073. Les bâtimens de ce Monaſtère n'étoient pas encore achevez l'an 1076. comme on le voit par quelques Lettres du même Guillaume. Mais dès que tout fut achevé, il en confirma la conduite à S. Hugues de Cluny, à la perſuaſion particuliére duquel il l'avoit fait bâtir. Hugues y mit un Abbé à la tête de dix-huit Moines, ſuivant l'ordre du Pape Grégoire VII. de l'an 1076. qui veut que ce ſoit l'Abbé de Cluny qui choiſiſſe & mette en poſſeſſion l'Abbé du Mouſtier-neuf. Enfin l'an 1096. le 4. des Calendes de Février, le Pape Urbain II. après que le Concile de Clermont fut achevé, célébra la bénédiction du Monaſtère du Mouſtier-neuf. Il fit lui-même la cérémonie de la Dédicace de l'Egliſe, ſous le vocable de S. Jean l'Evangeliſte & de S. André. Le même Comte ou Duc Guy-Geoffroi dota encore de grands biens ce Monaſtère, après qu'il fut achevé l'an 1077. le 5. des Calendes de Février.

Louis le Jeune en donna la confirmation l'an 1146. en préſence d'un Guillaume Evêque de Poitiers. Ce pieux fondateur Guy-Geoffroi enrichit auſſi ce Monaſtère d'une précieuſe Relique qu'il avoit apportée de Veniſe; c'eſt la machoire de S. Marc, Patron de cette fameuſe République. Il mourut l'an 1086. dans ſon Château de Chizie, & fut inhumé dans le Chapitre de cette Abbaye, d'où il fut transféré l'année ſuivante dans l'Egliſe. Cette Abbaye vaut à l'Abbé trois à quatre mille livres de rente. On a l'hiſtoire de cinquante-ſept de ſes Abbez juſqu'aujourd'hui. *Voyez* la France Chrétienne.

MOUSTIERS & Verneüil, dans le Berry, Diocèſe de Bourges, Parlement de Paris, Intendance de Bourges, Election de Blanc, a 145 habitans.

MOUSTIERS-Hubert, dans la Normandie, Diocèſe de Liſieux, Parlement de Rouen, Intendance d'Alençon, Election de Liſieux, a 276 habitans.

MOUSTIERS-la-Celle. *Voyez* Montiers la Celle.

trois MOUTIERS, Bourg, dans le Poitou, Diocèſe de Poitiers, Parlement de Paris, Intendance de Tours, Election de Loudun, a 468 habitans. C'eſt le même que Nôtre-Dame des trois Moutiers; c'eſt parce qu'il y a trois Egliſes.

les trois MOUTIERS, Bourg, dans le Poitou, Diocèſe de Poitiers, Parlement de Paris, Intendance de Tours, Election de Loudun, a 900 habitans.

les MOUTIERS-ſur-le-Lay, dans le Poitou, Diocèſe de Luçon, Parlement de Paris, Intendance de Poitiers, Election de Fontenay, a 630 habitans.

les MOUTILS, dans le Bleſois, Diocèſe de Blois, Parlement de Paris, Intendance d'Orleans, Election de Blois, a 620 habitans.

MOUTILS, dans la Brie, Diocèſe de Sens, Parlement & Intendance de Paris, Election de Provins, a 96 habitans.

MOUTLET, Bourg, dans l'Auvergne, Diocèſe de S. Flour, Parlement de Paris, Intendance de Riom, Election de Brioude, a 1028 habitans.

MOUTON, dans le Poitou, Diocèſe de Limoges, Parlement de Paris, Intendance de Poitiers, Election de Confolans, a 416 habitans.

Queuë de MOUTON, dans la Champagne, Diocèſe de Langres, Parlement de Paris, Intendance de Châlons, Election de Langres, a 160 habitans.

MOUTONNE, dans la Franche-Comté, Diocèſe, Parlement & Intendance de Beſançon, Bailiage & Recette d'Orgelet, a 56 habitans.

MOUTONS, Prieuré de Bénédictines, auprès de Mortain, Diocèſe d'Avranches. Il a été réuni aux Bénédictines d'Avranches, par les ſoins de M. Huet Evêque de cette Ville, & de Madame de Montaterre Superieure de ces deux Communautez, qui enſemble ſont de quatre à cinq mille livres de revenu.

le MOUTOUX, dans la Franche-Comté, Diocèſe, Parlement & Intendance de Beſançon, Bailliage & Recette de Salins, a 66 habitans.

MOUTZICH, dans l'Alſace, au bord de la Bruſch, Diocèſe de Straſbourg, Conſeil Souverain & Intendance d'Alſace, a 54 habitans.

MOUVEAUX, dans la Flandre Vallonne, Diocèſe de Tournay, Parlement & Intendance de Doüay, Subdelegation & Recette de Lille, a 996 habitans.

MOUX, dans le Nivernois, Diocèſe de Nevers, Parlement de Paris, Intendance de Moulins, Election de Châteauchinon, a 160 habitans.

MOUX, dans la Bourgogne, Diocèſe Autun, Parlement & Intendance de Dijon, Bailliage & Grenier à ſel de Saulieu, Recette d'Autun, a 558 habitans. Cette Paroiſſe eſt ſituée en Morvant, à cinq lieuës d'Autun, & à trois de Saulieu. C'eſt un pays de montagnes, de bois & de broſſailles. L'Egliſe eſt très-belle; les Hameaux de Guiſe, Chaſſagne, Velle, Chevigny, Bichet & autres en dépendent.

MOUX, Alba & Marge, dans le bas Languedoc, Diocèſe de Narbonne, Parlement de Toulouſe, Intendance de Montpellier, Recette de Narbonne, a 210 habitans.

MOUX, dans la Bourgogne, Diocèſe d'Autun, Parlement & Intendance de Dijon, Bailliage, Grenier à ſel & Recette de Nuits, a 53 habitans. Il eſt à une lieuë de Nuits, deux de Beaune, au-deſſus d'une petite riviere. C'eſt pays de plaine.

MOUY, Ville, Comté, dans la Picardie,

Diocèſe de Beauvais, Parlement & Intendance de Paris, à 1676 habitans.

MOUY, dans la Picardie, Diocèſe de Laon, Parlement de Paris, Intendance de Soiſſons, Election de Laon, à 600 habitans.

MOUYRAS, dans l'Agenois, Diocèſe d'Agen, Parlement & Intendance de Bordeaux, Election d'Agen, à 172 habitans.

MOUZA, dans le haut Languedoc, Diocèſe de Carcaſſonne, Parlement & Intendance de Toulouſe, Recette de Carcaſſonne, à 115 habitans.

MOUZAINS, dans le Perigord, Diocèſe de Sarlat, Parlement & Intendance de Bordeaux, Election de Sarlat, à 785 habitans.

MOUZAY, Bourg, dans la Touraine, Diocèſe de Tours, Parlement de Paris, Intendance de Tours, Election de Loches, à 320 habitans. Ce lieu eſt au bord de la riviere de Ciſſe près de Loches. C'eſt une Paroiſſe dont la Cure eſt à la collation de l'Abbé de Beaulieu.

MOUZEIL, dans la Bretagne, Diocèſe de Nantes, Parlement de Rennes, Intendance & Recette de Nantes, à 390 habitans.

MOUZENT, dans le haut Languedoc, Diocèſe de Lavaur, Parlement & Intendance de Toulouſe, Recette de Lavaur, à 435 habitans.

MOUZON, dans la Champagne, ſitué à la jonction des deux ruiſſeaux, qui forment la riviere d'Aiſne.

MOUZON, *Moſomagus*, *Moſomum*, Ville, ſur les frontieres de Champagne, Diocèſe de Reims, Parlement de Metz, Intendance de Châlons, Chef-lieu d'une Prevôté, d'un Bailliage & d'une Recette, à 2090 habitans. Cette Ville eſt ſituée ſur la Meuſe; les Archevêques de Reims la tenoient noblement en franc-aleu, ſans reconnoître pour Mouzon aucun Souverain, parce qu'elle étoit hors du Royaume de France. Charles V. l'acquit d'eux en échange de la Châtellenie de Velly en Soiſſonnois, l'an 1379. Ce Prince y établit une Juſtice Souveraine; mais Louis XIII. l'a ſoumis au Parlement de Metz & y a laiſſé un Préſidial. Il y a une Abbaye d'Hommes de l'Ordre de S. Benoît, & de la Congrégation de S. Vanne. Cette Abbaye fut fondée en 920. par Hervé Archevêque de Reims, qui diſperſa des Chanoines qui occupoient cette Egliſe, & y mit des Religieux de l'Abbaye de S. Denis. Elle avoit été occupée auparavant par des Religieuſes, qui avoient été obligées de l'abandonner, à cauſe des guerres qui avoient dépeuplé le pays. L'Egliſe eſt parfaitement bien bâtie; l'on a tenu pluſieurs Conciles à Mouzon. L'Abbé jouït de quinze mille livres, & les Religieux de douze mille livres, pour le nombre de vingt-cinq Religieux.

Cette Ville fait partie du Gouvernement Militaire de Sedan; elle étoit autrefois très-forte, mais on l'a démantelée en 1671. Lorſque Charles-Quint vint faire le ſiége de Mezieres, il prit cette place que le Chevalier Bayard, qui avoit ſoutenu le ſiége de Mezieres, reprit peu de tems après. Ses habitans ont toujours paſſé pour être très-braves, comme il paroît dans une bataille qu'ils donnerent contre les habitans de Bouillon en 1248. où ils taillerent en pieces l'armée de ceux-ci, qui l'année ſuivante, ſecourus par l'Evêque de Liége, aſſiégerent la Ville de Mouzon. Ils la prirent après une vigoureuſe réſiſtance & la ſaccagerent. Cette Ville eſt ſituée au pied d'un côteau chargé de vignes; les environs ſont auſſi abondans en grains, & il y a de belles prairies, dont les pâturages ſont fort gras. On y fait beaucoup de ſerges, façon de Berry, que les Lorrains enlevent. La Forêt Royale de Mouzon eſt conſidérable.

MOY

MOYAUX, Vicomté, dans la Normandie, Diocèſe de Liſieux, Parlement de Rouen, Intendance d'Alençon, Election de Liſieux, à 1190 habitans.

MOYDANS, dans le Dauphiné, Diocèſe de Gap, Parlement & Intendance de Grenoble, Election de Gap, à 510 habitans.

MOY-DIEU, dans le Dauphiné, Diocèſe de Vienne, Parlement & Intendance de Grenoble, Election de Vienne, à 710 habitans.

MOYEN, *Mediomum* ou *Area Media*, dans le pays Meſſin, Diocèſe de Toul, Parlement & Intendance de Metz, Bailliage & Recette de Vic, à 283 habitans. L'Evêque eſt Seigneur de cette Paroiſſe; elle étoit autrefois fortifiée: mais ſes fortifications ont été raſées.

MOYENCOURT, dans le Picardie, Diocèſe d'Amiens, Parlement de Paris, Intendance & Election d'Amiens, à 500 habitans. Cette Terre appartient à M. du Châtelet.

MOYENCOURT, dans la Picardie, Diocèſe de Noyon, Parlement de Paris, Intendance de Soiſſons, Election de Noyon, à 240 habitans. Il y a un Couvent de deux ou trois Cordeliers qui deſſervent la Cure.

MOYENNEVILLE, dans le Picardie, Diocèſe d'Amiens, Parlement de Paris, Intendance d'Amiens, Election de Mondidier, à 78 habitans.

MOYENNEVILLE, dans l'Artois, Diocèſe d'Arras, Parlement de Paris, Intendance d'Amiens, Gouvernance d'Arras, Bailliage & Recette de Bapaume, à 327 habitans.

MOYENVILLE-le-Jouſſain, dans la Beauce, Diocèſe de Chartres, Parlement de Paris, Intendance d'Orleans, Election de Chartres, à 131 habitans.

MOYON, dans la Normandie, Diocèſe de Coutances, Parlement de Rouen, Intendance de Caën, Election de S. Lo, à 1010 habitans.

MOYRANS, dans le Dauphiné, Diocèſe de Vienne, Parlement & Intendance de Grenoble, Election de Romans, à 160 habitans.

MOYRAZEZ, Ville, dans le Rouergue, Diocèſe de Rodez, Parlement de Toulouſe, Intendance de Montauban, Election de Villefranche, à 568 habitans.

MOYRENON, Abbaye, de l'Ordre de S. Benoît, dans le Diocèſe de Châlons, vaut douze mille livres, dont l'Abbé en tire ſept mille livres.

MOYRIEU, dans le Dauphiné, Diocèſe de Vienne, Parlement & Intendance de Grenoble, Election de Vienne, à 260 habitans.

MOYTROU, Bourg, dans le Maine, Diocèſe du Mans, Parlement de Paris, Intendance de Tours, Election du Mans, à 480 habitans.

MOYVILLER, dans la Picardie, Diocèſe de Beauvais, Parlement de Paris, Intendance de Soiſſons, Election de Clermont, à 485 habitans.

MUC

MUCIDAN, *Mulerdinum*, Ville, dans le Perigord, Diocèſe de Perigueux, Parlement & Intendance de Bordeaux, Election de Perigueux, à 890 habitans. Cette Ville eſt à quatre lieues de Bergerac

Bergerac & à cinq lieuës de Perigueux ; les Calviniſtes l'avoient fortifiée.

MUCHEDENT, dans la Normandie, Diocèſe, Parlement & Intendance de Roüen, Election d'Arques, a 157 habitans.

MUCHEGROS, dans la Normandie, Diocèſe, Parlement & Intendance de Roüen, Election d'Andely, a 247 habitans. M. Pavios Procureur Général du Parlement de Roüen, en eſt Seigneur.

MUCIC. *Voyez* Muſſy Souſdun.

MUD

MUDARONE, dans le bas Languedoc, Diocèſe de Montpellier, Parlement de Toulouſe, Intendance & Recette de Montpellier, a 300 habitans.

MUG

MUGNOIS, dans la Bourgogne, Diocèſe d'Autun, Parlement & Intendance de Dijon, Bailliage & Recette de Châtillon, Grenier à ſel de Sémur, a 160 habitans. Il eſt ſitué au pied d'une montagne ſur une petite riviere anciennement nommée la Loge, à préſent Riviere de Mugnois, ſur laquelle eſt un pont ; c'eſt pays de montagnes. Il y a un vallon fort étranglé & peu de vignes.

MUGRON, Ville, dans la Gaſcogne, Diocèſe d'Acqs, Parlement de Bordeaux, Intendance d'Auch, Election des Lannes, a 1680 habitans.

MUH

MUHLBACH, dans la haute Alſace, Diocèſe de Baſle, Conſeil Souverain & Intendance d'Alſace, a 223 habitans.

MUI

MUIDES, dans le Bleſois, Diocèſe de Blois, Parlement de Paris, Intendance d'Orleans, Election de Blois, a 426 habitans.

MUIDORGE, dans la Picardie, Diocèſe d'Amiens, Parlement de Paris, Intendance d'Amiens, Election de Mondidier, a 258 habitans.

MUIDS, dans la Normandie, Diocèſe de Roüen, Parlement de Paris, Intendance de Roüen, Election d'Andely, a 465 habitans M. Cromelin en eſt Seigneur.

MUILLE, dans la Picardie, Diocèſe de Noyon, Parlement de Paris, Intendance de Soiſſons, Election de Noyon, a 115 habitans.

MUJOULS, *Caſtrum de Mugillis*, dans la Provence, Diocèſe de Glandève, Parlement & Intendance d'Aix, Viguerie & Recette de Guillaume, a 210 habitans. Il en eſt fait mention dans une Bulle de Gregoire VII. de l'an 1087.

la MUIRE, dans la Franche-Comté, Diocèſe, Parlement & Intendance de Beſançon, Bailliage & Recette de Lons le Saunier, a 100 habitans.

MUIRENCOURT, dans la Picardie, Diocèſe de Noyon, Parlement de Paris, Intendance de Soiſſons, Election de Noyon, a 275 habitans. La Cure vaut cinq cens livres ; elle eſt à la nomination du Chapitre de Noyon ; la Taille y eſt perſonnelle : les terres bonnes à grains, prez & bois taillis, dépendans du Marquiſat de Guiſcard. On adreſſe les lettres à Noyon.

MUISSON, dans la Champagne, Diocèſe de Reims, Parlement de Paris, Intendance de Châlons, Election de Reims, a 130 habitans.

MUK

MUKBACH, dans la haute Alſace, Diocèſe de Baſle, Conſeil Souverain & Intendance d'Alſace, Bailliage de Marckolsheim, a 168 habitans.

MUL

le MULCIEN, *Meldicianum* ou *Pagus Meldicianus*, pays d'autour de Meaux, dont il eſt parlé dans la Legende de S. Ours Evêque de Meaux, au cinquiéme ſiécle, & dans celle de S. Patu Chanoine de Meaux, au huitiéme ſiécle.

MULHAUSEN, dans la baſſe Alſace, Diocèſe de Straſbourg, Conſeil Souverain & Intendance d'Alſace, Terres de la Nobleſſe, a 100 habitans.

MULLEREY, dans la Franche-Comté, Diocèſe, Parlement & Intendance de Beſançon, Recette de Lons le Saunier, a 78 habitans.

MULSAY, dans le Bleſois, Diocèſe de Blois, Parlement de Paris, Intendance d'Orleans, Election de Blois, a 430 habitans.

MULTZENHARSEN, dans la baſſe Alſace, Diocèſe de Spire, Conſeil Souverain & Intendance d'Alſace, Bailliage & Recette d'Haguenau, Prevôté de Mommenheim, a 65 habitans.

MULTZIA, Ville, dans la baſſe Alſace, Diocèſe de Straſbourg, Conſeil Souverain & Intendance d'Alſace, Bailliage de Multzig, a 1040 habitans.

MULTZIG, dans la haute Alſace, Diocèſe de Baſle, Conſeil Souverain & Intendance d'Alſace, Bailliage de Ribauville, a 172 habitans.

MUN

MUN, dans le Gâtinois, Diocèſe de Sens, Parlement & Intendance de Paris, Election de Nemours, a 512 habitans.

MUNANS, dans la Franche-Comté, Diocèſe, Parlement & Intendance de Beſançon, Recette de Veſoul, a 40 habitans.

MUNCHHOFFEN, Comté d'Hanau, dans la baſſe Alſace, Diocèſe de Straſbourg, Conſeil Souverain & Intendance d'Alſace, Bailliage de Bouxwiller, a 105 habitans.

MUNCKENHAUSEN, dans la haute Alſace, Diocèſe de Baſle, Conſeil Souverain & Intendance d'Alſace, Bailliage de Landſer, a 174 habitans.

MUNDOLTSHEIM, dans la baſſe Alſace, Diocèſe de Straſbourg, Conſeil Souverain & Intendance d'Alſace, Terres de la Nobleſſe, a 272 habitans.

MUNEIN, dans le Bearn, Diocèſe de Comenges, Parlement de Pau, Intendance d'Auch, Sénéchauſſée & Recette de Sauveterre, a 15 habitans.

MUNEQ & Nieurles, dans l'Artois, Diocèſe de S. Omer, Parlement de Paris, Intendance d'Amiens, Gouvernance d'Arras, Bailliage & Recette de S. Omer, a 157 habitans.

MUNES, dans le haut Languedoc, Diocèſe d'Alet, Parlement & Intendance de Toulouſe, Recette d'Alet, a 55 habitans.

MUNET, dans le Berry, Diocèſe de Bourges, Parlement de Paris, Intendance de Bourges, Election d'Iſſoudun, a 241 habitans. Il y a un Prieuré.

MUNET, Bois, de ſept cens cinquante-ſix ar-

pens & trois quarts, dans la Maîtriſe de Moulins.

MUNEVILLE-la-Bingard, dans la Normandie, Diocèſe de Coûtances, Parlement de Rouen, Intendance de Caën, Election de Coûtances, a 1235 habitans. C'eſt une très-grande Paroiſſe, dont M. le Comte de Toulouſe eſt Seigneur, & préſente à la Cure, qui vaut près de mille écus; quoique les Religieux du Mont S.-Michel y ayent encore un grand trait de dixmes. Les Religieux de l'Abbaye de S. Denis en France y ont auſſi pluſieurs fonds conſidérables. Il y a une grande lande qui borde l'Abbaye de Leſſey.

MUNEVILLE, près la mer, dans la Normandie, quatriéme Doyenné du premier Archidiaconné du Diocèſe de Coûtances, Parlement de Rouen, Intendance de Caën, Election de Coûtances, a 528 habitans. Deux Chanoines y ont leur gros & chacun un Fief. Il y a auſſi deux Seigneurs ſéculiers, dont l'un préſente à la Cure, qui eſt de plus de douze cens livres de rente.

MUNOT, dans le Nivernois, Diocèſe de Nevers, Parlement de Paris, Intendance de Bourges, Election de la Charité-ſur-Loire, a 69 habitans. Ce Village eſt ſur un petit ruiſſeau ſans nom, qui tombe dans la Loire, éloigné d'un quart de lieuë de la Charité. La Taille eſt perſonnelle: la Cure vaut cinq cens livres, à la nomination du Prieur de la Charité; les terres à froment & à vignes, c'eſt une ſimple Seigneurie appartenante à M. le Duc de Nevers.

MUNSTER, *Monaſterium*, Ville, dans la haute Alſace, Diocèſe de Baſle, Conſeil Souverain & Intendance d'Alſace, a 800 habitans. Cette Ville eſt ſituée dans la vallée nommée de S. Gregoire ou Gregorienthal, au pied des Vauges, ſur le Ruiſſeau de Fach, à trois lieuës de Colmar. Elle étoit devenuë Ville Imperiale & miſe ſous la Préfecture d'Haguenau; elle en a été tirée pour être cedée à la France en 1648. par la Paix de Munſter. Elle a pris ſon nom d'une ancienne Abbaye de Bénédictins de la Congrégation de S. Vagne, fondée par Childeric II. fils de Clovis II l'an 660. augmentée & enrichie par Charlemagne & Louis le Debonnaire. M. de la Grange qui en étoit Abbé en a rétabli les bâtimens, & l'a renduë un des plus beaux Monaſteres de l'Allemagne. Autrefois on n'y recevoit que des Nobles; mais la Réforme y ayant été introduite, a détruit cette coûtume. Il y a trente Religieux, & environ quinze mille livres de revenu. On a trouvé autour de Munſter des mines de fer & de plomb; mais on n'y travaille pas à préſent.

MUNTZENHEIM, dans la haute Alſace, Diocèſe de Baſle, Conſeil Souverain & Intendance d'Alſace, Comté d'Horbourg, a 114 habitans.

MUNVEILLER, dans la haute Alſace, Diocèſe de Baſle, Conſeil Souverain & Intendance d'Alſace, Bailliage de Thann, a 114 habitans.

MUO

MUOLERAN, dans l'Agenois, Diocèſe d'Agen, Parlement & Intendance de Bordeaux, Election d'Agen, a 326 habitans.

MUR

MUR, dans le Blefois, Diocèſe de Blois, Parlement de Paris, Intendance d'Orleans, Election de Romorantin, a 812 habitans.

MUR de Barez, Ville, dans le Rouergue, Diocèſe de Rodez, Parlement de Toulouſe, Intendance de Montauban, Election de Rodez, a 206 habitans. Il y a une Collegiale, dont le Chapitre eſt compoſé d'un Doyen, d'un Sacriſtain, de dix Chanoines & de douze Semiprebendes, qui n'ont enſemble que deux mille cinq cens livres. Il y a encore des Cordeliers & des Clariſtes.

MUR & Caſtagnede, dans le Bearn, Diocèſe de Comenges, Parlement de Pau, Intendance d'Auch, Sénéchauſſée de Sauveterre, a 128 habitans.

MUR & S. Cauce, dans la Bretagne, Diocèſe de Quimper, Parlement de Rennes, Intendance de Nantes, Recette de Quimper, a 160 habitans.

MURADES, dans l'Auvergne, Diocèſe de S. Flour, Parlement de Paris, Intendance de Riom, Election de S. Flour, a 492 habitans.

MURALET, dans le Comté & du Diocèſe de Comenges, Parlement de Toulouſe, Intendance d'Auch, Election de Comenges, a 306 habitans.

MURASSON, Bourg, dans le Rouergue, Diocèſe de Vâbres, Parlement de Toulouſe, Intendance de Montauban, Election de Milhaud, a 287 habitans.

MURAT, Ville, Vicomté, dans l'Auvergne, Diocèſe de S. Flour, Parlement de Paris, Intendance de Riom, Election de S. Flour, a 2180 habitans. Elle eſt Siége d'un Bailliage & d'une Maîtriſe des Eaux & Forêts & d'une Prevôté Royale, qui reſſortit au Bailliage de Vic en Carladez. Elle eſt ſituée au bord du Torrent d'Allangon, au pied du Mont-Cantal, ſur lequel il y avoit un Château. Sa Paroiſſe eſt Bredou, Prieuré, qui eſt entre les deux Ruiſſeaux qui forment l'Alagnon; elle eſt fort étenduë & tient plus d'une lieuë & demie de long. Il y a dans la Ville de Murat un petit Chapitre dédié à Nôtre-Dame, dont les Canonicats ſont d'un petit revenu. Elle étoit autrefois du Domaine du Roy. La plupart des habitans de Murat ſont Chaudroniers; l'on y fait auſſi beaucoup de dentelles, façon d'Angleterre.

MURAT, dans le Baſadois, Diocèſe de Baſas, Parlement & Intendance de Bordeaux, Election de Condom, a 550 habitans.

MURAT, dans la Marche, Diocèſe de Limoges, Parlement de Paris, Intendance de Moulins, Election de Gueret, a 50 habitans. C'eſt une petite Collecte, ſituée en pays de montagnes, à deux lieuës de Gueret; terres de peu de rapport à ſeigle, bled noir, orge & avoine: les pacages & les foins ſont bons & ſuffiſans pour la nourriture & l'engrais des beſtiaux, dont on fait quelque commerce: il y a une grande forêt appartenante au Seigneur. Les habitans ſont peu commodes: il y en a qui font des ſabots & des charettes pour l'uſage du pays. M. le Comte du Dognon en eſt Seigneur.

MURAT, dans le Bourbonnois, Diocèſe de Clermont, Parlement de Paris, Intendance de Moulins, Election de Montluçon, a 336 habitans. C'eſt une Paroiſſe ſituée à cinq lieuës de Montluçon; les terres y produiſent des ſeigles & avoines: les pacages étendus: les foins abondans & plus qu'il n'en faut pour la nourriture des beſtiaux, dont on engraiſſe une partie pour faire commerce dans les Foires du voiſinage. M. le Duc d'Antin en eſt Seigneur. Il y a une Châtellenie Royale reſſortiſſante à la Sénéchauſſée de Moulins.

MURAT, dans le Limoſin, Diocèſe de Limoges, Parlement de Bordeaux, Intendance de Limoges, Election de Tulles, a 190 habitans.

MURAT, Forêt, de trois mille ſept cens quatre-vingt-deux arpens, dans la Maîtriſe des Eaux & Forêts de Lion.

MURAT-de-Quaire, dans l'Auvergne, Diocéſe de Clermont, Parlement de Paris, Intendance du Riom, Election de Clermont, a 695 habitans.

MURAT-Orſaine, dans la Marche, Diocéſe de Limoges, Parlement de Paris, Intendance de Moulins, Election de Gueret, a 138 habitans. Ce lieu eſt une Paroiſſe ſituée en plaine: bonnes terres fertiles à ſeigle, ſi elles étoient cultivées; mais les habitans les négligent pour faire le faux-faunage ne Berry: les pacages & les foins y ſont ſuffiſans & bons pour la nourriture des beſtiaux qui y ſont & l'engrais de ceux que l'on y éleve, ſur tout des mourons, dont ils font quelque commerce: il y a des pruniers & autres arbres fruitiers. M. de Murat Deſpreaux en eſt Seigneur.

MURAT-S.-Plautaire, dans la Marche, Diocéſe de Limoges, Parlement de Paris, Intendance de Moulins, Election de Gueret, a 115 habitans.

MURATEAU, Bois, de cent dix-huit arpens & un quart, dans la Maîtriſe de Montmarault.

MURBACH. *Voyez* Mourbach.

MURE, dans le Beaujollois, Diocéſe de Lion, Parlement de Paris, Intendance de Lion, Election de Villefranche, a 543 habitans.

MURE & la Meyrie, Ville, dans le Dauphiné, Diocéſe, Parlement, Intendance & Election de Grenoble, a 160 habitans.

la MURE, dans la Provence, Diocéſe de Senez, Parlement & Intendance d'Aix, Viguerie & Recette de Caſtellane, a 214 habitans.

MUREAU, *Miravallis*, dans la Champagne, Abbaye de Prémontrez, qui eſt ſituée à une lieue de Neufchâteau, & à quatre lieues de Vaucouleurs. Cette Abbaye fut fondée vers l'an 1150. Les Evêques de Toul lui ont fait beaucoup de bien, & lui ont donné la Seigneurie de Midreval. Elle eſt dans une vallée fort déſerte. L'on voit encore au-deſſus les ruines d'un Monaſtere de Filles du même Ordre.

les MUREAU, dans la Beauce, Diocéſe de Chartres, Parlement & Intendance de Paris, Election de Mantes, a 584 habitans.

MUREILS, dans le Dauphiné, Diocéſe de Vienne, Parlement & Intendance de Grenoble, Election de Romans, a 360 habitans.

MURES ou S. Laurent de Mures, dans le Dauphiné, Diocéſe de Vienne, Parlement & Intendance de Grenoble, Election de Vienne, a 218 habitans.

MURES ou S. Pol de Murs, dans l'Auvergne, Diocéſe de S. Flour, Parlement de Paris, Intendance de Riom, Election de Brioude, a 455 habitans.

MURET, dans la Bourgogne, Diocéſe d'Autun, Parlement & Intendance de Dijon, Bailliage & Recette de Beaune, a 78 habitans. C'eſt une Paroiſſe compoſée de pluſieurs Hameaux: ſçavoir la Borde-Roullée, Bourgignon, Aiguées, &c. C'eſt pays de plaine & de vignes; entre les Villes de Beaune & de Seurre, il y paſſe une petite riviere ſans pont, mais gueable.

MURET, *Muretum*, Ville, dans le Comté & du Diocéſe de Comenges, Parlement de Toulouſe, Intendance d'Auch, Election de Comenges, a 1100 habitans. Cette Ville eſt Siége d'une Juſtice Royale non reſſortiſſante & d'une Maîtriſe des Eaux & Forêts. Elle eſt ſituée ſur la Garonne, à quatre lieues au-deſſus de Gaſcogne, & la principale de l'Election de Comenges, & conſidérable par le ſiége que Dom Pierre d'Arragon y mit pour les Albigeois en 1213. avec une armée de cent mille hommes. Saint Dominique & l'Evêque de Toulouſe, qui étoient enfermez dans cette Ville, appellerent à leur ſecours le Comte de Montfort, qui trouva moyen d'y faire entrer quelques troupes, avec leſquelles il fit faire le 2. Septembre de la même année, une ſortie durant la nuit pendant qu'il attaquoit lui-même le camp. L'effet en fut ſi heureux, que le Roy d'Arragon y fut tué ſur la place avec un grand nombre de ſes Capitaines. S. Dominique qui marchoit à la tête des Catholiques portant un Crucifix, fut frappé de trois fléches dans le combat, ſans que l'Image du Chriſt fût offenſée. On le conſerve encore aux Dominiquains de Toulouſe, comme une Relique très glorieuſe à ce ſaint Fondateur de leur Ordre. L'on montre à deux cens pas de Muret les ſépulcres du Roy d'Arragon & de deux Princes qui furent tuez avec lui; ils ſont dans petite Chapelle.

MURET, Bourg, dans la Marche, Diocéſe de Limoges, Parlement de Bordeaux, Intendance de Limoges, Election de Bourganeuf, a 310 habitans. C'eſt le lieu de la naiſſance de S. Eſtienne Fondateur de Grandmont.

MURET, Comté, dans la Picardie, Diocéſe de Soiſſons, Parlement de Paris, Intendance & Election de Soiſſons, a 133 habitans.

MURET, dans le bas Languedoc, Diocéſe de Mende, Parlement de Toulouſe, Intendance de Montpellier, Recette de Mende, a 210 habitans.

MURET, dans le Roüergue, Diocéſe de Rodez, Parlement de Toulouſe, Intendance de Montauban, Election de Villefranche, a 268 habitans.

MURIANETTES, dans le Dauphiné, Diocéſe, Parlement, Intendance & Election de Grenoble, a 206 habitans.

MURINAIS, dans le Dauphiné, Diocéſe de Vienne, Parlement & Intendance de Grenoble, Election de Romans, a 388 habitans.

MURLES, dans le bas Languedoc, Diocéſe de Montpellier, Parlement de Toulouſe, Intendance & Recette de Montpellier, a 65 habitans.

MUROL, dans l'Auvergne, Diocéſe de Clermont, Parlement de Paris, Intendance de Riom, Election de Clermont, a 280 habitans.

MURON, Bourg, dans la Saintonge, Diocéſe de Saintes, Parlement de Bordeaux, Intendance de la Rochelle, Election de S. Jean d'Angoly, a 880 habitans.

MURSAUT, dans la Bourgogne, Diocéſe d'Autun, Parlement & Intendance de Dijon, Bailliage & Recette de Beaune, a 964 habitans. C'eſt un vignoble très conſidérable; ce lieu eſt au pied d'une montagne: il y paſſe un petit ruiſſeau venant de S. Roſnin.

MURTUT, dans la Champagne, Diocéſe de Reims, Parlement de Paris, Intendance de Châlons, Election de Reims, a 186 habitans.

MURVIEL, Ville, dans le bas Languedoc, Diocéſe de Montpellier, Parlement de Toulouſe, Intendance & Recette de Montpellier, a 275 habitans.

MURVIEL & Mur, *Altimurium*, Ville, dans le bas Languedoc, Diocéſe de Beziers, Parlement de Toulouſe, Intendance de Montpellier, Recette de Beziers, a 1310 habitans. Elle eſt ſituée ſur Caulazon, à quatre lieues de Montpellier & à cinq de l'étang de Thau; il y a pluſieurs marques d'antiquité.

MUS

MUS, dans le bas Languedoc, Diocèſe de Nîmes, Parlement de Toulouſe, Intendance de Montpellier, Recette de Nîmes, a 185 habitans.

MUS, *Muris*, dans la Provence, Diocèſe d'Apt, Parlement & Intendance d'Aix, Viguerie & Recette d'Apt, a 168 habitans.

MUSCOURT & Beauregard, dans la Picardie, Diocèſe de Laon, Parlement de Paris, Intendance de Soiſſons, Election de Laon, a 142 habitans.

MUSINENS, dans la Bourgogne, Diocèſe de Bellay, Parlement & Intendance de Dijon, Bailliage & Recette de Bugey, a 78 habitans.

MUSNIER-du-Boſe, dans le bas Languedoc, Diocèſe du Puy, Parlement de Toulouſe, Intendance de Montpellier, Recette du Puy, a 12 habitans.

MUSSEGROS. *Voyez* Muchegros.

MUSSEN, dans l'Artois, Diocèſe de Cambray, Parlement de Paris, Intendance d'Amiens, Bailliage & Recette d'Aire, a 25 habitans.

MUSSEOT, dans la Bourgogne, Diocèſe de Langres, Parlement, Intendance, Bailliage & Recette de Dijon, Grenier à ſel de Saux-le-Duc, a 138 habitans. Cette Paroiſſe eſt ſituée dans un vallon fort étroit; la Maiſon du Bois en dépend.

MUSSET, dans le Baſadois, Diocèſe de Baſas, Parlement & Intendance de Bordeaux, Election de Condom, a 146 habitans.

MUSSEY, dans la Champagne, Diocèſe de Sens, Parlement de Paris, Intendance de Châlons, Election de Joinville, a 480 habitans.

MUSSICOT, dans la Champagne, Diocèſe de Langres, Parlement de Paris, Intendance de Châlons, Election de Langres, a 15 habitans.

MUSSICK, Riviere de l'Alſace, qui prend ſa ſource dans les montagnes de Vauges. Elle eſt formée de deux ruiſſeaux qui ſe joignent à Romerswillers, d'où elle paſſe auprès de la petite Ville de Valſelheim, & tombe dans le Canal de la Bruſch auprès de Soults.

MUSSIDAN ou S. Georges de Muſſidan, Ville, dans le Perigord, Diocèſe de Perigueux, Parlement & Intendance de Bordeaux, Election de Perigueux, a 1970 habitans.

MUSSIDAN ou S. Meard de Muſſidan, Ville, dans le Perigord, Diocèſe de Perigueux, Parlement & Intendance de Bordeaux, Election de Perigueux, a 1158 habitans.

MUSSIGNY, dans la Bourgogne, Diocèſe d'Autun, Parlement & Intendance de Dijon, Bailliage, Grenier à ſel & Recette d'Arnay-le-Duc, a 142 habitans. Sa ſituation eſt fort belle; c'eſt pays de montagnes & de plaines; l'Evêque de Langres eſt Collateur de la Cure.

la MUSSOIRE, dans la Normandie, Diocèſe de Séez, Parlement de Rouën, Intendance & Election d'Alençon, a 165 habitans.

MUSSY ou Mucie ſous Dun, dans la Bourgogne, Diocèſe de Mâcon, Parlement de Paris, Intendance de Dijon, Préfidial & Bailliage de Mâcon, Chambre à ſel de la Clayette, Recette de Mâcon, a 385 habitans. C'eſt une Paroiſſe compoſée de vingt Hameaux, à quatre lieuës de Chartier & Beaujeu.

MUSSY-la-Foſſe, dans la Bourgogne, Diocèſe d'Autun, Parlement & Intendance de Dijon, Bailliage, Grenier à ſel & Recette de Semur en Auxois, a 14 habitans. Ce lieu eſt ſitué ſur un côteau; la riviere de la None y paſſe. C'eſt pays de montagnes. L'Evêque d'Autun eſt Collateur de la Cure.

MUSSY-l'Evêque, Ville, dans la Champagne, Diocèſe de Langres, Parlement de Paris, Intendance de Châlons, Election de Bar-ſur-Aube, a 1035 habitans. Elle eſt Siège d'un Grenier à ſel du département de Troyes. Cette Ville eſt ſur la Seine. Il y a un Chapitre compoſé de huit Chanoines, à la collation de l'Evêque de Langres, qui y a un Château. Le revenu de chaque Canonicat eſt de trois cens livres, l'un des Chanoines eſt Curé de la Ville. Les terres ſont tellement couvertes de vignes, que l'on ne recueille pas aſſez de grains pour nourrir les habitans.

MUSSY-l'Evêque, dans le pays Meſſin, Diocèſe, Parlement, Intendance & Recette de Metz, a 50 habitans.

MUT

MUTIGNEY, *Mutiniacum* ou *Montiniacum*, dans la Franche-Comté, Diocèſe, Parlement & Intendance de Beſançon, Bailliage & Recette de Dole, a 138 habitans.

MUTIGNY, dans la Champagne, Diocèſe de Reims, Parlement de Paris, Intendance de Châlons, Election d'Epernay, a 78 habitans.

MUTIGNY-la-Chauſsée, dans la Champagne, Diocèſe de Châlons, Parlement de Paris, Intendance & Election de Châlons, a 128 habitans.

MUTRIEY, dans la Normandie, Diocèſe de Bayeux, Parlement de Rouën, Intendance & Election de Caën, a 249 habitans.

MUTRY, dans la Champagne, Diocèſe de Reims, Parlement de Paris, Intendance de Châlons, Election d'Epernay, a 166 habitans.

MUY

le MUY dans le May, dans la Franche-Comté, Diocèſe, Parlement & Intendance de Beſançon, Bailliage & Recette de Salins, a 246 habitans.

le MUY, *Caſtrum de Modio*, dans la Provence, Diocèſe de Fréjus, Parlement & Intendance d'Aix, Viguerie & Recette de Draguignan, a 318 habitans. L'on y a fondé un Couvent de Trinitaires, & une Chapelle de Nôtre-Dame de Pitié.

MUZ

MUZERAY, dans le pays Meſſin, Diocèſe de Verdun, Parlement & Intendance de Metz, Recette de Verdun, a 186 habitans.

MUZY, *Muſeium*, *Muſiacum*, dans la Normandie, ſur l'Aure, à une lieuë de Dreux au nord, Diocèſe d'Evreux, Parlement & Intendance de Rouën, Election d'Evreux, Haute-Juſtice d'Illiers, a 185 habitans. La Terre de Muzy a eu des Seigneurs de marque, qui portoient ſon nom, & un chevron pour Armes. Ils venoient de Rahier de Donjon, qui avec Amaury de Donjon ſon parent fonda une Abbaye dans la Paroiſſe de Muzy, du conſentement de Geofroy & de Rahier ſes fils, vers l'an 1144. Geofroy de Lisle Evêque de Chartres, & Legat du Pape Innocent II. en France, dont S. Bernard a fait un ſi bel éloge, reçut lui-même leur fondation par un acte qui ſubſiſte encore; & il paroit

que Rahier le pere avoit épousé ſa ſœur, puiſ- donne le titre de neveu dans cet acte à Goſlin ſervôt de ſon Egliſe, troiſiéme fils de ce Rahier. *Goſlenus Præpoſitus Eccleſiæ noſtræ nepos noſter & filius ſupradicti Rahierii ſenis.* 2. Geofroy de Muzy ſon fils aîné qui portoit le nom de ce digne Evêque fut pere de 3. Rahier de Muzy II. du nom, vivant en 1158. qui fut enterré à l'Eſtrée, &. d'où ſortit 4. Rahier III. appellé le Jeune en une Charte de 1191. où il retient cinq ſols de rente ſur l'Abbaye de l'Eſtrée : que lui ou un autre Rahier ſon fils remit un peu après à ce Monaſtere, du conſentement d'A femme du Donateur. 5. Ceux-ci eurent pour fils Jean I. de Muzy, qui de Matilde ſa femme, avec laquelle il avoit fait bâtir une Chapelle à l'Eſtrée en 1225. eut 6. Jean II. Seigneur de Muzy (& 6. Robert Seigneur de Motelle, pere d'un autre Robert Seigneur de Racville, qui de Marguerite ſa femme eut Jean de Muzy, vivant en 1341.) Jean II. vivoit en 1143. il laiſſa de Gille ſa femme 7. Jean III & 7. Matilde de Muzy femme de Guy de Tournebu, dont elle eut Jean de Tournebu, mort jeune ſans alliance, avant l'an 1305. & Jean III. de Muzy qui vivoit encore en 1306. qui avoit épouſé Matilde, Dame d'un Fief d'Acheres, n'eut qu'une fille, qui fut 8. Jeanne de Muzy, femme de Robert de Tournebu, dont vint Guy de Tournebu, qui vendit la Terre de Muzy avec celle de Louye, qui n'en a point depuis été ſéparée. *Memoires de l'Abbaye de l'Eſtrée.* Voyez Louye.

MYO

MYON, dans la Franche-Comté, Diocèſe, Parlement & Intendance de Beſançon, Bailliage & Recette de Quingey, à 42 habitans.

NAB

ABERE, dans le bas Armagnac, Diocèſe d'Auch, Parlement de Toulouſe, Intendance d'Auch, Election d'Aſtarac, a 416 habitans.

NABINAUX, dans l'Angoumois, Diocèſe d'Angoulême, Parlement de Paris, Intendance de Limoges, Election d'Angoulême, a 396 habitans.

NABIRAC ou S. Aubin de Nabirac, dans le Perigord, Diocèſe de Sarlat, Parlement & Intendance de Bordeaux, Election de Sarlat, a 546 habitans.

NABOUSAT, dans l'Auvergne, Diocèſe de Clermont, Parlement de Paris, Intendance de Riom, Election de Clermont, a 634 habitans.

NABRINGAN, dans le Boulonois, Diocèſe de Boulogne, Parlement de Paris, Intendance d'Amiens, Recette de Boulogne, a 110 habitans. Ce lieu eſt un Secours de Colembert.

NAC

NACFORT, Prieuré de Filles, dans le Diocèſe de Meaux: il eſt de l'Ordre de S. Benoît, & dépend de l'Abbaye du Paraclet. Son revenu eſt de quatre mille livres.

NACHANT, dans la Saintonge, Diocèſe de Saintes, Parlement de Bordeaux, Intendance de la Rochelle, Election de S. Jean d'Angely, a 400 habitans.

NACQUEVILLE, dans la Normandie, Diocèſe de Coûtances, Parlement de Rouen, Intendance de Caën, Election de Valognes, a 496 habitans. Il y a le Château de Marez aſſez proche de la mer: le Seigneur du lieu y demeure.

NAD

NADAILLAC, dans le Perigord, Diocèſe de Sarlat, Parlement & Intendance de Bordeaux, Election de Sarlat, a 450 habitans.

NADAILLAC-de-Rouges, dans le Quercy, Diocèſe de Cahors, Parlement de Toulouſe, Intendance de Montauban, Election de Cahors, a 250 habitans.

NADDES, dans le Bourbonnois, Diocèſe de Nevers, Parlement de Paris, Intendance de Moulins, Election de Gannat, a 275 habitans. C'eſt une Paroiſſe ſituée à deux lieuës de la riviere de Sioulles; les terres ſont bonnes à ſeigle & avoine: bons pacages: les foins abondans: un commerce de beſtiaux, de tonneaux & de cercles: beaucoup de bois taillis & futayes. M. le Duc de la Tremoüille en eſt Seigneur.

NADILLAC, dans le Quercy, Diocèſe de Cahors, Parlement de Toulouſe, Intendance de Montauban, Election de Cahors, a 141 habitans.

NADIS, dans le Bourbonnois, Diocèſe de Clermont, Parlement de Paris, Intendance de Moulins, Election de Gannat, a 230 habitans.

NAG

NAG

NAGES, dans le haut Languedoc, Diocèſe de Caſtres, Parlement & Intendance de Toulouſe, Recette de Caſtres, a 1639 habitans.

NAGES, dans le bas Languedoc, Diocèſe de Nîmes, Parlement de Toulouſe, Intendance de Montpellier, Recette de Nîmes, a 406 habitans.

NAGET, dans la Normandie, Diocèſe d'Evreux, Parlement de Roüen; Intendance d'Alençon, Election de Conches, a 218 habitans.

NAH

NAHUIA, dans le Rouſſillon, Diocèſe de Perpignan, Conſeil Souverain & Intendance de Rouſſillon, Viguerie de Cerdaigne, a 82 habitans.

NAJ

NAJAC, *Najacum*, petite Ville, dans le Rouergue, Diocèſe de Rodez, Parlement de Toulouſe, Intendance de Montauban, Election de Villefranche, a 1896 habitans. Cette Ville, qui eſt ſur la riviere d'Aveirou, à ſix lieuës au nord d'Alby, eſt Siege d'une Sénéchauſſée non reſſortiſſante. Il y a auprès de cette Ville une mine de cuivre rouge: elle a été ouverte par ordre du Roy en 1672. & 1674.

NAJEJOULS, dans l'Agenois, Diocèſe d'Agen, Parlement & Intendance de Bordeaux, Election d'Agen, a 212 habitans.

NAILLAC, dans le Berry, Diocèſe de Bourges, Parlement de Paris, Intendance de Bourges, Election de Blanc, a 130 habitans. C'eſt un Château & un Fief qui fait partie de la Ville de Blanc en Berry; il eſt ſitué dans la Ville haute.

NAILLAC, dans le Perigord, Diocèſe de Perigueux, Parlement & Intendance de Bordeaux, Election de Perigueux, a 916 habitans.

NAILLERAS, dans le Berry, Diocèſe de Bourges, Parlement de Paris, Intendance de Bourges, Election de Blanc, a 496 habitans.

NAILLY, Bourg, dans la Champagne, Diocèſe de Sens, Parlement & Intendance de Paris, Election de Sens, a 841 habitans.

NAILLY, le haut & le bas de la Paroiſſe de Cenſerey, dans la Bourgogne, Diocèſe d'Autun, Parlement & Intendance de Dijon, Bailliage de Saulieu, Grenier à ſel & Recette d'Arnay-le-Duc, a 486 habitans. La Métairie de la Sarre en dépend. Nailly eſt ſitué ſur une hauteur. Le Prieur de Bar eſt Collateur de la Cure.

NAIN près Cleron, dans la Franche-Comté, Diocèſe, Parlement & Intendance de Beſançon, Bailliage & Recette d'Ornans, a 91 habitans.

NAINTRE', Bourg, dans le Poitou, Diocèſe de Poitiers, Parlement de Paris, Intendan-

ce de Poitiers, Election de Châtelleraut, a 1193 habitans.

NAINVILLE, dans le Gâtinois, Diocèſe de Sens, Parlement & Intendance de Paris, Election de Melun, a 118 habitans.

NAINAIN, dans la Bretagne, Diocèſe de Vannes, Parlement de Rennes, Intendance de Nantes, Recette de Vannes, a 360 habitans.

NAINES, dans le pays Meſſin, Diocèſe de Toul, Parlement & Intendance de Metz, Recette de Toul, a 410 habitans.

NAINS, dans la Franche-Comté, Diocèſe, Parlement & Intendance de Beſançon, Bailliage & Recette d'Ornans, a 46 habitans.

NAM

NAMBSHEIM, dans la haute Alſace, Diocèſe de Baſle, Conſeil Souverain & Intendance d'Alſace, Bailliage d'Enſisheim, a 129 habitans.

NAMNETES, Peuples de la Gaule Celtique, dont la Ville Capitale étoit *Condivinum*, à préſent Nantes. Ces peuples n'occupoient que la partie Septentrionale du Diocèſe de Nantes. *Voyez* Nantes.

NAMPCEL, dans la Picardie, Diocèſe de Soiſſons, Parlement de Paris, Intendance & Election de Soiſſons, a 518 habitans.

NAMPCELLE, dans la Picardie, Diocèſe de Laon, Parlement de Paris, Intendance de Soiſſons, Election de Laon, a 405 habitans.

NAMPS-Aumont, dans la Picardie, Diocèſe d'Amiens, Parlement de Paris, Intendance & Election d'Amiens, a 469 habitans.

NAMPS-du-Val, dans la Picardie, Diocèſe d'Amiens, Parlement de Paris, Intendance & Election d'Amiens, a 444 habitans.

NAMPTEUIL-la-Foſſe, dans la Picardie, Diocèſe de Soiſſons, Parlement de Paris, Intendance & Election de Soiſſons, a 379 habitans.

NAMPTEUIL ſous Cugny, dans la Picardie, Diocèſe de Soiſſons, Parlement de Paris, Intendance & Election de Soiſſons, a 145 habitans.

NAMPTEUIL-ſur-Aine, Château, dans la Champagne, Diocèſe de Reims, Parlement de Paris, Intendance de Châlons, Election de Reims, a 163 habitans.

NAMPTEUIL-ſur-Marne, dans la Picardie, Diocèſe de Soiſſons, Parlement de Paris, Intendance & Election de Soiſſons, a 509 habitans.

NAMPTY, dans la Picardie, Diocèſe d'Amiens, Parlement de Paris, Intendance & Election d'Amiens, a 140 habitans.

NAN

NAN-ſur-Til, dans la Bourgogne, Diocèſe d'Autun, Parlement & Intendance de Dijon, Bailliage de Saulieu, Grenier à ſel de Semur, a 416 habitans. Ce lieu eſt une Paroiſſe ſituée au bas d'une montagne, en pays plein. Il y a quantité de vignes, & une Métairie nommée Deſcharmée qui en dépend. L'Abbé de S. Pierre de Châlon eſt Collateur de la Cure.

NANCAY, dans le Blésois, Diocèſe de Blois, Parlement de Paris, Intendance d'Orleans, Election de Romorantin, a 784 habitans. C'eſt une Paroiſſe dont la Cure dépend du Patronage du Chapitre de S. Laurent de Varan.

NANCE ou Nances, dans la Franche-Comté, Diocèſe, Parlement & Intendance de Beſançon, Recette de Lons-le-Saunier, a 3101 habitans.

NANCELLES, dans la Bourgogne, Diocèſe de Mâcon, Parlement de Paris, Intendance de Dijon, a 54 habitans. Il y a quatre Métairies ou Domaines qui dépendent de cette Paroiſſe. Les Juſticiables du Seigneur de Salorgnay dépendent du Préſidial, du Grenier à ſel, & de la Recette de Mâcon. Ceux de Cluny dépendent du Juge-Mage de Cluny. Cette Paroiſſe eſt ſituée à une lieuë & demie de Mâcon, au pied d'une haute montagne, couverte de broſſailles. Il y a des vignes.

NANCLER, dans la Touraine, Diocèſe de Tours, Parlement de Paris, Intendance & Election de Tours, a 216 habitans. Ce lieu eſt ſitué au bord de la riviere de Branſle.

NANCRAY, dans le Gâtinois, Diocèſe de Sens, Parlement de Paris, Intendance d'Orleans, Election de Montargis, a 734 habitans.

NANCRAY, dans la Franche-Comté, Diocèſe, Parlement, Intendance, Bailliage & Recette de Beſançon, a 199 habitans.

NANCRE', dans le Berry, Diocèſe de Bourges, Parlement de Paris, Intendance & Election de Bourges, a 271 habitans.

NANCRE', dans le Poitou, Diocèſe de Poitiers, Parlement de Paris, Intendance de Tours, Election de Richelieu, a 239 habitans.

NANCUISE, dans la Franche-Comté, Diocèſe, Parlement & Intendance de Beſançon, Recette d'Orgelet, a 115 habitans.

NANDARS, dans l'Angoumois, Diocèſe d'Angoulême, Parlement de Paris, Intendance de la Rochelle, Election de Cognac, a 369 habitans.

NANDAX, dans le Beaujollois, Diocèſe de Lion, Parlement de Paris, Intendance de Lion, Election de Villefranche, a 460 habitans.

NANDY, dans le Gâtinois, Diocèſe de Sens, Parlement & Intendance de Paris, Election de Melun, a 248 habitans.

NANGEVILLE, dans l'Orleanois, Diocèſe d'Orleans, Parlement de Paris, Intendance d'Orleans, Election de Pithiviers, a 104 habitans.

NANGIS, Ville, Marquiſat, dans la Brie, Diocèſe de Sens, Parlement de Paris, Election de Rozoy, a 1144 habitans. Le revenu de cette Terre eſt d'environ quinze mille livres de rente.

NANNAY, dans le Nivernois, Diocèſe de Nevers, Parlement de Paris, Intendance de Bourges, Election de la Charité, a 223 habitans. La Cure vaut trois à quatre cens livres. M. le Prieur de la Charité en eſt Patron.

NANS, dans la Franche-Comté, Diocèſe, Parlement & Intendance de Beſançon, Bailliage & Recette d'Orgelet, a 266 habitans.

NANS, dans la Franche-Comté, Diocèſe, Parlement, Intendance, Bailliage & Recette de Beſançon, a 154 habitans.

NANS-ſous-Saint-Aone, dans la Franche-Comté, Diocèſe, Parlement & Intendance de Beſançon, Bailliage & Recette de Salins, a 73 habitans.

NANS, *Caſtrum de Nantis*, dans la Provence, Diocèſe de Marſeille, Parlement & Intendance d'Aix, Viguerie & Recette de S. Maximin, a 85 habitans.

NANT grand & petit, dans la Franche-Comté, Diocèſe, Parlement, Intendance & Bailliage de Beſançon, Recette de Salins, a 154 habitans.

NANT ou Nantheüil, *Nantus*, Abbaye d'Hommes, Ordre de S. Benoît, dans la Normandie, Diocèſe de Coûtances, ſur le bord de la mer, près de Duolmion. C'étoit en ce lieu qu'étoit le Tréſor Royal, qu'un Ange (ſuivant un Manuſcrit Latin qui cite pour garand *Gononus Caleſtinus in vitis PP. Occident.*) ordonna à S. Marcoû, natif de Bayeux & l'un des Clercs de S. Poſſeſſeur, Evêque de Coûtances, de demander au Roy Childebert pour faire conſtruire un Monaſtére Suivant cet ordre divin, l'homme de Dieu vint trouver le Roy, duquel ayant obtenu ce fiſc & gueri en preſence de ſa Majeſté pluſieurs Energumenes, il en bâtit un Monaſtére aſſez grand pour y contenir une grande multitude de Moines qui vinrent s'y retirer, entr'autres Carioulphe & Domades ſes deux fideles Diſciples, qui finirent en même-tems que lui une vie paſſée dans une éminente ſainteté, & furent inhumez avec lui. S. Ouen Evêque de Roüen trouva le Corps de ce Saint encore entier lorſqu'il le tira du tombeau pour en faire la Tranſlation, à la priere de l'Abbé Hermin; & comme pour récompenſe il eſperoit du conſentement de l'Abbé prendre & emporter la tête de ce ſaint corps, il tomba un petit billet ſur lequel étoit écrit ces mots: *Caterorum membrorum Beatiſſimi Marculphi quod voles aſſumito: caput autem ejus ne tangas*, c'eſt-à-dire: Prenez des membres du Bienheureux Marcou celui qu'il vous plaira, mais pour ſa tête n'y touchez point. Ce qui fut cauſe que S. Ouen s'abſtint de prendre aucune Relique. Cette circonſtance eſt rapportée dans le même Manuſcrit ancien *Ren. Benedict. in Legenda; vita S. Marculphi impreſſa Remis anno 1619. VVion. l. 4. leg. vitæ 25. Aprilis Martyrol. Monaſt. Bened. 25. Aprilis.* Les membres de S. Marcou & de ſes Compagnons furent conſervez à Nant ou Nantheüil juſqu'à ce que les Danois étant venus ravager la Normandie, ces ſaintes Reliques furent transferées en partie à Mantes Ville du Diocèſe de Chartres. On conſerve l'autre partie avec grande vénération dans l'Egliſe du Monaſtére de S. Pierre de Corbigny, Prieuré Conventuel de l'Ordre de S. Benoît, dépendant de S. Remy de Reims, & ſitué dans le Diocèſe de Laon.

NANT, *Nantum*, Ville, dans le Rouergue, Diocèſe de Vabres, Parlement de Toulouſe, Intendance de Montauban, Election de Mi'haud, a 2013 habitans. Il y a dans cette Ville une Abbaye de Benédictins, dédiée à S. Pierre. L'Abbé eſt Seigneur du lieu, & joüit de ſix mille livres de rente.

NANTEAU, dans l'Orleanois, Diocèſe d'Orleans, Parlement de Paris, Intendance d'Orleans, Election de Pithiviers, a 270 habitans.

NANTEAU, dans le Gâtinois, Diocèſe de Sens, Parlement & Intendance de Paris, Election de Nemours, a 203 habitans.

NANTERRE, *Namptodurum*, Bourg, dans l'Iſle de France, Diocèſe, Parlement, Intendance & Election de Paris, a 1858 habitans. Ce Bourg qui eſt ſur la Seine, à deux lieuës de Paris, eſt en réputation à cauſe de Sainte Géneviéve Patrone de Paris, qui étoit fille d'un Comte de Nanterre, Seigneur très-puiſſant en ce tems-là, & fort en crédit à la Cour. On prétend qu'elle étoit née en ce Bourg, ce qui en prouveroit l'ancienneté. Les Chanoines Réguliers y ont une Maiſon & y tiennent un College, où ils élevent la jeuneſſe avec beaucoup de fruit. Les penſions même en ſont fort raiſonnables.

NANTES, *Namnetes*, Ville, Evêché, dans la Bretagne, Parlement de Rennes, Chef-lieu d'une Intendance & d'une Recette, a environ 20000 habitans. On prétend que l'ancien nom de cette Ville eſt *Condivincum*, ou *Condinvicum*, qu'elle a changé dans la ſuite pour prendre celui de ſes peuples. Son Evêché eſt fort ancien, il eſt ſuffragant de Tours. On lui donne pour premier Evêque S. Clair. L'Evêque eſt Seigneur d'une partie de la Ville, & Conſeiller-né au Parlement de Bretagne; le Diocèſe comprend deux cens douze Paroiſſes, outre un grand nombre d'Annexes. L'Evêque a plus de trente mille livres de revenu. Son Egliſe Cathedrale eſt dédiée à S. Pierre; le Chapitre eſt composé d'un Doyen de ſix autres Dignitez & de vingt Chanoines. Cette Cathedrale étoit d'une grande magnificence avant que les Normans l'euſſent détruite dans leurs courſes. Il y a encore une autre Egliſe Collegiale dédiée à Nôtre-Dame. Celle-ci a été fondée en 940. par Alin Barbe-torſe Duc de Bretagne. Les Prêtres de l'Oratoire y ont un College célébre pour le choix des Profeſſeurs, & les Carmes, les Capucins, les Jéſuites & pluſieurs Ordres Religieux y ont des Maiſons. Les Paroiſſes de la Ville & Fauxbourgs de Nantes ſont S. Nicolas, Sainte Croix, S. Saturnin, S. Vincent, S. Laurent, S. Leonard, S. Jean-Baptiſte dans S. Pierre, Nôtre-Dame dans la Collegiale de Nôtre-Dame, Sainte Radegonde, S. Similian, S. Clement, les Saints Donatien & Rogatien; ces trois derniers ſont dans les Fauxbourgs.

Les Communautez religieuſes d'Hommes ſont au bout du Fauxbourg de S. Clement, les Chartreux au bout du Fauxbourg de Richebourg. Les Minimes ſont dans la Ville; les Dominicains, les Cordeliers, & les Carmes au bout du Fauxbourg de la Foſſe; avec les Capucins, & l'Hermitage, dont on parlera.

Les Communautez de Filles ſont les Urſulines, les Filles de la Viſitation au Fauxbourg de S. Clément. Dans la Ville ſont les Filles de S. Thomas, de Sainte Claire, & les Pénitentes. Au Fauxbourg du Marché les Filles de Sainte Eliſabeth. Il y a auſſi un très-bel Hôtel-Dieu deſſervi par des Filles de famille, & un Hôpital général ancien & bien bâti nommé le Sanita. On y met les Enfans-Trouvez & ceux des pauvres.

Nantes eſt la Capitale du Comté Nantois, qui, outre le terrain des anciens *Namnetes*, tient encore une partie des anciens *Pictones*, dont on a formé le Duché de Retz: Nantes eſt la réſidence de l'Intendant de Bretagne; le Parlement de la Province y a été quelquefois transféré. Le Comté de Nantes a eu des Seigneurs particuliers, & enſuite a obéi aux Ducs de Bretagne. Il y a un Lieutenant de la Maréchauſſée de Bretagne, une Univerſité, une Chambre des Comtes, une Sénéchauſſée, un Préſidial, un Hôtel des Monnoyes, Prevôté, Amirauté, & Juriſdiction de Juges-Conſuls, & une Maîtriſe particuliere d'Eaux & Forêts. C'eſt un Gouvernement de Place, avec Etat Major, & une Garniſon dans le Château.

La Ville de Nantes eſt très-heureuſement ſituée pour le commerce, n'étant éloignée de la mer que d'une journée. Autrefois les plus gros vaiſſeaux remontoient juſqu'à Loueron à trois lieuës de Nantes; mais le lit de la riviere de Loire s'étant gâté par des bancs de ſable, ils ne paſſent plus le Bourg de Pimbœuf, où ils ſont obligez de décharger leurs marchandiſes ſur des vaiſſeaux plus legers nommez Gabarres, qui les portent à Nantes. Le principal commerce de cette Ville ſe fait en Amerique, dans les Iſles, en Terre-Neuve, & ſur le Grand Banc. Le premier employe environ quarante

te vaiſſeaux de toute grandeur, depuis ſoixante juſqu'à trois cens tonneaux, non qu'ils ſoient tous de la Ville de Nantes, mais parce qu'ils appartiennent à des Nantois, ou ſont chargez par leurs Commiſſionaires; ſur quoi il faut obſerver que tous les Marchands des Ports de la Loire, ſavoir Pimbeuf, le Croiſic, Bourg-neuf, & la Bernegue ne ſont que les Facteurs de ceux de Nantes, & que Pimbeuf n'eſt proprement qu'un amas d'hôtelleries & de cabarets pour les gens de Marine.

La diviſion de ces vaiſſeaux eſt de vingt-cinq ou trente pour l'Amerique; huit à dix pour la Guadeloupe; un ou deux pour la Tortuë, un ou deux pour Cayenne; & huit ou dix pour la côte de S. Domingue. Les cargaiſons qui s'y portent, conſiſtent en bœuf ſalé d'Iſlande ou du pays, qui ſe met dans des barils peſants deux cens livres; en farine, en vins, en eau de vie, en toile, ſoit pour le ménage, ſoit pour habiller les Negres, ſoit pour les emballages de coton; en cuivres pour les chaudieres, en moulins à ſucre, en huiles à manger & à brûler, en beurre, ſel, chandelle, poivre, ardoiſe, pots de terre, ſouliers, chapeaux, étoffes de ſoye & de laine, vaiſſelle, uſtenciles de ménage, fuſils-Boucaniers, poudre à tirer, plaques, balles, dragées & toutes les autres choſes néceſſaires aux colonies. Sur la route les vaiſſeaux ſe chargent encore à Fayal & Madere des vins du pays, qui ſont plus propres pour les Iſles à cauſe de leur force qui les conſerve ſur mer, & d'autres ſe détournent de leur chemin pour aller au Cap-Verd ſe charger de tortuës; pour lors ils portent quantité de ſel avec eux pour en faire la ſalaiſon, & cette nourriture ſe vend très-bien aux Iſles pour les Negres. Le départ ordinaire de ces vaiſſeaux ſe fait en Novembre & Decembre. Le trajet eſt d'ordinaire de quarante à cinquante jours. Les Marchandiſes d'Amerique s'apprêtent en Mars & en Avril, & les retours ſe font au mois de Juin; mais ce n'eſt pas une régle ſûre, car il en part & il en arrive en tout tems.

Les retours ſe font en ſucre brute ou mouſcoüades, en ſirops de ſucre, en ſucre blanc de terre, en cacao, gingembre, cotton, laine, indigo, cuirs de bœufs & vaches en poil, en tounou, correl, en écailles de tortuë, en caſſe, en bois de gayac. Il n'eſt pas permis de porter les ſucres brutes hors du Royaume, ils ſont rafinez & convertis en pains dans les ſuffereries de Nantes, de Saumur, d'Angers, & d'Orleans; mais les autres marchandiſes paſſent au nord en Hollande, Dannemarck, Hambourg, Dantzic, Stokolm & dans toute la Suede à des prix avantageux aux négotians. Les retours de tabac étoient autrefois fort bons, mais depuis qu'il a été mis en ferme, les vaiſſeaux n'en apportent plus.

Le commerce de Terre-Neuve & du Grand-Banc n'eſt pas à beaucoup prés ſi conſidérable. Il n'employe au plus que trente navires, depuis ſoixante-dix juſqu'à trois cens tonneaux. Ils partent dans les mois de Juillet, Aouſt, Décembre & Janvier, & font de retour en trois ou quatre mois; de ſorte que la plûpart font deux voyages par an. Comme il ne s'agit que de la moruë verte, c'eſt-à-dire, fraîchement ſalée, les vaiſſeaux ne ſe chargent que de ſel qu'ils prennent à Bourgneuf avec les vivres néceſſaires à la ſubſiſtance de l'Equipage. Le gain des retours eſt fort inégal ſelon l'abondance de la pêche qui met une telle différence dans le prix, que le millier de morues qui contient doure cens quarante ne vaut quelquefois que deux cens livres, & va ſouvent juſqu'à douze cens livres: ſur quoi il faut remarquer que les navires de la Rochelle, & d'Oleron qui vont en Terre-Neuve au nombre de ſoixante, déchargent auſſi dans la Loire. Cette quantité de morues paſſe non-ſeulement à toutes les Villes ſituées ſur cette riviere, mais par toutes celles du Royaume, ce qui rend ce commerce trés-conſidérable. Entre les bâtimens qui vont en Terre-Neuve, pluſieurs vont en Sacque, c'eſt-à-dire, à la terre & à la Colonie de Plaiſance; alors ils portent de toutes ſortes de marchandiſes, & rapportent en échange des morues ſeches. Les retours ſe font en Eſpagne, en Portugal, à Bordeaux, & à Nantes.

Outre le commerce de l'Amerique, les Marchands de Nantes en ont un particulier en Eſpagne, à Bilbao, S. Sébaſtien, la Corogne, & ſur toute la côte de Galice; mais il n'y paſſe que de petits bâtimens chargez de papiers, de toiles, d'étoffes de ſoye, de dentelles d'or & d'argent, de ſucre, de quincailleries, merceries, & même de fayances. On en rapporte des eſpeces d'or & d'argent, du fer, des laines, des peaux de moutons, des oranges & des citrons; & tout cela paſſe dans l'interieur du Royaume par la riviere de Loire. Il y a depuis plus d'un ſiécle une ſociété entre les Marchands de Nantes & ceux de Bilbao ſous le nom de Contractation. Il y a un Tribunal dans cette Société que l'on peut regarder comme une Juriſdiction Conſulaire, & en vertu de la Société un Marchand de Nantes ſe trouvant à Bilbao a droit de ſe trouver à la Contractation, & y a voix délibérative, comme réciproquement les Marchands de Bilbao ont le même droit à Nantes. C'eſt en faveur de cette Société, que les laines d'Eſpagne ne payent à Nantes qu'un droit fort leger, & réciproquement les toiles de Bretagne à Bilbao. Ces deux Villes avoient même autrefois des bâtimens communs qui trafiquoient pour la Société avec préférence ſur les autres, mais cet uſage a ceſſé. La Ville de Nantes entretient auſſi commerce avec le Portugal, où elle envoye les mêmes marchandiſes qu'en Eſpagne, & en retire à peu prés les mêmes eſpeces, mais il ne ſe fait que ſur les Tartanes & Provençales qui ſont en poſſeſſion de naviger de Liſbonne & de Porto à Nantes, & d'en faire les retours. Toutes les nations de l'Europe font auſſi un grand commerce à Nantes; les Hollandois y apportent de la canelle & de toutes ſortes d'épiceries, de l'amidon, du plomb, de la ceruſe, de la mine de plomb, du cuivre, du tabac, des pipes à fumer, des planches de ſapin, des mats, du godron, du bray gras, des cordages, des chanvres, des poutres, du fil de fer & de laiton, des ſuifs, des cuirs de Rouſſi, de l'huile, des ſavons, de la baleine & beaucoup de quincaillerie & de mercerie; ils en emportent en échange des vins, des eaux de vie, du ſirop, du ſucre, du miel, de la caſſe, de l'indigo, des prunes, & ſur tout du ſel qu'il prennent à Bourg-neuf & à Poulignon. Les Anglois apportent à Nantes des cargaiſons de plomb, d'étaim, de couperoſe, de charbon de terre, & emportent toutes ſortes de marchandiſes comme les Hollandois; mais comme leurs marchandiſes ne ſont jamais ſi fortes que celles qu'ils prennent, ils apportent auſſi beaucoup d'eſpeces. Les Irlandois y apportent toutes ſortes de denrées d'un fort bon débit, des beurres, des ſuifs, des bœufs ſalez en barils, des harangs, des cuirs verds & tannez. Enfin les Hambourgeois, les Danois, les Suedois, & les Polonois y apportent les denrées de leur pays.

Outre ce commerce étranger, Nantes en entretient un fort grand avec tous les Ports du Royaume, de ſorte que l'on peut aſſurer qu'il n'y a point

de lieu en France où le commerce ſoit ſi vif, & où les Marchands puiſſent plus aiſément s'enrichir qu'en cette Ville. L'on a depuis peu de tems établi à Nantes une Manufacture de toile cotonade qui réuſſit fort bien, parce que le coton & l'indigo y ſont à bon marché. Au reſte le grand commerce de Nantes n'empêche point les petits Ports du Comté Nantois d'en faire auſſi un aſſez conſidérable. Il y a deux belles Foires par an à Nantes, l'une qu'on appelle la Foire Nantoiſe : elle commence le jour des Saints Donatien & Rogatien, enfans Nantois, Martyrs & Patrons du Diocèſe; elle dure quinze jours & quelquefois plus. La ſeconde qu'on appelle la Foire franche, commence le premier jour de l'an, & dure juſqu'à la Purification; pendant lequel tems les étrangers peuvent enlever les vins & eaux de vie, ſans rien payer à la Prevôté qui eſt fermée tous ces jours-là pour eux. Il y a cinq Fauxbourgs à Nantes, ſavoir le Fauxbourg de S. Jacques, le Fauxbourg de S. Clément, celui de la Foſſe, celui nommé Richebourg, & le Fauxbourg du Marché. Celui de la Foſſe eſt le plus riche, puiſque les Marchands y font leur réſidence & qu'ils y ont leurs magaſins. Ces Fauxbourgs ſont enſemble plus conſidérables que la Ville avec laquelle on tient qu'ils comprennent cent mille perſonnes. L'Hôtel de Ville de Nantes eſt un bâtiment fort bien entendu. Cette Ville a ſur la Loire pluſieurs ponts qui ſont remarquables par leur longueur qui eſt de plus d'un quart de lieuë. On trouve au bout la Tour de Pilmil, ancien Prieuré de Bénédictins de la Congrégation de ſaint Maur. Il eſt dans le Fauxbourg S. Jacques, où ſont auſſi les Récolets.

Ce qu'il y a de plus particulier à Nantes & que tout le monde, & particuliérement les curieux admirent, c'eſt un tombeau de marbre blanc d'un Duc & d'une Ducheſſe de Bretagne. Il eſt dans l'Egliſe des Carmes. On va voir auſſi l'Hermitage qui eſt un lieu élevé, à un quart de lieuë de la Ville. La vûë en eſt charmante, on y découvre toute la Ville & ſes environs. Ce lieu a été donné aux Capucins qui l'occupent. Près de l'Hermitage eſt la fameuſe pierre Nantoiſe; c'eſt une portion de rocher ſur laquelle, quoi qu'en pente & fort polie, des petits enfans pour gagner quelque monnoye qu'on leur donne, danſent & ſautent avec beaucoup d'adreſſe & de legereté.

NANTEUIL, dans la Bourgogne, Diocèſe d'Autun, Parlement & Intendance de Dijon, Bailliage, Grenier à ſel & Recette d'Arnay-le-Duc, a 486 habitans. Ce lieu eſt ſitué en plaine. Il dépend de la Paroiſſe de Maligny. Il y paſſe un ruiſſeau ſans nom; on le traverſe ſur des planches. Le Prieur de ſaint Simphorien-lez-Autun eſt Collateur de la Cure.

NANTEUIL, *Nantolium*, dans la Champagne, Diocèſe de Reims, Parlement de Paris, Intendance de Châlons, Election de Reims, a 230 habitans. Ce Village eſt ſitué ſur la riviere d'Aîne, à une lieuë de Rhetel, & de Châteauporcien. La Cure vaut ſept à huit cens livres. L'Archêque de Reims en eſt Patron. Le terroir produit des bleds & des foins; c'eſt un ſimple Fief appartenant à M. Leſure. Le commerce conſiſte dans la culture des terres, & dans le fil de laine. Les Lettres pour ce lieu s'adreſſent à Rhetel.

NANTEUIL, dans l'Angoumois, Diocèſe d'Angoulême, Parlement de Paris, Intendance de Limoges, Election d'Angoulême, a 1081 habitans.

NANTEUIL-les-Meaux, *Nantolium Meldenſe*, Ville, Prévôté, dans la Brie, Diocèſe de Meaux, Parlement & Intendance de Paris, Election de Meaux, a 964 habitans. Il y a une Prevôté Royale reſſortiſſante au Bailliage de Meaux, & un Prieuré de l'Ordre de Cluny, valant ſept mille trois cens livres de rente.

NANTEUIL l'ou Nantheuil. *Voyez* Nant.

NANTEUIL-ſous-Aircq, dans la Picardie, Diocèſe de Soiſſons, Parlement de Paris, Intendance & Election de Soiſſons, a 131 habitans.

NANTEUIL-Haudouin, Ville & Prevôté, dans la Picardie, Diocèſe de Senlis, Parlement de Paris, Intendance de Soiſſons, Election de Crépy, a 1374 habitans. Son nom d'Haudouin vient d'un *Audoinus* l'un de ſes Seigneurs. Ce lieu eſt ſitué ſur le chemin de Soiſſons à Damartin, à une grande lieuë de Villers-Coterets. M. le Maréchal d'Etrées y a un Château très-régulier & bien ſitué. Il y a auſſi un Prieuré de l'Ordre de Cluny, valant trois mille livres.

NANTEUIL-ſous-Muret, dans la Picardie, Diocèſe de Soiſſons, Parlement de Paris, Intendance & Election de Soiſſons, a 162 habitans.

NANTEUIL-en-Vallée, dans le Poitou, Diocèſe de Poitiers, Parlement de Paris, Intendance de Poitiers, Election de S. Maixant, a 937 habitans. Il y a une Abbaye de l'Ordre de S. Benoît qui fait l'article ſuivant.

NANTEUIL-en-Vallée, ſur Argentor, *Nantolium*, *Nantegilum* & *Nantoliacum*, Abbaye d'Hommes, Ordre de S. Benoît, Diocèſe de Poitiers, Archiprêtré de Ruffac. Elle eſt ſituée près d'un rocher, qu'on appelloit anciennement la Foſſe du-Loup, & arroſée par deux petits ruiſſeaux qui y prennent leur ſource, dont l'un s'appelle d'Or, & l'autre d'Argent, & qui ſe jettent à une lieuë de là dans la riviere de Charenton. Elle a pour Patrons la Sainte Vierge & S. Benoît. Ses anciens enſeignemens lui donnent pour auteur Charlemagne; en effet la partie de ſon Egliſe qu'on appelle le Sanctuaire ſe reſſent du tems de ce Prince. On tient qu'elle fut d'abord conſtruite dans la vallée où il avoit bâti l'Egliſe de S. Martial. Elle exiſtoit avant l'an 1005. que S. Abon Abbé de Flevy y paſſa en retournant pour la ſeconde fois à la Reole, c'eſt-à-dire, à ſon Monaſtère d'Eſquirs. La Chronique de Maillezais apprend qu'il fut bâti une ſeconde fois l'an 1046. par un Seigneur du Château de Ruffac, vraiſemblablement Ademare de la Rochefoucault. Ce fut auſſi vers cette même année que le Pape Clément, ſans doute le II. du nom, exempta ce Monaſtère de la juriſdiction de l'Evêque de Poitiers, & le ſoumit immédiatement au Siége Archiepiſcopal de Bordeaux. Il y a vingt-deux Bénéfices qui en dépendent; le revenu de l'Abbé eſt d'environ quatre mille livres. On y compte juſqu'en 1708. quarante-huit Abbez.

NANTEY, dans la Franche-Comté, Diocèſe, Parlement & Intendance de Beſançon, Bailliage & Recette d'Orgelet, a 131 habitans.

NANTHEUIL. *Voyez* Nanteuil.

NANTIAT, dans le Limouſin, Diocèſe de Limoges, Parlement de Bordeaux, Intendance & Election de Limoges, a 396 habitans.

NANTILLE, Bourg, dans la Saintonge, Diocèſe de Saintes, Parlement de Bordeaux, Intendance de la Rochelle, Election de S. Jean d'Angely, a 477 habitans.

NANTILLY, dans la Franche-Comté, Diocèſe, Parlement & Intendance de Beſançon, Bailliage & Recette de Gray, a 180 habitans.

NANTILLY, dans la Beauce, Diocèſe de Chartres, Parlement & Intendance de Paris, Elec-

tion de Dreux, a 231 habitans.

NANTOIS, Pays, qui fait partie de la haute Bretagne, forme une Lieutenance de Roy de ce Gouvernement & comprend à peu de choſe près l'étenduë du Diocéſe de Nantes. Ce pays eſt le dernier qui a été uni à la Bretagne, par la conquête qu'en ont fait les Bretons ſous la conduite de Néomene leur Prince. Il a eu des Comtes particuliers. Le pays Nantois eſt borné au ſeptentrion par le Diocéſe de Rennes, à l'orient par l'Anjou, au midi par le Poitou, & à l'occident par le Diocéſe de Vannes. La Loire le diviſe en deux; ce pays eſt abondant en bled & en vin. L'on y nourrit quantité de beſtiaux; l'on fait du ſel ſur ces côtes. Ses Peuples ſont un très-grand commerce. Ses rivieres principales ſont la Loire, la Seure Nantoiſe, & l'Erdre. Ses plus conſidérables Villes ſont Nantes, Guerande, Ancenis, Châteaubriant, Machecou, la Roche-Bernard, & l'on y trouve des mines de charbon qui n'eſt pas ſi bon que celui d'Angleterre; l'on convertit une partie de ſes vins en eau de vie.

Il y a beaucoup de pâturages dans la partie ſituée au-delà de la Loire. On y nourrit beaucoup de beſtiaux dont on fait un bon commerce dans les Foires du pays.

Le Roy, l'Evêque de Nantes, & les Seigneurs haut Juſticiers ſe font rendre par les gens de bas état nouvellement mariez, une redevance nommée la Quintaine, qui conſiſte ou à payer une eſpece d'amende au Seigneur ſur lequel ils ont couché la premiere nuit de leurs nôces, ou à courre la Quintaine; c'eſt de rompre une perche ou une lance de bois contre un poteau qui eſt planté exprès. La Quintaine du Roy ou des Seigneurs ſe court à cheval en trois courſes, & celle de l'Evêque ſe court en barteau.

NANTON, dans la Bourgogne, Diocéſe de Châlon, Parlement & Intendance de Dijon, Bailliage, Grenier à ſel & Recette de Châlon, a 247 habitans. Ce lieu eſt ſitué au pied d'une montagne. C'eſt une Paroiſſe qui a pour dépendance Sully, Challot, Vincelle, Servelle, & le Moulin de Loiſe. Il y paſſe auſſi une petite riviere nommée le Griſon, qui a un pont. Il y a des bois, & c'eſt pays de montagnes.

NANTOUARE, dans la Franche-Comté, Diocéſe, Parlement & Intendance de Beſançon, Bailliage & Recette de Gray, a 104 habitans.

NANTOUILLET, dans la Brie, Diocéſe de Meaux, Parlement & Intendance de Paris, Election de Meaux, a 114 habitans. C'eſt une Terre à titre de Marquiſat, dont le Seigneur prend le nom.

NANTOUIN, dans le Dauphiné, Diocéſe de Vienne, Parlement & Intendance de Grenoble, Election de Vienne, a 260 habitans.

NANTOUX, dans la Bourgogne, Diocéſe de Châlon, Parlement & Intendance de Dijon, Bailliage, Grenier à ſel & Recette de Châlon, a 46 habitans. C'eſt une Annexe de la Paroiſſe de Chaſſey. Il eſt ſitué ſur une montagne. Il y a des vignes.

NANTOUX, dans la Bourgogne, Diocéſe d'Autun, Parlement & Intendance de Dijon, Bailliage, Grenier à ſel & Recette de Beaune, a 226 habitans. C'eſt une Paroiſſe ſituée entre trois grandes montagnes dans une petite plaine. Il y a beaucoup de vignes.

NANTUA, *Nantuacum*, Ville, dans la Bourgogne, Diocéſe de Lion, Parlement & Intendance de Dijon, Bailliage & Recette de Bugey, a 1446 habitans. C'eſt la ſeconde Ville du Bugey; elle doit ſon origine au Monaſtére de ce nom qui eſt célébre. C'étoit d'abord une Abbaye qui a été réduite en Prieuré par S. Hugues, premier Abbé de Cluny. L'on tire ſon etymologie de ſon nom Nant qui en vieux Celtique ſignifie un courant d'eaux. Les Moines de Nantua attribuent l'origine de cette Abbaye au Roy Charles le Chauve. Ils ſont à préſent environ vingt à vingt-cinq Religieux.

NAO

NAOURS, Bourg, dans la Picardie, Diocéſe d'Amiens, Parlement de Paris, Intendance d'Amiens, Election de Doulens, a 1426 habitans.

NAP

la NAPOUL, dans la Provence, Diocéſe de Fréjus, Parlement & Intendance d'Aix, Viguerie & Recette de Graſſe, a 431 habitans. Il y a auprès de ce lieu un étang qui a une demie lieuë de circuit, où l'on trouve beaucoup de poiſſon, & quantité d'oiſeaux aquatiques. Quelques-uns veulent que ce ſoit l'ancienne *Athenopolis*.

NAPT, dans la Bourgogne, Diocéſe de Lion, Parlement & Intendance de Dijon, Bailliage & Recette de Bugey, a 176 habitans.

NAR

NARBIER, dans la Franche-Comté, Diocéſe, Parlement & Intendance de Beſançon, Bailliage & Recette d'Ornans, a 95 habitans.

NARBONNE, Ville, Archevêché, dans le bas Languedoc, Parlement de Toulouſe, Intendance de Montpellier, Chef-lieu d'une Recette, a 9448 habitans. Elle eſt encore Siége d'une Viguerie non reſſortiſſante, d'une Amirauté & d'une Maréchauſſée. Il y a un Hôtel des Monnoyes, & un Hôtel de Ville que l'on appelle Capitole. C'eſt un Gouvernement de Place. Cette Ville eſt ſituée ſur un canal que l'on nomme Robine de Narbonne, à deux lieuës de la mer, auprès de l'étang de la Robine, qui étoit autrefois un Port conſidérable, qui facilitoit aux Narbonnois un grand commerce; la mer s'étant retirée, les bâtimens n'y peuvent plus venir. Narbonne étoit autrefois ſur l'Aube, dont on a changé le cours; cette ancienne Ville eſt la premiere Colonie des Romains, qui y établirent les Vétérans de la dixiéme Légion que l'on appelloit auſſi *Martia*; ce qui faiſoit nommer cette Ville *Narbo Martia*, & *Decumanorum Colonia*. Elle étoit la Capitale des Provinces que les Romains avoient alors dans les Gaules, qui à cauſe d'elle s'appelloit Gaule Narbonnoiſe ou *Gallia Braccata*; ils l'avoient ornée d'un Capitole, d'un Amphithéâtre, de pluſieurs Acqueducs, de bains magnifiques & de tout ce qui faiſoit alors la ſplendeur des grandes Villes. En reconnoiſſance elle fut très-attachée au Gouvernement Romain, & quand Auguſte fut parvenu à l'Empire, elle fut la premiere qui lui conſacra un Autel. Elle paſſa à regret au pouvoir des Goths; & depuis ayant ſuivi le ſort de la Province, elle eſt reſtée Métropole d'une partie de cette même Gaule, qu'on appelle Narbonnoiſe. Ses plus grandes pertes ſont arrivées dans le ſiége qu'elle ſoutint contre Charles Martel, qui l'ayant priſe en ruina les fortifications. Louis VIII. en fit autant dans la guerre des Albigeois. Mais dans la ſuite ſes murailles furent rétablies aux dépens de l'Archevêque & des Evêques ſuffragans. Les Rois y ajouterent depuis differentes fortifications, qui ſont à préſent

preſque ruinées, mais les remparts qui reſtent ſont tout-à-fait beaux. Le Pape Jean XXII. a ſouſtrait Toulouſe de ſa Métropole. Dans la décadence de l'Empire les Viſigots ſe ſont emparez de Narbonne, & l'ont gardée juſqu'aux Sarafins : ils y avoient établi leur place d'armes pour les Gaules du tems de Charlemagne, qui les en a chaſſez deux fois. Pepin avoit donné la moitié de la Seigneurie de cette Ville & de ſon Diocéſe à l'Evêque ; mais dans la ſuite les Comtes de Toulouſe s'en ſont emparez ; les Evêques avoient établi des Vicomtes dont les terres ont paſſé à la Maiſon de Lara en Eſpagne, & enſuite dans celles de Foix-Grailly, & de Bourbon-Vendôme. Henry IV. les a réunies à la Couronne, avec ſes autres biens patrimoniaux. Cette Ville a beaucoup perdu de ſon luſtre par les guerres des Sarafins. Elle eſt à préſent bien fortifiée.

Le terroir de ſon Diocéſe eſt très-abondant en bled qui eſt d'une meilleure qualité que celui des autres pays ; le commerce que l'on en fait eſt très-conſidérable. On y recueille auſſi beaucoup d'huile & beaucoup de ſalicot.

L'Egliſe de Narbonne eſt une des plus anciennes de la Gaule. La Tradition du pays veut que Sergius Paulus dont il eſt parlé dans les Actes des Apôtres ait été ſon premier Prélat. Son Archevêque eſt Préſident-né des Etats de Languedoc ; ſa Manſe Archiepiſcopale lui produit quatre-vingt-dix mille livres de rente. Ses Suffragans ſont les Evêques de Carcaſſonne, d'Alet, de Lodéve, d'Agde, de Beſiers, de Nîmes, de Montpellier, d'Uzés, de S. Pons, & d'Alais. L'Evêque de Perpignan a été pendant du tems ſon Suffragant ; mais Grégoire a ſoumis ce premier à l'Archevêque de Tarragone en Eſpagne. Le Diocéſe de Narbonne comprend cent quarante Paroiſſes. L'Egliſe Métropolitaine eſt dédiée ſous l'invocation de la Sainte Vierge, de S. Juſt & de S. Paſteur. Son Chapitre eſt compoſé de cinq Dignitez, & de vingt Chanoines. Il y a encore l'Egliſe Collegiale de S. Paul, compoſée d'un Abbé & de douze Chanoines, & celle de S. Sébaſtien de trois Dignitez & douze Chanoines. Il y a une Abbaye nommée les Olives, de l'Ordre de Cîteaux, pour des Filles : elle jouit de trois mille deux cens livres de rente.

Le canal de la Robine diviſe la Ville de Narbonne en Cité & en Ville. La Ville a quatre portes ; ſa ſituation eſt dans un fond environné de montagnes, qui rendent ſon abord & ſa ſortie difficile, & même dangereuſe lorſqu'il a plû pluſieurs jours de ſuite ; mais cela n'empêche pas qu'il n'y ait beaucoup de bâtimens de belle architecture. L'on admire particulierement la Cathedrale pour la hauteur de ſes voutes, & la hardieſſe de ſa ſtructure. Le Séminaire eſt auſſi digne de la curioſité, ainſi que l'Egliſe des Carmélites pour la beauté des marbres. On doit remarquer dans la Cathedrale, premierement la grandeur du Soleil où l'on expoſe le Saint Sacrement : huit Prêtres ont peine à le porter. Secondement un tableau de la Réſurrection du Lazare qui eſt un Chef-d'œuvre, auſſi parfait que celui de Veniſe, & enfin le Tombeau de marbre de Philippe le Hardy, aux quatre faces duquel eſt répreſenté ſon convoy.

NARCASTET, dans la baſſe Navarre, Diocéſe de Leſcar, Parlement, Intendance, Sénéchauſſée & Recette de Pau, a 416 habitans.

NARCY, dans le Nivernois, Diocéſe d'Auxerre, Parlement de Paris, Intendance de Bourges, Election de la Charité, a 474 habitans. La Cure vaut cinq cens livres. Le Prieur de la Charité en eſt Patron. Pluſieurs Ecarts dépendent de cette Paroiſſe. Il y a une Chapelle valant trois cens livres dépendant de l'Ordre de Malte. On a établi dans les environs pluſieurs Forges.

NARCY, dans la Champagne, Diocéſe de Reims, Parlement de Paris, Intendance de Châlons, Election de Joinville, a 334 habitans.

NARCY, Riviere du Nivernois.

NARESSES, dans l'Agenois, Diocéſe d'Agen, Parlement & Intendance de Bordeaux, Election d'Agen, a 194 habitans.

NARESTAN ou S. Didier de Nareſtan, dans le bas Languedoc, Diocéſe du Puy, Parlement de Toulouſe, Intendance de Montpellier, Recette du Puy, a 2380 habitans.

NARGS, dans le Gâtinois, Diocéſe de Sens, Parlement & Intendance de Paris, Election de Nemours, a 510 habitans.

NARLE', dans la Franche-Comté, Diocéſe, Parlement & Intendance de Beſançon, Recette de Poligny, a 86 habitans.

NARLOUP, dans le Bourbonnois, Diocéſe de Nevers, Parlement de Paris, Intendance de Moulins, Election de Nevers, a 18 habitans.

NARP, dans la Navarre, Diocéſe de Comenges, Parlement & Intendance de Pau, Sénéchauſſée & Recette de Sauveterre, a 368 habitans.

NARTABIE, petite Riviere de Provence, qui prend ſa ſource près de Trigance, & ſe jette dans le Verdon, près d'Aiguines.

NARTOUX, dans le haut Languedoc, Diocéſe d'Alby, Parlement & Intendance de Toulouſe, Recette d'Alby, a 840 habitans.

NARVESAIN, dans la Franche-Comté, Diocéſe, Parlement & Intendance de Beſançon, Bailliage & Recette de Veſoul, a 149 habitans.

NAS

NASQUE, petite Riviere, qui prend ſa ſource dans les montagnes de Sault en Provence, paſſe à Venaſque & ſe joint à la riviere d'Ouveze, d'où elle ſe rend enſuite dans le Rhône. L'on croit que c'eſt l'ancien *Vindalius Amnis*, dont parle Florus.

NASSANDRE, dans la Normandie, Diocéſe de Lifieux, Parlement de Roüen, Intendance d'Alençon, Election de Bernay, a 270 habitans. Ce Village eſt ſitué ſur la Riſle, à l'endroit où la Curculonne ſe rend dans cette riviere.

NASSIETTE-Marpas, dans la Gaſcogne, Diocéſe d'Acqs, Parlement de Bordeaux, Intendance d'Auch, Election des Lannes, a 128 habitans.

NASSIGNY, dans le Bourbonnois, Diocéſe de Nevers, Parlement de Paris, Intendance de Moulins, Election de Nevers, a 226 habitans. C'eſt une Paroiſſe à quatre lieuës de Montluçon ; terres à froment, ſeigle & avoine de mediocre produit : quantité de vignes, dont le vin eſt aſſez bon : quelques cantons de bois modernes & quelques bruyeres. M. de Puſſigny en eſt Seigneur.

NASTRINGUOS, dans le Perigord, Diocéſe de Perigueux, Parlement & Intendance de Bordeaux, Election de Perigueux, a 223 habitans.

NAT

NATTAGE, dans la Bourgogne, Diocéſe de Bellay, Parlement & Intendance de Dijon, Bailliage

llage & Recette de Bagey, a 136 habitans.

NAU

NAU, dans le Berry, Diocèſe de Bourges, Archiprêtré de Châteauroux.

NAVACELLE, dans le bas Languedoc, Diocèſe d'Uzès, Parlement de Toulouſe, Intendance de Montpellier, Recette d'Uzès, a 351 habitans.

NAVAILLES-d'Augous, dans la baſſe Navarre, Diocèſe de Leſcar, Parlement & Intendance de Pau, Sénéchauſſée & Recette de Sauveterre, a 180 habitans.

NAVAILLES-S. Anion, dans le Bearn, Diocèſe de Leſcar, Parlement & Intendance de Pau, Sénéchauſſée & Recette de Morlas, a 85 habitans.

NAVARRE, Bois, de mille cinq cens quatre arpens trois quarts, dans le Languedoc, Maîtriſe des Eaux & Forêts de Quillan.

NAVARRE Françoiſe, Province de France qui fait partie du Gouvernement Militaire de la Province de Bearn & Navarre. Cette Province eſt bornée à l'orient par le pays de Soule; & au ſeptentrion par le Bearn; à l'occident par la Gaſcogne, & au midi par les Pirenées, qui la ſéparent de la Navarre Eſpagnole. Elle faiſoit autrefois partie des *Tarbelli*, peuples puiſſans entre les Aquitains. Dans la décadence de l'Empire Romain, les Viſigots s'en ſont emparez, puis les François, après eux les Gaſcons & les Ducs d'Aquitaine, ſur leſquels Alphonſe le Noble Roy de Caſtille en fit la conquête & l'unit à la partie Eſpagnole, dont elle fut une Merindade ou Province; l'une & l'autre-Navarre échuës à la Maiſon d'Albret, Ferdinand V. Roy d'Arragon uſurpa la partie Eſpagnole en 1512. & la partie en deçà les Monts reſta à ſon Roy, dont les droits ayant paſſé par alliance à la Maiſon de Bourbon-Vendôme, Henry IV. la réünit à la Couronne. Elle ſe diviſe en ſix Vallées, l'Aurre, la Cize, le Baigorri, l'Arberoüe, l'Armendarits & l'Ollabares. Ses deux Villes plus conſidérables ſont S. Palais & S. Jean-pied-de-Port; outre Garrix & la Baſtide de Clarence. Il n'y a que deux Rivieres conſidérables qui ſont la Nive & la Bridouze.

La plus grande partie de ce pays eſt couverte de montagnes; il faut beaucoup de travail pour faire produire le terrain qui eſt ingrat de lui-même; les fruits que l'on y recueille ſont excellens: les habitans ſont vifs, zélez pour la Religion & fort laborieux. Comme c'eſt le premier pays où les Gaſcons ou Baſques ſe ſont établis dans la France, & qu'ils ont été moins ſujets aux changemens d'Etats que leurs voiſins, ils ont conſervé l'uſage de la langue Baſque. La plus grande partie de cette Province eſt du Diocèſe de Bayonne, & l'autre eſt du Diocèſe d'Acqs. Il n'y a aucune Abbaye ni Chapitre ni Couvent dans tout le pays de la baſſe Navarre. La Navarre eſt un pays d'Etat: les Etats ſont compoſez des trois Ordres à l'ordinaire, les deux Evêques de Bayonne & d'Acqs ſiégent à la tête de l'Ordre Eccleſiaſtique: le premier lorſque les Etats ſe tiennent à S. Jean-pied-de-Port, & l'autre à S. Palais: le Corps de la Nobleſſe eſt compoſé de tous les Gentilshommes qui poſſedent des terres ou maiſons nobles; le Tiers-Etat eſt compoſé de vingt-huit Députez des principales Communautez du Pays. Les habitans ne ſubſiſtent que du commerce qu'ils font avec les Eſpagnols.

NAVARRENS, *Navarrenſium Civitas*, dans le Bearn, Diocèſe de Leſcar, Parlement & Intendance de Pau, Sénéchauſſée & Recette de Sauveterre, a 105 habitans. Cette Ville eſt ſituée à ſix lieuës à l'occident de Pau, au bord du Gave d'Oleron; elle a été fortifiée régulierement par Henry d'Albret Roy de Navarre & Prince de Bearn, qui y a établi l'Arcenal de la Province. C'eſt un Gouvernement de Place avec Etat-Major. Le Roy y entretient une Garniſon.

NAUCELLE, Bourg, dans le Rouergue, Diocèſe de Rodez, Parlement de Toulouſe, Intendance de Montauban, Election de Villefranche, a 140 habitans.

NAUCELLE, dans l'Auvergne, Diocèſe de S. Flour, Parlement de Paris, Intendance de Riom, Election d'Aurillac, a 374 habitans.

NAVEILLE, Bourg, dans la Beauce, Diocèſe de Blois, Parlement de Paris, Intendance d'Orleans, Election de Vendôme, a 1119 habitans.

NAVENNE, dans la Franche-Comté, Diocèſe, Parlement & Intendance de Beſançon, Bailliage & Recette de Veſoul, a 172 habitans.

NAVES, Bourg, dans le Limoſin, Diocèſe de Tulles, Parlement de Bordeaux, Intendance de Limoges, Election de Tulles, a 1700 habitans.

NAVES, dans le Berry, Diocèſe de Bourges, Parlement de Paris, Intendance & Election de Bourges, a 676 habitans.

NAVES, dans la Flandre, Diocèſe de Cambray, Parlement de Douay, Intendance de Lille, Recette & Subdelegation de Cambray, a 190 habitans.

NAVES, dans le bas Languedoc, Diocèſe d'Uzès, Parlement de Toulouſe, Intendance de Montpellier, Recette d'Uzès, a 151 habitans.

NAVETET, dans la Normandie, Diocèſe d'Avranches, Parlement de Roüen, Intendance de Caën, Election de Mortain, a 199 habitans.

NAUHAC, dans l'Auvergne, Diocèſe de S. Flour, Parlement de Paris, Intendance de Riom, Election de S. Flour, a 406 habitans.

NAUJAN, dans le Condomois, Diocèſe de Condom, Parlement & Intendance de Bordeaux, Election de Condom, a 1660 habitans.

NAVILLY-le-Châtel, dans la Bourgogne, Diocèſe de Beſançon, Parlement & Intendance de Dijon, Bailliage de Châlon, Grenier à ſel de Seurre, Recette d'Auſſonne, a 486 habitans. Cette Paroiſſe eſt ſituée à une lieuë & demie de Seure, deux & demie de Verdun, ſix de Châlon & cinq de Beaune. La riviere du Doux paſſe joignant le Village. Celle de la Guyotte paſſe au travers: celle de la Sablone proche du finage, & entre dans le Doux du côté de Seure. Il y a des ponts ſur ces deux dernieres, la Sablone & la Guyotte. Le Doux n'a point de pont, mais il y a un port avec une platte. C'eſt pays de plaine, & il y a des vignes.

NAULAY-Prunevaux, dans le Nivernois, Diocèſe de Nevers, Parlement de Paris, Intendance de Moulins, Election de Nevers, a 625 habitans. C'eſt un petit pays ſitué en montagnes; il ne ſe recueille que très peu de grains: il y a beaucoup de bois: quelques fourneaux ou forges qui occupent les habitans toute l'année. M. de Marrangis en eſt Seigneur.

NAULIEU, dans le Forez, Diocèſe de Lion, Parlement de Paris, Intendance de Lion, Election de Roanne, a 151 habitans.

NAUROY, dans la Picardie, Diocèſe de Noyon, Parlement de Paris, Intendance d'Amiens, Election de S. Quentin, a 369 habitans.

NAUROY, dans la Picardie, Diocèſe de

Soiſſons, Parlement de Paris, Intendance & Election de Soiſſons, à 162 habitans.

NAUROY, dans la Champagne, Diocèſe de Reims, Parlement de Paris, Intendance de Châlons, Election de Reims, à 169 habitans.

NAUSSAC, dans le bas Languedoc, Diocèſe de Mende, Parlement de Toulouſe, Intendance de Montpellier, Recette de Mende, à 318 habitans.

NAUSSANNES, dans le Perigord, Diocèſe de Sarlat, Parlement de Bordeaux, Intendance & Election de Sarlat, à 775 habitans.

NAUSTANE, dans la Bretagne, Diocèſe de Vannes, Parlement de Rennes, Intendance de Nantes, Recette de Vannes, à 516 habitans.

NAUVARELLES, dans l'Auvergne, Diocèſe de Clermont, Parlement de Paris, Intendance de Riom, Election d'Iſſoire, à 788 habitans.

NAUVAILLE, dans le Rouergue, Diocèſe de Rodez, Parlement de Toulouſe, Intendance de Montauban, Election de Villefranche, à 135 habitans.

NAUVIALLES, dans l'Auvergne, Diocèſe de S. Flour, Parlement de Paris, Intendance de Riom, Election de S. Flour, à 251 habitans.

NAUVOYER, dans la Normandie, Diocèſe de Séez, Parlement de Rouen, Intendance d'Alençon, Election d'Argentan, à 91 habitans.

NAUX, dans le Beaujollois, Diocèſe de Lion, Parlement de Paris, Intendance de Lion, Election de Villefranche, à 492 habitans.

NAUZAC, dans le Rouergue, Diocèſe de Rodez, Parlement de Toulouſe, Intendance de Montauban, Election de Villefranche, à 410 habitans.

NAUZE'S, la Forêt Royale de las Nauzés, dans le Languedoc, Maîtriſe de S. Pons, contient trois cens quatre-vingt-huit arpens.

NAX

le NAX à Monteguet, Bourg, dans le Bourbonnois, Diocèſe de Nevers, Parlement de Paris, Intendance de Moulins, Election de Nevers, à neuf lieuës de Moulins & quatre de la Loire, en plaine. Le Nax a 419 habitans, & Monteguet 210. Ce ſont terres varennes à ſeigle d'un bon rapport : les foins peu abondans : les pacages ſerrez ; ils élevent leurs beſtiaux, dont le croît & profit eſt médiocre ; il y a pluſieurs vignes, point de bois ni de menus fruits. M. de la Tour en eſt Seigneur. Les habitans de Monteguet ſont pauvres & ſans commerce.

NAY

NAY, Bourg, dans l'Auvergne, Diocèſe de S. Flour, Parlement de Paris, Intendance de Riom, Election de Brioude, à 1160 habitans.

NAY, Bourg, dans le Bearn, Diocèſe de Leſcar, Parlement, Intendance, Sénéchauſſée & Recette de Pau, à 516 habitans. Ce lieu eſt à trois lieuës au deſſous de Pau ſur le Gave Bearnois. C'étoit autrefois une Ville fort marchande ; mais le feu du ciel l'ayant brûlée en 1545. elle a de la peine à ſe rétablir.

le NAY, dans l'Anjou, Diocèſe de Poitiers, Parlement de Paris, Intendance de Tours, Election de Montreuil-Bellay, à 171 habitans.

NAYAC, Bois, de dix arpens, dans le Rouergue, Maîtriſe de Rodez.

NAZ

NAZARETH, dans le Condomois, Diocèſe de Condom, Parlement & Intendance de Bordeaux, Election de Condom, à 1171 habitans.

NAZELLE, Bourg & Château, dans la Touraine, Diocèſe de Tours, Parlement de Paris, Intendance de Tours, Election d'Amboiſe, à 733 habitans. Ce lieu eſt ſitué au bord de la Liſe. C'eſt une Paroiſſe dont la Cure eſt à la collation de l'Archevêque de Tours.

NAZERRE, dans le Berry, dépendant de la Baronie de Châteauroux.

NAZEY, dans la Franche-Comté, Diocèſe, Parlement, Intendance, Bailliage & Recette de Beſançon, à 329 habitans.

NEA

NEAC, dans la Guienne, Diocèſe, Parlement, Intendance & Election de Bordeaux, à 378 habitans.

NEAUBOURG, dans le Maine, Diocèſe du Mans, Parlement de Paris, Intendance de Tours, Election de Mayenne, à 696 habitans.

NEANT, dans la Bretagne, Diocèſe de S. Malo, Parlement de Rennes, Intendance de Nantes, Recette de S. Malo, à 385 habitans.

NEANT, Abbaye de l'Ordre de S. Benoît, dans le Diocèſe de Vabres. Son revenu eſt de ſix mille livres.

NEAUFLE, dans la Normandie, Diocèſe, Parlement & Intendance de Rouen, Election de Giſors, à 694 habitans. M. de Rothelin en eſt Seigneur.

NEAUFLETTE, dans la Beauce, Diocèſe de Chartres, Parlement & Intendance de Paris, Election de Mantes, à 329 habitans.

NEAULES, dans la Provence, Diocèſe, Parlement & Intendance d'Aix, Bailliage & Recette de Brignole, à 385 habitans.

NEAUPHE, dans la Normandie, Diocèſe de Séez, Parlement de Rouen, Intendance & Election d'Alençon, à 490 habitans.

NEAUPHE, dans la Normandie, Diocèſe de Séez, Parlement de Rouen, Intendance d'Alençon, Election d'Argentan, à 450 habitans.

NEAUPHLE-le-Château, dans la Beauce, Diocèſe de Chartres, Parlement & Intendance de Paris, Election de Montfort, à 1072 habitans.

NEAUPHLE-le-Vieil, *Neulphe vetus*, dans la Beauce, Diocèſe de Chartres, Parlement & Intendance de Paris, Election de Montfort, à 419 habitans. C'eſt une Abbaye d'Hommes de l'Ordre de S. Benoît, dédiée à S. Pierre, & non réformée ; elle eſt ſituée dans le pays d'Yveline. Elle vaut à l'Abbé trois mille livres par an. Ce lieu eſt un Prieuré-Cure, ſous le titre de S. André, valant huit cens livres & dépendant de l'Abbaye.

NEAUSLE, dans la Normandie, Diocèſe d'Evreux, Parlement de Rouen, Intendance d'Alençon, Election de Conches, à 610 habitans.

NEB

NEBOUZAN, Pays du Gouvernement de Guienne & de Gaſcogne, ſitué le long du pays de Comenges. Il a titre de Vicomté, qui dépend de Bearn, & fait partie de l'ancien Domaine de Navarre & du pays d'Armagnac ; les lieux plus conſidérables ſont, Barbazan, Maureſing & S. Gau-

dens. Le Nebouzan eſt un pays d'Etats ; ils s'aſſemblent à S. Gaudens : l'Abbé de Nizas eſt le Chef du Clergé : le Baron de la Roque eſt Chef de la Nobleſſe & le premier Conſul de S. Gaudens eſt le Chef du Tiers-Etat.

NEC

NECHERS, Bourg, dans l'Auvergne, Diocèſe de Clermont, Parlement de Paris, Intendance de Riom, Election de Clermont, a 813 habitans.

NED

NEDDE, dans la Marche, Diocèſe de Limoges, Parlement de Paris, Intendance de Limoges, Election de Bourganeuf, a 379 habitans.

NEDON, dans l'Artois, Diocèſe d'Arras, Parlement de Paris, Intendance d'Arras, Bailliage & Recette de Lillier, a 112 habitans.

NEDONCHEL, Marquiſat, dans le Boulonois, en Picardie, Diocèſe de Boulogne, Parlement de Paris, Intendance d'Amiens, a 124 habitans. Ce lieu a été érigé en Marquiſat en 1694. en faveur de M. François de Carmin, plus connu ſous le nom de Marquis de Lilliers.

NEE

NEEL, dans le Boulonois, Diocèſe de Boulogne, Parlement de Paris, Intendance d'Amiens, a 160 habitans.

NEF

NEFFIAC, dans le pays de Foix, Diocèſe de Pamiers, Parlement de Toulouſe, Intendance & Recette du Comté de Rouſſillon, a 540 habitans.

NEFFIAT, dans le Rouſſillon, Diocèſe de Perpignan, Conſeil, Intendance & Viguerie de Rouſſillon, a 341 habitans.

NEFFIZ, dans le Dauphiné, Diocèſe de Gap, Parlement & Intendance de Grenoble, Election de Gap, a 416 habitans.

NEFFIES, dans le bas Languedoc, Diocèſe de Beziers, Parlement de Toulouſe, Intendance de Montpellier, Recette de Beziers, a 633 habitans.

NEFUES, dans le pays Meſſin, Diocèſe de Toul, Parlement & Intendance de Metz, Recette de Toul, a 25 habitans.

NEG

NEGRAT, dans le Poitou, Diocèſe de Poitiers, Parlement de Paris, Intendance de Poitiers, Recette de Confolans, a 131 habitans.

NEGRECOURT, dans la Provence, Diocèſe, Parlement, Intendance, Viguerie & Recette d'Aix, a 109 habitans.

NEGREPELISSE, *Nigrum Palatium*, Ville, dans le Quercy, Diocèſe de Montauban, Parlement de Toulouſe, Intendance & Election de Montauban, a environ 860 habitans. Il y a un vieux Château. Cette Ville a été à demi détruite durant les guerres de la Religion. Elle eſt ſituée ſur l'Aveiron, à quatre lieuës de Montauban : elle eſt ancienne. Pierre de la Deveſſe frere de Jean XXII. dont eſt ſortie la Maiſon de Carmain, l'acheta autrefois d'un Comte d'Evreux. Henry de la Tour, depuis Duc de Bouillon, l'ayant acquiſe du Maréchal de Laverdin, elle a été le partage du Maréchal de Turenne, le plus grand Capitaine du ſiécle dernier. Elle appartient à préſent à M. Bonnet de Tulmond, Lieutenant de Cavalerie dans la Colonelle Générale.

NEGRET, dans l'Angoumois, Diocèſe d'Angoulême, Parlement de Paris, Intendance de Limoges, Election d'Angoulême, a 912 habitans.

NEGREVILLE, *Nigravilla*, *Nigrivilla*, dans la Normandie, Diocèſe de Coûtances, Parlement de Roüen, Intendance de Caën, Election de Valognes, a 195 habitans. C'eſt une grande Paroiſſe bordée de la Forêt de Valognes. Il y a un pont & une chauſſée ſur la riviere de Douvre, près du Château de Pontrilly dont M. Dourville eſt Seigneur ; le Curé dépend de l'Abbaye de S. Calais, au Diocèſe du Mans. Il y a une Chapelle au Pontrilly qui eſt Titulaire ; il y a auſſi beaucoup de plantes de pommiers & de bois, où l'on fait du charbon & de la chaux.

NEGRIGNAC ou S. Palais de Negrignac, dans la Saintonge, Diocèſe de Saintes, Parlement de Bordeaux, Intendance de la Rochelle, Election de Saintes, a 400 habitans.

NEGRON, dans la Touraine, Diocèſe de Tours, Parlement de Paris, Intendance de Tours, Election d'Amboiſe, a 289 habitans. C'eſt une Paroiſſe, dont la Cure eſt à la collation de l'Abbé de Marmoutier.

NEGUEBOUC, dans l'Armagnac, Diocèſe d'Auch, Parlement de Toulouſe, Intendance d'Auch, Election d'Armagnac, a 92 habitans.

NEH

NEHOU, *Nehovium*, *Nigelli humus*, dans la Normandie, Diocèſe de Coûtances, Parlement de Roüen, Intendance de Caën, Election de Valognes, a 1818 habitans.

NEI

NEILLIA, dans la Franche-Comté, Diocèſe, Parlement & Intendance de Beſançon, Bailliage & Recette d'Orgelet, a 118 habitans.

NEIVES, *Navia*, Province & Diocèſe de Toul, Parlement & Intendance de Metz, Recette de Toul, a 100 habitans. C'eſt une Paroiſſe ſituée aux confins de la Champagne, au pays Toulois & du Duché de Bar, & elle eſt poſſédée par indivis, pour la Souveraineté, entre le Roy & M. le Duc de Lorraine. L'Abbé de S. Mouſtier eſt Patron de la Cure ; l'Egliſe Paroiſſiale eſt dédiée à Saint Martin. Le Château de Brau & la Ferme de Bonneaucourt en dépendent.

NEL

NELLE, en Bray, dans la Normandie, Diocèſe, Parlement & Intendance de Roüen, Election de Neufchâtel, a 410 habitans. M. de Boullain-Villiers en eſt Seigneur.

NELLE-Normandeuſe, dans la Normandie, Diocèſe, Parlement & Intendance de Roüen, Election de Neufchâtel, a 216 habitans. M. le Duc de la Force en eſt Seigneur.

NEM

NEMAUSUS, à préſent Nîmes, Ville Capitale des *Volca Arecomici*, Colonie Romaine. *Voyez* Nîmes.

NEMETACUM ou *Nemetocena*, Ville Capitale des *Atrebates*, peuples de la Gaule Belgique; elle a depuis changé son nom en celui de ſes peuples. *Voyez* Arras.

NEMOURS, Ville, dans le Gâtinois, Diocèſe de Sens, Parlement & Intendance de Paris, Chef-lieu d'une Election, a 2970 habitans. Elle eſt ſituée ſur le Loing, à cinq lieuës de Moret & dix-huit de Paris. Cette Ville eſt aſſez bien percée, elle eſt entourée de murs avec des foſſez d'une très-belle eau vive que lui fournit la riviere de Loing. Nemours n'étoit d'abord qu'un Château nommé *Nemus* & *Nemoſium*, parce qu'elle étoit alors au milieu des bois. Ses premiers Seigneurs ne portoient que la qualité de Chevaliers, le Roy Philippe le Hardy l'acquit d'eux; Charles VI. la donna & ſon territoire à Charles Roy de Navarre, avec titre de Duché; elle a paſſé par les Maiſons de Bourbon & d'Armagnac. Louis XII. la donna à ſon neveu, le célébre Gaſton de Foix, en faveur duquel il renouvella l'érection de Nemours en Duché & Pairie l'an 1507. Elle a paſſé enſuite ſous ce titre dans la branche de la Maiſon de Savoye établie en France. Louis XIV. l'a donnée à M. le Duc d'Orleans. Son commerce conſiſte en bleds, vins & fromages; il n'y a point de Manufacture. Il y a un beau Marché près de la Paroiſſe qui eſt dédiée à S. Jean-Baptiſte, & un Prieuré fondé par Louis VII. valant huit mil livres de rente. Il y a à Nemours un Couvent de Congrégantins, Ordre de S. Auguſtin, un de Bernardins & un de Recolets; dans le Fauxbourg nommé Grand-pont eſt une Paroiſſe qui eſt dédiée à S. Pierre, & une Abbaye de Filles de l'Ordre de Cîteaux, appellée Nôtre-Dame de la Joye. Il y a à Nemours un Château ancien, flanqué de quatre groſſes tours rondes, & ſur la Ville domine une groſſe tour quarrée, où étoit autrefois placé l'horloge, qui a ſervi de guet. La Juſtice ſe rend dans ce Château, & ſous la ſalle eſt placée la priſon. Il y a deux Foires par an à Nemours, l'une le lendemain de la S. Jean-Baptiſte, l'autre le jour de S. Sebaſtien; cette derniere eſt fameuſe pour les chevaux. Le nouveau canal qu'on a fait à Nemours & qui reçoit ceux de Briare & d'Orleans, eſt à raz, à cauſe des écluſes faites comme celles de Flandres.

NEMPONT-S. Martin, dans le Ponthieu, en Picardie, Diocèſe d'Amiens, Parlement de Paris, Intendance d'Amiens, Election d'Abbeville, a 465 habitans. Ce lieu eſt ſitué ſur la riviere d'Authie, à trois lieuës de Montreuil & ſept d'Abbeville. Il a pour Annexe Montigny & quelques Fermes; Flexicourt & Noyelles qui ſont deux Hameaux. Cette Paroiſſe eſt compoſée d'un Village double, l'un nommé Nempont-S. Martin, du côté de Montreuil, & l'autre Nempont-S. Firmin. Ce ſont deux Cures; il y a une Châtellenie.

NEMPONT vers Montreuil, dans la Picardie, Diocèſe d'Amiens, Parlement de Paris, Intendance d'Amiens, Election d'Abbeville, a 186 habitans.

NEN

NENTEUIL de Thiviers, dans le Perigord, Diocèſe de Perigueux, Parlement & Intendance de Bordeaux, Election de Perigueux, a 1361 habitans.

NENVELLE les Secq, dans la Franche-Comté, Diocèſe, Parlement & Intendance de Beſançon, Bailliage & Recette de Veſoul, a 64 habitans.

NEO

NEO, dans le Nebouſan en Gaſcogne, Diocèſe de Tarbes, Parlement de Toulouſe, Intendance d'Auch, Recette de Nebouſan, a 120 habitans

NEON, Bourg, dans le Berry, Diocèſe de Bourges, Parlement de Paris, Intendance de Bourges, Election de Blanc, a 815 habitans.

NEOU, dans la Franche-Comté, Diocèſe, Parlement & Intendance de Beſançon, Bailliage & Recette de Dôle, a 46 habitans.

NEOULES, dans la Provence, Diocèſe de Toulon, Parlement & Intendance d'Aix, Viguerie & Recette de Brignolle, a 75 habitans.

NEOWEILER, Abbaye. *Voyez* Noveville.

NEOUX, dans le Bourbonnois, Diocèſe de Limoges, Parlement de Paris, Intendance de Moulins, Election d'Hevaux, a 170 habitans. C'eſt une Paroiſſe ſituée ſur une montagne en pays de bruyeres, ſec & aride; terres à ſeigle, avoine & bled noir: un petit commerce de brebis & de moutons: pluſieurs habitans Maçons & Scieurs de long qui vont travailler dans les autres Provinces du Royaume. M. le Duc d'Orleans en eſt Seigneur.

NEOUX, dans le Bourbonnois, Diocèſe de Limoges, Parlement de Paris, Intendance de Moulins, Election de Gueret, a 257 habitans. Ce lieu eſt ſitué en pays montueux; terres legeres de peu de rapport à ſeigle, bled noir, avoine & raves: les pacages & les foins y ſont bons & ſuffiſans pour la nourriture des beſtiaux qu'on éleve, dont on fait commerce aux Foires de Feüilletin & de Chenerailles. M. le Duc de la Feuillade en eſt Seigneur.

NEP

NEPEY, dans la Normandie, Diocèſe de Séez, Parlement de Roüen, Intendance d'Alençon, Election de Falaiſe, a 658 habitans.

NEPMES, dans le Berry, Diocèſe de Bourges, Parlement de Paris, Intendance de Bourges, Election de Blanc, a 136 habitans.

NER

NERAC, Ville, dans le Condomois, Diocèſe de Condom, Parlement & Intendance de Bordeaux, Election de Condom, a 1616 habitans. C'eſt un Préſidial du Parlement de Bordeaux & Siége de Juſtice du Duché d'Albret. Les Rois de Navarre, Ducs d'Albret, y avoient établi leur Cour. Cette Ville prit le parti des Calviniſtes ſous Louis XIII. qui ſe la ſoumit. Elle eſt ſituée à deux lieuës de la Garonne au midi ſur la riviere de Beſe, qui la diviſe en grand & petit Nerac; dans le grand Nerac eſt un Château, dont les jardins ſont fort beaux; ce ſont les Anglois qui l'ont fait bâtir. Auprès du Château eſt l'Egliſe paroiſſiale dédiée à S. Nicolas: cette Ville eſt aſſez marchande, parce que la Beſe y commence à être navigable. Il y a des Cordeliers, des Capucins, des Peres de la Doctrine Chrétienne, & un Couvent de Religieuſes.

NERBIS, dans la Gaſcogne, Diocèſe d'Acqs, Parlement de Bordeaux, Intendance d'Auch, Election des Lannes, a 374 habitans.

NERE', Bourg, dans la Saintonge, Diocèſe de Saintes, Parlement de Bordeaux, Intendance de la Rochelle, Election de S. Jean d'Angely, a 787 habitans.

NEREILLAC, dans l'Angoumois, Diocèſe d'Angoulême,

d'Angoulême, Parlement de Paris, Intendance de la Rochelle, Election de Cognac, a 379 habitans.

NERESTABLE, Bourg, dans le Forez, Diocèse de Lion, Parlement de Paris, Intendance de Lion, Election de Roanne, a 1092 habitans.

NERET, dans le Berry, Diocèse de Bourges, Parlement de Paris, Intendance de Bourges, Election de la Châtre, a 252 habitans.

NERIJEAN, dans la Guienne, Diocèse, Parlement, Intendance & Election de Bordeaux, a 812 habitans.

NERIGNAC, dans le Poitou, Diocèse de Poitiers, Parlement de Paris, Intendance & Election de Poitiers, a 177 habitans.

NERIGNET, dans le Bourbonnois, Diocèse de Clermont, Parlement de Paris, Intendance de Moulins, Election de Gannat, a 36 habitans. C'eſt une petite Collecte dépendante de la Paroiſſe de Nartilly, ſituée ſur la riviere de Boubles; les terres à ſeigle & avoine, peu de froment & d'orge: mauvais marais & bruyeres. Madame le Lievre en eſt Dame.

NERIS, Bourg, dans le Bourbonnois, Diocèse de Bourges, Parlement de Paris, Intendance de Moulins, Election de Montluçon, a 364 habitans. Ce lieu eſt à cinq quarts de lieuë de Montluçon, ſur un côteau plein de rochers; ce ſont terres à ſeigle. Il y a des eaux minerales inſipides: les Anciens les ont connuës; il en eſt fait mention dans l'Hiſtoire de Peutinger: celles qui s'écoulent font tourner ſept à huit moulins; l'on y trouve encore de beaux reſtes de l'antiquité Romaine. Il y a trois Foires chaque année dans ce Bourg. M. le Duc en eſt Seigneur.

NERIS, dans le Bourbonnois, Diocèse de Bourges, Parlement de Paris, Intendance de Moulins, Election de Montluçon, a 347 habitans. C'eſt une Paroiſſe differente du Bourg ci deſſus. Elle eſt ſituée ſur des hauteurs, à une lieuë de Montluçon. Il y a quelques vignes, dont le vin eſt de petite qualité. M. le Duc en eſt Seigneur.

NERLAC ou Noirlac, *Nigri lacus Abbatia*, ou *Domus Dei de Nigro Lacu*, Abbaye d'Hommes, Ordre de Citeaux, fille de Clairvaux. Elle eſt ſituée dans le Berry ſur le Cher, à une lieuë de S. Amand. Dom Eſtienne rapporte ſa fondation à Robert, parent de S. Bernard l'an 1136. On lui donne néanmoins ordinairement pour fondateur Ebbon de Charenton, qui donna du conſentement d'Agnés ſa femme, aux Moines de Clairvaux l'an 1150. un lieu appellé Maiſon-Dieu, pour l'établiſſement d'une Abbaye, avec des revenus pour l'entretien & la ſubſiſtance des Moines qui l'habiteroient. Pierre Archevêque de Bourges confirma cette fondation l'an 1159. & ſon pieux Fondateur Ebbon, touché de la ſainteté des mœurs de ces nouveaux Religieux, augmenta encore leur revenu par de nouvelles liberalitez, dont la poſſeſſion leur fut auſſi confirmée par le fils d'Ebbon, qui y ajouta encore, & par Henry Archevêque de Bourges, l'an 1189. Les bâtimens qui y ſont reſtez, comme le Cloître, le Refectoire, le Vivier, le Dortoir, la Celle des Novices & le Chapitre, ſont encore d'une beauté qui marque aſſez quelle fut la premiere magnificence de ce Monaſtere. On voit dans le Chapitre les Tombes d'Ebbon ſon Fondateur, d'Agnés ſon épouſe, d'Ebbon leur fils & de Mahaut ou Mathilde de Charenton, & de noble homme Raimond de Montfaucon le Jeune. Dans le Cloître eſt auſſi la tombe du Seigneur de la Chaſtre, & dans l'Egliſe près le grand Autel du côté de l'Evangile ſe voit celle de Henry d'Avaugour Archevêque de Bourges, qui mourut l'an 1346. On compte trente-ſix Abbez de cette Maiſon juſqu'en 1714.

NERMIER, dans la Franche-Comté, Diocèſe, Parlement & Intendance de Beſançon, Bailliage & Recette d'Orgelet, a 50 habitans.

NERON, dans la Beauce, Diocèſe de Chartres, Parlement & Intendance de Paris, Election d'Orleans, a 460 habitans.

NERON ou Nerondes, Ville, dans le Forez, Diocèſe de Lion, Parlement de Paris, Intendance de Lion, Election de Roanne, a 136 habitans. Il y a une Châtellenie Royale reſſortiſſante à la Sénéchauſſée de S. Eſtienne.

NERONDE, *Nerunda*, dans le Berry, Diocèſe de Bourges, Parlement de Paris, Intendance & Election de Bourges, a 450 habitans. Ce Bourg eſt ſitué à huit lieuës de Bourges, cinq de Dun-le-Roy, une de Villequier, & ſix de la Charité-ſur-Cher. La Cure de Neronde vaut huit cens livres, elle eſt à la collation du Camerier ou Prieur de la Charité ſur Cher. Il y a pluſieurs Annexes; Precilly-Milly eſt le plus conſidérable. Le terroir eſt excellent en bleds de toutes eſpeces, en étangs & pâturages pour toute ſorte de beſtiaux. Le Seigneur eſt M. de Fontenay, qui porte le titre de Baron de Neronde. Les lettres pour ce lieu s'adreſſent à Baugy.

NERPOL, dans le Dauphiné, Diocèſe de Vienne, Parlement & Intendance de Grenoble, Election de Romans, a 115 habitans.

NERRE, Riviere, dans le Berry, paſſe à Boiſbelle & Aubigny, & ſe jette dans la Saudre. Elle a trois lieuës de cours; l'on dit ordinairement qu'elle eſt pavée de truittes & ſemée d'écreviſſes.

NERS, dans le bas Languedoc, Diocèſe de Beziers, Parlement de Toulouſe, Intendance de Montpellier, Recette d'Uzés, a 291 habitans.

NERS, dans la Normandie, Diocèſe de Séez, Parlement de Rouen, Intendance d'Alençon, Election de Falaiſe, a 86 habitans.

NERS-Pechauvain, dans la Provence, Diocèſe, Parlement, Intendance, Viguerie & Recette d'Aix, a 416 habitans.

NERSAC, dans l'Angoumois, Diocèſe d'Angoulême, Parlement de Paris, Intendance de Limoges, Election d'Angoulême, a 1036 habitans.

NERSAY, dans l'Angoumois, Diocèſe d'Angoulême, Parlement de Paris, Intendance de Limoges, Election d'Angoulême, a 886 habitans.

NERVICIQ, Bourg, dans le Forez, Diocèſe de Lion, Parlement de Paris, Intendance de Lion, Election de Montbriſon, a 1056 habitans.

NERUSII, Peuples de la Gaule Narbonnoiſe, ſous la quatriéme Viennoiſe; ils occupoient le pays du Diocèſe de Vence d'à préſent.

NERVII, Peuples puiſſans d'entre les Belges, qui tenoient le terrain occupé à préſent par le Diocèſe de Cambray, qui comprend le Cambreſis & la plus grande partie du Hainaut.

NERY, dans la Picardie, Diocèſe de Senlis, Parlement de Paris, Intendance de Soiſſons, Election de Crépy, a 401 habitans.

NERY, dans la Franche-Comté, Diocèſe, Parlement & Intendance de Beſançon, Bailliage & Recette de Poligny, a 297 habitans.

NES

NESBINALS, dans le bas Languedoc, Diocèſe de Mende, Parlement de Toulouſe, Inten-

dance de Montpellier, Recette de Mende, a 810 habitans.

NESLE, Ville, Marquiſat, dans la Picardie, Diocèſe de Noyon, Parlement de Paris, Intendance de Soiſſons, Election de Noyon, a 1640 habitans: C'eſt le premier Marquiſat de France. Neſle eſt une des grandes Terres du Royaume. Elle a dans ſa dépendance plus de quatre-vingt Fiefs, & vaut cinq mille livres de rente. Elle paſſa autrefois dans la Maiſon de Clermont en Beauvoiſis, par le mariage de Gertrude Dame de Neſle. Elle appartient préſentement à la Maiſon de Mailly.

NESLE, dans la Champagne, Diocèſe de Reims, Parlement de Paris, Intendance de Châlons, Election d'Epernay, a 330 habitans.

NESLE, dans la Picardie, Diocèſe de Soiſſons, Parlement de Paris, Intendance de Soiſſons, Election de Château-Thierry, a 219 habitans.

NESLE, dans la Bourgogne, Diocèſe de Langres, Parlement & Intendance de Dijon, Bailliage & Recette de Semur, Chambre à ſel de Montbard, a 186 habitans. Le Hameau de Maſſon dépend de Neſle qui eſt ſa Paroiſſe. Neſle eſt ſitué ſur une montagne entourée de bois. L'Evêque de Langres eſt Collateur de la Cure.

NESLE, dans la Champagne, Diocèſe de Troyes, Parlement de Paris, Intendance de Châlons, Election de Troyes, a 121 habitans.

NESLE, dans la Brie, Diocèſe de Meaux, Parlement & Intendance de Paris, Election de Rozoy, a 199 habitans. M. Robert Préſident à la Chambre des Comtes en eſt Seigneur. Cette Terre vaut treize mille livres de revenu.

NESLE-la-Repoſte, *Nigella Repoſta* ou *Nigella abſcondita*, Abbaye d'Hommes de l'Ordre de S. Benoit, Diocèſe de Troyes, dans la Brie, auprès de Villenoce, dans laquelle elle a été transferée, parce qu'elle avoit été détruite par les Calviniſtes en 1560 L'Abbé joüit de trois mille cinq cens livres, & les Religieux de mille livres. Il y avoit autrefois un Monaſtére de Religieuſes & un de Religieux ſéparé.

NESLE, dans le Boulonois, en Picardie, Diocèſe de Boulogne, Parlement de Paris, Intendance d'Amiens, a 163 habitans. Ce lieu eſt un Secours de la Paroiſſe de Neufchâtel en Boulonois. L'Abbé de Corbie en eſt Seigneur.

NESLE-l'Hôpital, dans la Picardie, Diocèſe d'Amiens, Parlement de Paris, Intendance d'Amiens, Election d'Abbeville, a 171 habitans.

NESLE-Neſlette, dans la Picardie, Diocèſe d'Amiens, Parlement de Paris, Intendance d'Amiens, Election d'Abbeville, a 148 habitans.

NESLE en Bray, dans la Normandie, Diocèſe, Parlement & Intendance de Roüen, Election de Neufchâtel, a 222 habitans.

NESLE-Normandeuſe, dans la Normandie, Diocèſe, Parlement & Intendance de Roüen, Election de Neufchâtel, a 251 habitans.

NESLE & Verville, dans le Vexin, Diocèſe de Roüen, Parlement & Intendance de Paris, Election de Pontoiſe, a 571 habitans.

NESMY, dans le Poitou, Diocèſe de Luçon, Parlement de Paris, Intendance de Poitiers, Election des Sables d'Olonne, a 1010 habitans.

NESPLOY, dans le Gâtinois, Diocèſe de Sens, Parlement de Paris, Intendance d'Orleans, Election de Montargis, a 260 habitans.

NESTIER, Juſtice Royale, dans le bas Armagnac, Diocèſe d'Aire, Parlement de Toulouſe, Intendance d'Auch, Election de Riviere-Verdun, a 103 habitans.

NESTOLAS, dans la Gaſcogne, Diocèſe de Tarbes, Parlement de Toulouſe, Intendance d'Auch, Recette du Comté de Bigorre, a 360 habitans.

NET

NETTAUCOURT, Bourg, dans la Champagne, Diocèſe de Châlons, Parlement de Paris, Intendance & Election de Châlons, a 823 habitans.

NEV

NEVALLE-lès-Marguilley, dans la Franche-Comté, Diocèſe, Parlement & Intendance de Beſançon, Bailliage & Recette de Gray, a 117 habitans.

NEUBLANS, dans la Franche-Comté, Diocèſe, Parlement & Intendance de Beſançon, Bailliage & Recette de Dôle, a 119 habitans.

NEUBOIS, dans la Baſſe Alſace, Diocèſe de Straſbourg, Conſeil Souverain, & Intendance d'Alſace, Terre du Grand Chapitre, a 92 habitans.

NEUBOSC, dans la Normandie, Diocèſe, Parlement & Intendance de Roüen, Election de Lions, a 249 habitans. M. de Courvaudon en eſt Seigneur.

NEUBOURG, *Novus Burgus*, *Novum Burgum*, *Neoburgus*, dans la Normandie, Diocèſe de Seez, Parlement de Roüen, Intendance de Caën, Election de Mortain, a 470 habitans.

NEUBOURG, dans la Normandie, Diocèſe d'Evreux, Parlement de Roüen, Intendance d'Alençon, Election de Conches, a 1592 habitans. C'eſt un Bourg, avec titre de Marquiſat. Il y a un Château, & une Juriſdiction. Ce lieu eſt ſitué dans une belle plaine, à qui il donne le nom de Campagne de Neubourg. L'on y tient quatre Foires par an, & un des plus beaux Marchez de la Province, pour le bétail; ce Marché ſe tient toutes les ſemaines. Il y a l'Egliſe S. Pierre, un Prieuré de Religieuſes Bénédictines & un Hôpital. Ce lieu eſt auſſi le titre d'un Archidiaconné, d'un Doyenné Rural & d'une Sergenterie.

NEUBOURG, ſur la Mottere, Abbaye d'Hommes, Ordre de Cîteaux, Diocèſe de Straſbourg, à une lieuë & demie d'Haguenau. Elle a été fondée en 1128. par les Comtes de Lutzelbourg, dont la Seigneurie n'eſt plus qu'un Village près Phalſbourg; ils appellerent douze Religieux de l'Abbaye de Lutzel, ſous la conduite du Moine Valderick, qui étoit de la Maiſon des Comtes de Bourgogne, & qui fut le premier Abbé de Neubourg. Ce Monaſtére poſſede dix mille livres de revenu. L'Abbé ne prend point de Bulle à Rome, mais reçoit ſes Proviſions & l'Inveſtiture de l'Abbé de Lutzel, ſur le Brevet du Roy, qui lui eſt accordé après l'élection en la maniere ordinaire; & il reçoit enſuite la bénédiction comme un autre Abbé.

NEUCHASTEL, dans la Franche Comté, Diocèſe, Parlement & Intendance de Beſançon, Bailliage & Recette de Beaune, a 63 habitans.

NEVERS, *Nivernum*, Ville, Evêché, dans le Nivernois, Parlement de Paris, Intendance de Moulins, Chef-lieu d'une Election, a 6330 habitans. Elle eſt ſituée à cinquante-cinq lieuës de Paris, ſur la Loire, qui lui facilite un grand commerce. C'eſt l'ancienne *Noviodunum*, des *Edui*, du reſſort deſquels elle a été détachée & érigée dans la

ſuite en Cathedrale, ſous la Metropole de Sens; elle avoit deja changé de nom, & ſe nommoit lors de l'Itineraire d'Antonin, *Nivernum*, nom qu'elle avoit pris de la petite riviere de Nievre qui s'y jette dans la Loire; elle fut ſoumiſe dans la ſuite aux Bourguignons, que les François en ont chaſſez. Elle a commencé à avoir des Comtes propriétaires dans le dixiéme ſiécle: ces Comtes ont été puiſſans; enſuite elle a paſſé aux Maiſons de Courtenay, Bourbon, ancienne Bourgogne, ancienne Flandre, & Cleves, pour leſquels François I. l'a érigée en Duché; le Cardinal de Mazarin l'a achetée des heritiers de cette derniere Maiſon, & donné à ſon neveu Mancini, qui a laiſſé tomber le titre Ducal; mais celui d'à préſent a obtenu une nouvelle érection en 1720. Cette Ville eſt Siége d'un Bailliage, dont relevent vingt-quatre Châtellenies; d'un Grenier à ſel & de deux Maîtriſes des Eaux & Forêts, l'une pour les Forêts du Roy, & l'autre pour celles des Ducs de Nevers, qui ont auſſi une Chambre des Comtes pour la confirmation de leurs Domaines. Il y a un Prevôt Provincial de la Maréchauſſée. Cette Ville peut paſſer pour la Capitale du pays de Braye; elle a un beau pont ſur la Loire, au bord de laquelle elle eſt bâtie en forme d'amphithéatre: les ruës ſont étroites; outre la Cathédrale il y a onze Paroiſſes dans la Ville: le Château des Ducs de Nevers eſt le plus beau bâtiment de la Ville.

L'Egliſe de Nevers avoit des Evêques dès l'an 534. Cet Evêché vaut douze mille livres de rente: ſon Diocèſe eſt compoſé de deux cens ſoixante-onze Paroiſſes, diviſées dans les deux Archidiaconez de Nevers & de Déciſe: les Barons de Druy, Porſent, Cour-les-Barres & Giévry relevent de l'Evêché de Nevers, & ſont obligez de porter l'Evêque le jour qu'il fait ſon entrée à Nevers. L'Evêque de Nevers eſt lui-même Seigneur temporel des Châtellenies de Prémery, Urſy & Parſy. La Cathédrale eſt dédiée à S. Cyr; ſon Chapitre eſt compoſé d'un Doyen, de quatre autres Dignitez, de deux Perſonats & de quarante Canonicats, dont il y en a quatre amortis; les Canonicats valent trois cens livres, le Doyenné douze cens livres: le Tréſorier a droit d'aſſiſter au Chœur l'épée au côté, botté & épronné & l'oiſeau ſur le poing. Il y a deux Abbayes dans la Ville, celle de S. Martin de l'Ordre de S. Auguſtin, & de la Congrégation de ſainte Géneviéve. Elle vaut trois mille livres à l'Abbé & deux mille livres aux Religieux. Elle a été fondée par Hervé Baron de Ronzy & Mathilde de Courtenay ſon épouſe. L'autre Abbaye eſt dédiée à Nôtre-Dame: c'eſt une Abbaye de Filles de l'Ordre de S. Benoît, ſes revenus ſont de dix mille livres. Les Jéſuites y ont un College: c'eſt le ſeul de la Province.

Le principal commerce de cette Ville conſiſte en fayenceries, émail & verreries.

NEVES, dans la Bretagne, Diocèſe de Quimper, Parlement de Rennes, Intendance de Nantes, Recette de Quimper, a 410 habitans.

NEUFCHASTEL, Ville, dans la Normandie, Diocèſe, Parlement & Intendance de Roüen, Chef-lieu d'une Election, a 1476 habitans. Il y a un Grenier à ſel. Le Roy en eſt Seigneur.

NEUFCHASTEL, Bourg, dans le Maine, Diocèſe du Mans, Parlement de Paris, Intendance de Tours, Election du Mans, a 531 habitans.

NEUFCHASTEL, Bourg & lieu de paſſage, dans la Picardie, Diocèſe de Laon, Parlement de Paris, Intendance de Soiſſons, Election de Laon, a 315 habitans. C'eſt un Comté appellé d'Avaux qui appartient à la Maiſon de Mence.

NEUFCHATEL, dans le Boulonois, en Picardie, Diocèſe de Boulogne, Parlement de Paris, Intendance d'Amiens, a 376 habitans. L'Evêque de Boulogne eſt Patron de la Cure, & le Duc de Caderouſſe Seigneur. M. de Campagnol Sénéchal du Boulonnois y a un Château, & prétend être Seigneur du lieu en partie. La Cure vaut ſix cens livres.

NEUFCHEILET, dans la Brie, Diocèſe de Meaux, Parlement & Intendance de Paris, Election de Meaux, a 339 habitans.

NEUF-EGLISE, dans la Flandre Vallonne, Diocèſe d'Ypres, Parlement de Doüay, Intendance de Lille, Subdélégation de Bailleul, a 1838 habitans.

NEUF-EGLISE, dans le Bourbonnois, Diocèſe de Clermont, Parlement de Paris Intendance de Moulins, Election de Gannat, a 690 habitans. C'eſt une Paroiſſe ſituée dans la montagne de Nuit, à une demi-lieuë de la riviere de Sioulle; terres à ſeigle & petite avoine: bons pacages, profits des beſtiaux: beaucoup de bois taillis & futayes appartenans au Seigneur. Les habitans font commerce de cercles, de ſabots, de bois à brûler & d'écorces pour les Tanneurs. M. l'Abbé de Mouat en eſt Seigneur.

NEUFEVILLES, dans le Limoſin, Diocèſe de Limoges, Parlement de Bordeaux, Intendance de Limoges, Election de Brives, a 510 habitans.

NEUFFONTAINES, dans le Nivernois, Diocèſe de Nevers, Parlement & Intendance de Paris, Election de Veſelay, a 1010 habitans. C'eſt une Châtellenie du Bailliage du Duché de Nevers.

NEUFFONS, dans le Condomois, Diocèſe de Condom, Parlement & Intendance de Bordeaux, Election de Condom, a 266 habitans.

NEUFFONS ou S. Gilbert, *Abbatia ſancti Gilberti*, ou *Novum Fontium Abbatia*, Abbaye d'Hommes, Ordre de Prémontrez, dans l'Auvergne, Diocèſe de Clermont, Archiprêtré de Limagne, en la Paroiſſe de S. Didier qui en dépend, auprés de la petite riviere d'Andelot, à une lieuë de S. Pourçain. Elle a été fondée vers l'an 1150. par Gilbert, noble Homme de guerre, natif d'Auvergne, qui revenoit d'un voyage d'outre-mer, s'y fit Religieux, & en fut le premier Abbé. Hugues de Châtillon autrefois Seigneur d'Ecole lui ceda le fonds où eſt l'Abbaye. Celle de S. André lez Clermont, en dépend immediatement. On y connoît vingt-trois Abbez juſqu'en 1717.

NEUFLIEU, dans la Picardie, Diocèſe de Noyon, Parlement de Paris, Intendance de Soiſſons, Election de Noyon, a 50 habitans. La Cure étoit réguliere; elle eſt à préſent ſécularisée. Elle vaut quatre cens livres. L'Abbé de S. Barthelemy de Noyon en eſt Collateur. Ce lieu dépend du Marquiſat de Guiſcard.

NEUFLIZE, dans la Champagne, Diocèſe de Reims, Parlement de Paris, Intendance de Châlons, Election de Rhetel, a 314 habitans.

NEUFMAISONS, dans la Picardie, Diocèſe de Laon, Parlement de Paris, Intendance de Soiſſons, Election de Laon, a 441 habitans.

NEUFMAISONS, dans la Champagne, Diocèſe de Reims, Parlement de Paris, Intendance de Châlons, Election de Reims, a 163 habitans.

NEUFMAISONS, dans le pays Meſſin,

Diocèſe, Parlement, Intendance & Recette de Metz, a 94 habitans.

NEUFMARCHE', *Novus Mercatus*, Bourg, dans la Normandie, Diocèſe, Parlement & Intendance de Roüen, Election de Lions, a 586 habitans. Il y a un Prieuré & une Juſtice Royale. C'étoit autrefois une Place forte. L'Abbé de S. Evrou préſente au Prieuré, & le Prieur préſente à la Cure.

NEUFMARCHE', Bourg, dans la Normandie, Diocèſe, Parlement & Intendance de Roüen, Election de Giſors, a 633 habitans. M. le Comte de la Marx en eſt Seigneur.

NEUFMENIL, dans la Normandie, Diocèſe de Coûtances, Parlement de Roüen, Intendance de Caën, Election de Carentan, a 911 habitans. C'eſt une petite Paroiſſe où eſt ſituée l'Abbaye de Blanchebande, Ordre de Prémontré; la Cure en dépend, mais le Curé eſt ſéculier. Il y a bien des bois taillis. Le fond de terre n'en eſt pas trop bon.

NEUFMENIL, dans la Flandre, Diocèſe de Cambray, Parlement de Doüay, Intendance & Gouvernement de Maubeuge, a 78 habitans.

NEUFMENIL, dans la Normandie, Diocèſe de Coûtances, Parlement de Roüen, Intendance de Caën, Election de Carentan, a 911 habitans.

NEUFMENIL, dans la Flandre, Diocèſe de Cambray, Parlement de Doüay, Intendance & Gouvernement de Maubeuge, a 78 habitans.

NEUFMOUTIER, dans la Brie, Diocèſe de Meaux, Parlement & Intendance de Paris, Election de Rozoy, a 236 habitans.

NEUFMOUTIERS, dans la Brie, Diocèſe de Meaux, Parlement & Intendance de Paris, Election de Meaux, a 450 habitans.

NEUFVIC, dans la Franche-Comté, Diocèſe, Parlement & Intendance de Beſançon, Bailliage & Recette de Baume, a 50 habitans.

NEUFVILLE, *Nova Villa*, dans la Normandie, Diocèſe de Bayeux, Parlement de Roüen, Intendance de Caën, Election de Vire, a 571 habitans.

NEUFVILLE, dans la Normandie, Diocèſe de Bayeux, Parlement de Roüen, Intendance de Caën, Election de Bayeux, a 40 habitans.

NEUFVILLE, dans la Normandie, Diocèſe de Coûtances, Parlement de Roüen, Intendance de Caën, Election de Carentan, a 291 habitans.

NEUFVILLE, dans la Franche-Comté, Diocèſe, Parlement & Intendance de Beſançon, Bailliage & Recette de Veſoul, a 146 habitans.

NEUFVILLE-Beaumont, dans la Picardie, Diocèſe de Laon, Parlement de Paris, Intendance de Soiſſons, Election de Laon, a 184 habitans.

NEUFVILLE-en-Terrain, dans la Flandre Vallonne, Diocèſe de Tournay, Parlement de Douay, Intendance & Subdelegation de Lille, a 701 habitans.

NEUFVILLE, dans la Champagne, Diocèſe de Troyes, Parlement de Paris, Intendance de Châlons, Election de Troyes, a 252 habitans.

NEUFVILLE-en-Laonnois, dans la Picardie, Diocèſe de Laon, Parlement de Paris, Intendance de Soiſſons, Election de Laon, a 131 habitans.

NEUFVILLE-lez-Reſſons, dans la Picardie, Diocèſe d'Amiens, Parlement de Paris, Intendance d'Amiens, Election de Mondidier, a 185 habitans.

NEUFVILLE, dans le Boulonois, Diocèſe de Boulogne, Parlement de Paris, Intendance d'Amiens, a 352 habitans. Ce lieu eſt ſitué ſur la riviere de Canche, au-delà des portes de Montrevel. L'Evêque de Boulogne eſt Patron de la Cure qui vaut quinze cens livres. La Seigneurie appartient à M. le Maréchal d'Eſtrées. Il y a dans Neuville un Monaſtére de Chartreux, fondé l'an 1324. par Robert III. Comte de Boulogne. Ils ſont cinq Religieux & trois freres. Le revenu eſt de douze mille livres.

NEUFVILLE, dans la Touraine, vers Châteauregnaud.

NEUFVILLE, dans le Berry, Diocèſe de Bourges, Archiprêtré de Châteauroux.

NEUFVILLE-Houſſel, dans la Picardie, Diocèſe de Laon, Parlement de Paris, Intendance de Soiſſons, Election de Laon, a 167 habitans.

NEUFVILLETTE, Bourg, dans le Maine, Diocèſe du Mans, Parlement de Paris, Intendance de Tours, Election de Mans, a 702 habitans.

NEUFVISY, dans la Champagne, Diocèſe de Reims, Parlement de Paris, Intendance de Châlons, Election de Reims, a 194 habitans.

NEUFVI, Bourg, dans la Champagne, Diocèſe de Sens, Parlement & Intendance de Paris, Election de S. Florentin, a 1210 habitans.

NEUFVY, Bourg, dans le Maine, Diocèſe du Mans, Parlement de Paris, Intendance de Tours, Election du Mans, a 384 habitans.

NEUFVY, dans la Brie, Diocèſe de Troyes, Parlement de Paris, Intendance de Châlons, Election de Sézanne, a 140 habitans.

NEUFVY, dans la Picardie, Diocèſe de Troyes, Parlement de Paris, Intendance d'Amiens, Election de Mondidier, a 76 habitans.

NEUFVY, dans la Beauce, Diocèſe de Chartres, Parlement de Paris, Intendance d'Orleans, Election de Dourdan, a 392 habitans.

NEUFVY, dans l'Anjou, Diocèſe d'Angers, Parlement de Paris, Intendance de Tours, Election d'Angers, a 586 habitans.

NEUFVY-Pailloux, dans le Berry, Diocèſe de Bourges, Archiprêtré de Châteauroux.

NEUFVY, dans l'Orleanois, Diocèſe d'Orleans, Parlement de Paris, Intendance d'Orleans, Election de Beaugency, a 418 habitans.

NEUFVY, dans la Picardie, Diocèſe de Beauvais, Parlement de Paris, Intendance de Soiſſons, Election de Clermont, a 68 habitans.

NEUGARTHEIM, dans la baſſe Alſace, Diocèſe de Baſle, Conſeil Souverain & Intendance d'Alſace, Bailliage de Kockerſberg, a 136 habitans.

NEUGLISE, dans le Bourbonnois, Diocèſe de Bourges, Parlement de Paris, Intendance de Moulins, Election de Montluçon, a 190 habitans. C'eſt une Paroiſſe à deux lieuës de Montluçon; les terres à ſeigle, & peu de froment, beaucoup de vignes, dont le vin eſt de petite qualité. M. de Bartillat en eſt Seigneur.

NEUGLISE, dans le Bourbonnois, Diocèſe de Clermont, Parlement de Paris, Intendance & Election de Moulins, a 145 habitans. C'eſt une Paroiſſe à quatre lieuës de Moulins, & à deux de l'Allier, partie en monticules, partie en plaines; les terres douces à ſeigle, de rapport, peu de vignes; il n'y a de foin que pour la nourriture des beſtiaux, les

les pacages ne consistent que dans la forêt de Bord, appartenante au Roy, moyennant une redevance. Le profit des bestiaux est médiocre. Il y a quelques étangs. M. le Duc en est Seigneur.

NEVIAN, dans le bas Languedoc, Diocèse de Narbonne, Parlement de Toulouse, Intendance de Montpellier, Recette de Narbonne, a 202 habitans.

NEVIAN, Bourg, dans la Saintonge, Diocèse de Saintes, Parlement de Bordeaux, Intendance de la Rochelle, Election de S. Jean d'Angely, a 720 habitans.

NEVIC, dans la Saintonge, Diocèse de Saintes, Parlement de Bordeaux, Intendance de la Rochelle, Election de Saintes, a 340 habitans.

NEVIC, dans le haut Languedoc, Diocèse de Montauban, Parlement & Intendance de Toulouse, Recette de Montauban, a 92 habitans.

NEVIL-sous-Paſſavant, Bourg, Château, dans l'Anjou, Diocèse d'Angers, Parlement de Paris, Intendance de Tours, Election de Montreüil-Bellay, a 1198 habitans.

NEUIL, dans le Limosin, Diocèse de Limoges, Parlement de Bordeaux, Intendance & Election de Limoges, a 750 habitans.

NEUILH, dans la Gascogne, Diocèse de Tarbes, Parlement de Toulouse, Intendance d'Auch, Recette du Comté de Bigorre, a 67 habitans.

NEUILLAC, Bourg, dans la Saintonge, Diocèse de Saintes, Parlement de Bordeaux, Intendance de la Rochelle, Election de Saintes, a 454 habitans.

NEUILLE', Bourg, Château, dans l'Anjou, Diocèse d'Angers, Parlement de Paris, Intendance de Tours, Election de Saumur, a 617 habitans.

NEVILLE, dans la Normandie, Diocèse de Coûtances, Parlement de Roüen, Intendance de Caën, Election de Valognes, a 324 habitans. Messieurs Hebert freres en sont Seigneurs.

NEVILLE, Bourg, dans la Normandie, Diocèse, Parlement & Intendance de Roüen, Election de Caudebec, a 1035 habitans. C'est une petite Paroisse qui borde la mer, & dont M. le Marquis d'Antreville est Seigneur. La Cure dépend de Montbourg. Le fonds, comme aux Paroisses d'autour, y est très bon.

NEVILLE, dans la Flandre, Diocèse de Cambray, Parlement de Douay, Intendance de Maubeuge, Gouvernement du Quénoy, a 162 habitans.

NEUILLE', dans le Berry, Diocèse de Bourges, Parlement de Paris, Intendance de Bourges, Election de Châteauroux, a 510 habitans.

NEUILLE-au-Bois, Bourg, dans l'Orleannois, Diocèse d'Orleans, Parlement de Paris, Intendance d'Orleans, Election de Pithiviers, a 1553 habitans.

NEULLE-Pont-Pierre, Bourg, dans la Touraine, Diocèse de Tours, Parlement de Paris, Intendance & Election de Tours, a 1593 habitans.

NEUILLER, dans la Picardie, Diocèse de Beauvais, Parlement de Paris, Intendance & Election de Beauvais, a 180 habitans.

NEUILLY, *Nevillium*, *Nucallium*, *Nulbacum*, Bourg, Seigneurie, dans la Touraine, Diocèse de Tours, Parlement de Paris, Intendance de Tours, Election de Chinon, a 709 habitans.

NEUILLY, Bourg, dans la Touraine, Diocèse de Tours, Parlement de Paris, Intendance de Tours, Election d'Amboise, a 509 habitans.

NEUILLY-Pont-de-Pierre, dans la Touraine. C'est un grand passage que l'on appelle la Roüe; & une Paroisse dont la Cure est à la Collation de l'Abbé de S. Wast.

NEUILLY, Bourg, dans la Champagne, Diocèse de Sens, Parlement & Intendance de Paris, Election de Joigny, a 964 habitans.

NEUILLY, dans le Nivernois, Diocèse de Nevers, Parlement de Paris, Intendance de Moulins, Election de Nevers, a 423 habitans. C'est une Paroisse située partie en plaine, l'autre en montagnes; les terres à froment, méteil, seigle, orge & avoine. Les pacages bons, & les foins suffisans; assez de bois. M. le Duc de Nevers en est Seigneur.

NEUILLY, dans la Normandie, Diocèse d'Evreux, Parlement & Intendance de Roüen, Election d'Evreux, a 207 habitans. M. Havet en est Seigneur.

NEUILLY, dans le Vexin, Diocèse de Roüen, Parlement & Intendance de Paris, Election de Pontoise, a 235 habitans.

NEUILLY, dans le Bourbonnois, Diocèse de Bourges, Parlement de Paris, Intendance de Bourges, Election de S. Amand, a 158 habitans.

NEUILLY, dans la Bourgogne, Diocèse d'Autun, Parlement & Intendance de Dijon, Bailliage de Beaune, Grenier à sel & Recette d'Arnay-le-Duc, a 286 habitans. C'est une dépendance de la Paroisse de Maligny, & pays de plaine.

NEUILLY, dans la Bourgogne, Diocèse de Langres, Parlement, Intendance, Bailliage, Grenier à sel, Recette & à une lieuë de Dijon, du côté du soleil levant, a 109 habitans. C'est un pays de plaine, sur la riviere d'Ouche.

le grand NEUILLY, dans la Bourgogne, Diocèse de Châlon, Parlement & Intendance de Dijon, Bailliage, Grenier à sel & Recette de Châlon, a 468 habitans. Ce lieu, qui dépend de la Paroisse de S. Cir, est situé dans les bois. Le ruisseau de Grosne y passe. Il y a quelques vignes.

NEUILLY, dans la Normandie, Diocèse de Bayeux, Parlement de Roüen, Intendance & Election de Caën, a 234 habitans.

NEUILLY-en-Donjon, dans le Bourbonnois, Diocèse d'Autun, Parlement de Paris, Intendance & Election de Moulins, a 298 habitans. C'est une Paroisse à huit lieuës de Moulins, & à trois de la Loire, en plaine; les terres varennes à seigle, de bon rapport. Il y a quelques vignes; les foins assez abondans; les pacages en bois, buissons & bruyeres qui font un profit raisonnable des bestiaux. Il y a quelques cantons de bois modernes. M. le Duc en est Seigneur.

NEUILLY-en-Dun-le-Roy, dans le Berry, Diocèse de Bourges, Parlement de Paris, Intendance & Election de Bourges, a 158 habitans. Ce Village est à quatre lieuës de Dun-le-Roy, & à huit de S. Sulpice de Bourges. La Cure vaut cinq à six cens livres. L'Abbé de S. Sulpice de Bourges en est Patron.

NEUILLY-en-Sane, Châtellenie, dans le Berry, Diocèse de Bourges, Parlement de Paris, Intendance & Election de Bourges, a 466 habitans. L'ancien Château de Beaujeu étoit situé dans cette Paroisse.

NEUILLY-lez-Real, dans le Bourbonnois, Diocèse de Clermont, Parlement de Paris, Intendance de Moulins, Election de Gannat, a 186 habitans. C'est une Paroisse à trois lieuës de Moulins, & à deux de l'Allier; bonnes terres à seigle, & à avoines; bons pacages; assez de foin, un commerce de bestiaux, plusieurs bois taillis & futayes,

quelques étangs. Meſſieurs de la Miſſion de Paris en ſont Seigneurs.

NEUILLY-Saint-Front, Ville, dans la Picardie, Diocèſe de Soiſſons, Parlement de Paris, Intendance de Soiſſons, Election de Crépy, a 1792 habitans. C'eſt un Gouvernement particulier du Gouvernement de l'Iſle de France. Il y a une Prevôté qui reſſortit au Bailliage de Crépy.

NEUILLY-ſur-Marne, dans l'Iſle de France, Diocèſe, Parlement, Intendance & Election de Paris, a 491 habitans.

NEUILLY-ſur-Sinze, dans la Champagne, Diocèſe de Langres, Parlement de Paris, Intendance de Châlons, Election de Chaumont, a 194 habitans.

NEUILLY-le-Château, dans la Bourgogne, Diocèſe de Beſançon, Parlement & Intendance de Dijon, Recette d'Auxonne, a 294 habitans.

NEUILLY-la-Ville, dans la Bourgogne, Diocèſe de Beſançon, Parlement & Intendance de Dijon, Recette d'Auſſone, a 46 habitans.

NEUILLY-le-Dieu. *Voyez* Nœilly-le-Dieu.

NEULY-l'Hôpital, dans la Picardie, Diocèſe d'Amiens, Parlement de Paris, Intendance d'Amiens, Election d'Abbeville, a 342 habitans.

NEURE, dans le Bourbonnois, Diocèſe de Bourges, Parlement de Paris, Intendance & Election de Moulins, a 172 habitans.

NEUREG-en-Vam, dans la Franche-Comté, Diocèſe, Parlement & Intendance de Beſançon, Bailliage & Recette de Veſoul, a 50 habitans.

NEUREMBOURG, Abbaye. *Voyez* Nourembourg.

NEUREY-les-Lademies, dans la Franche-Comté, Diocèſe, Parlement & Intendance de Beſançon, Bailliage & Recette de Veſoul, a 181 habitans.

NEULES, dans la Saintonge, Diocèſe de Saintes, Parlement de Bordeaux, Intendance de la Rochelle, Election de Saintes, a 320 habitans.

NEUVACHE, dans le Dauphiné, Diocèſe d'Ambrun, Parlement & Intendance de Grenoble, Recette de Briançon, a 416 habitans.

NEUVAILLE-le-Fraiſer, dans la Marche, Diocèſe de Limoges, Parlement de Paris, Intendance de Limoges, Election de Bourganeuf, a 486 habitans.

NEUVALLE-lez-Bardaleix, dans la Marche, Diocèſe de Limoges, Parlement de Bordeaux, Intendance de Limoges, Election de Bourganeuf, a 56 habitans.

NEUVE. *Voyez* Iſle-Neuve.

NEUVE-Capelle, dans l'Artois, Diocèſe d'Arras, Parlement de Paris, Intendance d'Amiens, Gouvernance d'Arras, Bailliage & Recette de Lens, a 105 habitans.

NEUVE-Egliſe, dans l'Auvergne, Diocèſe de S. Flour, Parlement de Paris, Intendance de Riom, Election de S. Flour, a 787 habitans.

NEUVE-Egliſe, dans l'Alſace, Diocèſe de Straſbourg, Conſeil Souverain & Intendance d'Alſace, Terre du Grand Chapitre, a 81 habitans.

la NEUVE-Grange, dans la Normandie, Diocèſe, Parlement & Intendance de Roüen, Election de Lions, a 475 habitans. C'eſt à l'Abbaye de Mortemer.

NEUVEILLER, dans le Comté de Hanau, Diocèſe de Straſbourg, Conſeil Souverain & Intendance d'Alſace, Bailliage de Pfaffenhoffen, a 624 habitans.

NEUVELLE, dans la Bourgogne, Diocèſe de Châlon, Parlement & Intendance de Dijon, Bailliage & Recette de Châlon, a 92 habitans.

NEUVELLE-lez-Cromary, dans la Franche-Comté, Diocèſe, Parlement & Intendance de Beſançon, Bailliage & Recette de Veſoul, a 109 habitans.

NEUVELLE-lez-la-Charité, dans la Franche-Comté, Diocèſe, Parlement & Intendance de Beſançon, Bailliage & Recette de Gray, a 158 habitans.

NEUVELLE-lez-Voiſcy, dans la Champagne, Diocèſe de Langres, Parlement de Paris, Intendance de Châlons, Election de Langres, a 423 habitans.

NEUVE-Maiſon, *Nova Domus*, dans le pays Meſſin, Diocèſe de Toul, Parlement & Intendance de Metz, Bailliage & Recette de Vic, a 216 habitans. Ce lieu eſt Annexe du Ban de Vacville. Son Egliſe eſt dédiée à S. Leger.

NEUVIC, Bourg, dans le Perigord, Diocèſe de Perigueux, Parlement & Intendance de Bordeaux, Election de Perigueux, a 2528 habitans.

NEUVIC-Entier, Bourg, dans le Limoſin, Diocèſe de Limoges, Parlement de Bordeaux, Intendance & Election de Limoges, a 1686 habitans.

NEUVIC-Excidoux, dans le Limoſin, Diocèſe de Limoges, Parlement de Bordeaux, Intendance & Election de Limoges, a 131 habitans.

NEUVICQ, Ville, dans le Limoſin, Diocèſe de Tulles, Parlement de Bordeaux, Intendance de Limoges, Election de Tulles, a 1370 habitans.

NEUVILLE, Bourg, dans le Poitou, Diocèſe de Poitiers, Parlement de Paris, Intendance & Election de Poitiers, a 1500 habitans.

NEUVILLE, dans la Normandie, Diocèſe de Liſieux, Parlement de Roüen, Intendance d'Alençon, Election de Liſieux, a 1144 habitans.

NEUVILLE, Bourg, dans le Nivernois, Diocèſe d'Auxerre, Parlement de Paris, Intendance d'Orleans, Election de Clamecy, a 172 habitans. Il y a une Juſtice Royale.

NEUVILLE, *Nova Villa*, dans le pays Meſſin, Diocèſe de Toul, Parlement & Intendance de Metz, Bailliage & Recette de Verdun, a 230 habitans. L'Abbé de S. Leon de Toul eſt Patron de la Cure, qui eſt deſſervie par des Chanoines Réguliers de S. Auguſtin, dont le Prieur de S. Hilaire eſt Curé. L'Egliſe eſt dédiée à S. André.

NEUVILLE, dans la Normandie, Diocèſe de Séez, Parlement de Roüen, Intendance & Election d'Alençon, a 451 habitans.

NEUVILLE, dans la Normandie, Diocèſe de Coûtances, Parlement de Roüen, Intendance de Caën, Election de Valognes, a 172 habitans.

NEUVILLE, dans la Normandie, Diocèſe de Liſieux, Parlement de Roüen, Intendance d'Alençon, Election de Bernay, a 171 habitans.

NEUVILLE, dans la Normandie, Diocèſe, Parlement & Intendance de Roüen, Election d'Andely, a 127 habitans. M. de Romé en eſt Seigneur.

NEUVILLE, dans la Flandre Wallonne, Diocèſe d'Arras, Parlement de Douay, Intendance de Lille, Subdelegation de Bouchain, a 109 habitans.

la NEUVILLE-Sire-Bernard, dans la Pi-

cardie, Diocèſe d'Amiens, Parlement de Paris, Intendance d'Amiens, Election de Mondidier, à 140 habitans. Il y a une Prevôté qui reſſortit au Bailliage de Mondidier.

la NEUVILLE, dans l'Orleanois, Diocèſe d'Orleans, Parlement de Paris, Intendance d'Orleans, Election de Pithiviers, à 295 habitans. Elle eſt Siége d'une Châtellenie du reſſort du Bailliage d'Orleans.

la NEUVILLE, dans la Champagne, Diocèſe de Reims, Parlement de Paris, Intendance de Châlons, Election de Sainte-Manehould, à 405 habitans.

NEUVILLE, dans le pays Meſſin, Diocèſe, Parlement, Intendance & Recette de Metz, à 220 habitans.

la NEUVILLE, dans le pays Meſſin, Diocèſe, Parlement, Intendance & Recette de Metz, à 82 habitans.

la NEUVILLE-d'Aumont, dans la Picardie, Diocèſe de Beauvais, Parlement & Intendance de Paris, Election de Beauvais, à 150 habitans.

la NEUVILLE-en-Beauvais, dans la Champagne, Diocèſe de Reims, Parlement de Paris, Intendance de Châlons, Election d'Epernay, à 506 habitans.

la NEUVILLE-au-Pont, Bourg, dans la Champagne, bâti en 1203. par Blanche, Comteſſe de Champagne, ſur les Terres de l'Abbaye de Moirmont.

la NEUVILLE-du-Boſc, dans la Normandie, Diocèſe & Parlement de Roüen, Intendance d'Alençon, Election de Conches, à 690 habitans.

la NEUVILLE-Champdoiſel, Bourg, dans la Normandie, Diocèſe, Parlement, Intendance & Election de Roüen, à 775 habitans. M. le Marquis de Pont en eſt Seigneur.

la NEUVILLE-lez-la Cure, dans la Champagne, Diocèſe de Reims, Parlement de Paris, Intendance de Châlons, Election de Reims, à 20 habitans.

la NEUVILLE-lez-Saint-Dizier, dans la Champagne, Diocèſe de Châlons, Parlement de Paris, Intendance de Châlons, Election de Vitry, à 100 habitans.

la NEUVILLE-aux-Forges, dans la Champagne, Diocèſe de Châlons, Parlement de Paris, Intendance de Châlons, Election de Joinville, à 115 habitans.

la NEUVILLE-Maître-Garnier, dans la Picardie, Diocèſe de Beauvais, Parlement & Intendance de Paris, Election de Beauvais, à 339 habitans.

la NEUVILLE-en-Hez, dans la Picardie, Diocèſe de Clermont, Parlement de Paris, Intendance de Soiſſons, Election de Clermont, à 485 habitans. Il y a une Prevôté Royale reſſortiſſante au Bailliage de Clermont.

la NEUVILLE-en-Moranienne, Diocèſe de Reims, Parlement de Paris, Intendance de Châlons, Election de Reims, à 516 habitans.

NEUVILLE, dans l'Auvergne, Diocèſe de Clermont, Parlement de Paris, Intendance de Riom, Election de Clermont, à 360 habitans.

NEUVILLE, dans la Champagne, Diocèſe de Toul, Parlement de Paris, Intendance de Châlons, Prevôté de Vaucouleurs, à 310 habitans. Le Roy en eſt Seigneur. Le Chapitre de Remiremont eſt Patron de la Cure & l'Egliſe dédiée à S. Amand.

NEUVILLE, dans l'Anjou, Diocèſe d'Angers, Parlement de Paris, Intendance de Tours, Election d'Angers, à 1171 habitans.

NEUVILLE, dans le Bourbonnois, Diocèſe de Bourges, Parlement de Paris, Intendance de Moulins, Election de Montluçon, à 328 habitans.

NEUVILLE, dans la Picardie, Diocèſe d'Amiens, Parlement de Paris, Intendance d'Amiens, Election de Doulens, à 238 habitans.

NEUVILLE, dans la Picardie, Diocèſe de Noyon, Parlement de Paris, Intendance d'Amiens, Election de S. Quentin, à 139 habitans.

NEUVILLE, dans l'Artois, Diocèſe d'Arras, Parlement Paris, Intendance d'Amiens, Bailliage & Recette de Heſdin, à 811 habitans.

NEUVILLE, dans la Touraine, Diocèſe de Tours, Parlement de Paris, Intendance & Election de Tours, à 212 habitans. C'eſt une Paroiſſe dont la Cure eſt à la Collation de l'Abbé de Marmoutier.

NEUVILLE, dans la Bretagne, Diocèſe & Parlement de Rennes, Intendance de Nantes, Recette de Rennes, à 516 habitans.

la NEUVILLE-aux-Joutes, dans la Picardie, Diocèſe de Laon, Parlement de Paris, Intendance de Soiſſons, Election de Guiſe, à 821 habitans.

la NEUVILLE-lez-Lorquins, dans le pays Meſſin, Diocèſe, Parlement, Intendance & Recette de Metz, à 56 habitans.

la NEUVILLE-des-Vaux, dans la Normandie, Diocèſe d'Evreux, Parlement & Intendance de Roüen, Election d'Evreux, à 130 habitans. M. du Montier en eſt Seigneur.

la NEUVILLE-à-Mairie, dans la Champagne, Diocèſe de Reims, Parlement de Paris, Intendance de Châlons, Election de Rhetel, à 330 habitans.

la NEUVILLE-à-Malhon, dans la Champagne, Diocèſe de Châlons, Parlement de Paris, Intendance de Châlons, Election de Joinville, à 215 habitans.

la NEUVILLE-aux-Loges. Il y a un Bailliage Royal & une Prevôté reſſortiſſante au Bailliage.

la NEUVILLE-ſur-Oudeuil, dans la Picardie, Diocèſe de Beauvais, Parlement & Intendance de Paris, Election de Beauvais, à 885 habitans.

la NEUVILLE-en-Tourafuy, dans la Champagne, Diocèſe de Reims, Parlement de Paris, Intendance de Châlons, Election de Reims, à 634 habitans.

la NEUVILLE-aux-Tourneurs, dans la Champagne, Diocèſe de Reims, Parlement de Paris, Intendance de Châlons, Election de Reims, à 728 habitans.

la NEUVILLE-lez-Vaſigny, dans la Champagne, Diocèſe de Reims, Parlement de Paris, Intendance de Châlons, Election de Reims, à 254 habitans.

NEUVILLE, dans la Normandie, Diocèſe, Parlement & Intendance de Roüen, Election d'Arques, à 464 habitans. Le Fauxbourg du Paulet de Dieppe eſt de cette Paroiſſe.

NEUVILLE-aux-Bois, dans la Picardie, Diocèſe d'Amiens, Parlement de Paris, Intendance d'Amiens, Election d'Abbeville, à 208 habitans.

NEUVILLE-aux-Bois, dans la Champagne, Diocèſe de Langres, Parlement de Paris, Intendance de Châlons, Election de Chaumont, à 311 habitans. Le Chapitre de Rinel eſt Patron de la Cure. L'Egliſe Paroiſſiale eſt dédiée aux Apôtres S. Pierre & S. Paul.

NEUVILLE-Bernay, dans la Picardie,

Diocèſe d'Amiens, Parlement de Paris, Intendance d'Amiens, Election de Doulens, a 108 habitans.

NEUVILLE-en-Baine, dans la Picardie, Diocèſe de Noyon, Parlement de Paris, Intendance de Soiſſons, Election de Noyon, a 154 habitans.

NEUVILLE-en-Bourgeonvalle, dans l'Artois, Diocèſe d'Arras, Parlement de Paris, Intendance d'Arras, Bailliage & Recette de Bapaume, a 327 habitans.

NEUVILLE-en-Murat, dans le Bourbonnois, Diocèſe de Bourges, Parlement de Paris, Intendance de Moulins, Election de Montluçon, a 110 habitans. C'eſt une Paroiſſe à quatre lieues de Montluçon; terres à ſeigle & avoine; les pacages bons, les foins abondans, un petit commerce de beſtiaux. Il y a des bois taillis. M. le Duc d'Antin en eſt Seigneur.

NEUVILLE-en-Phalempin, dans la Flandre, Diocèſe de Tournay, Parlement de Douay, Intendance & Gouvernement de Lille, a 198 habitans.

NEUVILLE-Ferrieres, dans la Normandie, Diocèſe, Parlement & Intendance de Roüen, Election de Neufchâtel, a 600 habitans. M. Beaudon en eſt Seigneur.

NEUVILLE-Lalais, Bourg, dans le Maine, Diocèſe du Mans Parlement de Paris, Intendance de Tours, Election du Mans, a 702 habitans.

NEUVILLE-le-Doreng, dans la Picardie, Diocèſe de Laon, Parlement de Paris, Intendance de Soiſſons, Election de Guiſe, a 346 habitans.

NEUVILLE-lez-Coiffy, dans la Champagne, Diocèſe de Langres, Parlement de Paris, Intendance de Châlons, Election de Langres, a 329 habitans.

NEUVILLE-lez-Damnées, dans la Breſſe, Diocèſe de Lion, Parlement & Intendance de Dijon, Recette de Breſſe, a 294 habitans.

NEUVILLE-lez-Deſize, dans le Nivernois, Diocèſe de Nevers, Parlement de Paris, Intendance de Moulins, Election de Nevers, a 120 habitans. Neuville-lez-Deſize Bourbonnois & Nivernois ſont une Paroiſſe ſituée à deux lieues de la riviere de l'Allier, les terres legeres à ſeigle de peu de rapport. Les pacages étendus en buiſſons & bruyeres; les foins ſuffiſans pour la nourriture des beſtiaux, peu de vignes, beaucoup de bois taillis. Madame la Comteſſe d'Antery en eſt Dame.

NEUVILLE-lez-Grancey, dans la Champagne, Diocèſe de Langres, Parlement de Paris, Intendance de Châlons, Election de Langres, a 123 habitans.

NEUVILLE-lez-Lechernes, dans la Champagne, Diocèſe de Reims, Parlement de Paris, Intendance de Châlons, Election de Reims, a 418 habitans.

NEUVILLE-lez-Lœilly, dans la Picardie, Diocèſe d'Amiens, Parlement de Paris, Intendance & Election d'Amiens, a 103 habitans.

NEUVILLE-lez-Moliens, dans la Picardie, Diocèſe d'Amiens, Parlement de Paris, Intendance & Election d'Amiens, a 378 habitans.

NEUVILLE-Sainte-Terence, dans le Bourbonnois, Diocèſe d'Autun, Parlement & Intendance de Dijon, Election de Montluçon, a 351 habitans. C'eſt une Paroiſſe ſituée ſur des côtes & rochers; terres à ſeigle & avoine; les pacages aſſez étendus, & quelques bois modernes appartenans à differens particuliers. M. le Duc eſt Seigneur de ce lieu.

NEUVILLE-lez-Tis, dans la Champagne, Diocèſe de Reims, Parlement de Paris, Intendance de Châlons, Election de Rhetel, a 161 habitans.

NEUVILLE ou S. Jean de la Neuville, dans la Normandie, Diocèſe, Parlement & Intendance de Roüen, Election de Montvilliers, a 660 habitans.

NEUVILLE & Puits, dans la Normandie, Diocèſe, Parlement & Intendance de Roüen, Election d'Arques, a 560 habitans. L'Evêque de Montpellier en eſt Seigneur.

NEUVILLE, près Claville, dans la Normandie, Diocèſe d'Evreux, Parlement & Intendance de Roüen, Election d'Evreux, a 89 habitans. Le Roy en eſt Seigneur.

NEUVILLE, dans la Normandie, Diocèſe, Parlement & Intendance de Roüen, Election d'Evreux, a 135 habitans. Madame la Ducheſſe en eſt Dame.

NEUVILLE-ſur-Eaune, dans la Normandie, Diocèſe, Parlement & Intendance de Roüen, Election de Neufchâtel, a 116 habitans. M. de Torcy en eſt Seigneur.

NEUVILLE-lez-Treveray, dans la Champagne, Diocèſe de Langres, Parlement de Paris, Intendance de Châlons, Election de Chaumont, a 54 habitans.

NEUVILLE-Oboſt, dans le Vexin, Diocèſe de Roüen, Parlement & Intendance de Paris, Election de Pontoiſe, a 634 habitans.

NEUVILLE, près Claville, dans la Normandie, Diocèſe d'Evreux, Parlement & Intendance de Roüen, Election d'Evreux, a 271 habitans.

NEUVILLE près S. André, dans la Normandie, Diocèſe d'Evreux, Parlement & Intendance de Roüen, Election d'Evreux, a 133 habitans.

NEUVILLE-Saint-Remy, dans la Flandre Vallonne, Diocèſe de Cambray, Parlement de Doüay, Intendance de Lille, Subdélégation de Cambray, a 145 habitans.

NEUVILLE-S. Vaſt, dans l'Artois, Diocèſe d'Arras, Parlement de Paris, Intendance d'Amiens, Bailliage & Recette de Lens, a 636 habitans.

NEUVILLE-ſous-Arſilles, dans la Champagne, Diocèſe de Châlons, Parlement de Paris, Intendance de Châlons, Election de Vitry-le-François, a 50 habitans.

NEUVILLE-ſous-Gié, dans la Champagne, Diocèſe de Langres, Parlement de Paris, Intendance de Châlons, Election de Bar-ſur-Aube, a 794 habitans.

NEUVILLE-ſous-Saint-Germain, dans la Picardie, Diocèſe d'Amiens, Parlement de Paris, Intendance d'Amiens, Election d'Abbeville, a 615 habitans.

NEUVILLE-ſous-Saint-Vallery, dans la Picardie, Diocèſe d'Amiens, Parlement de Paris, Intendance & Election d'Amiens, a 140 habitans.

NEUVILLE-ſur-Ains, dans la Breſſe, Diocèſe de Bellay, Parlement & Intendance de Dijon, Recette de Breſſe, a 780 habitans.

NEUVILLE-ſur-Caune, dans la Normandie, Diocèſe, Parlement & Intendance de Roüen, Election de Neufchâtel, a 118 habitans.

NEUVILLE-ſous-Margival, dans la Picardie, Diocèſe de Soiſſons, Parlement de Paris, Intendance

Intendance & Election de Soiſſons, a 100 habitans.

NEUVILLE, petite Ville, dans la baſſe Alſace, à demi-lieuë de la riviere de Zinzel.

NEUVILLE-ſur-Sarte, Bourg, dans le Maine, Diocèſe du Mans, Parlement de Paris, Intendance de Tours, Election du Mans, a 796 habitans.

NEUVILLE-Vitaſſe, dans l'Artois, Diocèſe d'Arras, Parlement de Paris, Intendance d'Amiens, Recette d'Arras, a 286 habitans.

NEUVILLER, petite Ville, dans la baſſe Alſace, Diocèſe de Straſbourg, Conſeil Souverain & Intendance d'Alſace, Recette de Niderborn, a 118 habitans. Il y avoit autrefois une Abbaye de l'Ordre de S. Benoît, qui fut ſécularisée en 1496. Son Chapitre eſt compoſé d'un Prevôt, d'un Doyen, de ſix Chanoines réſidens, & de quatre autres non réſidens. Les Canonicats ſont de mille livres. La Prebende du Prevôt eſt de deux Canonicats, & celle du Doyen d'un Canonicat & demi.

NEUVILLET, Vicomté, dans l'Election du Mans, érigée en 1536. en faveur de Bertrand de Karadiec. Elle appartient aux héritiers de la Comteſſe du Lude. Sa juriſdiction s'étend ſur ſept Paroiſſes. Ce lieu contient 610 habitans.

la NEUVILLETTE, dans la Champagne, Diocèſe de Reims, Parlement de Paris, Intendance de Châlons, Election de Reims, a 75 habitans.

NEUVILLETTE, dans la Picardie, Diocèſe d'Amiens, Parlement de Paris, Intendance d'Amiens, Election de Doulens, a 404 habitans.

NEUVILLETTE, dans la Normandie, Diocèſe d'Evreux, Parlement & Intendance de Roüen, Election d'Evreux, a 145 habitans. C'eſt à Madame la Princeſſe.

NEUVILLEY, dans la Franche-Comté, Diocèſe, Parlement & Intendance de Beſançon, Bailliage & Recette de Dole, a 64 habitans.

NEUVILLIERS, dans la haute Alſace, Diocèſe de Baſle, Conſeil Souverain & Intendance d'Alſace, Bailliage de Ferrete, a 105 habitans.

NEUVILLY, Bourg, dans la Normandie, Diocèſe de Bayeux, Parlement de Roüen, Intendance de Caën, Election de Bayeux, a 1216 habitans.

NEUVILLY, dans la Flandre Vallonne, Diocèſe de Cambray, Parlement de Douay, Intendance de Lille, Subdelegation de Cambray, a 294 habitans.

NEUVILLY, dans la Champagne, Diocèſe de Langres, Parlement de Paris, Intendance de Châlons, Election de Bar-ſur-Aube, a 974 habitans.

NEUVIREUL, dans l'Artois, Diocèſe d'Arras, Parlement de Paris, Intendance d'Arras, Bailliage & Recette de Lens, a 227 habitans.

NEUVOY, dans le Gâtinois, Diocèſe d'Orleans, Parlement de Paris, Intendance d'Orleans, Election de Gien, a 383 habitans.

NEUVY, dans la Normandie, Diocèſe de Séez, Parlement de Roüen, Intendance d'Alençon, Election de Falaiſe, a 172 habitans. C'eſt une Paroiſſe dont la Cure dépend du Chapitre de la Métropole de Tours.

NEUVY, *Novus Vicus*, Bourg, dans la Touraine, Diocèſe de Tours, Parlement de Paris, Intendance & Election de Tours, Grenier à ſel, a 1690 habitans. Ce Bourg eſt ſitué à une lieuë au-deſſus de Betſil, il eſt fort bien bâti; il y a auprés un beau Château nommé Groſbois; il appartient à la Maiſon de Betſil.

NEUVY, dans le Gâtinois, Diocèſe d'Orleans, Parlement de Paris, Intendance d'Orleans, Election de Gien, a 762 habitans.

NEUVY, en partie dans la Bourgogne, Diocèſe d'Autun, Parlement & Intendance de Dijon, Recette d'Autun, a 496 habitans.

NEUVY, dans l'Orleanois, Diocèſe d'Orleans, Parlement de Paris, Intendance & Election d'Orleans, a 369 habitans.

NEUVY-à-deux-Clochers, dans le Berry, Diocèſe de Bourges, Parlement de Paris, Intendance & Election de Bourges, a 459 habitans.

NEUVY-Baranjon, dans le Berry, Diocèſe de Bourges, Parlement de Paris, Intendance & Election de Bourges, a 360 habitans. L'on croit avec aſſez de fondement, que c'eſt le *Noviodunum* qui ſe ſoumit à Céſar aprés ſon retour de *Genabum* à *Avaricum*. Le Chapitre de S. Eſtienne de Bourges en eſt Seigneur. Il y paſſe une riviere. Ce lieu eſt ſitué à ſix lieuës de Bourges & de Vierſon.

NEUVY-Barrois, dans le Nivernois, Diocèſe de Bourges, Parlement de Paris, Intendance de Bourges, Election de Moulins, a 181 habitans.

NEUVY, dans le Bourbonnois, Diocèſe de Nevers, Parlement de Paris, Intendance de Moulins, Election de Nevers, a 269 habitans. La riviere de Saudre traverſe une partie de cette Paroiſſe. La Cure vaut quatre à cinq cens livres. M. le Duc de Boufflers en eſt Seigneur.

NEUVY-en-Dunois, dans la Beauce, Diocèſe de Blois, Parlement de Paris, Intendance d'Orleans, Election de Châteaudun, a 724 habitans.

NEUVY-lez-Moulins, dans le Bourbonnois, Diocèſe de Clermont, Parlement de Paris, Intendance & Election de Moulins, a 431 habitans. C'eſt une Paroiſſe à une demi-lieuë de Moulins, ſituée partie ſur les bords de l'Allier en plaine, l'autre partie en côteau. Les terres ſont à froment & à ſeigle. Il y a beaucoup de vignes d'un foible rapport qui fait le tiers du revenu de cette Paroiſſe. Il y a des foins pour la nourriture des beſtiaux. Les pacages ſont trés-ſerrez, & le profit des beſtiaux conſidérable. Il y a quelques cantons de bois taillis & deux étangs, l'un de huit cens d'empoiſſonnement, l'autre de trois cens. M. le Duc en eſt Seigneur.

NEUVY-Pailloux, *Novus Vicus Paludoſus*, dans le Berry, Diocèſe de Bourges, Parlement de Paris, Intendance de Bourges, Election d'Iſſoudun, a 401 habitans. C'eſt une Châtellenie qui releve du Duché de Châteauroux. La Cure vaut deux cens livres. Le terroir eſt extrémement aride. Il y a trés-peu de vignes; quelques heritages dépendent de la Commanderie de Larmetaux. Meſſieurs du Séminaire de S. Sulpice de Paris ſont Seigneurs de ce lieu, qui eſt un Fief mouvant de Châteauroux. Les bêtes à laine font tout le commerce. Les Lettres s'adreſſent par Iſſoudun & par Châteauroux.

NEUVY-Saint-Sépulchre, Bourg, dans le Berry, Diocèſe de Bourges, Parlement de Paris, Intendance de Bourges, Election d'Iſſoudun, a 914 habitans. C'eſt une Châtellenie qui releve du Duché de Châteauroux. Ce Bourg eſt ſitué à dix-huit lieuës de Bourges & à neuf d'Iſſoudun, dans un pays où il y a beaucoup de bois & d'étangs, ſur la petite riviere de la Boutanne. Dans ſon Château qui eſt ſitué auprés du Bourg, il y a une Collegiale dédiée à S. Jacques le Majeur, avant l'an 1218. Le Cardinal de Châteauroux ayant fait préſent en 1245. au Chapitre de cette Egliſe d'une pierre du Saint Sépulchre, le Bourg a pris ce nom de Neuvy-Saint-Sépulchre.

NEUX, dans l'Artois, Diocèſe d'Arras, Parlement de Paris, Intendance d'Amiens, Bailliage & Recette de Bethune, a 315 habitans.

NEVY, dans la Franche-Comté, Diocèſe, Parlement & Intendance de Beſançon, Bailliage & Recette de Dole, a 107 habitans.

NEX

NEXON, Bourg, dans le Limoſin, Diocèſe de Limoges, Parlement de Bordeaux, Intendance & Election de Limoges, a 1731 habitans.

NEY

NEY, dans la Normandie, Diocèſe de Coûtances, Parlement de Roüen, Intendance de Caën, Election de Carentan, a 239 habitans.

NEY, dans la Franche-Comté, Diocèſe, Parlement & Intendance de Beſançon, Bailliage & Recette de Poligny, a 243 habitans.

NEYPONS, dans la Marche, Diocèſe de Limoges, Parlement de Paris, Intendance de Moulins, Election de Gueret, a 56 habitans.

NEYRAC-Lafernes, dans la Guienne, Diocèſe, Parlement, Intendance & Election de Bordeaux, a 580 habitans.

NEYROD, dans l'Auvergne, Diocèſe de Clermont, Parlement de Paris, Intendance & Election de Riom, a 396 habitans.

NEYRON, dans la Bourgogne, Diocèſe de Lion, Parlement & Intendance de Dijon, Recette de Breſſe, a 284 habitans.

NEYROLLES, dans la Bourgogne, Diocèſe de Lion, Parlement & Intendance de Dijon, Recette de Bugey, a 193 habitans

NEZ

NEZAN, dans la Franche-Comté, Diocèſe, Parlement & Intendance de Beſançon, Bailliage & Recette de la Terre de S. Claude, a 445 habitans.

NEZE'S, dans la Beauce, Diocèſe de Chartres, Parlement & Intendance de Paris, Election de Mantes, a 389 habitans.

NEZIGNAN l'Evêque, dans le bas Languedoc, Diocèſe d'Agde, Parlement de Toulouſe, Intendance de Montpellier, Recette d'Agde, a 530 habitans.

NEZONVILLE, dans le Gâtinois, Diocèſe de Sens, Parlement & Intendance de Paris, Election de Nemours, a 91 habitans.

NIA

NIAFFLE, dans l'Anjou, Diocèſe d'Angers, Parlement de Paris, Intendance de Tours, Election de Châteaugontier, a 40 habitans.

NIAUDON, dans le Quercy, Diocèſe de Cahors, Parlement de Toulouſe, Intendance de Montauban, Election de Cahors, a 472 habitans.

NIAUN-Daliat, dans le pays de Foix, Diocèſe de Pamiers, Parlement de Toulouſe, Comté de Rouſſillon, a 569 habitans.

NIB

NIBAT, *Nibatum*, & Saucourt, *Saltus-Curtis*, dans la Picardie, en Vimeu, Diocèſe d'Amiens, Parlement de Paris, Intendance & Election d'Amiens, a 920 habitans. La Cure vaut dix-huit cens livres. Ce Village eſt ſitué à quatre lieuës d'Abbeville, trois de la Ville d'Eu, deux de S. Vallery, deux du Bourg-d'Ault; les Chapelains d'Amiens en ſont Patrons. Raimbehem Hameau & Saucourt Villages dépendent de la Paroiſſe. L'Abbaye de S. Valery en a la Seigneurie. Le commerce conſiſte en beſtiaux & en bleds. Les habitans ſont Tiſſerans, Serruriers & Forgerons. Les lettres s'adreſſent à Abbeville & S. Vallery. Il y a eu une bataille donnée entre Saucourt & Nibat. Les Normans y furent défaits. Ce fut l'an 881.

NIBELLE, dans le Gâtinois, Diocèſe de Sens, Parlement de Paris, Intendance d'Orleans, Election de Montargis, a 1031 habitans.

NIBLES, *Caſtrum de Nibla*, dans la Provence, Diocèſe de Gap, Parlement & Intendance d'Aix, Viguerie & Recette de Siſteron, a 516 habitans.

NIC

NICE', dans la Champagne, Diocèſe de Langres, Parlement & Intendance de Paris, Election de Tonnerre, a 576 habitans.

NICORPS, dans la Normandie, Diocèſe de Coûtances, Parlement de Roüen, Intendance de Caën, Election de Coûtances, a 464 habitans. Ce lieu n'eſt qu'à une demi-lieuë de Coûtances, la Cure dépend du Corps du Chapitre, & M. le Marquis de Gratot en eſt Seigneur. L'Egliſe eſt dédiée à S. Corneille Pape, dont la Fête arrive le 17. Septembre.

NID

NID & dépendances, Forêt de quatre cens trois arpens, dans la Bourgogne, Maîtriſe de Châlon, Châtellenie de Buxy.

NIDERBECHDORF, dans la baſſe Alſace, Diocèſe de Straſbourg, Conſeil Souverain & Intendance d'Alſace, Bailliage d'Hatten, a 223 habitans.

NIDERBOURBACH, dans la haute Alſace, Diocèſe de Straſbourg, Conſeil Souverain & Intendance d'Alſace, Bailliage de Delle, a 181 habitans.

NIDERBRONN, dans la baſſe Alſace, Diocèſe de Straſbourg, Conſeil Souverain & Intendance d'Alſace, Chef-lieu d'un Bailliage, a 272 habitans.

NIDERHERCKHEIM, dans la haute Alſace, Diocèſe de Baſle, Conſeil Souverain & Intendance d'Alſace, Bailliage de Venſeſcheim, a 181 habitans.

NIDERHORFF & la Neure, dans le pays Meſſin, Diocèſe, Parlement, Intendance & Recette de Metz, a 108 habitans.

NIDERMAGSTATT, dans la haute Alſace, Diocèſe de Baſle, Conſeil Souverain & Intendance d'Alſace, Bailliage de Landſer, a 110 habitans.

NIDERREDEREN, dans la baſſe Alſace, Diocèſe de Straſbourg, Conſeil Souverain & Intendance d'Alſace, Baronie de Heckenſtein, a 219 habitans.

NIDERROTTENROTT, dans la baſſe Alſace, Diocèſe de Straſbourg, Conſeil Souverain & Intendance d'Alſace, Terres de la Nobleſſe, a 110 habitans.

NIDERSBOUM, dans la haute Alſace, Diocèſe de Baſle, Conſeil Souverain & Intendance d'Alſace, Bailliage de Landſer, a 222 habitans.

NIDERSSBACH, dans la baſſe Alſace, Diocèſe de Straſbourg, Conſeil Souverain & Intendance d'Alſace, Baronie de Heckenſtein, a 163 habitans.

NIDERSCHUVEIR, dans la haute Alſace, Diocèſe de Baſle, Conſeil Souverain & Intendance d'Alſace, Bailliage de Delle, a 212 habitans.

NIDERSLARG, dans la haute Alſace, Diocèſe de Baſle, Conſeil Souverain & Intendance d'Alſace, Bailliage de Ferrette, a 40 habitans.

NIDERSNURSBACH, dans la haute Alſace, Diocèſe de Baſle, Conſeil Souverain & Intendance d'Alſace, Bailliage de Ferrette, a 140 habitans.

NIDERVANSPACHDAN, dans la haute Alſace, Diocèſe de Baſle, Conſeil Souverain & Intendance d'Alſace, Bailliage & Recette de Landſer, a 165 habitans.

NIDERWILERS, dans le pays Meſſin, Diocèſe, Parlement, Intendance & Recette de Metz, Principauté de Phalſbourg, a 56 habitans. C'eſt un des Villages compris dans le grand chemin Royal d'une demi-lieue de Metz en Alſace, par le Traité de 1718.

NIDERVINTEHEIM, dans la haute Alſace, Diocèſe de Baſle, Conſeil Souverain & Intendance d'Alſace, Bailliage de Venſesheim, a 150 habitans.

NIDOISEAU. *Voyez* Nioiſeau.

NIDS ou S. Pierre des Nids, Bourg, dans le Maine, Diocèſe du Mans, Parlement de Paris, Intendance de Tours, Election du Mans, a 3690 habitans.

NIDZ, dans l'Orleanois, Diocèſe d'Orleans, Parlement de Paris, Intendance d'Orleans, Election de Beaugency, a 226 habitans.

NIE

NIEDERCHENHEIM, dans la baſſe Alſace, Diocèſe de Straſbourg, Conſeil Souverain & Intendance d'Alſace, Terres de la Nobleſſe, a 422 habitans. Ce Village eſt ſitué auprès de Oberchenheim au-deſſous, ſur la riviere d'Erger.

NIEDERMOTHEREN, dans le Comté de Hanau, Diocèſe de Straſbourg, Conſeil Souverain & Intendance d'Alſace, Bailliage de Pfaffenhoffen, a 162 habitans.

NIEDERSULTZBACH, dans le Comté de Hanau, Diocèſe de Straſbourg, Conſeil Souverain & Intendance d'Alſace, Bailliage de Bouxviller, a 103 habitans.

NIEGLE, dans le bas Languedoc, Diocèſe de Viviers, Parlement de Toulouſe, Intendance de Montpellier, Recette de Viviers, a 401 habitans.

NIELLES-Therouvanne, dans l'Artois, Diocèſe de Boulogne, Parlement de Paris, Intendance d'Arras, Bailliage & Recette d'Aire, a 76 habitans.

NIELLES, dans l'Artois, Diocèſe de S. Omer, Parlement de Paris, Intendance d'Amiens, Bailliage & Recette de S. Omer, a 467 habitans.

NIELLES, dans le Gouvernement de Calais, Diocèſe de Boulogne, Parlement de Paris, Intendance d'Amiens, a 105 habitans.

NIELLES, dans la Picardie, Diocèſe de Boulogne, Parlement de Paris, Intendance d'Amiens, Gouvernement & Souveraineté d'Ardres, a 342 habitans.

NIEMBOURG, dans le Boulonnois, Diocèſe de Boulogne, Parlement de Paris, Intendance d'Amiens, a 104 habitans.

NIEPPES, dans la Flandre Vallonne, Diocèſe d'Ypres, Parlement de Douay, Intendance de Lille, Subdelegation de Bailleul, a 1051 habitans. Ce lieu a pris ſon nom d'une petite Riviere qui y paſſe, & donne auſſi le nom à une grande forêt voiſine, qui comprend quatre mille cinq cens arpens.

NIERNE, Diocèſe de Bourges, Archiprêtré de Châteauroux. Cette Paroiſſe renferme le Fief de Rançay.

NIEUDANT, dans l'Auvergne, Diocèſe de S. Flour, Parlement de Paris, Intendance de Riom, Election d'Aurillac, a 140 habitans.

NIEUIL ou Nioeil, *Niolium*, Bourg, dans le pays d'Aunis, Diocèſe de la Rochelle, Parlement de Paris, Intendance & Election de la Rochelle, a 1130 habitans. Il y a une Abbaye d'Hommes, de l'Ordre de S. Auguſtin, fondée en 1068. On l'a unie depuis quelques années au Chapitre de la Rochelle.

NIEUIL-le-Veroul, Bourg, dans la Saintonge, Diocèſe de Saintes, Parlement de Bordeaux, Intendance de la Rochelle, Election de Saintes, a 1387 habitans.

NIEUIL-le-Dolan, dans le Poitou, Diocèſe de Luçon, Parlement de Paris, Intendance de Poitiers, Election des Sables d'Olonne, a 519 habitans.

NIEUIL-l'Eſpoir, dans le Poitou, Diocèſe de Poitiers, Parlement de Paris, Intendance & Election de Poitiers, a 316 habitans.

NEUIL-lez-Saintes, Bourg, dans la Saintonge, Diocèſe de Saintes, Parlement de Bordeaux, Intendance de la Rochelle, Election de Saintes, a 805 habitans.

NIEUIL-ſur-l'Autiſe, *Niolium ad Altiſiam*, dans le Poitou, Diocèſe de Luçon, Parlement de Paris, Intendance de Poitiers, Election de Fontenay, a 564 habitans.

NIEUIL, Monaſtère d'Hommes, Ordre de S. Auguſtin, près Fontenay-le-Comte, dédié ſous l'invocation de S. Vincent. Il étoit autrefois du Diocèſe de Maillezais, il eſt préſentement de celui de la Rochelle. La Chronique de Mallezais, qui en place la fondation ſous l'an 1068. & ou 1069. lui donne pour Fondateur Ayraud Gaſſedener, que les Tables de Nieuil appellent Seigneur de Vouvent. Les premieres Chartes de ſa fondation ſont perduës: on n'a que la ſeconde de l'an 1076. & celles de l'an 1141. On connoît juſqu'en 1695. treize de ſes Abbez.

NIEVRE, Riviere du Nivernois, qui tombe dans la Loire à Nevers, & donne le nom à la Ville & à la Province. Cette riviere, qui traverſe le Nivernois, où elle arroſe de très-belles prairies, & fait tourner une infinité de moulins & plus de cinquante forges de fer & d'acier, ſe perd enſuite dans la Loire ſous le pont de Nevers.

NIEVREZ, dans la Bourgogne, Diocèſe de Lion, Parlement & Intendance de Dijon, Recette de Breſſe, a 316 habitans.

NIF

NIFFER, dans la haute Alſace, Diocèſe de Baſle, Conſeil Souverain & Intendance d'Alſace, Bailliage de Landſer, a 92 habitans.

NIG

NIGEIROU, Bourg, dans la Marche, Diocèſe de Limoges, Parlement de Paris, Intendance de Moulins, Election de Gueret, a 690 habitans. C'eſt une Paroiſſe ſituée à trois lieuës de Fillerin, & à quatre d'Aubuſſon. La Cure vaut quatre cens livres. M. l'Evêque de Limoges en eſt Patron. M. l'Abbé de Pordieu eſt Seigneur de ce lieu, qui eſt un ſimple Fief. On adreſſe les lettres à Fillerin.

NIGERON, dans la Touraine, Diocèſe de Tours, Parlement de Paris, Intendance de Tours, Election d'Amboiſe, a 418 habitans.

NIGILLE ou S. Martin de Nigille, dans la Beauce, Diocèſe de Chartres, Parlement de Paris, Intendance d'Orleans, Election de Chartres, a 140 habitans.

NIGREMONT, dans la Marche, Diocèſe de Limoges, Parlement de Paris, Intendance de Moulins, Election de Gueret, a 344 habitans.

NIGREMONT ou S. Georges de Nigremont, ſur les confins de l'Auvergne, Diocèſe de Limoges, Parlement de Paris, Intendance de Moulins, Election de Combrailles, a 452 habitans. C'eſt une Paroiſſe ſituée en pays de montagnes; les terres legeres à ſeigle & avoine, peu de bled noir & quelques raves: les pacages & les foins ſont bons & ſuffiſant pour nourrir les beſtiaux qu'il y a & ceux qu'on y éleve, dont on fait commerce; il y a beaucoup de bois taillis & modernes. Les habitans ſont induſtrieux & commodes. M. de l'Eſtrange de Magnat en eſt Seigneur.

NEH

NIHERNE, dans le Berry, Diocèſe de Bourges, Parlement de Paris, Intendance de Bourges, Election de Châteauroux, a 546 habitans.

NIL

NILIEU, dans la Franche-Comté, Diocèſe, Parlement & Intendance de Beſançon, Bailliage & Recette de Dôle, a 95 habitans.

NILLEY, dans la Franche-Comté, Diocèſe, Parlement & Intendance de Beſançon, Bailliage & Recette de Lons-le-Saunier, a 307 habitans.

NILVANGE, dans le pays Meſſin, Diocèſe, Parlement, Intendance & Recette de Metz, a 49 habitans.

NIN

NINIGAN, dans le Comté & du Diocèſe de Comenges, Parlement de Toulouſe, Intendance d'Auch, Election de Comenges, a 416 habitans. Il y a Juſtice Royale.

NINTRE', dans le Poitou, Diocèſe de Poitiers, Parlement de Paris, Intendance de Poitiers, Election de Châtelleraud, a 510 habitans.

NINVILLE, dans la Champagne, Diocèſe de Langres, Parlement de Paris, Intendance de Châlons, Election de Langres, a 156 habitans.

NIO

NIOISEAU ou Nidoiſeau, *Nidus Avis*, Bourg, dans l'Anjou, Diocèſe d'Angers, Parlement de Paris, Intendance de Tours, Election d'Angers, a 419 habitans. Il y a une Abbaye de Filles, Ordre de S. Benoît, Congrégation de S. Maur. Elle eſt dédiée à Nôtre-Dame; elle joüit de dix mille livres de revenu. Ce lieu eſt ſitué entre Craon & Châteaugontier, à une lieuë de Segré vers le nord. Il y a environ quarante Benefices qui en dépendent. Elle a été fondée l'an 1068. par Ayraud Gaſſedener Seigneur du lieu & de Vouvant ſur l'Autiſe.

NION, dans la Bourgogne, Diocèſe d'Autun, Parlement & Intendance de Dijon, Bailliage de Montcenis, Recette d'Autun, a 77 habitans.

NIONS, Ville, dans le Dauphiné, Diocèſe de Valence, Parlement & Intendance de Grenoble, Election de Montelimart, a 416 habitans Cette petite Ville eſt ſituée au bord de la riviere d'Aigues dans un Vallon. On y voit un pont que l'on croit avoir été fait par les Romains. Il y a une montagne voiſine, d'où il ſouffle particulierement un vent, qui ſort d'une de ſes cavernes, depuis minuit juſqu'à onze heures du matin. Nions eſt la patrie du célebre Jacques Bernard, qui a donné la continuation des Nouvelles de la République des Lettres aprés Bayle.

NIORT, Ville, dans le Poitou. *Voyez* Nyore.

NIORT, dans le haut Languedoc, Diocèſe d'Alet, Parlement & Intendance de Toulouſe, Recette d'Alet, a 392 habitans.

NIORT ou S Martin de Niort, Bourg, dans la Saintonge, Diocèſe de Saintes, Parlement de Bordeaux, Intendance de la Rochelle, Election de Saintes, a 1710 habitans.

NIOUSELLES ou Nioſelles, *Nioſtellum*, dans la Provence, Diocèſe de Siſteron, Parlement & Intendance d'Aix, Viguerie & Recette de Forcalquier, a 468 habitans.

NIS

NISAS, dans le bas Languedoc, Diocèſe de Beziers, Parlement de Toulouſe, Intendance de Montpellier, Recette de Beziers, a 410 habitans.

NISMES, *Nemauſus*, Ville, Evêché ſuffragant de Narbonne, dans le bas Languedoc, Parlement de Toulouſe, Intendance de Montpellier, Chef lieu d'une Recette, a environ 19660 habitans. Cette Ville eſt une des plus anciennes de la Gaule Narbonnoiſe; quelques-uns veulent qu'elle ait eu pour Fondateur Nemauſus fils d'Hercule. D'autres ſemblent avoir plus de raiſon de tirer l'éthimologie de ſon nom de la quantité de forêts, dont elle étoit environnée; quelques Actes anciens que l'on garde dans l'Hôtel de Ville, ſemblent prouver ce ſentiment. Les Marſeillois en avoient depuis fait une de leurs Colonies, & dans la ſuite les Romains ont fait la même choſe. De leur tems elle étoit Capitale des Volſques Arecomiques. C'étoit alors la plus grande Ville des Gaules; elle comprenoit dans ſon enceinte ſept montagnes, comme la Ville de Rome; l'on voit encore des veſtiges de ſes anciens murs, qui ont prés de quatre lieuës de longueur ou de circonférence. La Colonie qu'Agrippa, gendre d'Auguſte y amena d'Egypte, par ordre de cet Empereur, a donné occaſion aux Medailles qui ont été frappées avec l'Inſcription de *Colonia Auguſta*, d'un côté, & la repréſentation au revers du Crocodile attaché à un palmier avec ces mots, *Col. Nem.* Il paroît que cette Medaille a été frappée pour faire voir que la Colonie venoit de l'Egypte, le Crocodile étant le Symbole de cette region. Les belles Antiquitez qu'on trouve encore à Nîmes, font voir l'eſtime que les Romains faiſoient de cette Colonie.

Elle a été la patrie originaire des Empereurs Antonius

tonius, qui l'ornerent comme avoit déja fait Adrien de magnifiques édifices. Sa ſituation eſt fort belle, ayant d'un côté des collines agréablement couvertes, & de l'autre une belle plaine. Le premier des ouvrages antiques de cette Ville eſt la Maiſon Quarrée, bâtie dans l'étenduë de treize toiſes & quatre pieds de longueur, & de cinq toiſes & cinq pieds dans ſa largeur, ſa hauteur eſt de ſix toiſes, un pied & trois pouces. Les deux grandes faces ſont ornées chacune d'onze colonnes qui s'élevent juſqu'à la corniche; les deux autres faces ſont inégales. Le vieux Manſart prétendoit que cet édifice étoit le plus parfait morceau d'architecture du monde; il y avoit pris les plus belles idées de ſon art. En effet on convient généralement que ce Temple, Capitole ou Baſilique (car on ignore quel étoit ſon uſage) eſt une piece achevée. Elle ſert préſentement d'Egliſe aux Auguſtins.

Le ſecond eſt le Temple de Plautine femme de Trajan, qui fut bâti & dédié par l'Empereur Adrien, à l'honneur de ſa bienfaitrice. Il eſt d'une ſtructure toute differente des autres Temples de l'antiquité; mais il n'en eſt pas moins magnifique: l'ordre d'architecture eſt partie Corinthien & partie compoſé ou Italique; la longueur du bâtiment eſt d'onze toiſes, cinq pieds & trois pouces: la largeur de dix toiſes, & la hauteur de ſix toiſes, deux pieds ſix pouces. Il y a une fontaine près de ce Temple qui l'a fait appeller long-tems le Temple de la Fontaine; d'autres croyent qu'il étoit dédié à Diane.

L'Amphithéâtre eſt le troiſiéme bâtiment qui ſe voit en cette Ville de la façon des Romains, & le plus entier qui ſe trouve de cette eſpece en ce lieu. Sa forme eſt ovale, de ſoixante-cinq toiſes de longueur du levant au couchant, ſur cinquante toiſes de largeur, ſans y comprendre l'épaiſſeur des murailles: la hauteur eſt de deux toiſes & cinq pieds partagé en deux ordres d'architectures: Toſcan depuis la premiere galerie en bas, & Dorique de la ſeconde galerie en haut. Il y a deux rangs d'arcades l'un ſur l'autre au nombre de ſoixante chacun. On entre dans l'Arene par quatre portes principales, & les ſiéges qui ſont diſpoſez dans le contour, pouvoient contenir, à un pied & demi par perſonne, cent ſoixante un mille huit cens hommes. Toutes ſortes de ſpectacles ſe repréſentoient dans l'eſpace interieur; mais les plus ſinguliers de tous étoient les combats ſur l'eau, puiſque pour l'y conduire il falloit des aqueducs tirez d'une très-longue diſtance, & bâtis non avec moins de ſomptuoſité, que l'Amphithéâtre même. Tel étoit celui qui menoit les eaux de la Fontaine d'Uzés dans les Arenes de Nîmes. La longueur de cet Aqueduc étoit de ſix grandes lieuës; mais il n'en reſte plus que de legers veſtiges, à la réſerve du Pont bâti ſur la riviere du Gard à trois lieuës de Nîmes, qui faiſoit paſſer l'eau du haut d'une montagne à l'autre. L'édifice entier eſt d'ordre Toſcan, & porte trois ponts l'un ſur l'autre, au-deſſus deſquels eſt l'Aqueduc. Le premier pont eſt ſoutenu de ſix arches, dont chacune a cinquante-huit pieds de diametre, & chaque pillier dix-huit pieds d'épaiſſeur; ſa longueur totale eſt de quatre cens trente-huit pieds, & ſa hauteur de quatre-vingt-trois. La diſtance du faîte des arches au ſecond Pont eſt de huit pieds moins un pouce; celui-ci eſt compoſé d'onze autres arches, chacune de cinquante-ſix pieds de diametre, & chaque pilaſtre de treize pieds d'épaiſſeur; de ſorte que ſa longueur totale eſt de ſix cens quatre-vingt-quatorze pieds. Le prodige de ce deuxiéme Pont, eſt que pour y donner paſſage aux gens de pied & de cheval, les pilaſtres ont été vuidez dans leurs baſes, de ſorte qu'ils ſoutiennent ſur le point de leur voute tout le poids du troiſiéme Pont, qui eſt compoſé de trente-ſix arches de dix-ſept pieds de diametre chaque pillier, ayant cinq pieds & demi d'épaiſſeur; les deux Ponts ſont ſeparez l'un de l'autre par un entablement de ſix pieds huit pouces, & au-deſſus du dernier Pont eſt le canal de l'Aqueduc de trois pieds huit pouces de hauteur, couvert de pierres quarrées d'une toiſe chacune.

L'enceinte de cette Ville a beaucoup diminué depuis les pertes qu'elle a ſouffertes ſous les Viſigots & les Sarrazins, que Charles Martel en a chaſſez. L'on attribuë à ce dernier Prince la deſtruction d'une partie d'autres monumens anciens. Nîmes a eu des Vicomtes qui prétendoient ne relever que de la Couronne de France; & dans la ſuite elle a paſſé ſous la domination de nos Rois, qui lui avoient donné de grands Privileges, dont les habitans ont été privez par Louis XIII. qui la ſoumit, pour avoir pris trop vivement le parti des Calviniſtes. C'eſt à Nîmes qu'Henry IV. avoit fa[illegible] blier l'Edit ſi favorable aux Calviniſtes. [illegible] XIV. y a fait conſtruire une belle Cita[illegible] pour tenir en bride les peuples & leurs voiſins des Sévennes, qui ont toujours été fort enclins aux mouvemens pour la Religion Calviniſte.

L'on ne connoît pas de plus ancien Evêque de Nîmes, que Sedatus, qui aſſiſta au Concile d'Agde en 506. Son Diocèſe ne contient plus que deux cens quinze Paroiſſes depuis l'érection d'Alais en Evêché. Le Chapitre de la Cathedrale eſt compoſé de huit Dignitez & de ſeize Canonicats. C'étoient autrefois des Chanoines Réguliers de S. Auguſtin, ils ont été ſécuriſez par Paul III. en 1559. Il y a dans Nîmes un Couvent d'Auguſtins, un de Recolets, un de Jéſuites, & autres.

La plus grande partie du Diocèſe de Nîmes eſt ſituée dans la plaine au pied des montagnes des Sevennes; il eſt trés-abondant en bled, en vins & en toutes ſortes de denrées: l'on y cultive beaucoup de ſoyes.

Quoique cette Ville ſoit beaucoup diminuée de ſon ancienne ſplendeur, elle ne laiſſe pas que d'être aſſez conſidérable par ſon commerce, auquel ſes habitans ſont fort entendus. Il y a une grande quantité de Manufactures de Draperies & de Soyeries dans tout le Diocèſe. Ces Manufactures ſont ſoutenuës par les Marchands de la Ville de Nîmes, qui font un très-grand commerce dans le Royaume & dans les Pays étrangers.

Cette Ville eſt Siége d'une Sénéchauſſée & d'un Préſidial; c'eſt un Gouvernement de Place. Il y a une Juriſdiction établie en faveur du Commerce depuis très-long-tems; on la nomme la Cour des Conventions de Nîmes.

NISORS, dans la Gaſcogne, Diocèſe de Comenges, Parlement de Toulouſe, Intendance d'Auch, Election de Comenges, a 416 habitans. Il y a une Abbaye de l'Ordre de Cîteaux, fondée en 1213. on l'appelle la Beniſſons-Dieu, *Benedictio Dei*. L'Abbé joüit de ſeize cens livres de rente. *Voyez* Beniſſons-Dieu.

NISON, dans le bas Languedoc, Diocèſe de Narbonne, Parlement de Toulouſe, Intendance de Montpellier, Recette de Narbonne, a 1128 habitans.

NISOS, Abbaye, dans le Nebouſan, de l'Ordre de Cîteaux. Son revenu eſt de douze à treize cens livres.

NIT

NITIOBRIGES, Peuples fameux de la Gaule Celtique du tems de Jules-Céſar, & qu'Auguſte a joint à l'Aquitaine : ils tenoient le terrain occupé à préſent par les Evêchez d'Agen & de Condom. *Voyez* Agen.

NITRY, dans la Champagne, Diocéſe de Langres, Parlement & Intendance de Paris, Election de Tonnerre, a 905 habitans.

NIV

NIVELLES, dans la Flandre, Diocéſe de Tournay, Parlement de Doüay, Intendance de Lille, Subdelegation de S. Amand, a 234 habitans.

NIVERNOIS, Gouvernement Militaire de Province, borné au ſeptentrion par celui d'Orleanois ; à l'orient par la Bourgogne ; au midi par le Bourbonnois, & à l'occident par le Berry. Il ne comprend que la Province de Nivernois, qui a eu les mêmes Seigneurs que Nevers ſa Ville Capitale. Les terres ſont abondantes & l'on y recueille des bleds & des vins. Il y a des pâturages, & l'on y fabrique beaucoup de fer. Les principales Rivieres qui l'arroſent, ſont la Loire, l'Allier & l'Yonne ; les peuples ne paſſent pas pour être fort actifs. La Province de Nivernois ſe diviſe en ſept petits pays, qui ſont les Vaux de Nevers, les Donziois, les Vallées d'Yonne, le Morvant, le Baſois, le pays d'entre Loire & Allier, & les Vallées de Montenaiſon. Sa Ville Capitale eſt Nevers : les autres conſidérables ſont la Charité, Déciſe, Clamecy, S. Pierre-le-Moutier & Donzy.

Le Nivernois a pris ſon nom de ſa Ville Capitale, qui l'a pris elle-même de la riviere de Nievre qui s'y jette dans la Loire.

Cette Province eſt régie par une Coûtume particuliere, qui a été réformée en 1534. elle eſt toute entiere du reſſort du Parlement de Paris, & preſque du reſſort du Bailliage de S. Pierre-le-Moutier, à l'exception du Donziois, qui eſt du Préſidial d'Auxerre.

Le commerce conſiſte dans la vente des bleds, des chanvres, des bois, du charbon de terre, du fer, de la fayencerie & verrerie de Nevers ; de porcs, de poiſſons & de draps de differentes Manufactures. La Nobleſſe du pays eſt diviſée en deux bans, celui du Bailliage de S. Pierre le-Moutier, & celui du Duché de Nevers ; ces deux Corps marchent néanmoins toujours enſemble & ne font qu'une Compagnie, à laquelle commande alternativement le Chef des deux Corps.

NIVES, Riviere de Gaſcogne, qui prend ſa ſource dans les Pyrenées, en baſſe Navarre, arroſe S. Jean de Pied-de-Port, traverſe une partie du pays de Labour & ſe jette dans l'Adour à Bayonne.

NIVILLAC & la Roche-Bernard, dans la Bretagne, Diocéſe de Nantes, Parlement de Rennes, Intendance & Recette de Nantes, a 468 habitans.

NIVOLET, dans la Bourgogne, Diocéſe de Bellay, Parlement & Intendance de Dijon, Recette de Bugey, a 28 habitans.

NIZ

NIZAN, dans le Baſadois, Diocéſe de Baſas, Parlement & Intendance de Bordeaux, Election de Condom, a 440 habitans.

NIZEROLLES, *Nizerolium*, dans le Bourbonnois, Diocéſe de Clermont, Parlement de Paris, Intendance de Moulins, Election de Gannat, a 225 habitans. C'eſt une Paroiſſe ſituée dans la montagne de Jour, ſur la riviere de Beſbres, à trois lieuës & demie de celle de l'Allier ; bonnes terres à ſeigle, peu d'avoine : bons pacages, aſſez de foins : un commerce de beſtiaux, & quelques étangs. M. Brunet d'Evry, Intendant de Moulins, en eſt Seigneur.

NIZOU-Pondaven, dans la Bretagne, Diocéſe de Quimper, Parlement de Rennes, Intendance de Nantes, Recette de Quimper, a 416 habitans.

NIZY-le-Comte, dans la Picardie, Diocéſe de Laon, Parlement de Paris, Intendance de Soiſſons, Election de Laon, a 419 habitans.

NOA

NOAILHAC, dans le bas Languedoc, Diocéſe de Mende, Parlement de Toulouſe, Intendance de Montpellier, Recette de Mende, a 274 habitans.

NOAILHAN, dans le bas Armagnac, Diocéſe d'Auch, Parlement de Toulouſe, Intendance d'Auch, Election d'Aſtarac, a 416 habitans.

NOAILHE, dans le haut Languedoc, Diocéſe d'Alby, Parlement & Intendance de Toulouſe, Recette d'Alby, a 117 habitans.

NOAILLAC, dans l'Agenois, Diocéſe d'Agen, Parlement & Intendance de Bordeaux, Election d'Agen, a 149 habitans.

NOAILLAC, dans le Rotiergue, Diocéſe de Rodez, Parlement de Toulouſe, Intendance de Montauban, Election de Villefranche, a 216 habitans.

NOAILLAN, Bourg, dans le Comté & du Diocéſe de Comenges, Parlement de Toulouſe, Intendance d'Auch, Election de Comenges, a 416 habitans

NOAILLE', Baronie, dans le pays d'Aunis. Il y avoit un ancien Château qui eſt ruiné, & auquel on a ſuppléé en bâtiſſant celui de Fevierres ; ces deux terres unies enſemble valent cinq à ſix mille livres de rente.

NOAILLE. *Voyez* Noüaillé, Abbaye.

NOAILLES, Duché, eſt la ſeconde Terre de la Sénéchauſſée de Brives en Limouſin ; elle eſt compoſée de quatre Châtellenies & de quatorze Paroiſſes, dont quelques-unes ſont en Perigord. Le revenu total de ce Duché eſt d'environ quatre mille livres.

NOAILLES, dans l'Auvergne ; la Nariée de Noailles eſt un marais à deſſécher en Auvergne, dans la Paroiſſe de Valangheol.

NOAILLES. *Voyez* Ayen.

NOAILLY en Donzy, dans le Forez, Diocéſe de Lion, Parlement de Paris, Intendance de Lion, Election de Roanne, a 720 habitans.

NOAILLY en Rouvois, dans le Forez, Diocéſe de Lion, Parlement de Paris, Intendance de Lion, Election de Roanne, a 226 habitans.

NOAIN, Riviere du Nivernois.

NOARIN, dans la baſſe Navarre, Diocéſe de Leſcar, Parlement & Intendance de Pau, Sénéchauſſée & Recette d'Orthez, a 270 habitans.

NOC

NOCE', Comté, dans la Normandie, Dio-

cèſe de Séez, Parlement de Paris, Intendance d'Alençon, Election de Mortagne, a 690 habitans.

NOCHISE, dans la Bourgogne, Diocèſe d'Autun, Parlement & Intendance de Dijon, Bailliage & Recette de Charolles, Grenier à ſel de Paray, a 255 habitans. Cette Paroiſſe eſt compoſée de ſix Hameaux, ſçavoir Nochiſe, Chemuiſet, le Troncy, Perizemont, Villanie & la Coulange. Ces lieux ſont ſituez entre la Ville de Paray & la riviere de l'Arconce, à une lieuë de Charolles. C'eſt pays partie de bois & de collines. Il y a quelques vignes. L'Abbé de Cluny eſt Collateur de la Cure.

NOCQ, dans le Bourbonnois, Diocèſe de Bourges, Parlement de Paris, Intendance de Moulins, Election de Montluçon, a 274 habitans. C'eſt une Paroiſſe à trois lieuës de Montluçon; terres à ſeigle de peu de rapport: pays de bois & de bruyeres: les pacages ſont aſſez bons: les foins ſuffiſans pour la nourriture des beſtiaux, dont on fait commerce; il y a une Foire toutes les années dans le Bois de Chamberat qui en dépend. M. de Bartillat & le Sieur Jeannot de Bertillat en ſont Seigneurs.

NOD

NOD, dans la Bourgogne, Diocèſe de Langres, Parlement & Intendance de Dijon, Bailliage, Grenier à ſel & Recette de Châtillon, a 516 habitans. C'eſt une Paroiſſe de laquelle dépend la Métairie de Rochelymard. Elle eſt ſituée en pays de montagnes & de broſſailles. La riviere de Seine paſſe au bas; c'eſt le chemin de Dijon à Paris par la Champagne. L'Evêque de Langres nomme à la Cure.

NODZ, dans la Franche-Comté, Diocèſe, Parlement & Intendance de Beſançon, Recette d'Ornans, a 181 habitans.

NOE

NOE', Ville, dans le haut Languedoc, Diocèſe de Rieux, Parlement & Intendance de Toulouſe, Recette de Rieux, a 576 habitans.

NOE', dans la Champagne, Diocèſe de Sens, Parlement & Intendance de Paris, Election de Sens, a 716 habitans.

la NOE', dans la Normandie, Diocèſe, Parlement & Intendance de Roüen, Election de Pontaudemer, a 270 habitans. Le Seigneur en prend le nom.

la NOE'-jouxte-la-Barre, dans la Normandie, Diocèſe de Liſieux, Parlement de Roüen, Intendance d'Alençon, Election de Conches, a 376 habitans.

NOEL-CERNEUX, dans la Franche-Comté, Diocèſe, Parlement & Intendance de Beſançon, Bailliage & Recette d'Ornans, a 191 habitans.

NOEL-S. Martin, dans la Picardie, Diocèſe de Soiſſons, Parlement & Intendance de Paris, Election de Compiegne, a 95 habitans.

NOEL-S. Remy, dans la Picardie, Diocèſe de Senlis, Parlement & Intendance de Paris, Election de Senlis, a 400 habitans.

la NOELE, dans la Bourgogne, Diocèſe d'Autun, Parlement & Intendance de Dijon, Bailliage & Recette de Bourbon-Lancy, a 318 habitans.

NOELLET, Bourg, dans l'Anjou, Diocèſe d'Angers, Parlement de Paris, Intendance de Tours, Election d'Angers, a 770 habitans.

NOENT, dans la Touraine, Diocèſe de Tours; la Cure eſt à la collation de l'Archevêque de Tours.

les NOES, dans la Champagne, Diocèſe de Troyes, Parlement de Paris, Intendance de Châlons, Election de Troyes, a 272 habitans.

NOEVILLY-le-Dieu, dans la Picardie, Diocèſe d'Amiens, Parlement de Paris, Intendance d'Amiens, Election de Doulens, a 191 habitans.

NOEUX, dans l'Artois, Diocèſe d'Arras, Parlement de Paris, Intendance d'Arras, Bailliage & Recette d'Heſdin, a 84 habitans.

NOG

NOGARO, petite Ville, dans l'Armagnac, Diocèſe d'Auch, Parlement de Toulouſe, Intendance d'Auch, Election d'Armagnac, a 1686 habitans. Il s'y eſt tenu un Concile; il y a une Egliſe Collegiale. Cette Ville eſt la principale du bas Armagnac; elle eſt ſituée ſur la Douſe, à quatre lieuës d'Aire; c'eſt une des Villes que l'on a données au Duc de Bouillon en échange de Sedan.

NOGAROLET, dans l'Armagnac, Diocèſe d'Auch, Parlement de Toulouſe, Intendance d'Auch, Election d'Armagnac, a 414 habitans.

NOGENS, Bourg, dans l'Anjou, Diocèſe d'Angers, Parlement de Paris, Intendance de Tours, Election de la Fléche, a 498 habitans.

NOGENS-le-Sec, dans la Normandie, Diocèſe d'Evreux, Parlement de Roüen, Intendance d'Alençon, Election de Conches, a 675 habitans.

NOGENT, dans la Normandie, Diocèſe, Parlement & Intendance de Roüen, Election de Neufchâtel, a 416 habitans. Les Chartreux en ſont Seigneurs.

NOGENT-l'Abbeſſe, dans la Champagne, Diocèſe de Reims, Parlement de Paris, Intendance de Châlons, Election de Reims, a 923 habitans.

NOGENT-l'Artaut, Bourg, dans la Brie, Diocèſe de Soiſſons, Parlement de Paris, Intendance de Soiſſons, Election de Château Thierry, a 970 habitans. Il y a une Abbaye de Religieuſes de l'Ordre de S. Benoît, fondée par la Reine Blanche, mere de S. Louis. Ce ſont à préſent des Religieuſes de l'Ordre de ſainte Claire. L'Abbeſſe eſt triennale. Cette Maiſon n'a qu'environ ſept mille livres de rente, quoiqu'il y ait une quantité de Religieuſes. Ce lieu a pris le nom d'Artaut Tréſorier de Thibaut le Liberal, Comte de Champagne, ſon Fondateur.

NOGENT ou S. Hilaire de Nogent, dans le Perche, Diocèſe de Séez, Parlement de Paris, Intendance d'Alençon, Election de Mortagne, a 1509 habitans.

NOGENT ou S. Laurent de Nogent, dans le Perche, Diocèſe de Séez, Parlement de Paris, Intendance d'Alençon, Election de Mortagne, a 2250 habitans.

NOGENT-le-Bernard, Bourg, dans le Maine, Diocèſe du Mans, Parlement de Paris, Intendance de Tours, Election du Mans, a 1135 habitans.

NOGENT-le-Faye, dans la Beauce, Diocèſe de Chartres, Parlement de Paris, Intendance d'Orleans, Election de Chartres, a 679 habitans.

NOGENT-le-Rotrou, *Novigentum Rotrodi* ou *Rotrenſe*, ou *Nogentum*, ou *Novagens*, Ville, dans le Perche, Diocèſe de Séez, Parlement de

Paris, Intendance d'Alençon, Election de Mortagne, a 1029 habitans. Il y a une Maîtrise d'Eaux & Forêts. Cette Ville eſt ſituée ſur la Riviere d'Huiſne dans le haut Perche; elle a pris ſon nom de Rotrou d'un ancien Comte du Perche qui y réſidoit. Elle a eu ſes Barons particuliers; Henry III. l'a érigée en Duché en faveur de la Maiſon de Bourbon-Condé, qui enſuite la vendit à la Maiſon de Sully, qui lui fait porter le nom de Bethune. Elle eſt Siege d'un Bailliage & Grenier à ſel. Il y a une Egliſe Collegiale dédiée à S. Jean: ſon Chapitre eſt compoſé de quatre Dignitez & de dix Chanoines; le Chapitre nomme aux Prébendes vacantes: le Doyenné vaut environ onze cens livres, les Chanoines n'y nomment qu'après la permiſſion de l'Evêque, qu'il confirme après l'élection. La Prevôté & la Chefcerie ne valent chacune que ſept cens livres, le Prieur Commandataire de S. Denis de Nogent nomme le Chefcier. Les Canonicats valent quatre cens cinquante livres. Il y a une Manufacture d'étamine.

NOGENT-le-Roy, *Novigentum Regis*, Ville, Châtellenie & Juſtice Royale, dans la Beauce, Diocèſe de Chartres, Parlement de Paris, Intendance d'Orleans, Election de Chartres, a 1256 habitans. Le Roy Philippe de Valois y eſt mort en 1350. Cette petite Ville eſt ſituée dans une vallée, à cinq lieuës de Chartres, au bord de la riviere d'Eure où cette riviere commence à porter batteau. L'on croit qu'elle a pris ſon nom de Nogent-le-Roy, de ce qu'Iſabelle de Blois la donna à Philippe-Auguſte; elle ſe nommoit auparavant Nogent l'Iſembert.

NOGENT-le-Roy, Ville, dans la Champagne, Diocèſe de Langres, Parlement de Paris, Intendance de Châlons, Election de Langres, a 1356 habitans. Elle eſt Siége d'une Prevôte Royale reſſortiſſante au Bailliage de Chaumont en Baſſigny.

NOGENT-lez-Montbard, dans la Bourgogne, Diocèſe de Langres, Parlement & Intendance de Dijon, Bailliage & Recette de Semur, Grenier à ſel de Montbard, a 416 habitans. C'eſt une Paroiſſe ſituée au-deſſus d'une montagne, partie en côteaux, l'autre en plaines. Il y paſſe une riviere qui s'appelle Breine. C'eſt un petit vignoble. L'Evêque de Langres eſt Collateur de la Cure.

NOGENT-ſur-Aube, Bourg, dans la Champagne, Diocèſe de Troyes, Parlement de Paris, Intendance de Châlons, Election de Troyes, a 670 habitans. Il eſt à vingt-quatre lieuës de Paris.

NOGENT-Coucy, dans la Picardie, Diocèſe de Laon, Parlement de Paris, Intendance de Soiſſons, Election de Laon, a 56 habitans. Il y a une Abbaye de l'Ordre de S. Benoît, Congrégation de S. Maur. Elle eſt à quatre lieuës au nord de Laon, & à demi-lieuë de Coucy, ſur la petite riviere de Lelle; les Sires de Coucy y ſont enterrez la plûpart; cette Abbaye vaut ſept à huit mille livres à l'Abbé; l'on veut qu'il y eut autrefois à cet endroit un Temple de Druides dédié à la Vierge qui doit enfanter, *Virgini Paritura*.

NOGENT-ſur-Lure, dans la Beauce, Diocèſe de Chartres, Parlement de Paris, Intendance d'Orleans, Election de Chartres, a 370 habitans.

NOGENT-ſur-Marne, dans l'Iſle de France, Diocèſe, Parlement, Intendance & Election de Paris, a 869 habitans. Ce lieu exiſtoit dès le regne de Chilperic, qui y reçut une Ambaſſade des Grands du Royaume d'Auſtraſie, vers l'an 580. Cette Ville relevoit autrefois de l'Abbaye de ſaint Denis.

NOGENT-ſur-Seine, Ville, dans la Champagne, Diocèſe de Sens, Parlement & Intendance de Paris, Chef-lieu d'une Election, a 2844 habitans. Cette Ville eſt à douze lieuës de Troyes & à vingt-deux de Paris; elle eſt Siége d'un Bailliage, d'un Grenier à ſel & d'une Maréchauſſée: il y a dans ſon Election beaucoup de foins que l'on tranſporte à Paris; les vins que l'on y recueille ſe conſomment dans le pays.

NOGENTEIL, dans la Brie, Diocèſe de Soiſſons, Parlement de Paris, Intendance de Soiſſons, Election de Château-Thierry, a 383 habitans.

NOGEON-ſur-Andelle, dans la Normandie, Diocèſe, Parlement & Intendance de Roüen, Election d'Andely, a 334 habitans.

NOH

NOHAN en Gouſt, Bourg, dans le Berry, Diocèſe de Bourges, Parlement de Paris, Intendance & Election de Bourges, a 80 habitans. La petite riviere de Tripende y paſſe. La Cure eſt à portion congruë de trois cens livres; le Patron eſt le Prieur de S. Martin, Abbé & Religieux de Chezal-Benoît qui en eſt proche. M. de Chabenat de Bonnœuil en eſt Seigneur. Le commerce conſiſte en laines, vaches, vacivaux & chanvres. Les lettres s'adreſſent à la Charité.

NOHAN, dans le Berry, Diocèſe de Bourges, Parlement de Paris, Intendance de Bourges, Election de la Châtre, a près de 100 habitans. La Cure eſt à portion congruë. Un Village nommé la Locuf en dépend. Il y a deux Vicaires pour cette Paroiſſe: l'un ſous le nom de Vicaire de ſainte Marguerite, l'autre ſous le nom de Vicaire de S. Boniface. M. le Marquis de Balaincourt en eſt Seigneur Haut-Juſticier. M. le Duc Prince de Condé eſt Collateur de la Cure. On adreſſe les lettres à la Châtre.

NOHEDES, dans le Comté de Rouſſillon, Diocèſe de Perpignan, Conſeil Souverain & Intendance de Rouſſillon, Viguerie de Caſpir, a 86 habitans.

NORIE, dans le Poitou, Diocèſe de Poitiers, Parlement de Paris, Intendance de Poitiers, Election de Confolans, a 1712 habitans.

NOJ

NOJATS, dans le Perigord, Diocèſe de Sarlat, Parlement & Intendance de Bordeaux, Election de Sarlat, a 176 habitans.

NOIDAN, dans la Bourgogne, Diocèſe d'Autun, Parlement & Intendance de Dijon, Bailliage de Saulieu, Grenier à ſel de Pouilly, Recette de Semur, a 516 habitans. C'eſt une Paroiſſe ſituée au bas de la montagne de Charny en pays de montagnes & de plaines. Il y a peu de vignes. La Cure dépend de l'Ordre de Malthe. Il y a un Fief nommé Beaugey.

NOIDAN-le-Ferroux, dans la Franche-Comté, Diocèſe, Parlement & Intendance de Beſançon, Bailliage & Recette de Veſoul, a 143 habitans.

NOIDAN-les-Veſoul, dans la Franche-Comté, Diocèſe, Parlement & Intendance de Beſançon, Bailliage & Recette de Veſoul, a 191 habitans.

NOINTEL, dans la Picardie, Diocèſe de Beauvais, Parlement de Paris, Intendance de Soiſſons, Election de Clermont, a 834 habitans.

NOINTEL,

NOINTEL, dans la Picardie, Diocèſe de Senlis, Parlement & Intendance de Paris, Election de Senlis, a 225 habitans.

NOINTOT, dans la Normandie, Diocèſe, Parlement & Intendance de Roüen, Election de Caudebec, a 616 habitans. C'eſt à M. de S. Julien.

NOIREOUT & Beaumont, dans la Picardie, Diocèſe de Laon, Parlement de Paris, Intendance de Soiſſons, Election de Laon, a 170 habitans.

NOIREAU, Riviere, de la baſſe Normandie, qui paſſe à Tinchebray & à Condé ſur Noireau, & ſe jette dans l'Orne, au pont de Douilly; elle tire ſon nom de la noirceur de ſes eaux.

NOIREFONTAINE, dans la Franche-Comté, Diocèſe, Parlement & Intendance de Beſançon, Bailliage & Recette de Beaume, a 56 habitans.

NOIRETABLE, dans le Lionnois, Diocèſe de Lion, Parlement de Paris, Intendance & Election de Lion, a 210 habitans. Il ſe trouve dans l'étenduë de cette Paroiſſe le Village de la Chambonie qui ne paye point de Tailles.

NOIRLAC, *Nigerlacus*, Abbaye de l'Ordre de Cîteaux, dans le Bourbonnois, Diocèſe de Bourges, ſur la riviere du Cher. Cette Abbaye fut fondée en 1150. par Elbon, Seigneur de Charenton. On l'appelle ordinairement la Maiſon-Dieu. L'Abbé jouit de trois mille livres de rente.

NOIRLIEU, dans la Champagne, Diocèſe de Châlons, Parlement de Paris, Intendance & Election de Châlons, a 171 habitans.

NOIRLIEU, dans le Poitou, Diocèſe de Poitiers, Parlement de Paris, Intendance de Poitiers, Election de Thouars, a 289 habitans.

NOIRMOUTIER, *Nigrum Monaſterium*, dans le Poitou, Diocèſe de Luçon, Parlement de Paris, Intendance de Poitiers, a 3600 habitans. Ce lieu eſt dans une Iſle qui porte le même nom, & qui ſe nommoit autrefois l'Iſle d'Her. Elle a pris le nom des habits noirs des Religieux du Monaſtére de ce nom, de l'Ordre de S. Benoît, dédié à Nôtre-Dame & à S. Philibert ſon fondateur. C'étoit autrefois une Abbaye, ce n'eſt à préſent qu'un Prieuré. Il y avoit auſſi une Abbaye de Religieux de Cîteaux, que l'on appelloit l'Abbaye Blanche, dont le revenu eſt de ſix mille livres pour l'Abbé, & autant pour les Moines. Il y a quelque tems que ces deux Abbayes ſont détruites, & que l'Iſle eſt poſſedée par des Laics. Elle eſt à préſent dans la branche cadette de la Trémoille. Cette Iſle a deux Paroiſſes, ſavoir la Ville de Noirmouſtier, dédiée à S. Philibert, qui a 2500 habitans. L'autre eſt le Bourg de Barbaſtre, dont la Paroiſſe eſt dédiée à S. Nicolas; l'on y compte 1800 habitans. Cette Iſle eſt partagée en terres labourables & en marais ſalans; il y a quelques vignes dont le vin n'eſt pas des meilleurs. Cette Iſle ne paye ni Taille, ni Capitation, ni aucun ſubſide que le papier timbré, les droits de Contrôlle & d'Inſinuation. L'Iſle de Noirmouſtier fait partie des marches communes de Poitou & de Bretagne. *Voyez* Her, & l'Iſle de Noirmoutier.

NOIRPALUD, dans la Normandie, Diocèſe d'Avranches, Parlement de Roüen, Intendance de Caën, Election d'Avranches, a 170 habitans.

NOIRTERRE, dans le Poitou, Diocèſe de Poitiers, Parlement de Paris, Intendance de Poitiers, Election de Thouars, a 570 habitans.

NOIRON-lez-Cîteaux, dans la Bourgogne, Diocèſe de Langres, Parlement, Intendance, Bailliage, Grenier à ſel & Recette de Dijon, qui n'eſt eſt qu'à deux lieues & demie, a 100 habitans. On paſſe par cette Paroiſſe pour aller de Cîteaux à Seuvre.

NOIRON-ſous-Baiſe, dans la Bourgogne, Diocèſe de Langres, Parlement, Intendance, Bailliage & Recette de Dijon, Grenier à ſel de Mirebaux, a 292 habitans. Ce lieu eſt ſitué ſur la riviere de Baize, dans les marais, au-deſſous d'une petite colline. Il a pour dépendances les Hépinouzes haut & baſſes; le petit Hertain, l'Eſſart, Pallias & l'Iſle.

NOIRONTE, dans la Franche-Comté, Diocèſe, Parlement, Intendance, Bailliage & Recette de Beſançon, a 185 habitans.

NOIROUTE, dans la Franche-Comté, Diocèſe, Parlement & Intendance de Beſançon, Bailliage & Recette de Gray, a 104 habitans.

NOIRVAL, dans la Champagne, Diocèſe de Reims, Parlement de Paris, Intendance de Châlons, Election de Rhetel, a 279 habitans.

NOISE, dans le Poitou, Diocèſe de Poitiers, Parlement de Paris, Intendance de Poitiers, Election de Thouars, a 218 habitans.

NOISEAU-ſur-Amboile, dans l'Iſle de France, Diocèſe, Parlement, Intendance & Election de Paris, a 144 habitans.

NOISEVILLE, dans le pays Meſſin, Diocèſe, Parlement, Intendance & Recette de Metz, a 197 habitans.

NOISREMONT, dans la Picardie, Diocèſe d'Amiens, Parlement de Paris, Intendance d'Amiens, Election de Mondidier, a 186 habitans.

NOITOU, dans la Champagne, Diocèſe de Langres, Parlement & Intendance de Paris, Election de Tonnerre, a 189 habitans.

NOIZAY, Bourg, dans la Touraine, Diocèſe de Tours, Parlement de Paris, Intendance & Election de Tours, a 1009 habitans. Ce lieu eſt au bord de la riviere de Liſſe. La Cure eſt à la Collation du Chantre de la Metropolitaine de Tours.

NOIZEL-ſur-Marne, dans l'Iſle de France, Diocèſe, Parlement, Intendance & Election de Paris, a 126 habitans.

NOIZY, dans le Gâtinois, Diocèſe de Sens, Parlement & Intendance de Paris, Election de Melun, a 474 habitans. Il y a une Prevôté Royale reſſortiſſante au Bailliage de Moret.

NOIZY, dans la Brie, Diocèſe de Sens, Parlement & Intendance de Paris, Election de Montereau, a 185 habitans.

NOIZY-Bailly, dans la Beauce, Diocèſe de Chartres, Parlement & Intendance de Paris, Election de Montfort, a 877 habitans.

NOIZY, dans la Picardie, Diocèſe de Senlis, Parlement & Intendance de Paris, Election de Senlis, a 340 habitans.

NOIZY-le-Grand, dans l'Iſle de France, Diocèſe, Parlement, Intendance & Election de Paris, a 572 habitans.

NOIZY-le-Secq, dans l'Iſle de France, Diocèſe, Parlement, Intendance & Election de Paris, a 838 habitans.

NOL

NOLAY, Bourg, Marquiſat, dans la Bourgogne, Diocèſe d'Autun, Parlement & Intendance de Dijon, Bailliage, Grenier à ſel & Recette de Beaune, a 1106 habitans. Ce lieu eſt ſitué dans un vallon fort étroit. La fontaine nommée la Tournée y a ſa ſource. C'eſt une Paroiſſe de laquel-

le dépendent pluſieurs Villages ou Hameaux. Il y a des vignes.

NOLET, *Nigelletum*, dans la Picardie, Diocèſe d'Amiens, Parlement de Paris, Intendance d'Amiens, Election d'Abbeville, à près de 300 habitans. Hamelay, Sallibray, Morlaix & Salines, en dépendent. Les Chartreux d'Abbeville, & M. Rumet Ecuyer Seigneur de Buſcamp, ſont Seigneurs de Nolette. La Seigneurie de Sallibray appartient à M. Darnet Ecuyer. Nolette eſt ſitué en plaine, à trois lieuës d'Abbeville où les Lettres adreſſent.

NOLLETTAC, dans la Normandie, Diocèſe, Parlement & Intendance de Roüen, Election de Lions, à 255 habitans. C'eſt une groſſe Paroiſſe ſur la riviere d'Andelle. C'eſt à M. Bignault.

NOM

NOMAIN, dans la Flandre, Diocèſe de Tournay, Parlement de Douay, Intendance de Lille, Subdelegation de Douay, à 930 habitans.

NOMAY, dans la haute Alſace, Diocèſe de Baſle, Conſeil Souverain & Intendance d'Alſace, Baillage de Delle, à 10 habitans.

le NOM-DIEU, dans le bas Armagnac, Diocèſe de Lectoure, Parlement de Toulouſe, Intendance d'Auch, Election de Lomagne, à 910 habitans.

NONECOURT, *Noncuria*, dans la Champagne, Diocèſe de Toul, Parlement de Paris, Intendance & Election de Joinville, à 310 habitans. Son Egliſe eſt dédiée à S. Felix. C'eſt une Annexe de la Paroiſſe de Sailly; il eſt de la Prevôté d'Andelot & du Bailliage de Chaumont.

NON

NONANCOURT, *Nonantortum*, *Nonanticuria*, Ville & Vicomté, dans la Normandie, Diocèſe d'Evreux, Parlement de Roüen, Intendance d'Alençon, Election d'Evreux, à 450 habitans. Il y a des Siéges de Bailliage, de Vicomté & d'Eaux & Forêts. Cette Ville eſt ſituée au bord de la riviere d'Eure qui la ſépare du Perche. Il y a trois Marchez la ſemaine. C'étoit une Place de réſiſtance dans le XII. ſiécle.

NONANCOURT, dans la Normandie, Diocèſe d'Evreux, Parlement de Paris, Intendance d'Alençon, Election de Verneuil, à 416 habitans.

NONANQUE, *Nonnaticum*, *Elno Anonanca*, *Elnonanca*, Abbaye de Filles, Ordre de Citeaux, Fille de Salvanez ſous Citeaux. Elle a été fondée l'an 1161. en la Paroiſſe de S. Jean d'Aucas, dans le Roüergue, par Gerard troiſiéme Abbé de Salvanez, & dotée par les Rois de France.

NONANT, *Nonantum*, Bourg, Marquiſat, dans la Normandie, Diocèſe de Séez, Parlement de Roüen, Intendance d'Alençon, Election d'Argentan, à 880 habitans. Ce Bourg eſt ſitué au bord de la forêt d'Hieſme. Il y a une belle Verrerie.

NONANT, dans la Normandie, Diocèſe de Bayeux, Parlement de Rouen, Intendance de Caën, Election de Bayeux, à 560 habitans.

NONANT, dans la Normandie, Diocèſe de Liſieux, Parlement & Intendance de Roüen, Election d'Argentan, à 124 habitans. M. le Marquis de Nonant du Pleſſis en eſt Seigneur.

NONARS, dans le Limoſin, Diocèſe de Limoges, Parlement de Bordeaux, Intendance de Limoges, Election de Brives, à 392 habitans.

NONAVILLE, dans l'Angoumois, Diocèſe d'Angoulême, Parlement de Paris, Intendance de la Rochelle, Election de Cognac, à 316 habitans.

NONCOURT, dans la Champagne, Diocèſe de Châlons, Parlement de Paris, Intendance de Châlons, Election de Joinville, à 364 habitans.

NONETTE, Bourg, Châtellenie, dans l'Auvergne, Diocèſe de Clermont, Parlement de Paris, Intendance de Riom, Election d'Iſſoire, à 999 habitans. C'eſt une Châtellenie Royale du reſſort de la Sénéchauſſée de Riom.

NONNETTE, petite riviere qui paſſe par Senlis & ſe jette après dans la Seine.

NONGARET, dans le bas Languedoc, Diocèſe de Mende, Parlement de Toulouſe, Intendance de Montpellier, Recette de Mende, à 479 habitans.

NONGENT, dans la Picardie, Diocèſe de Senlis, Parlement & Intendance de Paris, Election de Senlis, à 419 habitans.

la NONNA, dans le Roüergue, Diocèſe de Rodez, Parlement de Toulouſe, Intendance de Montauban, Election de Milhaud, à 460 habitans.

NONNAT, dans l'Angoumois, Diocèſe d'Angoulême, Parlement de Paris, Intendance de Limoges, Election d'Angoulême, à 903 habitans.

NONNIERES, dans le haut Vivarez, Diocèſe de Viviers, Parlement de Toulouſe, Intendance de Montpellier, Recette de Viviers, à 195 habitans.

NONTRON, Bourg, dans le Perigord, Diocèſe de Perigueux, Parlement & Intendance de Bordeaux, Election de Perigueux, à 1174 habitans.

NONTRONEAU, dans le Perigord, Diocèſe de Perigueux, Parlement & Intendance de Bordeaux, Election de Perigueux, à 270 habitans.

NONVILLE, dans le Gâtinois, Diocèſe de Sens, Parlement & Intendance de Paris, Election de Nemours, à 48 habitans.

NONVILLIER, dans la Normandie, Diocèſe de Séez Parlement de Paris, Intendance d'Alençon, Election de Mortagne, à 369 habitans.

NOO

NOORTBERGUIN, dans la Flandre Flamingante, Diocèſe d'Ypres, Parlement de Douay, Intendance de Lille, Subdelegation de Caſſel, à 676 habitans.

NOORTPESNE, dans la Flandre Vallonne, Diocèſe d'Ypres, Parlement de Douay, Intendance de Lille, Subdélegation de Caſſel, à 570 habitans.

NOR

NORANTE, dans la Provence, Diocèſe de Senez, Parlement & Intendance d'Aix, Recette de Barremme, à 108 habitans. Ce lieu eſt uni à Chaudon. C'étoit une Paroiſſe en 1164. comme il paroît par une Bulle d'Innocent III.

NORAY, dans la Normandie, Diocèſe de Bayeux, Parlement de Roüen, Intendance & Election de Caën, à 189 habitans.

NORGE-le-Pont-haut & bas, dans la Bourgogne, Diocèſe de Langres, Parlement, Intendance, Bailliage, Grenier à ſel & Recette de Dijon, à 86 habitans. Une partie de ce lieu eſt de la Paroiſſe de Norge-la-Ville, & l'autre partie eſt de

la Paroiſſe d'Oigny. Ce Village eſt ſitué à deux lieuës de Dijon dans une plaine fort agréable. La fontaine de Norge-la-Ville y paſſe.

NORGE-la-Ville, dans la Bourgogne, Diocèſe de Langres, Parlement, Intendance, Bailliage, Grenier à ſel & Recette de Dijon, a 115 habitans. Cette Paroiſſe eſt ſituée partie en plaine, partie en petites éminences & vallons. Dijon n'en eſt qu'à deux petites lieuës. Il y une fontaine fort poiſſonneuſe qui fait un grand canal. C'eſt un paſſage pour la Lorraine & l'Allemagne.

NORMANDEL, dans la Normandie, Diocèſe de Chartres, Parlement de Roüen, Intendance d'Alençon, Election de Verneuil, a 316 habitans.

NORMANDIE, *Neuſtria*, *Terra Normanorum*, *Normannia*, *Normandia*, l'un des douze grands Gouvernemens Militaires du Royaume, & qui ne comprend que cette Province. Elle eſt bornée à l'orient par la Picardie & par l'Iſle de France; au midi par le Maine & par le Perche; à l'occident par la Bretagne & par la Manche, laquelle la borne auſſi au ſeptentrion, à la prendre en ligne droite. Elle a environ ſoixante lieuës de longueur du levant au couchant, ſur environ vingt-quatre de largeur du midi au ſeptentrion: étenduë qui contient quatre mille cent neuf Paroiſſes, ſelon l'état que Gabriel du Moulin en a donné. Elle faiſoit partie de la Gaule Celtique, comme auſſi des Cités Armoriques ou Maritimes, qui formoient une ſocieté & une eſpece de ligue du tems de Céſar. Les François s'en étant emparez au cinquiéme ſiécle après la défaite de Siagrius, ce pays fut du nombre de ceux dont ils compoſerent dans la ſuite le Royaume qu'ils appellerent de *Neuſtraſie* ou de *Neuſtrie*, nom qui eſt reſté à cette Province ſeule, avec celui de Normandie. Elle doit ce dernier nom aux Peuples de Nortvege & des autres contrées ſeptentrionales, qui après l'avoir ravagée pendant plus de ſoixante années, l'obtinrent enfin par un Traité ſolemnel conclu en 912. à S. Clair ſur Epte. Ils avoient alors pour Chef Rollon, qui fut leur premier Duc, & qui épouſa en même tems Giſle fille du Roy Charles le Simple, Princeſſe qui fut le ſceau de cette paix. Charles ne lui accorda pas la Province entiere dès ce Traité; il ne l'inveſtit d'abord que de la haute Normandie; mais en 924. Rollon ſe fit donner le Beſſin avec le Maine, & bien-tôt après il eut tout le reſte de la baſſe Normandie, avec la mouvance de la haute Bretagne, & apparemment que ce fut à condition de rendre le Maine qu'il ne conſerva pas. Si on en vouloit bien croire Dudon, le plus ancien Hiſtorien des Ducs de Normandie, ce Prince auroit obtenu la mouvance de la Bretagne entiere; mais c'eſt ce qui ne s'accorde point avec ce qu'on trouve dans d'autres Ecrivains plus ſurs: & il eſt ſeulement certain que le Duc Robert I. deſcendant de Rollon, força l'an 1030. Alain III. Duc de Bretagne, ſon couſin germain, à lui en faire hommage, ſelon cette étenduë: qu'Alain Fergent rendit le même devoir au Duc Henry I. Roy d'Angleterre, & qu'en 1113. Louis le Gros Roy de France confirma ce Monarque dans la poſſeſſion de ce beau droit; c'eſt ce qu'on apprend d'Orderic Vital.

La Normandie, qui n'eſt plus aujourd'hui que le ſecond des Duchez-Pairies, étoit alors le premier, comme Matthieu Paris l'aſſûre, ſur l'an 1237. *Dux Normanie primus inter Laicos Pares & dignißimus.* La Guienne étoit le ſecond Duché, & la Bourgogne n'étoit que le troiſiéme. En effet c'étoit auſſi le moindre égard pour l'étenduë & pour la nobleſſe, ce qui relevoit immédiatement de la Couronne dans ce Duché, en quoi conſiſtoit la Pairie, étoit peu de choſe; il n'y avoit aucun Evéché dans ſa mouvance, & ſes Ducs faiſoient même hommage aux Evêques de Langres & de Châlon-ſur-Saône pour pluſieurs Terres; au lieu que les Ducs de Normandie & de Guienne étoient les Maîtres de grands pays, avoient la Régale de leurs Evêchez en grand nombre, & des vaſſaux preſqu'auſſi puiſſans qu'eux. Le Duc de Bourgogne ne devint le Doyen des Pairs, que longtems après que la Normandie à laquelle le Décanat étoit attaché, fut rejointe à la Couronne; & il étoit naturel que les Rois, à qui ce Décanat étoit revenu par ce retour, l'accordaſſent enſuite aux Ducs de Bourgogne qui étoient de leur Sang, au préjudice des Rois d'Angleterre, qui poſſedoient toujours la Guienne, & dont ils n'avoient garde d'augmenter les prérogatives dans le Royaume de France. Ce fut vers la fin du treiziéme ſiécle que les Ducs de Bourgogne joüirent de celle-là, & peut-être leur vint-elle ſeulement par le ſimple uſage des Sacres; car les Rois d'Angleterre ne s'y trouvant plus, & les Ducs de Bourgogne étant les ſeuls Ducs & Pairs titulaires qui y aſſiſtaſſent, il ne ſeroit nullement convenu qu'on eût mis des repréſentans au-deſſus d'eux; outre qu'ils ne l'auroient pas ſouffert.

Les Normands ne ſe bornerent point à la conquête de la Neuſtrie; pluſieurs d'entr'eux étant paſſez en Italie du tems du Duc Robert I. pour y ſecourir les peuples de la Pouille & de la Sicile, où les Sarazins s'étoient rendus les maîtres, ils vinrent en peu à bout d'en chaſſer ces Barbares, & de s'y former des Etats, qui furent enſuite érigez en Royaume, & ce fut dans ce même ſiécle que leur fameux Duc Guillaume le Baſtard emporta auſſi à la pointe de l'épée le Royaume d'Angleterre, dont il avoit été déclaré heritier par Edoüard ſon couſin, & dont il ſe vit poſſeſſeur par la pleine victoire qu'il remporta à Hatting en 1066. ſur Harald ſon rival, qui y perdit la vie; c'eſt ce qui lui fit avec tant de juſtice donner le titre de Conquerant. Le Duché de Normandie & ce dernier Royaume furent depuis preſque toujours ſur la tête des mêmes Princes. Henry I. troiſiéme fils de Guillaume n'ayant à ſa mort en 1135. laiſſé qu'une fille, ſçavoir Matilde veuve de l'Empereur Henry V. & femme en ſeconde noces de Geofroy Comte d'Anjou & du Maine, Eſtienne de Blois fils de la ſœur d'Henry non ſeulement fut couronné Roy d'Angleterre, au préjudice de cette Princeſſe, mais il eut même d'abord preſque tous les Grands de Normandie pour lui, dans le deſir qu'ils avoient de n'avoir qu'un Maître, à cauſe des biens qu'ils poſſedoient dans l'un & l'autre Etat. Cependant le parti de Matilde joint aux Angevins prévalut, & Geofroy à la fin fut reconnu Duc; mais il lui en coûta une partie du Vexin Normand, qu'il ceda au Roy Louis le Jeune, pour obtenir l'inveſtiture du Duché; Henry II. ſon fils fut encore plus heureux: car cette partie du Duché lui fut renduë par le mariage d'Henry le Jeune ſon fils, avec la fille de Louis, & le Roy Eſtienne conſentit qu'il lui ſuccedât dans le Royaume d'Angleterre, ce qui arriva en 1154. Les choſes par ce moyen furent remiſes dans leur premier état, & c'eſt ce qui dura juſqu'au ſiécle ſuivant; mais alors la Normandie retomba dans une confuſion encore plus grande.

Richard Cœur de Lion venoit de mourir; Jean ſans Terre ſon frere avoit ſeul recueilli ſa ſucceſſion, à l'exception de l'Anjou, du Maine & de la Touraine, & elle lui étoit fortement diſputée par

ſon neveu Artus Duc de Bretagne, fils de Geofroy ſon frere aîné à qui elle appartenoit effectivement ſelon les Loix. Ils étoient alternativement favoriſez par le Roy Philippe Auguſte, Seigneur Suzerain de la part de cette ſucceſſion qui étoit en France, & lequel ne cherchoit qu'à profiter de l'occaſion pour la demembrer à ſon profit, comme il avoit déja commencé de faire durant l'abſence & la détention du Roy Richard, qui en revenant de la Terre-Sainte avoit été arrêté par l'Empereur Henry VI. Il accorda pour cela ſucceſſivement l'inveſtiture de la Normandie à l'un & à l'autre, & Jean eut enfin le bonheur de voir ſon neveu priſonnier entre ſes mains; mais s'étant perſuadé qu'il n'y auroit point de ſureté pour lui pendant que ce jeune Prince vivroit, il le tua de ſa propre main l'an 1202. Cependant loin que cet affreux crime lui procurât la paix qu'il s'en promettoit, il lui fit perdre & cette Province & pluſieurs autres pour la conſervation deſquelles il l'avoit commis. Il devint l'horreur de tous ſes ſujets; & Philippe, qui par un jugement des Pairs le fit condamner à perdre tout ce qu'il tenoit en France, le pouſſa ſi vivement, qu'avant la fin de l'an 1204. il lui avoit enlevé la Normandie, le Maine, la Touraine, l'Anjou & une partie du Poitou. C'eſt ce qui fut l'origine de ces cruelles guerres qu'ont vit depuis entre les Anglois & les François. Il eſt vrai qu'en 1259. Henry III. fils de Jean renonça ſolemnellement & volontairement à tous ces pays, par ſon Traité de paix avec S. Louis, qui en cette conſidération lui avoit de ſon côté reſtitué le Limoſin, le Quercy & quelques autres Provinces, & qu'il n'en mit plus enſuite les titres parmi ſes qualitez à la tête de ſes Lettres; mais ſes ſucceſſeurs ne furent pas ſi aiſez à contenter.

La violente paſſion qu'Edoüard III. témoignoit pour rentrer dans la Normandie & les autres pays cedez par ſon biſayeul, fit que le Roy Philippe VI. les donna en appanage en 1332. à Jean ſon fils aîné, & qu'il lui fit porter le nom de ce Duché, pour faire voir auſſi combien il étoit réſolu de les garder; & dans la même vûë Jean étant devenu Roy en revêtit pareillement Charles V. ſon fils aîné en 1355. Néanmoins ſi le Monarque Anglois avoit été plus moderé dans ſon ambition après la funeſte bataille de Poitiers, que le Prince de Galles ſon fils remporta dès l'année ſuivante, & qui le rendit maître de la perſonne du Roy Jean, il s'en ſeroit revû dès lors en poſſeſſion, puiſqu'on lui offrit pour la rançon du Prince François, de lui reſtituer la Normandie & d'autres pays à ſa bienſéance; mais il redemanda tout ce que ſes Ancêtres avoient poſſedé, & à le tenir ſans aucune dépendance de la Couronne; c'eſt ce qui lui fut refuſé, & quelques années après il fut même forcé de relâcher ſon priſonnier à des conditions beaucoup plus douces. La fortune fut depuis plus favorable à Henry V. ſon arriere-petit-fils, qui par l'imbecillité du Roy Charles VI. & la diviſion des Princes du Sang eut la gloire de remettre la Normandie ſous ſa domination en 1417. Bien plus il eut celle de laiſſer en mourant l'an 1422. à Henry VI. ſon fils une aſſurance certaine de monter ſur le trône de France après la mort de Charles; car ce dernier contre la loy de la Monarchie, avoit deshérité en ſa faveur le Dauphin Charles ſon fils, depuis Roy ſeptiéme du nom, & il déceda dès le mois d'Octobre de cette année. Henry VI. y regna juſqu'en 1437. & il ſe défendit dans la Normandie juſqu'en 1446. qu'il en fut abſolument chaſé par Charles VII. à l'exception de Gerſay, Garnezay & des autres Iſles du Cotentin, que les Anglois poſſedent encore aujourd'hui.

La Normandie eut encore depuis un Duc qui fut Charles frere de Louis XI. qui avoit été contraint en 1465. de la lui accorder pour appanage, afin de faire ceſſer la guerre du prétendu bien public, que les Princes avoient excitée; mais ce Monarque ne la lui laiſſa que deux ans. Il l'obligea de ſe contenter d'un moindre appanage, & depuis ce tems-là les Rois l'ont toujours voulu avoir dans leur main. Elle a ſouvent eu pour Gouverneurs les plus puiſſans Princes. Sa proximité de la Cour & ſon importance la rendant toujours ſi digne d'être l'objet de leur ambition; Louis Duc d'Orleans, frere de Charles VI. Artus Conêtable de France, enſuite Duc de Bretagne; Charles Comte de Charolois, depuis Duc de Bourgogne; Louis XII. & François I. avant de regner; & Charles Duc d'Alençon, beau-frere de ce dernier Monarque, le furent dans leur tems; pour ne point parler du Conêtable de S. Paul-Luxembourg, du Duc de Bouillon la Marc, du Duc de Montpenſier, du Prince de Dombes ſon fils, du Comte de Soiſſons & de quelques autres Comtes & Grands du premier rang, qui en ont pareillement été revêtus: mais plus d'une fois auſſi pour écarter leurs ſollicitations, les Rois en ont donné le Gouvernement aux Dauphins mêmes; François I. en revêtit ſucceſſivement les Dauphins François & Henry depuis Roy II. du nom ſes fils; Henry IV. en fit autant en le donnant à Louis XIII. étant encore Dauphin, & la Reine Marie de Medicis le prit pour elle-même durant ſa Regence. Elle y mettoit des Commandans pour elle, qui étoient auſſi d'un grand rang, & ſur ſa démiſſion Henry d'Orleans Duc de Longueville en fut pourvû en 1619. Il eut ſes deux fils pour ſucceſſeurs, & enſuite le Duc de Montauſier qui avoit commandé pour eux. Après ſa mort, Louis XIV. ledonna au Duc de Luxembourg, en conſidération des importans ſervices du Maréchal de Luxembourg ſon pere, à qui il en aſſura la ſurvivance; & ce même Seigneur, qui le poſſede toujours, a obtenu la même grace pour le Duc de Montmorency ſon fils. Il eſt bon de ſçavoir que Charles IX. avoit diviſé ce Gouvernement en trois, qu'il donna aux Seigneurs de Carrouges, de Matignon & de la Millerée, attribuant au premier les Bailliages de Roüen & d'Evreux: au ſecond les Bailliages d'Alençon, de Caën & de Cotentin: & au troiſiéme les Bailliages de Caux & de Giſors. Mais Henry III. qui ne pouvoit rien refuſer à ſes Favoris, réünit bien-tôt après ces trois parties pour en gratifier le Duc de Joyeuſe, qu'il fit de plus ſon beau-frere, & à qui il donna pour Lieutenans ces mêmes Gouverneurs, excepté le Baron de Matignon, qui ayant été fait Maréchal de France, avoit cedé ſon département au Seigneur d'O, ainſi qu'on l'apprend de Bourgeville dans ſes Antiquitez de Caën. Les trois Lieutenans Généraux ont depuis été réduits à deux, dont l'un eſt pour la haute Normandie, qui contient les Bailliages de Roüen, d'Evreux, de Caux & de Giſors; & le ſecond eſt pour la baſſe Normandie, qui comprend les trois autres Bailliages; mais chacun de ces Bailliages a encore un Lieutenant de Roy particulier, & la plûpart des Villes ont auſſi des Gouverneurs, & celles qui ſont fortifiées ont de plus des Etats-Majors.

La Normandie a pareillement un grand nombre d'Officiers de Juſtice & de Finance, Superieurs & Subalternes, dont ceux du Parlement, de la Chambre des Comptes, de la Cour des Aydes, & des ſept Préſidiaux ſont la tête avec les trois Intendans, les

les trois grands-Maîtres des Eaux & Forêts ; les ſept Baillifs, les Threſoriers de France des trois Bureaux, & les trois grands-Prevôts de la Maréchauſſée ; de plus elle a une Chambre Eccleſiaſtique Souveraine pour terminer les affaires des Decimes.

Les Ducs qui poſſedoient cette Province, ſans autre charge que l'hommage ſimple, y avoient auſſi toujours eu une Cour ſouveraine, & à laquelle on donna le nom d'*Echiquier*, ſous les Ducs du Sang d'Anjou, ſoit comme on le conjecture, à cauſe que la Table dont elle ſe ſervoit, étoit faite en échiquier : ce qu'on pourroit confirmer par un Sceau de l'Echiquier des Ducs d'Alençon, où une pareille Table eſt repréſentée ; ſoit pour quelqu'autre raiſon. Cette Cour n'étoit d'abord tenuë que par le Duc même, aſſiſté des Evêques & des Barons de la Province, du nombre deſquels étoient pluſieurs Abbez, & de ſes principaux Officiers ; ce qui ſe pratique encore pour le Parlement en Angleterre, où les Normans avoient porté leur Gouvernement. Ainſi elle ne s'aſſembloit, non plus que ce Parlement, que pour les grandes affaires, & ſelon qu'il plaiſoit aux Ducs : car pour les affaires ordinaires, elles ſe terminoient preſque toujours aux grandes Aſſiſes Ducales qui étoient tenuës par le grand Sénéchal ou par les Baillifs, qui les jugeoient avec les mêmes Evêques & Barons des Bailliages, pour leſquels elles ſe tenoient. Ces Echiquiers devinrent plus freſquens ſous les derniers Ducs, & à la fin ordinaires ; ils ſe tenoient deux fois l'année, après Pâques & à la S. Michel : ce qui ſervoit alors de termes du payement des rentes. C'eſt ce qui continua ſous les Rois de France, après que le Duché leur fut revenu, & ils envoyoient des Officiers de leur Conſeil pour y préſider. Ils y appellerent long-tems auſſi les Evêques & les Barons ; mais comme on ôta enſuite à ceux-ci le droit de voix délibérative, & qu'ils ſembloient n'y plus aſſiſter que pour honorer l'Aſſemblée par leur préſence, ou tout au plus pour rendre témoignage des uſages de chaque pays, ils demanderent d'être déchargez d'une telle comparence, & c'eſt ce qui leur fut accordé ſur la fin du quinziéme ſiécle. Les Evêques en avoient pourtant été déja déclarez exempts par un Arrêt du Parlement de 1288. à moins qu'ils n'y fuſſent mandez de la part du Roy, & la choſe avoit été laiſſée à leur liberté. L'Echiquier ne ſe tenoit pas toujours à Roüen ; c'étoit ſeulement ſon lieu ordinaire, & il s'en eſt tenu pluſieurs à Caën & à Falaiſe : mais il y fut fixé & rendu perpetuel en 1499. par le Roy Louis XII. & enſuite érigé en Parlement en 1515. par François I. Son étenduë eſt préciſément la même que celle du Gouvernement Militaire, de la Chambre des Comptes & des ſept Bailliages ; ces derniers ſont diviſez en pluſieurs Vicomtez, où il y a ordinairement Siége de Bailliage pour les Eccleſiaſtiques & les Gentilshommes, & Siége de Vicomté pour les Roturiers, qui en peuvent enſuite appeller au Bailliage. Mais ce premier degré de Juriſdiction qui ſe trouve auſſi dans beaucoup d'autres Provinces, eſt fort inutile, au jugement des plus grands Magiſtrats ; & d'autant plus que preſque tous ceux qui y ſont Juges ont auſſi ſéance au Bailliage.

La Cour des Aydes de Normandie, qui fut érigée au quinziéme ſiécle, & les trois Généralitez de ſon reſſort comprennent de plus le Perche & le Vexin François, duquel pourtant ſur la fin du dernier ſiécle, on démembra Pontoiſe avec pluſieurs Paroiſſes, dont on forma une nouvelle Election, qu'on mit dans la Généralité de Paris. La Chambre des Comptes établie en 1580. ſupprimée en 1543. & rétablie en 1580. a été unie depuis peu à cette autre Cour, dont les Officiers par cette raiſon ſervent à préſent par Semeſtre dans l'une & dans l'autre. Il n'y avoit d'abord que deux Généralitez en Normandie : celles de Roüen & de Caën, qui ſont de la création de François I. mais en 1636. on en détacha neuf Elections, dont on compoſa une troiſiéme Généralité qu'on établit à Alençon.

Cette Province a eu auſſi ſes Etats qui ſe convoquoient tous les ans, & où il ſe trouvoit des Députez des trois Ordres, ſavoir un de l'Egliſe, un de la Nobleſſe par chaque Bailliage, & un du tiers-Etat par chaque Vicomté ; mais elle n'a pas ſçu comme les autres Provinces s'y maintenir. Ils commencerent ſous le Duc Jean II. en conſéquence des Remontrances qui furent faites en 1335. au Roy Philippe VI. ſon pere, par les Députez des Notables, à la tête deſquels étoit Pierre Roger Archevêque de Roüen, depuis Pape ſous le nom de Clément VI. Ce Monarque promit alors de ne faire aucune levée ſur les marchandiſes & autres choſes, ſans le conſentement des Etats de l'Egliſe, de la Nobleſſe & du Peuple, & ils ont duré exterieurement juſqu'en 1654. mais il y avoit déja longtems que ce n'étoit plus que pour la forme. Il en eſt auſſi de même de la fameuſe Charte aux Normans que Louis Hutin accorda à la Province pour la conſervation de ſes Privileges en 1315. car quoiquelle ait été confirmée par les Rois Philippe de Valois, Charles VI. Charles VII. & Louis XI. elle n'eſt plus aujourd'huy connuë du Conſeil & des affaires du Roy que pour dire dans les Edits & Déclarations, qui portent toûjours la clauſe : *Nonobſtant clameur de Haro & Charte Normande.* On ignore abſolument l'origine de ce droit de clameur de *Haro*, qui eſt toûjours fort en vigueur dans les affaires entre particuliers. On croit communément que ce mot ſignifie *ah Raoul ?* & que par-là les Normans reclament la bonne Juſtice que leur rendoit ce premier de leurs Ducs, qui puniſſoit ſéverement les malfaiteurs ; mais c'eſt ce qu'on ne dit qu'en devinant.

La Province Eccleſiaſtique de Normandie n'eſt pas moins conſiderable que la Province Civile. Elle comprend ſept Diocèſes, qui ſont ceux de Roüen, de Bayeux, d'Avranches, d'Evreux, de Séez, de Liſieux & de Coûtances, qui eſt l'ordre ſelon lequel ils ſont rangez dans les plus anciennes notices, & qu'on a encore ſuivi dans la derniere Edition des Conciles de cette Province, où les Synodes Diocéſains ſont rangez ſelon le même ordre, mais qui n'eſt pourtant plus en uſage entre ſes Evêques, s'il y a jamais été. A la vérité ſur la conteſtation qu'il y eut à ce ſujet dans le Concile de Roüen de 1581. entre Louis Dumolinet Evêque de Séez, plus ancien de Sacre, & Bernardin de S. François Evêque de Bayeux ; on accorda la préſeance à ce dernier pour cette fois ſeulement & ſans préjudice, juſqu'à ce qu'on eût conſulté le S. Siége, & mieux éclairci la prétention de l'Evêque de Bayeux ; mais le Pape répondit qu'il ne falloit avoir d'égard qu'au Sacre, & c'eſt à quoi on s'eſt attaché depuis dans les Aſſemblées Provinciales. L'Hiſtorien des Evêques de Bayeux qui a entrepris d'établir en ceci leur droit par des exemples au défaut d'anciens Actes qui en ayent fait mention, n'a pas pris garde que pluſieurs de ces exemples ne concluent point, à cauſe que les Evêques de Bayeux étoient alors les plus anciens de Sacre, & d'ailleurs il y a peu de fond à faire ſur l'ordre des ſignatures des Evêques dans les Conciles, où l'on voit ſouvent des Archevêques après des Evêques ; on ſur celui dont les Ecrivains

les rapportent dans leurs Ouvrages. Ainſi S. Aquilin Evêque d'Evreux ſigne dans le Concile de Roüen de l'an 688. avant S. Gerbaud Evêque de Bayeux, & on trouve dans le *Neuſtria pia* p. 779. une Charte d'Henry II. Roy d'Angleterre pour l'Abbaye de Mortemer, où Arnoul Evêque de Liſieux élu en 1141. eſt témoin avant Philippe de Harcourt Evêque de Bayeux élu en 1144. & celui-ci avant Rotrou Evêque d'Evreux élu dès 1139. Ce qui eſt donc ſeulement bien certain, c'eſt que l'Evêché de Bayeux par ſa richeſſe & par l'importance de la Ville de Caën qui en fait le grand ornement, eſt le plus conſidérable des ſix Evêchez ſuffragans de Normandie.

Cette Province a auſſi ſes bornes particulieres, qui ne ſont ni celles du Parlement ni celles de la Cour des Aydes, car elle contient tout le Vexin François (dont cette Cour n'a qu'une partie) & ſeulement une partie du Perche, que cette Cour a tout entier; & il s'en faut un petit canton du côté de Domfront qui eſt du Diocéſe du Mans, & quelques Paroiſſes du côté de Gournay qui ſont du Diocéſe de Beauvais, qu'elle ne contienne toute l'étendue du Parlement ou de la Province civile. Elle a été formée par la diviſion que les Empereurs Romains avoient faite des Gouvernemens de la Gaule Celtique. Auguſte en avoit mis la plus forte partie ſous la Ville de Lion, ce qui la fit appeller la Province Lionnoiſe. Celle-ci fut diviſée en deux au commencement du IV. ſiécle, & puis en quatre au commencement du ſiécle ſuivant, & toûjours en conſervant à chaque partie le nom de Province Lionnoiſe. Roüen fut Métropole de la ſeconde Lionnoiſe, Tours de la troiſiéme, & Sens de la quatriéme. Pendant qu'il n'y eut que deux Provinces Lionnoiſes, non-ſeulement le pays de la troiſiéme fut ſoumis à la ſeconde, mais cette ſeconde s'étendoit auſſi fort avant dans la quatriéme, puiſque Troyes en faiſoit auſſi partie ſelon Ammien-Marcellin. M. de Tillemont panche à croire dans la vie de S. Victrice Archevêque de Roüen, que l'Evêque de Chartres étoit alors ſon ſuffragant, lequel l'eſt aujourd'hui de l'Archevêque de Paris, ce qui ſeroit venu de cette plus ancienne diviſion; mais comme il n'eſt pas vraiſemblable que l'Archevêque de Lion, quand il n'y avoit qu'une Province Lionnoiſe, fut le Métropolitain de tous les Evêques de cette grande Province, il n'y a pas non plus d'apparence que l'Archevêque de Roüen eût eu ſous ſa Juriſdiction tous les Evêques de la ſeconde Lionnoiſe, pendant qu'elle comprit la troiſiéme & une partie de la quatriéme, & d'autant plus que ſon Egliſe ne faiſoit elle-même que de naître lorſque cette ſeconde Lionnoiſe fut formée, car elle n'eſt que de la fin du III. ſiécle.

L'Egliſe de Lion, qui eſt du ſiécle précédent, fiére de la premiere diviſion d'Auguſte, ne laiſſa pourtant pas au XI. ſiécle d'entreprendre de s'aſſujettir les Egliſes des trois autres Lionnoiſes qui étoient indépendantes de la ſienne. Pour cela Gebuin l'un de ſes Archevêques obtint du Pape Grégoire VII. ſur le faux énoncé d'une plus ancienne conceſſion, artifice alors ordinaire à ceux qui demandoient des graces au S. Siége; obtint, dis-je, de ce Pape une Bulle qui lui confirmoit la ſupériorité ſur ces Egliſes; & ſes ſucceſſeurs appuyez d'une telle autorité ſont enfin venus à bout de ſe faire reconnoître pour Primats des Provinces de Tours & de Sens; c'eſt en quoi néanmoins il y a eu exception pour les Evêques de Bretagne ſuffragans de Tours, qu'ils n'ont pu faire plier ſous leur joug, protegez que ceux-ci étoient par leurs Ducs; mais à l'égard de la Province de Roüen, les Archevêques de Lion n'ont jamais fait que de vains efforts pour ſe la ſoumettre; & ſi ſur la fin du dernier ſiécle feu M. de S. George oſa encore intenter à ce ſujet un long procès à feu M. Colbert alors Archevêque de Roüen, il eut auſſi la mortification de le perdre par un Arrêt célébre du Conſeil, donné le Roy Louis XIV. préſent, lequel a aſſûré pour toûjours l'ancienne prérogative des Egliſes de cette Province.

Hormis le Pariſis, où ſont les grandes Abbayes de S. Denis & de S. Germain des Prez, il n'y a point en France de pays où il y ait plus de riches Monaſtéres qu'il y en a dans la Normandie, & témoin ceux de Feſcamp & du Bec, dont les Menſes Abbatiales & Monacales vont à près de cent vingt mille livres de rente. On leur peut joindre ceux de S. Ouen de Roüen, de Jumieges, de S. Vandrille, du Mont-Saint-Michel, & pluſieurs autres qui ſont auſſi fort conſidérables. Il y a juſqu'à quatre-vingt-cinq Abbayes de l'un & de l'autre ſexe, mais de differens degrez. Il y avoit auſſi des conteſtations pour le rang entre les Abbez de ces principaux Monaſtéres, & entre tous les Abbez & les Doyens des Cathédrales de la Province; mais par un Arrêt de l'Echiquier de 1474. qui eſt cité dans l'Hiſtoire de l'Abbaye de S. Ouen page 169. il fut réglé que les Abbez des ſix Abbayes ci-deſſus auroient ſeance avant le Doyen de l'Egliſe de Roüen; qu'après lui ſeroient deux autres Abbez, enſuite le Doyen de l'Egliſe de Bayeux, qu'on diſtinguoit par-là des autres Doyens, & ainſi alternativement deux Abbez & un Doyen. L'Abbé de S. Ouen qui eſt le ſeul qui ſoit Conſeiller né au Parlement, avoit de plus obtenu de précéder tous les autres Abbez dans ces Echiquiers comme étant leur Doyen, ce qui avoit fait donner le titre d'Archimonaſtere à cette Abbaye.

Il y a auſſi en Normandie bien des Prieurez Conventuels plus riches que beaucoup d'Abbayes, & tels ſont ceux de Sainte Barbe en Auge, de Bonnes-Nouvelles, de S. Lo & de Grandmont de Roüen. Les Egliſes Collegiales y ſont pareillement en grand nombre; mais il y a peu de Prieurez ſimples, par proportion à quelques autres Provinces, ce qu'on pourroit attribuer à la multitude des Abbayes pour leſquelles les anciens Fondateurs s'épuiſoient. Enfin le peu d'étenduë des Paroiſſes les y a auſſi beaucoup multipliées. Et quoique les grandes Egliſes y poſſedent la meilleure partie des dixmes, il n'y en a pourtant guéres qui ne ſuffiſent à la ſubſiſtance honnête des Curez qui les deſſervent. Et de plus, hormis celles qui ſont régulieres ou qui ſont exemptes de la juriſdiction Epiſcopale, elles ſont encore toutes ſujettes depuis quatre ou cinq cens ans au droit de déport, qui en affecte la premiere année après la vacance à l'Evêque & à l'Archidiacre, de laquelle celui-ci a ſeulement le tiers, ce qui eſt fort préjudiciable au bien ſpirituel des peuples.

Auſſi la Normandie eſt-elle une des plus fertiles, & des plus peuplées Provinces du Royaume, car outre les excellens pâturages du pays d'Auge, du Coûtantin & d'autres lieux, où elle engraiſſe une infinité de bœufs qu'elle tire du Poitou & du Limoſin, & qui ſervent à la fourniture de Paris; elle abonde en bled, en chanvre, en lin, en fruits à cidre, en toute autre ſorte de fruits; en bois, & en mines de fer qui ont donné feu à beaucoup de groſſes Forges. Elle a des herbes propres pour la teinture, telle que la Garence, la Guede, la Gaude & le Paſtel. Elle abonde auſſi en troupeaux, en volailles domeſtiques, & en gibier. On vante entr'autres le mouton & les lapins de Cabour, les poules de Caux, les perdrix

rouges du Bec, le veau de riviere & les cannetons de Roüen, les fromages d'Auge, & le beurre de Coûtantin. Elle a beaucoup de rivieres, & près de cent lieuës de côtes maritimes pour avoir du poiſſon dont elle porte auſſi la meilleure partie aux Pariſiens. On ſait encore que les chevaux Normans ſont toujours fort ..... nez, & qu'ils ont mérité plus que jamais de l'être depuis que le feu Roy a eu ſoin d'y envoyer des chevaux fins pour ſervir d'étalons & qu'il y a transféré le Haras de la Couronne qui eſt préſentement au Haut-Bois, proche d'Hieſmes. Enfin on y fait du ſel blanc qui lui ſuffiroit ſi elle n'étoit pas obligée preſque par tout d'uſer de ſel gris. Il y a pluſieurs Papeteries, & il n'y a que le vin qu'elle n'ait pas en quantité; car il eſt vrai que le Dioceſe d'Evreux eſt le ſeul qui en produit un peu, & encore n'eſt-ce que dans un canton; mais le bon cidre qu'elle recueille preſque par tout & à bien moindres frais la récompenſe utilement d'une telle diſette, & d'ailleurs étant voiſine ou des pays de vignobles, ou de la mer, elle a toûjours facilement de fort bons vins, quand elle en veut.

Quoique le terroir de Normandie ſoit ſi propre pour les arbres à cidre, & qu'il le ſoit ſi peu pour la vigne, néanmoins les anciens Normans ſe ſont très-long-tems attachez à cultiver celle-ci, & à négliger ceux-là, de maniére que le vin de leur crû ne leur ſuffiſant pas, ils y ſuppléoient autant par la bierre que par le cidre. Il eſt ſouvent parlé de vignes dans les vieux titres de tous les cantons de cette Province, & on s'opiniâtre même toûjours à en conſerver quelques-unes à Argences proche de Caën, quelque raillerie qu'on ait toûjours fait du vin qu'elles donnent, comme on le voit par ce vieux quatrain du pays:

Le vin tranche-boyau d'Avranches
Et rompt ceinture de Laval,
A mandé à Renaud d'Argences
Que Collin-Hou aura le gal. C'eſt-à-dire, paſſera pour le meilleur.

Ce vin de Collin-Hou eſt, dit-on, celui qui ſe faiſoit dans le pays de Caux du raiſin de vignes attachées aux arbres, & celui de Laval étoit du côté d'Avranches. Mais les Normans d'aujourd'hui ſe montrent bien là-deſſus d'un autre ſentiment que leurs ancêtres, par le ſoin qu'ils prennent d'élever autant qu'ils peuvent des arbres à cidre qu'on n'a que la peine de planter & qui viennent en ſuite d'eux-mêmes ſans autre culture. Les Savans veulent que l'uſage leur en ſoit venu des Peuples de Biſcaye, & que ceux-ci en euſſent redevables aux Africains, & ils n'en ont pourtant point d'autre preuve que cette ſorte de boiſſon même dont ces autres peuples uſoient auſſi il y a très-long-tems, ce qui ne forme qu'une conjecture aſſez équivoque. C'eſt ſur quoi on peut voir les Origines de Caën de M. Huet.

Les Fontaines d'Eaux minerales ſont encore un des avantages qui ne manquent point à la Normandie, & il en eſt peu ailleurs qui ſoient auſſi eſtimées que celles de Forges; elle en a même d'Eaux chaudes à Bagnoles.

Au ſurplus il ne faut pas croire que tous les cantons de cette Province ſoient d'un fond merveilleux. Il y en a au contraire pluſieurs aſſez ſteriles, & ſur tout vers Condé-ſur-Noireau, Tinchebray, Mortain, Vire, Domfront, Briouze, la Ferté-Macé & autres lieux; les terres labourables n'y produiſent ordinairement que du ſeigle, de l'orge, de l'avoine, & des bleds noirs. On y a peu de prez, & ſeulement pour pâturages des landes & des bruieres: mais ces pays ſont pourtant plus vivans que les autres, car hormis le pain de froment dont on ſe peut paſſer, on qu'il eſt aiſé de tirer des pays voiſins, tous les autres vivres y ſont communément meilleurs & à meilleur marché que dans les pays gras, & on remarque que quoique les Cures y ſoient modiques, les Curez ne les quittent pas volontiers, pour en prendre d'un plus grand revenu dans des cantons plus abondans.

Les Normans ne bornent pas leur négoce à ce que leurs terres leur produiſent. Ils ont joint à leurs Manufactures d'étoffes de laine commune & de toiles de ménage, dont ils font un grand debit, celles des draps fins & des étoffes de coton dont les matieres leur viennent des pays étrangers, & qui ſe fabriquent principalement à Roüen, à Darnetal, à Louviers & à Elbeuf. Ils employent auſſi beaucoup de fil de Malines à faire des dentelles & des points qu'on appelle d'Alençon. En un mot, ils tirent de leur induſtrie tout ce qu'ils peuvent, obligez qu'ils y ſont pour ſoutenir le faix des charges publiques, dont ils payent beaucoup plus que les autres ſujets, & on ſait bien leur faire payer cherement le grand avantage qu'ils ont de tranſporter aiſément leurs marchandiſes à Paris, ſoit par la Seine, ſoit par les charrois, à cauſe de ſa proximité, ou de les envoyer avec la même facilité dans les pays éloignez par le moyen de leurs Ports.

Leurs plus fortes Rivieres, après la Seine & qui ne perdent comme elle leur nom que dans la mer, mais dont on ne peut point faire de comparaiſon avec ce grand Fleuve, ſont la Vire, l'Orne, la Dive, la Touque & la Riſle. Outre les Villes de Roüen & de Caën qui ſont d'une diſtinction particuliere, ils en ont encore près de cinquante autres de toutes grandeurs, dont les principales ſont Giſors, Eu, Dieppe, le Havre de Grace, Caudebec, le Pont-audemer, Honfleur, Liſieux, Bayeux, Vire, Cherbourg, Valognes, Coûtances, S. Lo, Grandville, Avranches, Mortain, Falaiſe, Argentan, Sécz, Alençon, l'Aigle, Verneuil, Evreux, Vernon, & le Pont-de-l'Arche. A l'égard de Roüen Capitale de toute la Province, c'eſt avec grande juſtice que le célébre Etienne Paſquier diſoit qu'elle eſt pour la Normandie, ce que Paris eſt pour toute la France.

Gallia quantumvis Pariſina gaudeat Urbe,
Clara ſuo gaudet Neuſtria Rothomago.

Quoique Caën Capitale de la baſſe Normandie lui ſoit très inférieure, elle ne laiſſe pas d'être fort grande & d'avoir auſſi un Port. Elle eſt très-agréable, beaucoup plus propre & mieux bâtie que Roüen, & elle ſe ſent toûjours bien du tems auquel le Poëte Panegyriſte de Philippe Auguſte oſoit la comparer à Paris même.

Villa potens, opulenta, ſitu ſpecioſa, decora
Fluminibus, pratis & agrorum ..... utilitate,
Merci ferafque rates portu ca..... marino;
Seque tot Eccleſiis, domibus ..... civibus ornans,
Ut ſe Pariſio vix annuat eſſe minorem.

Il y a auſſi beaucoup de Bourgs dans la Normandie & aſſez marchands, mais ce qui eſt plus remarquable, c'eſt une infinité de Terres conſidérables, dont beaucoup ſont décorées de Titres de Dignité, & dont pluſieurs auſſi ne ſont même que de ſimples rotures. Il eſt vrai qu'entre les premieres il y en a dont la nobleſſe des Fiefs ne ré-

pond pas à celle de leurs Titres, non plus que leur revenu. Mais c'eſt-là ce que l'ambition des Gentilshommes & la facilité des Rois ont rendu commun dans toute la France depuis plus d'un ſiécle; car pour faire ériger des Duchez, des Marquiſats & des Comtez, il n'eſt plus néceſſaire d'avoir pluſieurs groſſes Baronies, ou Châtellenies unies enſemble. On voit de ſimples Fiefs de Hautbert devenir des Marquiſats, & il y a près de ſept-vingt ans qu'Henry III. fit cet honneur à celui d'O, proche de Séez, en faveur de François d'O, l'un de ſes Favoris, qui en tiroit ſon nom. Autrefois il n'y avoit en Normandie que des Comtez, & ils étoient ſeulement pour les freres des Ducs, ou pour leurs plus proches parens. On ne connoît pour leur tems que les Comtes d'Eu, d'Arques, d'Aumale, d'Evreux, de Brionne, d'Hiemes, de Bayeux, de Mortain, & de Coûtantin, auſquels dans le XII. ſiécle, ils ajoûterent celui d'Alençon, & tous les autres ne ſont que depuis la domination des Rois de France, qui même juſqu'au XVI. ſiécle ne créerent que les Comtez d'Harcourt, de Tancarville, de Beaumont-le-Roger, & de Longueville qui ſont du XIV. ſiécle. Ce fut dans le XVI. ſiecle qu'on commença à voir auſſi des Marquiſats en Normandie ſupérieurs aux Comtez, & celui d'Elbeuf érigé pour la Maiſon de Lorraine fut ce ſemble le premier. Il eſt bien fait mention de Marquiſats ſous les Ducs, mais ce n'étoient que de ſimple Baronies, que les Ecrivains appelloient quelquefois de ce nom, à cauſe qu'elles étoient ſituées ſur les Marches du Duché, & elles n'avoient point de prérogatives particulieres; il eſt ſeulement à obſerver, ce qu'on n'a peut-être point encore fait, que les véritables Baronies, qui donnoient aux Titulaires ſéance & voix délibérative à la Cour Souveraine des Ducs, dont elles relevoient immédiatement, étoient auſſi alors des Fiefs de Dignité, de même que les Marquiſats & les Comtez, car elles le ſont encore à préſent en Angleterre, dont le Gouvernement, comme on l'a dit ci-devant, a été pris de celui de Normandie: les Barons y ſont les derniers Pairs du Royaume, & apparemment ce n'a été que par l'ignorance & le non-uſage de cette Dignité de Pair, que les grandes Baronies Normandes ont ceſſé d'être de cette diſtinction. Il y a déja eu ſept Duchez érigez dans cette Province, qui ſont Alençon, Longueville, Eſtouteville, Aumale, Elbeuf, Damville, Harcourt & Tury. Il n'y a plus que ceux d'Aumale, d'Elbeuf, & d'Harcourt qui ſubſiſtent. Ceux d'Eſtouteville & de Damville n'étoient auparavant que des Baronies. La Principauté d'Yvetot au pays de Caux eſt encore plus remarquable, à cauſe de ſes grands Privileges, & de la fable ſur laquelle on fonde ſon origine, & qui lui a mérité le titre de Royaume parmi le peuple, ainſi qu'on le peut voir dans l'article où il eſt parlé de ce lieu.

En général les droits des Fiefs de Normandie ſont fort-bornez, & l'ont toûjours été, car il y en a très-peu à qui la haute Juſtice ſoit attachée, & ſi aujourd'hui beaucoup de Seigneurs l'ont, ce n'eſt que depuis la fin du regne de Louis XIV. qui pour fournir aux frais de la guerre qu'il ſoutenoit alors, engagea autant de Hautes-Juſtices qu'on en voulut acquerir, ce qui a été d'un grand préjudice aux Officiers Royaux, mais elles ne ſont pas unies aux Fiefs, ni bornées par leur étenduë, ayant été diviſées par Paroiſſes. Les reliefs des arrieres-Fiefs n'y vont pour ainſi dire à rien; dans des Provinces voiſines on paye à chaque mutation de Seigneur une année de revenu, & ſelon la Coûtume de cette Province, il eſt ſeulement dû pour un Duché mille livres, pour un Marquiſat cinq cens livres, pour un Comté deux cens cinquante livres, pour une Baronie cent livres, & pour un plein Fief de Hautbert quinze livres. La différence de ces reliefs pourroit faire croire que dans les regles il auroit fallu deux Marquiſats ou quatre Comtez pour former un Duché, & ainſi des autres Fiefs en ſous-ordre: apparemment que cette modicité de droits venoit de ce que les Fiefs de Normandie étoient fort chargez de ſervices militaires ſous les Ducs. La même Coûtume a encore pluſieurs autres uſages particuliers, & quelques-uns qui ne ſont que pour de certains lieux. On l'appelle communément la ſage Coûtume, à cauſe qu'on y eſt majeur à vingt ans, & qu'elle tend principalement à conſerver le bien dans les familles, en n'en accordant qu'une petite part aux filles, parce qu'elles l'en font ſortir, & en ne donnant même que des penſions viagéres aux Cadets dans les ſucceſſions nobles, à moins qu'il n'y ait pluſieurs Fiefs ſéparez. L'uſage particulier du pays de Caux eſt encore beaucoup plus avantageux aux aînez.

Cependant cette vûë des anciens Normans n'a pas empêché la plûpart de leurs grandes Maiſons de périr tant en France, qu'en Angleterre, & vraiſemblablement qu'il n'en reſte même aucune, ni dans la Pouille ni dans la Sicile, où ils avoient auſſi été ſi puiſſans. On n'en voit plus en Normandie du premier rang que celle de Harcourt, dont les aînez dès l'onzieme ſiécle poſſederent le Comté de Meulent ſur la Seine, avec ceux de Leiceſtre & de Warwick en Angleterre. Elle ſubſiſte encore dans les Ducs d'Harcourt-Tury & dans les Seigneurs d'Ollonde leurs aînez; & ſi quelques-uns en ont douté, c'eſt parce qu'ils ſont ſeulement Cadets d'une troiſieme Branche, qui eſt ſortie de ſa tige, il y a plus de trois cens cinquante ans, & que leurs biens n'ont pas toûjours répondu à la grandeur de leur origine. Il n'y a qu'à la ſuivre par les Terres (cette origine) pour ſe tenir bien aſſuré de ſa verité. On trouve peu auſſi de Maiſons du ſecond & du troiſiéme rang dans cette Province, c'eſt-à-dire, qui ſoient iſſus des anciens Barons Normans grands & petits. De ce nombre ſont celles de Malet Graville, de Martel Baqueville de Vieux-pont, de Tournebu, de Vaſſy (qu'on fait fauſſement deſcendre des anciens Comtes d'Evreux du Sang de Normandie) de Courcy, de Carbonnel-Canify, d'O, du Merle, de Briqueville, de la Luzerne, de Bailleul, de Tilly, d'Argouges, de Canonville, de Longueil, de Houdetot, & quelques autres, qui même ne ſe ſont pas toutes maintenuës dans leur premier éclat, ſoit par l'extinction des branches aînées, ſoit par d'autres accidens, & dont quelques-unes, comme celle de Vieux pont, qui a toûjours été d'une grande diſtinction depuis près de ſept cens ans qu'elle tient ſa place dans l'Hiſtoire, ſont auſſi ſur le point de s'éteindre.

Au reſte perſonne n'ignore juſqu'où les anciens Normans porterent leur gloire par les armes & leur ſcience dans le grand art de gouverner, en quoi ils n'étoient ſurpaſſez par aucune autre nation. On ne parle pas du tems auquel étant encore payens ils ravagerent toute l'Europe occidentale, dont ils furent le fleau de la vengeance Divine, durant près d'un ſiécle, & où à ce titre ils étoient en horreur à l'Egliſe, qui conſerve toûjours la memoire de leurs cruautez, dans une Stance de l'Hymne de la Fête de tous les Saints, qu'elle ſupplioit alors d'obtenir de Dieu, qu'il éloignât de ſes limites ces Barbares. *Gentem auferte perfidam credentium de finibus*; mais

mais on veut ſeulement parler du tems que convertis enfin à la Foy, ils ſe tournerent à la vertu, & qu'ils ſembloient ne plus faire de conquetes que pour y reſſuſciter la Religion alors morte preſque par tout, & y rebâtir des Temples au Seigneur, y fonder des Monaſteres, y faire fleurir les ſciences & remettre le bon ordre en tous lieux; de ſorte que chacun d'eux, comme Tite, eſtimoit la journée perduë, quand il ne l'avoit pas ſignalée par quelque magnificence extraordinaire. *Religionis normam in Anglia uſquequaque emortuam adventu ſuo ſuſcitarunt. Videas ubique in villis Eccleſias, in vicis & urbibus Monaſteria novo ædificandi genere conſurgere, recenti ritu patriam florere, ita ut ſibi periiſſe diem quique opulentus exiſtimet, quem non aliqua præclara magnificentia illuſtret.* Tel eſt le témoignage que Guillaume de Malmeſbury qui voyoit ces merveilles de ſes propres yeux, leur rend pour l'Angleterre, où l'hereſie a depuis détruit une grande partie de ces monumens de leur pieté. C'eſt-là ce qu'ils avoient déja fait dans la Normandie, où l'on voit encore tant de ſuperbes Egliſes de leur tems, & ce qu'ils firent pareillement dans la Pouille & la Sicile, après en avoir chaſſé les Sarrazins, contre leſquels les peuples de ces pays les avoient appellez: & on peut voir dans Fazele combien les deſcendans de ceux-ci s'eſtiment encore aujourd'hui heureux que leurs peres ayent été ſous la domination Normande. Ils n'en uſerent pas autrement dans la Principauté d'Antioche, qui fut leur part des conquêtes des Chrétiens dans le Levant durant les Croiſades, & d'où ils faiſoient trembler les Mahometans juſques dans Babylone, au rapport de Hoveden. Les Papes alors imploroient leur ſecours contre les Empereurs d'Occident qui leur faiſoient la guerre; ils leur confioient le commandement des troupes de l'Egliſe Romaine; & les Empereurs d'Orient, qui à leurs propres dépens avoient ſouvent éprouvé leur valeur, les mettoient auſſi quelquefois à la tête de leurs armées; qui eſt ce qu'on trouve prouvé dans la Diſſertation ſur la mouvance de Bretagne pages 147. & ſuivantes. On diſoit alors d'eux que la bonté de leur pays leur faiſoit oublier leur courage; mais qu'ils le retrouvoient dès qu'ils ſe voyoient en terre inconnuë, où il falloit le mettre en œuvre, pour uſer des termes d'un Poëte Hiſtorien des Croiſades dans le Tréſor du P. Martene.

Conſul Normannus, Normannorum a Cohortes,
Quos reddit ſua terra pigros, incognita fortes.

Il eſt vrai que l'ambition & le deſir de s'agrandir faiſoit commettre bien des violences & des injuſtices à ces anciens Normans; mais ces vices n'étoient pas moins communs dans les autres Nations; & pour juger équitablement d'eux, on doit conſidérer quelles étoient les horribles mœurs de leur tems. Gregoire VII. parlant de leur Duc Guillaume le Conquerant Roy d'Angleterre dans une de ſes Lettres, avoüoit qu'il avoit de grands défauts, mais qu'il étoit cependant le Potentat de ſon ſiécle, qui avoit les meilleures qualitez, & qui aimoit plus la regle; ainſi il étoit auſſi celui que ce ſouverain Pontife eſtimoit le plus. Ce n'eſt pareillement que ſelon de certains regards qu'on releve ici le merite extraordinaire des Normans de ce tems-là; & on prétend ſeulement que nonobſtant les excés dans leſquels ils tomboient, c'étoient alors les peuples les plus dignes de loüange.

Depuis que leurs deſcendans furent ſous l'obéïſſance des Rois de France, ils n'eurent plus les mêmes occaſions de faire paroître leur valeur & leur magnanimité. Ils furent réduits comme les autres ſujets, à rendre ſeulement à ces Princes les ſervices militaires qu'ils exigeoient d'eux pour leurs Fiefs, & au ſurplus de ſe renfermer dans leur Province. En 1244. ſelon Matthieu Paris, S. Louis qui apprehendoit que leur inclination pour l'Angleterre, où pluſieurs avoient auſſi des terres, ne ſe reveillât, leur ordonna d'opter, d'abandonner, ou leurs biens de France, ou ceux de cet autre Royaume, & en 1257. ſur un bruit de guerre avec l'Angleterre, il leur ôta le commandement de preſque toutes les Places de cette Province, où il mit des François d'origine, à qui il fit enſuite contracter des mariages réciproques avec les Normans, pour leur y donner plus de credit; & s'il laiſſa des Normans dans quelques-unes de ces Places, ce fut en ſe les attachant auſſi par de ſemblables alliances. Cependant la paſſion des conquêtes leur demeura encore long-tems: car lorſqu'ils eurent pour Duc Jean fils aîné du Roy Philippe VI. voyant la France & l'Angleterre fort broüillées, ils eurent l'audace de propoſer à ce Monarque à des conditions trés-avantageuſes pour eux, de conquerir de nouveau ce dernier Royaume. Ils s'obligeoient pour cela de fournir à leur ſolde pendant douze ſemaines quatre mille hommes d'armes, quarante mille hommes de pied, dont dix mille ſeroient Arbalétriers, & encore de ſoudoyer à la grande paye mille hommes d'armes, que leur Duc, qui deviendroit Roy d'Angleterre quand elle auroit été conquiſe, leveroit ailleurs. C'eſt ce dont beaucoup de Seigneurs lui donnerent par écrit leur promeſſe en datte du 23. Mars 1339. & Philippe avoit accepté leur offre, à l'exception de l'Infanterie, de laquelle il avoit retranché la moitié; mais il s'en falloit bien que les choſes fuſſent alors en Angleterre dans la même ſituation qu'elles étoient quand le Duc Guillaume le Baſtard s'en rendit maître par une ſeule bataille en 1066. Le Roy Edouard III. que Philippe avoit en tête, étoit le plus grand Prince de ſon tems, & les Normans qui étoient reſtez ſous ſa domination n'étoient pas moins vaillans que ceux qui ſe trouvoient ſous celle de Philippe. Il ſe mit auſſi tôt en état de bien recevoir ceux-ci ſur ſes côtes; puis paſſant en Flandres avec une armée formidable, pour attaquer lui-même le Monarque François, avant que celle qu'on devoit envoyer contre l'Angleterre fût prête, il ne fut plus queſtion que de ſe défendre d'un ennemi ſi redoutable. Ainſi ce grand deſſein s'en alla en fumée & avec lui toutes ces hautes eſperances que les Normans avoient fondées deſſus. Ce fut là auſſi le dernier effort de leur paſſion de conquerir qui les avoit tant agitez durant plus de quatre ſiécles, & qui, comme on voit, finit en quelque ſorte d'une maniere comique.

Ce n'eſt pas ſeulement dans le commerce, dans les armes & dans l'art de gouverner, que la Nation Normande s'eſt renduë célébre, c'eſt auſſi dans toutes les ſciences; car il n'en eſt point ſur laquelle elle n'ait eu des hommes illuſtres: ce qui a fait dire au docte M. Baillet en parlant de ſes Poëtes, qu'elle étoit *la Mere & la Nourriſſe des Savans.* Grammaire, Poëſie, Eloquence, Philologie, Langues, Critique, Hiſtoire, Philoſophie, Mathématiques, Medecine, Droit, Theologie, rien ne s'eſt trouvé au-deſſus du genie de ſes Ecrivains: & le ſeul catalogue de leurs Ouvrages formeroit un gros Volume. Pour ne pas parler des anciens, on en peut juger par ceux des deux Corneille, de leur neveu M. de Fontenelle, Secretaire de l'Academie des Sciences, de M. Varignon de la même Academie, de M. de S. Evremont, de Meſſieurs Bochard, Mezeray, Launoy, Simon & Huet Evêque d'Avranches, du P. Daniel Jéſuite & du P. Alexandre Dominicain, qui trouveroient

peu d'égaux, & encore moins de ſupérieurs dans les autres Nations. La Normandie n'a pas eu ce ſemble tant d'excellens hommes pour les beaux arts, parce qu'on n'a pas tant d'occaſions de s'y appliquer; mais n'eut elle produit que le fameux Pouſſin, il ſuffira toujours pour faire voir que les Normans n'y ſont pas moins propres qu'aux Sciences.

On pourroit encore parler des perſonnes d'entr'eux qui ont été illuſtres par leur pieté. M. Simon faiſoit remarquer à ſes amis qu'il ne ſe trouvoit point de Saints canoniſez de la Province depuis que les Normans y ſont établis; ce qui donne lieu à quelques-uns d'en faire des railleries contre la Nation. Mais cette diſette de Saints canoniſez n'eſt pourtant point particuliere à la Normandie. Elle vient ſeulement de la difficulté qu'il y a depuis pluſieurs ſiécles à obtenir la canoniſation des perſonnes mortes en odeur de ſainteté: de ſorte qu'il n'y a plus que de grands Corps ou des Souverains, qui ſoient en état de faire les dépenſes neceſſaires pour la pourſuivre: car au ſurplus la Normandie n'a pas manqué de pieux perſonnages qui s'en ſoient rendus dignes. C'eſt ce qu'on peut voir dans l'Hiſtoire manuſcrite des Saints de la Province, compoſée par le P. Artus du Montier, ſous le titre de *Neuſtria ſancta*, & qu'on garde à Paris dans la Bibliotheque des P. P. Recolets, & il y a même déja pluſieurs ſaints Moines Normans à qui on rend un culte public dans leur Ordre, avec la permiſſion des Papes, quoique l'Egliſe Romaine ne les ait pas canoniſez. On fait auſſi le même honneur dans le Diocèſe de Coûtances, au Bienheureux Thomas Elie Prêtre du treiziéme ſiécle, dont la Fête eſt miſe au 19. Octobre, dans le Martyrologe de M. l'Abbé Châtelain. Enfin c'eſt encore ſans aucune raiſon qu'on accuſe particulierement les Normans d'aimer la chicanne, & qu'à ce titre les Poëtes les font par préférence entrer dans leurs Satyres. On oſe aſſûrer qu'il n'y a pas plus de procez dans le Parlement de cette Province, que dans les autres Parlemens du Royaume, par rapport à ſon étenduë; & peut-être s'y en trouveroit-il moins. Ce vice eſt le défaut commun des François, mais qu'on diminuëroit néanmoins aiſément, ſi on obligeoit ſeulement les Cours Souveraines, ſans excepter le Conſeil, de mettre dans leurs Arrêts les motifs de leurs Jugemens: car ce ſeroit le moyen le plus efficace pour fixer la Juriſprudence dans tous les Tribunaux, où par-là on n'auroit preſque plus la liberté de varier.

Ils ont conſervé pour ce Duché les armes de leurs Ducs Rois d'Angleterre, nonobſtant qu'ils ayent depuis eu trois Ducs fils de France, & qu'on ait attaché aux Duchez de Bourgogne, de Bretagne, d'Anjou & à quelques autres celles des Princes du Sang, qui les avoient poſſedez en dernier lieu. Mais les ſceaux du Parlement du Duché ſont néanmoins aux armes ſimples de France, & celles du Duché ſont ſeulement repréſentées en pluſieurs endroits du Palais où le Parlement ſe tient. On ignore s'il en étoit de même des Sceaux de l'Eſchiquier auquel le Parlement avoit ſuccedé; & c'eſt ſur quoi il ſeroit aiſé à ceux qui en ont, d'inſtruire le public. L'Egliſe primatiale de Roüen a pris auſſi pour elle les armes de ſes Ducs Rois d'Angleterre, ou plutôt les armes du Duché, puiſqu'elle n'aura fait ce choix que plus de deux cens ans après que la Normandie n'avoit plus de Ducs, & qu'auparavant les Egliſes ne diſtinguoient leurs Sceaux que par les figures de leurs ſaints Patrons, qui eſt ce que l'Egliſe de Nôtre-Dame de Paris pratique encore à préſent. Mais la Ville de Roüen, qui dès la fin du douziéme ſiécle avoit dans ſon Sceau un des Leopards de ſes Ducs, comme on le voit par celui qui eſt rapporté gravé dans l'Hiſtoire de l'Abbaye de ſaint Ouen de cette Ville pag. 445. a au contraire changé cette marque de l'ancienne domination de ces Princes, pour prendre l'Agneau Paſcal, avec un chef de France; & ce dernier apparemment afin de le rendre plus agréable à ſes nouveaux Maîtres. L'agneau peut être le ſymbole de ſes Manufactures d'étoffes de laines, qui ſont depuis long-tems fort eſtimées.

Le Duché de Normandie n'a pas les armes entieres d'Angleterre, qui ſont de gueules à trois Leopards d'or armez & lampaſſez d'azur; & il ſemble qu'il les ait partagées avec celui de Guienne, qui appartint auſſi aux Monarques Anglois; ce dernier Duché ayant pour armes un de ces Leopards, & le Duché de Normandie les deux autres avec les mêmes émaux. Polidore Virgile les attribue à Guillaume le Conquerant; mais on n'a aucune preuve que ce Prince eût des armes; quoique quelques-uns, ſelon que le P. Meneſtrier le remarque dans ſon Livre de l'origine des Armoiries tome 1. pag. 18. lui faſſent même l'honneur d'avoir donné lieu à cet uſage lorſqu'il paſſa en Angleterre pour s'en rendre maître, & qu'un Moine du Prieuré d'Elije dans le Comté de Cambrige, comme cet Auteur ajoûte, ait rapporté les armes & les noms de quarante des Chevaliers Normans, qui avoient été de cette glorieuſe entrepriſe: c'eſt dans une Chronique de ce Monaſtére, qui n'eſt aſſûrement qu'un Roman pour cet endroit. Néanmoins on n'oſeroit pas non plus ſuivre le ſentiment de ceux qui croyent que les Armoiries n'ont point précedé la Croiſade de 1096. qui eſt poſterieure de neuf ans à la mort de Guillaume; car on a une Charte de Robert le Friſon Comte de Flandres de l'an 1071. dans le Sceau de laquelle eſt déja le Lion de ce Comté, & il faudroit l'avoir examinée bien exactement, avant que d'avoir droit de la regarder comme ſuppoſée, ce qu'on n'a pas été en état de faire.

On ne doit pas même trop s'appuyer ſur les Sceaux pour déterminer le commencement de l'uſage des Armoiries, puiſque juſqu'au treiziéme ſiécle on a ſouvent negligé de les y faire paroître, quoiqu'on en eût. Strebbing Herault de Sommerſet a donné gravée, en 1707. dans ſon Hiſtoire généalogique des Rois d'Angleterre depuis Guillaume le Conquerant, la ſuite des Sceaux de ces Princes, où l'on ne voit point d'armes avant Richard I. mort en 1196. On n'en voit point non plus dans les Sceaux des Comtes d'Anjou ancêtres de ce dernier Monarque, dont les deſſeins ſont à Paris dans le Cabinet de M. Clairambaud ſi riche en ces ſortes d'antiquitez. Cependant il eſt certain que Geofroy Plante-Geneſt Comte d'Anjou & Duc de Normandie ayeul de Richard, avoit des armes, leſquelles lui avoient été données par le Roy Henry I. en 1127. lorſque ce Monarque le fit Chevalier à Roüen, un peu avant que de lui faire épouſer l'Imperatrice Matilde ſa fille unique: & cela prouve encore qu'Henry avoit lui-même auſſi des armes, puiſqu'il falloit être Chevalier pour pouvoir faire des Chevaliers, & que dès ce tems-là pour être reçu Chevalier on devoit avoir des armes. Il eſt dit dans la vie de Geofroy faite par Jean Moine de Marmoutier, qu'en l'habillant pour cette cérémonie, on lui mit des ſouliers brodez de Lionceaux d'or: *Pedes ejus ſotularibus in ſuperficie Leunculos aureos habentibus muniuntur*; & qu'on lui attacha au col un bouclier ou écuſſon, ſur lequel des Lionceaux d'or étoient peints, *typum Leunculis aureos imaginarios habens collo ejus ſuſpenditur*; & que dans un tournoy qui ſe fit un peu après ſon mariage proche du Mont ſaint-Michel, il y parut avec

un bouclier chargé de Lions, qui montroient que ſa force ne cedoit en rien à celle des Lions veritables : *pictos Leones præferens in clypeo, veris Leonibus nulla erat inferior fortitudo.*

De plus, il eſt manifeſte que ces armes n'étoient autres que celles d'Henry même ; car, outre qu'il n'auroit pas été naturel qu'il en eût donné de differentes des ſiennes au mari de ſa fille, qu'il faiſoit heritiere de ſon Royaume & de ſon Duché, il avoit été ſurnommé *Lion de Juſtice*, comme on l'apprend des Amuſemens des Courtiſans de Jean de Sariſbery : & ſelon le genie de ce tems-là, ce devoit être par alluſion à ſes armes.

A s'arrêter au tombeau de Robert Courtecuiſſe frere aîné d'Henry, dans les liens duquel il mourut en 1134. il ſembleroit que ce Duc auroit porté ſemé de roſes, puiſque cette fleur eſt ſemée ſur la robe de ſa figure qui eſt ſur ce tombeau, & que l'uſage a long-tems été de repréſenter les armes des Seigneurs ſur leurs vêtemens. Il avoit été de la premiere Croiſade, & il s'y étoit tellement ſignalé qu'on le voulut élire Roy de Jeruſalem, après la priſe de cette Ville ; de ſorte que ce ne fut qu'à ſon refus que la Couronne en fut déferée à Godefroy de Bouillon : ainſi il lui convenoit bien d'avoir des armes, ſi les Croiſades en ont été l'origine. Mais à moins que ce tombeau n'ait été ſeulement refait pour la baſe, qu'on voit par les écuſſons, dont elle eſt ornée, n'être au plus que de la fin du treiziéme ſiécle ; cette figure eſt de peu d'autorité : car au ſurplus il ne ſeroit pas ſurprenant que deux freres euſſent alors des armes differentes, les armes n'étant devenuës fixes & hereditaires que depuis ce tems-là. On ne remonte donc point plus haut que Henry pour les armes d'Angleterre & de Normandie. Mais on ne laiſſe pas de conjecturer que Guillaume le Conquerant ſon pere & les autres Ducs de Normandie plus anciens portoient auſſi quelques figures ſur leurs boucliers, quoique ce ne fût pas encore comme armes, puiſque l'ancien uſage des Normans étoit d'avoir des boucliers peints, ainſi qu'il eſt remarqué dans la deſcription en vers du ſiége de Paris qu'ils firent en 886. *Saxa premunt parmas quatientia pulſas ... Nihil ſub ſe niſi pilla ſuum videt.*

On a encore dans Stebbing le Sceau de ce Conquerant, mais on n'y voit que le revers de ſon bouclier : & ce Sceau eſt ſeulement remarquable en ce que Guillaume y eſt qualifié Duc des Normans au premier côté, ce qui montre, ce ſemble, qu'il préferoit ce titre à celui de Roy d'Angleterre, qui n'eſt qu'au contre-ſcel ; & c'eſt ce qui eſt conforme à pluſieurs Chartes qui commencent auſſi par ſa dignité Ducale. Dans le premier côté il eſt à cheval avec cette inſcription HOC NORMANNORUM WILLELMUM NOSCE PATRONUM, & dans le ſecond côté il eſt ſur un Trône avec cette autre inſcription : HOC ANGLIS REGEM SIGNO FATEARIS EUMDEM.

Le P. Ménéſtrier & M. le Laboureur veulent que les lions donnez par Henry au Comte Geofroy, fuſſent déja les leopards d'Angleterre, prétendant qu'alors les leopards étoient auſſi appellez lions, & que les regles de l'art Héraldique qui les ont diſtinguez n'étoient pas encore établies. On n'eſt point, on l'avoüe, aſſez profond dans la matiére pour prendre parti ſur ce dernier point, mais il eſt bien certain que ces lions des armes de Géofroy n'étoient encore que des lions de blaſon, & on le prouvé par la figure en émail de ce Prince qui eſt dans l'Egliſe Cathedrale du Mans, où il eut ſa ſépulture en 1151. M. Clairambaud en a une copie trés-bien faite, ſon écuſſon eſt d'azur, où on voit quatre lionceaux rampans d'or lampaſſez de gueules 2. 1. 1. mais une partie de cet écuſſon étant cachée, il y a auſſi deux lionceaux cachez, & ainſi le Comte en portoit ſix poſez 3. 2. 1. car l'autre diſpoſition n'étoit point en uſage. Sans doute qu'Henry II. ſon fils conſerva ces lions ou lionceaux, puiſque les fils de ce Monarque les porterent encore du tems. Jean Sans-Terre n'étant que Seigneur d'Irlande avoit deux lions paſſans dans ſon Sceau où il eſt à cheval avec cette inſcription : *Sigillum Johannis Filii Regis Anglia Domini Hibernia*, & pour contre-ſcel une tête avec ces mots autour : *Secretum Johannis.* Et Richard I. ſon aîné, portoit dans ſon Sceau au commencement de ſon regne deux lions rampans affrontez. On n'en voit qu'un ſur le bouclier qui eſt encore à demi caché, mais pour y ſuppléer Stebbing en a mis deux affrontez dans un autre écuſſon page 59. M. Clairambaud a auſſi un Sceau original de ce Prince qui paroît aſſez ſemblable à celui-ci, mais un peu effacé ; il eſt du moins ſeur qu'il y a à la partie ſuperieure du bouclier un lion rampant, & il eſt vray qu'une perſonne habile prétend appercevoir au-deſſous de ce lion les veſtiges d'un autre lion de la même forme, ce qui auroit un plus grand rapport avec le bouclier de Geofroy ayeul de Richard. Quoiqu'il en ſoit, ce dernier Sceau eſt attaché à un Acte, où ce Roy confirmoit au Comte de S. Paul les biens que le Comte ſon pere poſſédoit en Angleterre ; & comme il eſt daté de Moulins en Bourgogne, au mois de Juillet de la premiere année de ſon regne, c'eſt-à-dire, lorſque Richard alloit avec Philippe Auguſte au ſecours des Chrétiens de la Terre Sainte en 1190. il s'enſuit que ce fut avec un bouclier ainſi armorié que ce vaillant Prince combattit contre les Infidéles. Cependant il le quitta, car c'eſt lui qui prit enfin les trois leopards que tous les autres Rois d'Angleterre ont depuis fait gloire de porter. Et il eſt aſſez probable qu'il fit ce changement par rapport à Philippe Auguſte qui étoit devenu ſon plus mortel ennemi.

Chacun ſait que Richard revenant de la Terre-Sainte fut arrêté par le Duc d'Autriche, comme il paſſoit ſur ſes Terres, puis livré à l'Empereur Henry VI. que Philippe, qui avoit abandonné le Levant bien plûtôt que lui, avoit profité de ſa priſon pour lui faire la guerre en Normandie & ailleurs, qu'il lui prit pluſieurs Villes nonobſtant qu'il lui eût promis par ſerment en quittant la Terre Sainte de garder religieuſement la paix avec lui durant ſon abſence, qu'il n'oublia rien pour tâcher de porter l'Empereur à le lui mettre entre les mains, que peu s'en fallut qu'il ne l'obtînt, & que Richard ne recouvra ſa liberté qu'après avoir conclu un traité fort deſavantageux avec Philippe pour l'empêcher de la traverſer plus longtems. Un Prince du caractére de Richard ne devoit plus après cela reſpirer que vengeance, & la guerre ayant recommencé bientôt entr'eux, il ne ſeroit point étonnant qu'il eût à cette occaſion converti ſes deux lions affrontez qui ſembloient ſe jouer, en trois leopards qui faiſoient face à leurs ennemis en leur préſentant la tête, & qu'il eût auſſi dans cette vûë changé le champ d'azur de ſon Ecu en un champ de gueules, qui eſt une couleur ſanguinaire ; car rien ne pouvoit mieux faire connoître quelle étoit la diſpoſition de ce Monarque contre Philippe. C'étoit par alluſion à ſes premieres armes qu'il avoit été ſurnommé *Cœur de Lion*, & ce fut à cauſe des dernieres qu'on l'appella *Fier Leonard* dans l'Epitaphe qu'on lui conſacra à Fontevrault où il fut inhumé auprés de ſon pere.

Ad Chalus cecidit Rex, Regni cardo, Richardus ; Hic ferus, *hic humilis, hic agnus, hic* leopardus.

S'il falloit ajouter foy à un Sceau qui eſt dans l'Hiſtoire de S. Ouen pag. 433. pour un Acte de l'an 1197. où il n'y a que deux leopards, Richard auroit auſſi varié ſur le nombre de ces animaux ; mais ce Sceau eſt trop ſuſpect pour pouvoir ſervir de preuve, & il ſemble avoir été fait par quelqu'un qui ſe ſera reglé ſur les armes de Normandie. L'écuſſon n'eſt point à l'antique, les deux leopards y ſont à contre-ſens, Richard y a la Couronne en tete du côté qu'il eſt à cheval, au lieu que dans les Sceaux du Recuëil de Stebbing il a de ce côté-là un caſque, comme il convient, étant à cheval & l'épée à la main prêt à combattre : au contre-ſcel il n'a point la tête entre le ſoleil & le croiſſant de la lune, la boule qu'il y tient à la main, ſymbole du monde, n'eſt point ſurmontée d'un long fleuron, l'exergue eſt ſans une tige de fleurs, & enfin les inſcriptions n'en ſont point regulieres ; toutes choſes qui ſe trouvent dans les Sceaux de Stebbing. Dans ceux-là au premier côté où Richard eſt ſur le Trône, ſont ces mots : *Ricardus Dei gratia Rex Anglor.* & de l'autre côte où il eſt à cheval, ſont ceux-ci : *Ricardus Dux Normannorum & Aquitanorum, & Comes Andegavorum*, ce qui acheve d'exprimer les qualitez du Prince ; mais dans le Sceau de S. Ouen, on lit au côté du Cavalier : *Ric. Dei grat. Rex Angl. Dux Norm. & Comes Andegav.* & au côté du Roy : *Ricardus Rex Angl. Dux Norm. Aquit. & Com. And.* ce qui fait une répétition inutile & mal aſſortie, outre que le *Dei gratia* devoit être mis du côté du Roy, comme dans les Sceaux de Stebbing, & non pas du côté du Cavalier. Mathieu Paris rapporte que Fréderic II. fit préſent en 1235. de trois leopards vivans à Henry III. Roy d'Angleterre pour honorer les armes de ce Prince. *Miſit ergo Imperator Regi Anglorum tres leopardos in ſignum regalis Clypei in quo tres leopardi tranſeuntes figurantur.* On voit auſſi trois leopards dans les Sceaux du Roy Jean pere de ce Henry ; & ainſi pour croire que Richard aura mis dans les ſiens tantôt deux, & tantôt trois, il faudra avoir un meilleur garant que le Sceau dont il s'agit.

Au reſte on ne refutera point ici le vieux armorial cité dans le blazon Royal du P. Labbe, où il eſt dit que les anciennes armes de Normandie étoient d'argent à trois hures de ſanglier, parce que c'eſt une fiction qui n'a pas le moindre fondement. Mais ce qu'il ſeroit bon de chercher, c'eſt ſi le leopard de Guienne vient, de même que les deux leopards de Normandie, de ceux d'Angleterre, ce qui paroît bien vrai-ſemblable, ou ſi les ancêtres de la Reine Eleonor, qui porta la Guienne à Henry II. Duc de Normandie & depuis Roy d'Angleterre, l'avoient déja dans leurs armes, comme on le croit communément, & que M. le Laboureur l'aſſure dans un Mémoire qu'a M. Clairambaud : il y ſuppoſe auſſi, ſelon l'opinion commune, que les Rois d'Angleterre n'avoient auparavant que deux leopards, & que ce fut le leopard de Guienne qui leur donna lieu d'en porter trois, & c'eſt ſur quoi on n'eſt point en état de dire ſon avis faute d'avoir pu trouver des Sceaux de ces anciens Ducs de Guienne. A la vérité on a vû dans le Cabinet de M. Baudelot, qui appartient aujourd'hui à l'Académie des Inſcriptions, des poids de la Ville de Bordeaux marquez d'un leopard, mais ils ne paroiſſent être que de quatre à cinq cens ans, & ainſi bien poſtérieurs à la domination Angloiſe ; ils montrent ſeulement que cette Ville avoit alors les mêmes armes que celle de Roüen, & elle y conſerve encore ce leopard, qu'elle a accompagné d'un Château, ſymbole ordinaire des Villes, d'une barque à cauſe de ſon Port, & d'un chef de France en conſidération de ſes nouveaux Souverains.

Ajoûtez à la colonne 840 *parmi les familles Normandes, celles* de Rocherolles, de la Heuze & de Neuville, *qui ont été omiſes.*

NORMANVILLE, *Normanvilla, Norman-ville*, dans la Normandie, Diocéſe, Parlement & Intendance de Roüen, Election de Caudebec, a 697 habitans Le Seigneur en prend le nom.

NORMANVILLE, dans la Normandie, Diocéſe d'Evreux, Parlement & Intendance de Roüen, Election d'Evreux, a 212 habitans. M. du Roſſet eſt Seigneur de cette Paroiſſe, qui a titre de Baronie, Château & Haute-Juſtice.

NORMEY, dans la Champagne, Diocéſe de Châlons, Parlement de Paris, Intendance & Election de Châlons, a 255 habitans.

NORMIERE, dans la Bourgogne, Diocéſe d'Autun, Parlement & Intendance de Dijon, Bailliage, Grenier à ſel & Recette de Semur, a 109 habitans. Ce lieu eſt ſitué en plaine ; c'eſt une Paroiſſe ; la riviere d'Armanſon n'en eſt pas éloignée : elle y a un pont. Le Commandeur Pontaubert eſt Collateur de la Cure, & ce lieu appartient à l'Ordre de Malthe.

NOROLLE, dans la Normandie, Diocéſe de Liſieux, Parlement de Roüen, Intendance d'Alençon, Election de Liſieux, a 343 habitans.

NORON, dans la Normandie, Diocéſe de Séez, Parlement de Roüen, Intendance d'Alençon, Election de Falaiſe, a 325 habitans.

NOROY-l'Archevêque, dans la Franche-Comté, Diocéſe, Parlement & Intendance de Beſançon, Recette de Veſoul, a 460 habitans.

NORRY-lès-Juſſey, dans la Franche-Comté, Diocéſe, Parlement & Intendance de Beſançon, Bailliage & Recette de Veſoul, a 256 habitans.

NORPECH, dans l'Agenois, Diocéſe d'Agen, Parlement & Intendance de Bordeaux, Election d'Agen, a 189 habitans.

NORRE', dans la Normandie, Diocéſe de Séez, Parlement de Paris, Intendance d'Alençon, Election d'Argentan, a 316 habitans.

NORROIS, dans la Champagne, Diocéſe de Châlons, Parlement de Paris, Intendance de Châlons, Election de Vitry-le-François, a 115 habitans.

NORY, dans la Bretagne, Diocéſe de Nantes, Parlement de Rennes, Intendance & Recette de Nantes, a 516 habitans. Ce lieu a un bon pont ſur la riviere d'Erdre. Il y a des mines de charbon auſſi bon que celui d'Angleterre.

NORT-d'Aurgue, dans l'Artois, Diocéſe de S. Omer, Parlement de Paris, Intendance d'Arras, Bailliage & Recette de S. Omer, a 165 habitans.

NORT-Haufen, dans la baſſe Alſace, Diocéſe de Straſbourg, Conſeil Souverain & Intendance d'Alſace, Bailliage de Benfeld, a 310 habitans.

NORT-Hecourt, dans l'Artois, Diocéſe de S. Omer, Parlement de Paris, Intendance d'Arras, Bailliage & Recette de S. Omer, a 239 habitans.

NORT-Querque, dans l'Artois Diocéſe de S. Omer, Parlement de Paris, Intendance d'Arras, Bailliage & Recette de S. Omer, a 325 habitans.

NORVILLE, dans la Normandie, Diocéſe, Parlement & Intendance de Roüen, Election de Caudebec, a 634 habitans. M. Henault en eſt Seigneur.

la NORVILLE, dans l'Iſle de France, Diocéſe,

cèſe, Parlement, Intendance & Election de Paris, à 330 habitans.

NOS

NOSEROY, dans la Franche-Comté, Diocèſe, Parlement & Intendance de Beſançon, Bailliage & Recette de Salins, à 110 habitans.

NOSSONCOURT, *Noſſuncuria*, dans le pays Meſſin, Diocèſe de Toul, Parlement & Intendance de Metz, à 36 habitans. C'eſt une Paroiſſe de Lorraine, qui comprend les Villages ou Hameaux de Menarmont, ſainte Barbe, Menil, Anglemont, Baſin, Villers, Rotomoncat & la Souche; ſon Egliſe Paroiſſiale eſt dédiée à S. Martin. L'Abbé de Senones eſt Collateur de la Cure, pour laquelle il y a concours; l'Evêque de Metz eſt Seigneur de cette Paroiſſe.

NOSTIN, dans la baſſe Navarre, Diocèſe de Leſcar, Parlement de Pau, Intendance d'Auch, Sénéchauſſée & Recette de Pau, à 416 habitans.

NOT

NOTRE-DAME, Bourg, dans l'Agenois, Diocèſe d'Agen, Parlement & Intendance de Bordeaux, Election d'Agen, à 1016 habitans.

N. DAME, dans l'Agenois, Diocèſe d'Agen, Parlement & Intendance de Bordeaux, Election d'Agen, à 223 habitans.

N. DAME, dans le Perigord, Diocèſe de Sarlat, Parlement de Bordeaux, Intendance d'Auch, Election de Sarlat, à 392 habitans.

N. DAME, dans le Baſadois, Diocèſe de Baſas, Parlement & Intendance de Bordeaux, Election de Condom, à 392 habitans.

N. DAME d'Ales, dans l'Agenois, Diocèſe d'Agen, Parlement & Intendance de Bordeaux, Election d'Agen, à 216 habitans.

N. DAME d'Alençon, dans l'Anjou, Diocèſe d'Angers, Parlement de Paris, Intendance de Tours, Election d'Angers, à 361 habitans. Ce n'eſt qu'un Hameau.

N. DAME des Allends ou Alleuds, Abbaye de l'Ordre de S. Benoît, dans le Poitou. Son revenu eſt de trois mille livres.

N. DAME d'Ambrouel, Abbaye de l'Ordre de S. Benoît, dans le Diocèſe d'Angoulême. Elle a été bâtie à cinq lieues de cette Ville par les Seigneurs de Montmoreau. Son revenu total eſt de trois mille cinq cens livres.

N. DAME d'Aliermont, dans la Normandie, Diocèſe, Parlement & Intendance de Roüen, Election d'Arques, à 504 habitans. C'eſt à M. l'Archevêque de Roüen.

N. DAME d'Aprez, dans la Normandie, Diocèſe d'Evreux, Parlement de Paris, Intendance d'Alençon, Election de Verneuil, à 705 habitans.

N. DAME d'Aunay, dans la Normandie, Diocèſe & Parlement de Roüen, Intendance d'Alençon, Election de Bernay, à 72 habitans.

N. DAME d'Aux, dans le Poitou, Diocèſe de Poitiers, Parlement de Paris, Intendance de Tours, Election de Richelieu, à 776 habitans.

N. DAME de Beaugency, Abbaye de l'Ordre de S. Auguſtin, Diocèſe d'Orleans, fondée par les anciens Seigneurs du lieu en l'an 1126. Son revenu eſt de ſix mille livres. Les Religieux y ont fait conſtruire un magnifique bâtiment.

N. DAME du Bec, dans la Normandie, Diocèſe, Parlement & Intendance de Roüen, Election de Montivilliers, à 312 habitans. Le Seigneur en prend le nom.

N. DAME de Beaupreau, Bourg, dans l'Anjou, Diocèſe d'Angers, Parlement de Paris, Intendance de Tours, Election d'Angers, à 586 habitans.

N. DAME de Belmard, Hameau, dans l'Anjou, Diocèſe d'Angers, Parlement de Paris, Intendance de Tours, Election d'Angers, à 280 habitans.

N. DAME de Beon, Bourg, dans la Normandie, Diocèſe de Bayeux, Parlement de Roüen, Intendance de Caën, Election de Vire, à 769 habitans.

N. DAME de Bois-Vayer, Prieuré en Touraine, proche Tours, de l'Ordre de Grammont, fondé par Henry II. Roy d'Angleterre. Le revenu du Prieur eſt de trois mille livres; celui des Religieux eſt de mille cinq cens livres.

N. DAME aux Bois, autrement dit l'Abbaye aux Bois, ou la franche Abbaye de Nôtre-Dame aux Bois, *Beata Maria in Boſcis*, ou *in Boſco*, *liber Abbatiæ Noſtræ Dominæ in Boſcis*, Abbaye de Filles, Ordre de Cîteaux, & fille de Clairvaux. Elle a été transférée du Diocèſe de Noyon en Picardie, où elle étoit, en la Ville de Paris, Fauxbourg S. Germain.

N. DAME du Bourg, près Pornic, *Abbatia Beatæ Mariæ de Burgo prope Pornicum*, Abbaye d'Hommes, Ordre de S. Auguſtin, dans la Bretagne, Diocèſe & près de la Ville de Nantes.

N. DAME du Bois, Bourg, dans la Normandie, Diocèſe de Lifieux, Parlement de Roüen, Intendance d'Alençon, Election de Lifieux, à 1004 habitans.

N. DAME de Bernat, dans l'Agenois, Diocèſe d'Agen, Parlement & Intendance de Bordeaux, Election d'Agen, à 193 habitans.

N. DAME de Boiſſet, dans le Beaujollois, Diocèſe de Lion, Parlement de Paris, Intendance de Lion, Election de Villefranche, à 284 habitans.

N. DAME de Bras, dans l'Agenois, Diocèſe d'Agen, Parlement & Intendance de Bordeaux, Election d'Agen, à 434 habitans.

N. DAME de Cahel, dans la Bretagne, Diocèſe de Leon, Parlement de Rennes, Intendance de Nantes, Recette de Leon, à 416 habitans.

N. DAME de Cambes, dans l'Agenois, Diocèſe d'Agen, Parlement & Intendance de Bordeaux, Election d'Agen, à 378 habitans.

N. DAME de Caſtalis, dans l'Agenois, Diocèſe d'Agen, Parlement & Intendance de Bordeaux, Election d'Agen, à 779 habitans.

N. DAME de Cantimpré, Abbaye. *Voyez* Cantinpré.

N. DAME de la Capelle, Abbaye de Prémontré. *Voyez* Capelle.

N. DAME de Carbonblanc, Abbaye. *Voyez* Bonlieu.

N. DAME de Chage, Abbaye. *Voyez* Chage.

N. DAME des Champs, dans la Normandie, Diocèſe, Parlement, Intendance & Election de Roüen, à 144 habitans. M. Puchot des Alleur en eſt Seigneur.

N. DAME des Champs, dans la Normandie, Diocèſe d'Avranches, Parlement de Roüen, Intendance de Caën, Election d'Avranches, à 3600 habitans.

N. DAME des Champs, Bourg, dans le Maine, Diocèſe du Mans, Parlement de Paris, Intendance de Tours, Election du Mans, à 256 habitans.

N. DAME de la Chapelle aux Planches,

Abbaye. *Voyez* Chapelle aux Planches.

N. DAME de Cezanne, Abbaye de Filles, dans le Diocèſe de Troyes, de l'Ordre de S. Benoît, vaut ſix mille livres. Il y a vingt-huit Religieuſes.

N. DAME du Chaſtelier, dans la Normandie, Diocèſe de Séez, Parlement de Roüen, Intendance d'Alençon, Election d'Argentan, a 225 habitans.

N. DAME des Chaſteliers. *Voyez* les Chaſteliers.

N. DAME de Chaſſé, Bourg, dans le Maine, Diocèſe du Mans, Parlement de Paris, Intendance de Tours, Election du Mans, a 530 habitans.

N. DAME de Celles ou de Selles, Abbaye d'Auguſtins, près de S. Maixant. *Voyez* Celles.

N. DAME de Château-Landon. *Voyez* Château-Landon.

N. DAME de Cliſſon, dans la Bretagne, Diocèſe de Nantes, Parlement de Rennes, Intendance & Recette de Nantes, a 416 habitans.

N. DAME de Conſolation, Abbaye. *Voyez* Chancelade.

N. DAME de Courſon, dans la Normandie, Diocèſe de Liſieux, Parlement de Roüen, Intendance d'Alençon, Election de Liſieux, a 775 habitans.

N. DAME de la Court, dans l'Agenois, Diocèſe d'Agen, Parlement & Intendance de Bordeaux, Election d'Agen, a 855 habitans.

N. DAME de Creſnay, dans la Normandie, Diocèſe d'Avranches, Parlement de Roüen, Intendance de Caën, Election d'Avranches, a 477 habitans.

N. DAME de Doé, dans la Touraine, Diocèſe de Tours, Parlement de Paris, Intendance & Election de Tours, a 361 habitans.

N. DAME de Dol, dans la Bretagne, Diocèſe de Dol, Parlement de Rennes, Intendance de Nantes, Recette de Dol, a 468 habitans.

N. DAME de Domini-Peche, dans l'Agenois, Diocèſe d'Agen, Parlement & Intendance de Bordeaux, Election d'Agen, a 119 habitans. Il y a Juriſdiction.

N. DAME de Duretal, Ville, Comté, Château, dans l'Anjou, Diocèſe d'Angers, Parlement de Paris, Intendance de Tours, Election de la Fléche, a 690 habitans.

N. DAME d'Envermeu, dans la Normandie, Diocèſe, Parlement, Intendance & Election de Roüen, a 180 habitans. M. de Manneville en eſt Seigneur.

N. DAME d'Erival, Bourg, dans le Maine, Diocèſe du Mans, Parlement de Paris, Intendance de Tours, Election du Mans, a 500 habitans.

N. DAME d'Eſpagnac. *Voyez* Eſpagnac.

N. DAME d'Eſpan ou Eſperan, *Abbatia Beatæ Mariæ de Sperano*, ou *Eſperano*, Abbaye d'Hommes, Ordre de S. Auguſtin, Diocèſe de Perpignan.

N. DAME d'Eſpine, dans la Normandie, Diocèſe de Liſieux, Parlement de Roüen, Intendance d'Alençon, Election de Bernay, a 338 habitans.

N. DAME d'Eſtrée ou Eſtrée, *Strata*, Bourg & Baronie, dans le Berry, Diocèſe de Bourges, Parlement de Paris, Intendance & Election de Bourges, a près de 900 habitans. Ce Bourg eſt ſitué ſur la riviere d'Indre, à trois lieuës de Châtillon. Il y a un Monaſtére d'Hommes, Ordre de S. Benoît, qui a cinq à ſix mille livres de revenu. M. de la Sayette en eſt Abbé, & en cette qualité Seigneur Haut-Juſticier.

N. DAME de Franqueville, dans la Normandie, Diocèſe, Parlement, Intendance & Election de Roüen, a 379 habitans.

N. DAME de Freſne, dans la Normandie, Diocèſe de Séez, Parlement de Roüen, Intendance d'Alençon, Election d'Argentan, a 336 habitans.

N. DAME de Freſnay, Ville, dans le Maine, Diocèſe du Mans, Parlement de Paris, Intendance de Tours, a 1099 habitans. Cette petite Ville eſt Siége d'un Grenier à ſel, & il y a haute Ville. *Voyez* Frenay.

N. DAME de Fuſſac, dans l'Agenois, Diocèſe d'Agen, Parlement & Intendance de Bordeaux, Election d'Agen, a 162 habitans.

N. DAME de Gabirac-Aillas, dans l'Agenois, Diocèſe d'Agen, Parlement & Intendance de Bordeaux, Election d'Agen, a 554 habitans.

N. DAME de la Garenne, dans la Normandie, Diocèſe, Parlement & Intendance de Roüen, Election d'Andely, a 42 habitans. Les Chartreux en ſont Seigneurs.

N. DAME de la Garrigue, dans l'Agenois, Diocèſe d'Agen, Parlement & Intendance de Bordeaux, Election d'Agen, a 216 habitans.

N. DAME de Gontaud, Bourg, dans l'Agenois, Diocèſe d'Agen, Parlement & Intendance de Bordeaux, Election d'Agen, a 946 [illegible]. Il y a une Juriſdiction.

N. DAME de Gourdon, Abbaye. *Voyez* la Nouvelle Abbaye de Gourdon.

N. DAME de Gourt, dans l'Agenois, Diocèſe d'Agen, Parlement & Intendance de Bordeaux, Election d'Agen, a 1256 habitans.

N. DAME de Gravenchon, dans la Normandie, Diocèſe, Parlement & Intendance de Roüen, Election de Caudebec, a 732 habitans. Ce lieu appartient à Madame d'Harcourt.

N. DAME des Grés, dans le Maine, Diocèſe du Mans, Parlement de Paris, Intendance de Tours, Election de Château du Loir, a 795 habitans.

N. DAME de Guengamp, dans la Bretagne, Diocèſe de Tréguier, Parlement de Rennes, Intendance de Nantes, Recette de Tréguier, a 468 habitans.

N. DAME près Hall, Abbaye dans le Haynaut. *Voyez* Refuge.

N. DAME du Hamel, dans la Normandie, Diocèſe de Liſieux, Parlement de Roüen, Intendance d'Alençon, Election de Bernay, a 600 habitans.

N. DAME de Hauſſe, dans l'Agenois, Diocèſe d'Agen, Parlement & Intendance de Bordeaux, Election d'Agen, a 112 habitans.

N. DAME de Haute-Faye, dans l'Agenois, Diocèſe d'Agen, Parlement & Intendance de Bordeaux, a 538 habitans.

N. DAME de la Haye, dans la Bretagne, Diocèſe de Nantes, Parlement de Rennes, Intendance & Recette de Nantes, a 181 habitans.

N. DAME des Hermites. *Voyez* Hermites.

N. DAME de l'Iſle, dans la Saintonge, Diocèſe de la Rochelle, Parlement de Bordeaux, Intendance de la Rochelle, Election de Marennes, a 360 habitans.

N. DAME de l'Iſle-Bonne, dans la Normandie, Diocèſe, Parlement & Intendance de Roüen, Election de Caudebec, a 500 habitans. Cette Terre appartient à Madame d'Harcourt.

N. DAME en l'Iſle de Ré, Abbaye, la même que les petits Châteliers, *Beatæ Mariæ de Reco Abbatia*, Abbaye d'Hommes, Ordre de S. Benoît, fille de Pontigny. Elle a été fondée dans le Saintonge, Diocèſe de Saintes, en l'Iſle de Ré, vis-à-vis la Rochelle, au mois de May 1156. Elle a été unie à la Maiſon de l'Oratoire de la ruë S. Honoré de Paris. Elle vaut par an à l'Abbé ſept mille livres.

N. DAME de Laiſe, dans la Normandie, Diocèſe de Bayeux, Parlement de Roüen, Intendance & Election de Caën, a 181 habitans.

N. DAME de Lamballe, dans la Bretagne, Diocèſe de S. Brieux, Parlement de Rennes, Intendance de Nantes, Recette de S. Brieux, a 410 habitans.

N. DAME de Landrecy, Abbaye de Filles, dans la Champagne, du Diocèſe de Châlons & de l'Ordre de S. Benoît, fondée par Simon de Broyes Seigneur de Baye en 1131. Elle a trente-trois Religieuſes qui joüiſſent de ſept mille livres de revenu.

N. DAME de Laval, dans le bas Languedoc, Diocèſe d'Uzés, Parlement de Toulouſe, Intendance de Montpellier, Recette d'Uzés, a 761 habitans.

N. DAME de Laurie, dans l'Auvergne, Diocèſe de S. Flour, Parlement de Paris, Intendance de Riom, Election de Brioude, a 723 habitans.

N. DAME de Leſbats, dans l'Agenois, Diocèſe d'Agen, Parlement & Intendance de Bordeaux, Election d'Agen, a 95 habitans.

N. DAME de Lezignan petit, dans l'Agenois, Diocèſe d'Agen, Parlement & Intendance de Bordeaux, Election d'Agen, a 464 habitans.

N. DAME de l'Epine, dans la Champagne, Diocèſe de Châlons, Parlement de Paris, Intendance & Election de Châlons, a 416 habitans. Cette Paroiſſe n'eſt qu'à deux lieuës de Châlons: ce n'étoit en 1400. qu'un Hameau avec une Chapelle dépendante de la Paroiſſe de Melay, & faiſant partie du Village de Courtiſou; on l'appelloit le territoire de ſainte Marie, & n'étoit compoſé que d'une Ferme & d'une Maiſon Seigneuriale, qui appartenoit aux Religieux de S. Jean de Laon. Son Egliſe qui eſt fort belle fut bâtie à l'occaſion d'un miracle qui arriva près cette Chapelle, où l'on vit vers la Fête de l'Annonciation de ladite année, renouveller le miracle du Buiſſon ardent, ce qui dura un jour & une nuit: l'on trouva enſuite dans le Buiſſon une petite Image de la Vierge, tenant ſon cher Fils entre ſes bras; & le Buiſſon reſta auſſi verd qu'auparavant. Ce prodige y fit accourir un grand concours de peuples, qui laiſſerent de quoi bâtir l'Egliſe; les habitans de Melay s'y établirent & ce lieu devint conſidérable. Louis XI. y vint en pélerinage en 1472. & fit préſent à l'Egliſe de douze mille écus d'or. Les Seigneurs qui acheterent en 1550 ce lieu, la défendirent contre les Calviniſtes dans le tems des guerres de la Religion: en memoire de cette défenſe le Curé eſt obligé de faire préſent de deux épées benites au Seigneur du lieu, qui les diſtribue aux Jeunes gens du Village, qui ont gagné le prix à la courſe. Cette Egliſe eſt un des plus grands pélerinages de la France.

N. DAME de l'Iſle, dans la Normandie, Diocèſe, Parlement & Intendance de Roüen, Election d'Andely, a 610 habitans. M. de Bonville en eſt Seigneur.

N. DAME de Livet, dans la Normandie; Diocèſe de Liſieux, Parlement de Roüen, Intendance d'Alençon, Election de Bayeux, a 35 habitans.

N. DAME de Livoye, dans la Normandie, Diocèſe d'Avranches, Parlement de Roüen, Intendance de Caën, Election d'Avranches, a 307 habitans.

N. DAME de Londres, dans le bas Languedoc, Diocèſe de Montpellier, Parlement de Toulouſe, Intendance & Recette de Montpellier, a 166 habitans.

N. DAME de Luſignan, dans le Poitou, Diocèſe de Poitiers, Parlement de Paris, Intendance & Election de Poitiers, a 218 habitans.

N. DAME du Marillais, dans l'Anjou, Diocèſe d'Angers, Parlement de Paris, Intendance de Tours, Election d'Angers, a 570 habitans.

N. DAME du Menez, dans la Bretagne, Diocèſe de Vannes, Parlement de Rennes, Intendance de Nantes, Recette de Vannes, a 468 habitans.

N. DAME de Mercadieu, dans l'Agenois, Diocèſe d'Agen, Parlement & Intendance de Bordeaux, Election d'Agen, a 91 habitans.

N. DAME de Maizerac, dans l'Agenois, Diocèſe d'Agen, Parlement & Intendance de Bordeaux, Election d'Agen, a 117 habitans.

N. DAME de Mezages, dans le Dauphiné, Diocèſe, Parlement, Intendance & Election de Grenoble, a 216 habitans.

N. DAME de Mont-Saint-Benoît, Abbaye. *Voyez* Mont-Benoît.

N. DAME de Mont, Bourg, dans le Poitou, Diocèſe de Luçon, Parlement de Paris, Intendance de Poitiers, Election des Sables d'Olonnes, a 1406 habitans.

N. DAME de Moncour, dans la Bretagne, Diocèſe de S. Brieux, Parlement de Rennes, Intendance de Nantes, Recette de S. Brieux, a 286 habitans.

N. DAME des trois Moutiers, Bourg, dans la Touraine, Diocèſe de Poitiers, Parlement de Paris, Intendance de Tours, Election de Loudun, a 166 habitans.

N. DAME de Montmorel. *Voyez* Montmorel Abbaye.

N. DAME de Monts & Aigre, Bourg, dans l'Angoumois, Diocèſe de Saintes, Parlement de Paris, Intendance de la Rochelle, Election de Cognac, a 1490 habitans.

N. DAME de Nancras, dans la Saintonge, Diocèſe de Saintes, Parlement de Bordeaux, Intendance de la Rochelle, Election de Saintes, a 310 habitans.

N. DAME de Nantes, dans la Bretagne, Diocèſe de Nantes, Parlement de Rennes, Intendance & Recette de Nantes, a 216 habitans.

N. DAME du Nid d'Oiſeau, Abbaye. *Voyez* Nid d'Oiſeau.

N. DAME de la Nouë. *Voyez* la Nouë.

N. DAME d'Olonne, Ville, dans le Poitou, Diocèſe de Luçon, Parlement de Paris, Intendance de Poitiers, Election des Sables d'Olonnes, a 1986 habitans.

N. DAME d'Olone, dans la Normandie, Diocèſe de Coûtances. C'eſt une Paroiſſe ſituée le long de la mer ſur la côte. Elle dépend de M. du Breuil d'Avenis qui en eſt Seigneur, & qui a une Chapelle dans ſa baſſe-Cour. Il y a pluſieurs petits bois de haute futaye. Les deux Egliſes de S. Pierre d'Olone, & de N. Dame ſont dans le même Cimetiere.

N. DAME d'Orbec, Ville, & Vicomté, dans la Normandie, Diocèſe de Liſieux, Parlement de Roüen, Intendance d'Alençon, Election de Liſieux, a 1010 habitans.

N. DAME du Parc, dans la Normandie, Diocèſe, Parlement & Intendance de Roüen, Election d'Arques, a 189 habitans. Les Religieux de S. Ouen de Roüen en ſont Seigneurs.

N. DAME de Parede, ou Parde, Abbaye. *Voyez* Pimbes.

N. DAME de Pey d'Arreyne, dans la Guienne, Diocèſe, Parlement, Intendance & Election de Bordeaux, a 1175 habitans.

N. DAME des Pierres, *Beata Maria de Petris*, Abbaye d'Hommes, Ordre de Cîteaux, Fille d'Aubepierre, ſous Clairvaux. Elle eſt ſituée dans le Diocèſe de Bourges, en la Paroiſſe de S. Paul de Sidiables, & dans l'Archidiaconné de la Chaſtre, dans une vallée épouvantable. Elle a été fondée l'an 1149. des bienfaits particuliérement de Raoul & d'Ebon Prince de Déols. Elle a reçû auſſi beaucoup de biens d'Adelard de Château-Meſſin (*de Caſtro Metiano*) & de Marie Agnès premiere Prieure du Monaſtère d'Ourſan, (*Urſanienſis Partbenonis*) Fille & Ordre de Fontevrault, & des Seigneurs de Culent. On y compte quarante-trois Abbez juſqu'en 1711.

N. DAME du Pé, Bourg, dans l'Anjou, Diocèſe d'Angers, Parlement de Paris, Intendance de Tours, Election de la Fléche, a 449 habitans.

N. DAME des treize Pierres, Pélerinage très-fréquenté, proche de Ville-Franche, dans l'Intendance de Montauban. Ce ſont des Prêtres ſéculiers qui deſſervent cette Egliſe.

N. DAME de Pouligny, dans le Berry, Diocèſe de Bourges, Parlement de Paris, Intendance de Bourges, Election de la Châtre, a 538 habitans.

N. DAME du Pré, *Beata Maria de Prato Abbatia*, Abbaye de Filles, Ordre de S. Benoît, ſituée dans le Fauxbourg de S. Dizier à Liſieux. Elle vaut par an huit mille livres de rente.

N. DAME du Port, Ville, dans l'Agénois, Diocèſe d'Agen, Parlement de Bordeaux, Intendance & Election d'Agen, a 976 habitans.

N. DAME de Preaux, dans la Normandie, Diocèſe, Parlement, Intendance & Election de Pontaudemer, a 270 habitans. Ce lieu appartient à l'Abbaye du même nom.

N. DAME des Prez, Abbaye de Filles, Ordre de Cîteaux, mais ſeulement depuis l'an 1235. que ces Religieuſes s'étant établies en cet endroit de la Champagne, Diocèſe & proche de Troyes, furent obligées d'embraſſer cet Ordre, quoiqu'il y eût alors vingt-cinq Religieuſes. Cette Maiſon n'a que deux mille livres de rente.

N. DAME des Prez, dans la Normandie, Diocèſe de Liſieux, Parlement de Roüen, Intendance d'Alençon, Election de Liſieux, a 289 habitans.

N. DAME des Prez, dans le Condomois, Diocèſe de Condom, Parlement & Intendance de Bordeaux, Election de Condom, a 294 habitans.

N. DAME de Provins, Abbaye de Filles, de l'Ordre de Cîteaux, fondée en 1225. Son revenu eſt de quatre mille livres.

N. DAME de Redon, dans la Bretagne, Diocèſe de Vannes, Parlement de Rennes, Intendance de Nantes, Recette de Vannes, a 416 habitans.

N. DAME de Rié, Bourg, dans le Poitou, Diocèſe de Luçon, Parlement de Paris, Intendance de Poitiers, Election des Sables d'Olonnes, a 856 habitans.

N. DAME de Rille, dans la Bretagne, Diocèſe & Parlement de Rennes, Intendance de Nantes, Recette de Rennes, a 516 habitans.

N. DAME des Roches. *Voyez* Roches.

N. DAME la Royale. *Voyez* Maubuiſſon.

N. DAME de Roquefaire, dans l'Agenois, Diocèſe d'Agen, Parlement & Intendance de Bordeaux, Election d'Agen, a 334. habitans.

N. DAME & S. Martin de Mortemer, dans la Normandie, Diocèſe, Parlement & Intendance de Roüen, Election de Neufchâtel, a 267 habitans.

N. DAME de S. Dizier, Abbaye de Filles, de l'Ordre de Cîteaux, dans la Champagne, Diocèſe de Châlons, fondée par les Comtes de Champagne. Cette Abbaye eſt compoſée de quinze Religieuſes qui jouiſſent de quinze mille livres de rente.

N. DAME de Saintes. *Voyez* Mortagnier.

N. DAME de Saint Marti de Graçay, dans le Bleſois, Diocèſe de Blois, Parlement de Paris, Intendance d'Orleans, Election de Romorantin, a 531 habitans.

N. DAME de S. Martin de Vitré, dans la Bretagne, Diocèſe & Parlement de Rennes, Intendance de Nantes, Recette de Rennes, a 516 habitans.

N. DAME de S. Savin, dans le Berry, Diocèſe de Bourges, Parlement de Paris, Intendance de Bourges, Election d'Iſſoudun, a 820 habitans.

N. DAME de Roquemadoure, Pelerinage très-célébre, dans l'Election de Figeac, Intendance de Montauban. On le croit le plus ancien de la Chrétienté. On en attribuë l'établiſſement au ſiécle des Apôtres & à la perſonne de S. Amadour, que l'on croit vulgairement avoir été le Zachée de l'Evangile. Le Domaine de Toulouſe y paye tous les ans vingt livres de rente pour une fondation des Comtes de Toulouſe du XIII. ſiécle.

N. DAME & S. Côme du Vert, Bourg, dans le Maine, Diocèſe du Mans, Parlement de Paris, Intendance de Tours, Election du Mans, a 1149 habitans.

N. DAME de Seigne, dans la Saintonge, Diocèſe de Saintes, Parlement de Bordeaux, Intendance de la Rochelle, Election de S. Jean d'Angely, a 144 habitans.

N. DAME de Senilly, Bourg, dans la Normandie, Diocèſe de Coûtances, Parlement de Roüen, Intendance de Caën, Election de Coûtances a 1423 habitans. Ce lieu dépend de l'Abbaye d'Aulnay, Ordre de S. Bernard, Diocèſe de Bayeux.

N. DAME de Sorbiers, dans le Forez, Diocèſe de Lion, Parlement de Paris, Intendance de Lion, Election de S. Etienne, a 700 habitans.

N. DAME du Til, Bourg, dans la Picardie, Diocèſe de Beauvais, Parlement & Intendance de Paris, Election de Beauvais, a 1018 habitans.

N. DAME de Toriguy, dans la Normandie, Diocèſe de Coûtances, Parlemens de Roüen, Intendance de Caën, Election de S. Lo, a 900 habitans.

N. DAME de Torce, Bourg, dans le Maine, Diocèſe du Mans, Parlement de Paris, Intendance de Tours, Election du Mans, a 1119 habitans.

N. DAME de Tourailles, dans l'Agenois, Diocèſe d'Agen, Parlement & Intendance de Bordeaux, Election d'Agen, a 612 habitans.

N. DAME-du-Val-des-Ecoliers, dans la Champagne, Diocèſe de Langres. C'étoit autrefois un

un Prieuré simple, érigé en Abbaye Chef d'Ordre en 1639. unie en même-tems à la Congrégation de Sainte Geneviève. L'Abbé est Régulier. Cette Abbaye jouit de quatre mille livres de revenu.

N. DAME du Val, *Vallis Beatæ Mariæ*, Abbaye d'Hommes, Ordre de Cîteaux, Fille de la Cour-Dieu. Elle est située entre Pontoise, & l'Isle-Adam, à huit lieues de Paris. Elle a été fondée le 17. des Calendes de Decembre 1141. Elle est entierement unie à la Maison des Feüillans de la ruë S. Honoré à Paris, & a six mille livres de revenu.

N. DAME du Val, *Beata Maria de Valle*, Abbaye d'Hommes, Ordre de S. Augustin. Elle est située dans la Normandie, près de Condé-sur-Noireau, Diocèse de Bayeux & lisiere de celui de Séez, à sept lieuës de Caën, sur un ruisseau, à la droite & près la riviere d'Orne. Elle vaut par an à l'Abbé douze cens livres de revenu.

N. DAME du Val, dans la Normandie, Diocèse, Parlement & Intendance de Roüen, Election de Caudebec, a 216 habitans.

N. DAME du Val, dans la Normandie, Diocèse, Parlement & Intendance de Roüen, Election de Pontaudemer, a 270 habitans. Ce lieu appartient à l'Abbaye du Bec.

N. DAME de Varengeville, dans la Normandie, Diocèse, Parlement, Intendance & Election de Roüen, a 154 habitans. M. de Manneville en est Seigneur.

N. DAME du Val de Paradis. *Voyez* Espagnac.

N. DAME du-Val-Sainte Croix ou Valsainte, *Beata Maria Vallis Sanctæ Crucis* ou *Vallis Sanctæ Abbatiæ*, Abbaye d'Hommes, Ordre de Cîteaux, Fille de Sauve ou Sylvecane: elle est située dans la Provence, au Diocèse d'Apt, où elle a été fondée l'an 1188.

N. DAME de Vaudreüil, dans la Normandie, Diocèse d'Evreux, Parlement & Intendance de Roüen, Election de Pont-de-l'Arche, a 638 habitans. M. Portail Premier Président du Parlement de Paris en est Seigneur.

N. DAME de Vertus, *Beatæ Mariæ de Virtute* ou *de Virento Abbatia*, Abbaye d'Hommes, Ordre de Saint Augustin. Elle est située dans la Champagne en la Ville à qui elle donne le nom, au Diocèse, & à six grandes lieuës de Châlons. Elle vaut par an à l'Abbé douze cens livres de revenu.

N. DAME de Vaux, dans le Dauphiné, Diocèse, Parlement, Intendance & Election de Grenoble, a 516 habitans.

N. DAME de Villers, dans la Normandie, Diocèse de Lisieux, Parlement de Roüen, Intendance d'Alençon, Election de Lisieux, a 181 habitans.

N. DAME de Villars, Annexe, dans l'Agenois, Diocèse d'Agen, Parlement & Intendance de Bordeaux, Election d'Agen, a 95 habitans.

N. DAME du Vœu. *Voyez* Valace.

N. DAME de S. Gilles, dans l'Anjou, Diocèse d'Angers, Parlement de Paris, Intendance de Tours, Election d'Angers, a 1177 habitans.

NOTTATTEL, dans la basse Alsace, Diocèse de Strasbourg, Conseil Souverain & Intendance d'Alsace, Terres de la Noblesse, a 115 habitans.

NOTTOUVILLE, dans la Beauce, Diocèse de Blois, Parlement de Paris, Intendance d'Orleans, Election de Châteaudun, a 500 habitans.

NOTZ, dans le Berry, Diocèse de Bourges, Parlement de Paris, Intendance de Bourges, Election de Châteauroux, a 169 habitans.

NOU

la NOUAILLE, Bourg, dans le Limosin, Diocèse de Limoges, Parlement de Paris, Intendance de Moulins, Election de Gueret, a 715 habitans. Le Bourg de la Nouaille est situé dans le Limosin, & une bonne partie des Villages de cette Paroisse est placée dans la Province de la haute Marche, & à deux lieuës de Fillerin. La Cure vaut trois cens quatre-vingt livres de rente; elle dépend du Chapitre de S. Etienne de Limoges. Les terres sont bonnes à bled, seigle & avoine. M. le Marquis de la Feuillade en est Seigneur; c'est un simple Fief.

NOUAILLE' ou Noaillé, *Nobiliacum*, Abbaye d'Hommes, Ordre de S. Benoît & de la Réforme. Elle est située dans le Poitou, au Diocèse, & à trois lieuës de la Ville de Poitiers. Elle a été fondée par Louis le Debonnaire vers l'an 830. Elle ne vaut de rente à l'Abbé que neuf cens livres.

NOUAILLAC, dans le Condomois, Diocèse de Condom, Parlement & Intendance de Bordeaux, Election de Condom, a 218 habitans.

NOUAILLE', dans le Poitou, Diocèse de Poitiers, Parlement de Paris, Intendance & Election de Poitiers, a 770 habitans. Il y a une Abbaye de Bénédictins, qui a été érigée vers l'an 900. par Atton Abbé de S. Hilaire de Poitiers, & depuis Eveque de Saintes, suivant les ordres qu'il avoit reçus de Charlemagne: ce n'étoit auparavant qu'un Prieuré dépendant de l'Abbaye de S. Hilaire de Poitiers. Ses revenus sont considérables.

la NOUAILLE, dans le Perigord, Diocèse de Perigueux, Parlement & Intendance de Bordeaux, Election de Perigueux, a 1135 habitans.

NOUAILLE ou S. Sauveur de Nouaille, Bourg, dans le pays d'Aunis, Diocèse de la Rochelle, Parlement de Paris, Intendance & Election de la Rochelle, a 685 habitans.

la NOUAILLETTE, dans le Perigord, Diocèse de Perigueux, Parlement & Intendance de Bordeaux, Election de Perigueux, a 182 habitans.

NOUAILLOUX, dans le haut Languedoc, Diocèse, Parlement, Intendance & Recette de Toulouse, a 900 habitans.

NOUAN, Bourg, dans l'Orleanois, Diocèse d'Orleans, Parlement de Paris, Intendance & Election d'Orleans, a 913 habitans.

NOUAN, dans l'Orleanois, Diocèse d'Orleans, Parlement de Paris, Intendance d'Orleans, Election de Beaugency, a 654 habitans.

NOUAN, Bourg, dans la Touraine, Diocèse de Tours, Parlement de Paris, Intendance de Tours, Election de Loches, a 876 habitans. C'est une Paroisse à la collation de l'Abbé de Villeloin.

NOUAN en Graçay, dans le Blesois, Diocèse de Blois, Parlement de Paris, Intendance d'Orleans, Election de Romorantin, a 441 habitans.

NOUAN, dans le Berry, Diocèse de Bourges, Parlement de Paris, Intendance & Election de Bourges, a 92 habitans. Jean Duc de Berry donna cette Terre à la sainte Chapelle de Bourges en 1404. C'est une Châtellenie du Duché de Châteauroux.

NOUAN; c'est une Paroisse située en un fond, dans l'Intendance de Moulins, Election de Combrailles. Elle a 207 habitans. Les terres sont d'un fort petit produit à seigle, avoine & bled noir; il y a des bois taillis & de haute futaye, appartenans à M. l'Abbé de Bellefait. M. le Duc d'Orleans en est Seigneur.

le NOUARD, dans la Marche, Diocèse de Limoges, Parlement de Paris, Intendance de Moulins, Election de Gueret, a 115 habitans.

NOUARS, dans la Normandie, Diocèſe de Lifieux, Parlement de Roüen, Intendance d'Alençon, Election de Liſieux, a 163 habitans.

NOUART, dans la Champagne, Diocèſe de Reims, Parlement de Paris, Intendance de Châlons, Election de Sainte-Manehould, a 670 habitans.

NOUATRE, Baronie, dans la Touraine, Diocèſe de Tours, Parlement de Paris, Intendance de Tours, Election de Chinon, a 330 habitans. Cette Baronie fait partie du Duché de Montbaſon. Sa Cure eſt à la collation de l'Abbé de Noyers. Il y a dix-ſept Paroiſſes qui relevent de Nouatre. C'eſt un paſſage de la Riviere de Vienne.

le NOUAUD; c'eſt une petite Paroiſſe à huit lieuës de Gueret en plaine, Intendance de Moulins, il y a 94 habitans. Les terres ſont fertiles à ſeigle, bled noir, avoine & raves; les pacages & les foins ſuffiſans pour la nourriture des beſtiaux qu'on éleve, dont on fait commerce dans les Foires du Bourg de Sauviat qui eſt à demi-lieuë. Il y a beaucoup de châtaigniers & quelques arbres fruitiers. M. le Comte de Dognon en eſt Seigneur.

NOUDORFF, dans la baſſe Alſace, Diocèſe de Straſbourg, Conſeil Souverain & Intendance d'Alſace, Bailliage de Fleckenſtein, a 203 habitans.

la NOUE & le Hameau, dans la Brie, Diocèſe de Troyes, Parlement de Paris, Intendance de Châlons, Election de Sezanne, a 272 habitans.

la NOUE, *Sancta Maria de Noa*, ou *de Mos Abbatia*, Abbaye d'Hommes, Ordre de Cîteaux, fille de Jouy. Elle a été fondée le 1. Janvier 1144. par l'Imperatrice Matilde. Elle eſt ſituée dans la Normandie, au Diocèſe d'Evreux, entre cette Ville & celle de Conches, ſur un ruiſſeau qui va de Conches à Evreux, & à une grande lieuë de cette Ville. Elle vaut par an à l'Abbé huit mille livres.

NOUEAN, Château, dans le pays Meſſin, Diocèſe, Parlement, Intendance & Recette de Metz, a 18 habitans.

NOUEANT, dans le pays Meſſin, Diocèſe, Parlement, Intendance & Recette de Metz, a 931 habitans.

NOUENGUE, Abbaye de Filles, dans le Diocèſe de Vâbres, de l'Ordre de Cîteaux, fondée en 1161. ſous la direction de l'Abbaye de Silvanez.

NOUENS, Bourg, Château, dans le Maine, Diocèſe du Mans, Parlement de Paris, Intendance de Tours, Election du Mans, a 646 habitans.

NOUES, *Caſtrum de Novis*, dans la Provence, Diocèſe d'Avignon, Parlement & Intendance d'Aix, Viguerie & Recette de Taraſcon, a 516 habitans.

NOUGARET, dans le haut Languedoc, Diocèſe, Parlement, Intendance & Recette de Toulouſe, a 150 habitans.

NOUGNA, dans la Franche-Comté, Diocèſe, Parlement & Intendance de Beſançon, Recette de Lons-le-Saunier, a 126 habitans.

NOUGUERES, dans la baſſe Navarre, Diocèſe de Leſcar, Parlement & Intendance de Pau, Sénéchauſsée & Recette d'Orthez, a 516 habitans.

la NOUHAILLE', dans le Limoſin, Diocèſe de Limoges, Parlement de Bordeaux, Intendance & Election de Limoges, a 78 habitans.

NOUHAN, dans la Marche, Diocèſe de Limoges, Parlement de Paris, Intendance de Moulins, Election de Combrailles, a 216 habitans.

NOUI, dans la Touraine, Diocèſe de Tours, Parlement de Paris, Intendance & Election de Tours, a 210 habitans. Ce lieu eſt ſitué auprès de S. Martin-le-Beau. Geofroy Martel, Comte d'Anjou y remporta en 1044 une grande victoire contre Thibaud, Comte de Tours, de Blois & de Chartres, & Henry Eſtienne Comte de Troyes & de Meaux.

NOUILLAN, dans la Gaſcogne, Diocèſe de Tarbes, Parlement de Toulouſe, Intendance d'Auch, Recette du Comté de Bigorre, a 46 habitans.

NOUILLANS, dans la Gaſcogne, Diocèſe de Tarbes, Parlement de Toulouſe, Intendance d'Auch, Recette du Comté de Bigorre, a 108 habitans.

NOVILLAREN, Abbaye. *Voyez* Noveville.

NOUILLARS, dans la Franche-Comté, Diocèſe, Parlement, Intendance, Bailliage & Recette de Beſançon, a 49 habitans. Cette Terre appartient à M. d'Uxelles Jouffroy.

NOUILLY, dans le pays Meſſin, Diocèſe, Parlement, Intendance & Recette de Metz, a 119 habitans.

NOVIODUNUM, in Biturigibus, Ville des anciens *Bituriges Cubi* L'on croit que c'eſt à préſent Neuvy ſur Baranjon.

NOVION en Portien, dans la Champagne, Diocèſe de Reims, Parlement de Paris, Intendance de Châlons, Election de Reims, a 296 habitans.

NOVION en Thierarche, dans la Picardie, Diocèſe de Laon, Parlement de Paris, Intendance de Soiſſons, Election de Guiſe, a 1346 habitans.

NOVION ſur Meuſe, dans la Champagne, Diocèſe de Reims, Parlement de Paris, Intendance de Châlons, Election de Rhetel, a 248 habitans.

NOVITAL, dans le haut Languedoc, Diocèſe, Parlement, Intendance & Recette de Toulouſe, a 46 habitans.

NOVITZ, dans le Rouergue, Diocèſe de Vâbres, Parlement de Toulouſe, Intendance de Montauban, Election de Milhaud, a 286 habitans.

NOULENS, dans l'Armagnac, Diocèſe d'Auch, Parlement de Toulouſe, Intendance d'Auch, Election d'Armagnac, a 514 habitans.

les NOULIS, dans l'Anjou, Diocèſe d'Angers, Parlement de Paris, Intendance de Tours, Election de Baugé, a 516 habitans. L'on trouve des mines de charbon de terre dans ſon territoire.

NOURAD, dans la Picardie, Diocèſe de Beauvais, Parlement de Paris, Intendance de Soiſſons, Election de Clermont, a 496 habitans.

NOUREMBOURG, Abbaye, la même que Neurembourg & Neuembourg, *Novoburgum*, ou *Novum Caſtrum*, Abbaye d'Hommes, Ordre de S. Benoît, fille de Bellevaux. Elle eſt ſituée dans la baſſe Alſace, dans une Iſle de la riviere de Motens à une lieuë & demie de la Ville d'Haguenau. Elle a été fondée le 17. des Kal. d'Avril de l'an 1130.

NOUREUL, dans l'Artois, Diocèſe d'Arras, Parlement de Paris, Intendance d'Arras, Bailliage & Recette de Bapaume, a 33 habitans.

NOUROY, dans la Picardie, Diocèſe de Beauvais, Parlement de Paris, Intendance de Soiſſons, Election de Clermont, a 297 habitans.

NOURRAY, dans la Beauce, Diocèſe de Blois, Parlement de Paris, Intendance d'Orleans, Election de Vendôme, a 161 habitans.

NOURRY, dans le Nivernois, Diocèſe de Nevers, Parlement de Paris, Intendance de Moulins, Election de Château-Chinon, a 66 habitans. C'eſt une collecte dont la Paroiſſe eſt de l'Election de Nevers; les terres ſont à froment, orge, ſeigle, avoine & nourriture des beſtiaux. M. le Marquis de Leuville en eſt Seigneur.

NOURRY, dans le Nivernois, Diocèſe de Nevers, Parlement de Paris, Intendance de Moulins, Election de Nevers, a 40 habitans. C'eſt une petite Paroiſſe ſituée en plaine; les terres moitié à froment, moitié à ſeigle d'un grand rapport: un bon pacage & une bonne paiſon en tems de glandée: les foins abondans. M. le Marquis de Leuville en eſt Seigneur.

NOUSSAC, dans le Quercy, Diocèſe de Cahors, Parlement de Toulouſe, Intendance de Montauban, Election de Cahors, a 414 habitans.

NOUVEAU-Sainte-Anne, dans la Franche-Comté, Diocèſe, Parlement & Intendance de Beſançon, Bailliage & Recette de Salins, a 73 habitans.

NOUVELLE-Egliſe, dans le Gouvernement de Calais, Diocèſe de Boulogne, Parlement de Paris, Intendance d'Amiens, a 118 habitans.

la NOUVELLE-de-Gourdon, *Sancta Maria de Abbatia nova prope Gordonium.* Abbaye d'Hommes, Ordre de Cîteaux, fille d'Obaſine, dans le Quercy. Elle a été fondée l'an 1241. ou 1262. & vaut par an à l'Abbé trois mille livres.

NOVEMBOURG, Abbaye. *Voyez* Nourembourg.

NOUVEVIL... Neoweiler ou Novillaren, Abbaye d'Ordre de S. Benoît, dans l'Alſace, Diocèſe de Straſbourg. Elle a été ſécularisée & érigée en Egliſe Collegiale.

NOUVION, dans la Picardie, Diocèſe de Soiſſons, Parlement de Paris, Intendance & Election de Soiſſons, a 294 habitans.

NOUVION, dans la Picardie, Diocèſe d'Amiens, Parlement de Paris, Intendance d'Amiens, Election d'Abbeville, a 630 habitans. La Cure de cette Paroiſſe vaut huit cens livres; le Chapitre de S. Wulfran d'Abbeville en eſt Patron. Il y a un petit Hameau qui en dépend. Le Marquis de Goebriant eſt Seigneur de Nouvion, qui eſt Châtellenie-Pairie de Ponthieu, avec de belles mouvances. Il y aun Château ancien & un grand Parc.

NOUVION-l'Abbeſſe, dans la Picardie, Diocèſe de Laon, Parlement de Paris, Intendance de Soiſſons, Election de Laon, a 350 habitans.

NOUVION-le-Comte, dans la Picardie, Diocèſe de Laon, Parlement de Paris, Intendance de Soiſſons, Election de Laon, a 492 habitans.

NOUVION-le-Vineux, dans la Picardie, Diocèſe de Laon, Parlement de Paris, Intendance de Soiſſons, Election de Laon, a 155 habitans.

NOUVOITON, dans la Bretagne, Diocèſe & Parlement de Rennes, Intendance de Nantes, Recette de Rennes, a 414 habitans.

NOUY, dans la Champagne, Diocèſe de Reims, Parlement de Paris, Intendance de Châlons, Election de Rhetel, a 199 habitans. Ce Village eſt ſitué à une lieuë de Rhetel. Il y a un Prieuré conſidérable de l'Ordre de S. Benoît & de la Congrégation de S. Vanne, qui joüit de quinze mille livres, tant pour le Prieur, que pour huit Religieux qui y ſont entretenus. Ce Prieuré eſt à la collation de l'Abbé de la Sauve-Majeur du Diocèſe de Bordeaux.

NOUZEROLLES, dans la Marche, Diocèſe de Limoges, Parlement de Paris, Intendance de Moulins, Election de Gueret, a 136 habitans. C'eſt une Paroiſſe ſituée en pays montueux; les terres ſont bonnes à ſeigle, bled noir, avoine, orge, millet & des raves: les pacages ſont bons pour engraiſſer les moutons, que les habitans vendent dans les Foires d'Aigurande & de Cluis: les foins ſont ſuffiſans pour la nourriture des beſtiaux qui y ſont & ceux qu'on éleve, dont on fait commerce; il y a quelques bois taillis & modernes. M. de Chabannes en eſt Seigneur.

NOUZERINE, dans le Berry, Diocèſe de Bourges, Parlement de Paris, Intendance de Bourges, Election d'Iſſoudun, a 280 habitans.

NOUZIERES, dans le Bourbonnois, Diocèſe de Bourges, Parlement de Paris, Intendance de Bourges, Election de S. Amand, a 110 habitans. C'eſt une Paroiſſe ſituée en plaine; les terres ſeroient fertiles en ſeigle, ſi elles étoient cultivées, mais le fauxſaunage dont pluſieurs habitans ſont commerce en Berry, leur fait négliger la culture; les pacages & les foins ſont bons & ſuffiſans pour la nourriture des beſtiaux qui y ſont, & l'engrais de ceux qu'on y éleve. M. le Marquis de Lencoſme & le Prieur du lieu en ſont Seigneurs.

NOUZILLE, Bourg, dans la Touraine, Diocèſe de Tours, Parlement de Paris, Intendance & Election de Tours, a 896 habitans.

NOUZON, dans la Champagne, Diocèſe de Reims, Parlement de Metz, Intendance & Souveraineté de Sedan, Recette de Châteaurégnault, a 192 habitans.

NOY

NOYAL, dans la Bretagne, Diocèſe de S. Br..., Parlement de Rennes, Intendance de Nantes, Recette de S. Brieux, a 414 habitans.

NOYAL-Pontiry, dans la Bretagne, Diocèſe de Vannes, Parlement de Rennes, Intendance de Nantes, Recette de Vannes, a 416 habitans.

NOYAL-Muzuillac, dans la Bretagne, Diocèſe de Vannes, Parlement de Rennes, Intendance de Nantes, Recette de Vannes, a 586 habitans.

NOYAL-ſous-Baſouches, dans la Bretagne, Diocèſe & Parlement de Rennes, Intendance de Nantes, Recette de Rennes, 418 habitans.

NOYAL-ſur-Brué, dans la Bretagne, Diocèſe & Parlement de Rennes, Intendance de Nantes, Recette de Rennes, a 416 habitans.

NOYAL-ſur-Seiche, dans la Bretagne, Diocèſe & Parlement de Rennes, Intendance de Nantes, Recette de Rennes, a 314 habitans.

NOYAL-ſur-Vilaine, dans la Bretagne, Diocèſe & Parlement de Rennes, Intendance de Nantes, Recette de Rennes, a 168 habitans. Cette Paroiſſe eſt à deux lieuës de Rennes. Il y a une Manufacture de toiles crües que l'on appelle Noyal; elle étoit autrefois très-conſidérable avant que les Anglois & les Hollandois eu euſſent établi chez eux, & avant que les François en ayent établi dans les Ports de mer.

NOYAL & Tremond, dans la Picardie, Diocèſe de Laon, Parlement de Paris, Intendance de Soiſſons, Election de Guiſe, a 212 habitans.

NOYALS, dans la Bretagne, Diocèſe de Vannes, Parlement de Rennes, Intendance de Nantes, Recette de Vannes, a 288 habitans.

NOYAN, dans la Picardie, Diocèſe de Soiſ-

ſons, Parlement de Paris, Intendance & Election de Soiſſons, a 181 habitans.

NOYAN, dans le Bourbonnois, Diocèſe de Clermont, Parlement de Paris, Intendance & Election de Moulins, a 197 habitans. C'eſt une Paroiſſe à ſix lieuës de Moulins, & même diſtance de l'Allier, partie en monticules, partie en plaine; terre douce à ſeigle, orge & avoine de bon rapport: les foins peu abondans, mais bons: les pacages ferrez, un profit & commerce conſidérable de beſtiaux. M. d'Apremont en eſt Seigneur. La Cure vaut ſix cens livres; elle eſt à la collation de l'Abbé & Prieur de Souvigny.

NOYANT, dans l'Anjou, Diocèſe d'Angers, Parlement de Paris, Intendance de Tours, Election de Beaugé, a 721 habitans.

NOYANT, dans l'Anjou, Diocèſe d'Angers, Parlement de Paris, Intendance de Tours, Election d'Angers, a 418 habitans.

NOYANT, dans l'Anjou, Diocèſe d'Angers, Parlement de Paris, Intendance de Tours, Election de Saumur, a 269 habitans. Ce lieu n'eſt qu'un Hameau.

NOYANT-Cens, dans la Touraine, Diocèſe de Nevers, Parlement de Paris, Intendance de Tours, Election de Chinon, a 346 habitans.

NOYDENT-Charenoy, dans la Champagne, Diocèſe de Langres, Parlement de Paris, Intendance de Châlons, Election de Langres, a 303 habitans.

NOYDENT-le-Bocheux, dans la Champagne, Diocèſe de Langres, Parlement de Paris, Intendance de Châlons, Election de Langres, a 300 habitans.

NOYELLES en Cauchie, c'eſt-à-dire, en Chauſſée, dans la Picardie, Diocèſe d'Amiens, Parlement de Paris, Intendance d'Amiens, Election de Doulens, a 537 habitans. Ce Village eſt à quatre lieuës d'Abbeville, deux de S. Riquier, deux d'Auxy-le-Château, & deux & demie de Creſſi. Le revenu de la Cure eſt de douze cens livres. Le Chapitre de S. Wlfran d'Abbeville en eſt Patron. M. L. Picquet, Ecuyer Seigneur de Boninvilliers & l'Abbaye de S. Riquier en ſont Seigneurs. Les Habitans ſont tiſſerans & cardeurs de laine. Le grand chemin nommé la Chauſſée-Brunehaud paſſe dans ce Village.

NOYELLES-en-l'Eau, dans l'Artois, Diocèſe d'Arras, Parlement de Paris, Intendance & Recette d'Arras, a 99 habitans.

NOYELLES-ſous-Bellone, dans l'Artois, Diocèſe d'Arras, Parlement de Paris, Intendance & Recette d'Arras, a 111 habitans.

NOYELLES-Vion, dans l'Artois, Diocèſe d'Arras, Parlement de Paris, Intendance & Recette d'Arras, a 175 habitans.

NOYELLES-Godain, dans l'Artois, Diocèſe d'Arras, Parlement de Paris, Intendance d'Arras, Bailliage & Recette de Lens, a 296 habitans.

NOYELLES, dans la Picardie, Diocèſe de Boulogne, Parlement de Paris, Intendance d'Amiens, Gouvernement de Montreüil, a 45 habitans.

NOYELLES, dans le Hainaut, Diocèſe de Cambray, Parlement de Douay, Intendance de Maubeuge, Gouvernement & Recette de Landrecy, a 230 habitans. C'eſt une ſimple Seigneurie. La Cure eſt d'environ ſix cens livres. Il y paſſe la petite riviere d'Elpre qui tombe dans la Sambre.

NOYELLES, dans la Flandre, Diocèſe de Tournay, Parlement de Doüay, Intendance de Maubeuge, Gouvernement de Lille, a 207 habitans.

NOYELLES, dans la Flandre Vallonne, Diocèſe d'Arras, Parlement de Douay, Intendance de Lille, Subdélégation de Bouchain, a 140 habitans.

NOYELLES-le-Vermeille, dans l'Artois, Diocèſe d'Arras, Parlement de Paris, Intendance d'Arras, Bailliage & Recette de Lens, a 70 habitans.

NOYELLES-lez-Heſdin, dans l'Artois, Diocèſe d'Arras, Parlement de Paris, Intendance d'Arras, Bailliage & Recette de S. Pol, a 23 habitans.

NOYELLES-lez-Pernes, dans l'Artois, Diocèſe d'Arras, Parlement de Paris, Intendance d'Arras, Bailliage & Recette de S. Pol, a 35 habitans.

NOYELLES-ſous-Lens, dans l'Artois, Diocèſe d'Arras, Parlement de Paris, Intendance d'Arras, Bailliage & Recette de Lens, a 222 habitans.

NOYELLES-ſur-les-Eaux, dans l'Artois, Diocèſe d'Arras, Parlement de Paris, Intendance d'Arras, Bailliage & Recette de Bapaume, a 233 habitans.

NOYELLES-ſur-Mer, dans la Picardie, Diocèſe d'Amiens, Parlement de Paris, Intendance d'Amiens, Election d'Abbeville, a 472 habitans. Il y a un Chapitre compoſé d'un Doyen & de douze Chanoines.

NOYEN, Bourg, dans l'Anjou, Diocèſe d'Angers, Parlement de Paris, Intendance de Tours, Election de la Fléche, a 1569 habitans.

NOYEN, dans la Champagne, Diocèſe de Sens, Parlement & Intendance de Paris, Election de Nogent, a 314 habitans.

NOYEN-ſur-Vermiſon, dans le Gâtinois, Diocèſe de Sens, Parlement de Paris, Intendance d'Orleans, Election de Montargis, a 451 habitans. Cette Paroiſſe eſt ſituée entre Glen & Montargis.

NOYER-Menard, dans la Normandie, Diocèſe de Liſieux, Parlement de Roüen, Intendance d'Alençon, Election de Liſieux, a 316 habitans.

le NOYER, dans la Normandie, Diocèſe de Liſieux, Parlement de Roüen, Intendance d'Alençon, Recette de Bernay, a 92 habitans.

le NOYER, dans le Dauphiné, Diocèſe, Parlement, Intendance & Election de Grenoble, a 410 habitans.

NOYER-en-Baſſigny, dans la Champagne, Diocèſe de Langres, Parlement de Paris, Intendance de Châlons, Election de Langres, a 121 habitans.

NOYERAY, dans le Dauphiné, Diocèſe, Parlement, Intendance & Election de Grenoble, a 286 habitans.

NOYERS ou S. Hilaire des Noyers, dans la Beauce, Diocèſe de Chartres, Parlement de Paris, Intendance d'Orleans, Election de Chartres, a 265 habitans.

NOYERS, Ville, dans la Bourgogne, Diocèſe de Langres, Parlement & Intendance de Dijon, Siége d'une Mairie, d'un Bailliage, & d'un Grenier à ſel, Recette d'Avalon, a 1180 habitans. Elle eſt ſituée en plaine, entourée de montagnes de toutes parts. La riviere de Serin y paſſe & y a un pont. L'Egliſe Paroiſſiale eſt dédiée à Nôtre-Dame; le Fauxbourg en dépend, quoique ſéparé de la Ville. Le Village de Puis-de-bon en dépend auſſi. Les Métairies de Champſerin, de la Borde, de la Folle-de-Vaux, des Veilles, & de Beauvais; les Granges Neuves d'Arſau, de Claviſy, de Burſon, & encore

encore les Métairies de Seiche-Bonteille, & du Puis-de-l'Echelle sont aussi des dépendances de la Paroisse de Noyers. Il y a quantité de Vignes. L'Abbé de Molesme est Collateur de la Cure. Il y a deux Chapelles dans l'Eglise Paroissiale. Messieurs Goujon & Berthier en sont les Collateurs. Dans le fauxbourg est le Prieuré de S. Jacques, qui appartient aux Religieux Bénédictins & peut valoir environ neuf cens livres. Il y a un Couvent de Religieuses Ursulines, & une Maison de Peres de la Doctrine. On voit au-dessus de la Ville de Noyers les vestiges d'un ancien Château qui a été démoli. Noyers est le passage des troupes de Montbart à Auxerre.

NOYERS, dans la Normandie, Diocèse de Bayeux, Parlement de Roüen, Intendance & Election de Caën, a 675 habitans.

NOYERS, dans le Gâtinois, Diocèse de Sens, Parlement de Paris, Intendance d'Orleans, Election de Montargis, a 471 habitans.

NOYERS, dans la Picardie, Diocèse d'Amiens, Parlement de Paris, Intendance d'Amiens, Election de Mondidier, a 566 habitans.

NOYERS, dans le Blesois, Diocèse de Blois, Parlement de Paris, Intendance d'Orleans, Election de Romorantin, a 397 habitans.

NOYERS, dans la Touraine, Diocèse de Tours, Parlement de Paris, Intendance de Tours, Election de Chinon, a 271 habitans. Il y a une Abbaye qui fait l'article suivant. L'Abbé est Patron de la Cure de Noyers.

NOYERS, *Abbatia de Nucariis* ou *Sanctæ Mariæ de Nucariis Abbatia*, Abbaye d'Hommes, Ordre de S. Benoît, & de la Réforme, sous l'invocation de Nôtre-Dame, près Nouastre. Elle est située dans la Touraine, sur le bord & à la droite de la riviere de Vienne, & non loin de celle de Creuse, au Diocèse de Tours, à deux lieuës de Sainte Maure, & à une demi-lieuë du Port de Piles, dans le Bailliage & à trois lieuës de Chinon, & à quatre petites de Châtellerault. Elle a été fondée l'an 1030. Le revenu de l'Abbé est de douze cens livres, & celui des Religieux qui sont au nombre de neuf ou dix, au moyen des Offices Claustraux, de deux mille cinq cens douze livres. L'on veut qu'il y ait de l'or mêlé dans le terrain de ce Monastere, on en a cherché la mine inutilement, parce que l'eau de la riviere remplit les fossez que l'on fait. Il y a aussi des mines de fer & de cuivre. C'est dans ces dernieres que l'on prétend qu'il y a de l'or.

NOYERS, dans la Provence, Diocèse de Sisteron, Parlement & Intendance d'Aix, Viguerie & Recette de Sisteron, a 414 habitans.

NOYERS, dans la Normandie, Diocèse, Parlement & Intendance de Roüen, Election de Neufchâtel, a 289 habitans. Le Seigneur en prend le nom.

NOYERS, dans la Normandie, Diocèse, Parlement & Intendance de Roüen, Election de Gisors, a 251 habitans. M. Sablet en est Seigneur.

NOYERS, dans la Normandie, Diocèse, Parlement & Intendance de Roüen, Election d'Andely, a 158 habitans. M. le Président de Maisons en est Seigneur.

NOYERS, dans la Champagne, Diocèse de Langres, Parlement de Paris, Intendance de Châlons, Election de Bar-sur-Aube, a 279 habitans.

NOYON, dans la Normandie, Diocèse, Parlement & Intendance de Roüen, Election de Gisors, a 268 habitans. C'est la Terre de Madame de la Tourelle, qui en est Dame.

NOYON, Ville, Evêché, dans la Picardie, Parlement de Paris, Intendance de Soissons, Chef-lieu d'une Election, a près de 8000 habitans. Outre les Siéges de Justice de l'Evêque & du Chapitre, il y a un Bailliage Royal qui suit la Coûtume de Vermandois, & qui ressortit au Présidial de Laon, & de ce Présidial au Parlement de Paris. Il y a aussi un Grenier à sel dépendant de la Généralité de Soissons, une Maîtrise des Eaux & Forêts, une Maréchaussée, & une ancienne Prévôté Royale. Cette Ville est située sur la petite riviere de Verse, à un quart de lieuë de l'Oise, & à peu de distance des Villes de Chauny, Compiegne, Roye, & Ham, qui n'en sont au plus qu'à cinq lieuës. Ses noms Latins anciens sont *Noviomagus* & *Noviomus*, c'est à présent *Noviodunum*.

La Ville de Noyon est fort ancienne, c'étoit une des Villes des *Veromandui*. On la nommoit alors *Noviomagus*. Après la destruction d'*Augusta Veromanduorum* Capitale des *Veromandui*, Noyon (*Noviomagus* alors) servoit de retraite à l'Evêque de ces Peuples. Ce fut vers l'an 531. Noyon n'étoit en ce tems-là qu'une Forteresse assez considérable; mais depuis que le Siége de l'Evêché de Vermandois y fut ainsi transféré, elle est devenuë dans la suite une Ville célébre avec titre de Comté-Pairie attaché à l'Evêché, qui vaut quinze mille livres de rente. L'Evêque de Noyon est suffragant de l'Archevêché de Reims. Le premier Evêque de cette Ville n'est pas S. Lambert, comme Morery le dit dans l'Edition de 1718. mais S. Médard qui vivoit l'an 520. Ce saint Prelat a eu plusieurs Saints pour successeurs, entre lesquels le plus renommé est S. Eloy, dont on voit encore plusieurs ouvrages d'orfévrerie, comme des Châsses, des Reliquaires, & des Croix d'or garnies de pierreries. Telle est celle que l'on voit en l'Eglise de S. Denis en France. Le Diocèse de Noyon comprend quatre cens cinquante Paroisses. La Cathédrale, qui existe aujourd'hui, a été bâtie par Pepin le Bref, & par Charlemagne son fils. Elle est longue de trois cens vingt pieds, & ornée sur son portail de deux grosses tours hautes de deux cens pieds, & d'un beau Cloître. Elle est dédiée à la Sainte Vierge, & reconnoit aussi pour Patrons S. Médard, & S. Eloy. Il y a dans cette Eglise six Dignitez, savoir le Doyen, l'Archidiacre, le Chancelier, le Trésorier, le Chantre, & l'Ecolâtre. L'Archidiacre, le Chancelier, & le Trésorier sont à la Collation de l'Evêque; & le Doyen, le Chantre, & l'Ecolâtre à la nomination du Chapitre. L'Archidiacre, & le Chancelier n'ont point de suffrages dans le Chapitre, à moins qu'ils ne soient d'ailleurs Chanoines. De plus, il y a cinquante-six Prébendes ou Canonicats effectifs, tous à la Collation de l'Evêque, & égaux en revenu, lesquels sont de mille livres; outre cinq Prébendes affectées au Doyen, au Trésorier, au Chantre, à l'Ecolâtre, & au Principal du Collége. Il y a encore trente-neuf Chapelles assez bien fondées. Dix de ces Chapelles jointes à deux autres richement fondées pour les premieres Messes, ont été renduës Vicariales, & attribuées aux seuls Vicaires Musiciens, par Clément VI. le 22. Novembre 1348. Outre cela il y a la Chapelle Royale de Nôtre-Dame de Bonnes Nouvelles fondée par Louis XI. c'est le Roy qui nomme; & quatre autres Bénéficiers appellez Marguilliers ou Cornets d'Autel; ils sont obligez de coucher dans l'Eglise par quartier, pour la garder, & de remplir quelques autres devoirs pendant le jour. Il y a aussi dix Enfans de Chœur.

Dans la Chapelle de l'Evêque, il y a de plus deux Chapellenies, dont les Titulaires n'ont point entrée

dans le Chœur de la Cathédrale, commetous les autres que l'on vient de nommer, & qui jouissent de ce privilége, aussi-bien que les dix Curez de la Ville qui ont aussi l'entrée au Chœur. Les dix Paroisses de Noyon sont Sainte Madeleine, S. Pierre, S. Hilaire, S. Martin, S. Jacques, S. Maurice, Sainte Godeberte, & S. Germain. Ces huit sont enfermées dans la Ville. Les deux autres, savoir S. Eloy & S. Etienne sont dans les Fauxbourgs. La plus ancienne de ces Paroisses est sans contredit celle de Sainte Madeleine; celle de S. Martin est la plus grande.

Cette Ville renferme encore dans son enceinte deux Abbayes qui étoient autrefois dans ses Fauxbourgs. La plus ancienne & la plus considérable est celle de S. Eloy, fondée ou aumoins amplifiée par ce Saint; illustrée dans la suite de son tombeau & de son nom. Elle est occupée par une Communauté de vingt Religieux Bénédictins de la Congrégation de S. Maur; elle vaut douze mille livres de rente; l'Eglise bâtie à la moderne, & achevée vers l'an 1680. est très-belle, aussi-bien que la Maison Conventuelle.

La seconde Abbaye est celle de S. Barthelemy fondée l'an 1064. par Baudouin I. Evêque de Noyon. Elle est occupée par une douzaine de Chanoines Réguliers de l'Ordre de S. Augustin. L'Eglise quoique petite a été bâtie vers l'an 1710. Elle est assez jolie, aussi-bien que la Maison.

Les Cordeliers, qui vers l'an 1230. ne furent reçus dabord que dans un des Fauxbourgs, ont à présent dans la Ville un fort beau Couvent, dans lequel se tint en 1723. le grand Chapitre de la Province de France. Les Peres Capucins s'établirent aussi d'abord dans un Fauxbourg en 1610. & y sont encore au nombre de douze à quatorze Religieux. Il y a de plus dans Noyon un Hôtel-Dieu ou Hôpital de S. Jean, fondé au XII. siécle; il y a vingt-quatre lits. Il est desservi par une nombreuse Communauté de Religieuses de l'Ordre de S. Augustin. Les Ursulines forment à présent une Communauté de soixante Religieuses. Les Sœurs de la Sainte Famille ont été établies depuis quarante ans pour la retraite des femmes, & pour l'instruction des jeunes filles; elles sont au nombre de huit ou dix Religieuses. Il y a encore deux ou trois filles établies depuis long-tems pour le même sujet, sous le nom de Beguinage. Le Collége est occupé par quatre Chanoines Réguliers de l'Ordre de S. Augustin. L'Hôpital Général des pauvres enfermez est desservi par un Curé, & par un Chapelain. Le Séminaire a été bâti en 1700. il est administré par quatre Prêtres de la Congrégation de la Mission. Il est dans la Ville.

La Ville de Noyon a quatre portes principales, avec quatre Fauxbourgs qui en prennent le nom. Ces Fauxbourgs sont Damejourno, S. Eloy, S. Jacques, & Dué; outre une autre petite qui conduit au Fauxbourg de S. Blaise, dans lequel il y a une Chapelle de son nom, avec titre de Prieuré simple. Elle releve de l'Abbaye de S. Eloy.

Depuis l'an 1108. les habitans de Noyon jouissent du droit de Commune, établie par l'Evêque Balderic, & confirmée par Louis VI. dit le Gros, & par Louis VII. dit le Jeune. On dit par sobriquet, *les friands de Noyon*, ce qui est venu des excellentes patisseries qui s'y faisoient.

Les trois Races de nos Rois ont illustré cette Ville par quelques événemens particuliers. Chilperic II. de la premiere Race par sa sépulture en 721. Charlemagne de la seconde par son Couronnement en 768. & Hugues Capet de la troisiéme par son Election à la Royauté en 987. Mais elle est encore plus connuë par le malheur qu'elle a eu d'y voir naître le fameux Calvin, que par tous ses autres avantages. Les Voyageurs qui passent par Noyon ne manquent pas d'y venir voir la maison de cet Héresiarque, ou du moins celle qui a été bâtie sur ses fondemens.

Noyon a essuyé en différens tems les plus grands malheurs. Les Normans la prirent & la saccagerent dans le IX. siécle: ils emmenerent même prisonnier Ismon qui en étoit pour lors Evêque. Elle a été brûlée six fois dans les XI. XII. & XV. siécles. Elle eut aussi beaucoup à souffrir du tems de la Ligue, qui s'en étoit emparée l'an 1593. Mais Henry IV. la reprit l'année suivante 1594.

La Ville de Noyon, bâtie sur une pente douce qui regarde le midi, est bien percée, & en bon air; elle est ornée d'un beau Palais Epiſcopal, d'un Cloître, de maisons Canoniales fort logeables, & d'un Hôtel de Ville fort régulier, bâti sur la grande place, au milieu de laquelle il y a une fontaine, dont les eaux, conduites d'une montagne voisine, y coulent continuellement pantrois canaux pour l'usage du public, & le surplus est reçu dans un bassin de pierre dure, qui les conserve en cas d'incendie. Il y a encore plusieurs Marchez & Fontaines, & deux Jardins publics, celui des Chevaliers de Barc, & celui des Chevaliers de l'Arquebuse. Les Chevaliers de ces Jeux forment deux belles Compagnies des meilleurs Bourgeois de la Ville.

Le principal commerce de cette Ville consiste en bled & avoine qu'on transporte à Paris; celui des toiles de chanvre & de lin, & des cuirs tannez y est aussi fort considérable.

A un quart de lieuë de Noyon, sur le chemin de Paris, est la Chartreuse du Mont-Renauld dont il est parlé en son lieu, aussi-bien que de l'Abbaye d'Ourscamp qui est à demi-lieuë de Noyon. *Voyez* Mont-Renaud & Ourscamp.

Sur le Mémoire donné par M. l'Abbé d'Orville, Chapelain de l'Eglise Cathédrale de Noyon.

NOYON-le-Sec, dans la Normandie, Diocèse, Parlement & Intendance de Roüen, Election de Gisors, a 153 habitans.

NOYON-sur-Andele, Bourg, dans le Vexin, qu'on appelle présentement Charleval. *Voyez* Charleval.

NOYONNOIS, Pays de la Picardie, compris dans le Gouvernement de l'Isle de France; ses Villes principales sont Noyon & Chauny; l'Oise le traverse.

NOYSNE ou S. Georges de Noyne, dans le Poitou, Diocèse de Poitiers, Parlement de Paris, Intendance de Poitiers, Election de S. Maixant, a 191 habitans.

NOYSON, dans le Nivernois, situé au pied d'une montagne, au haut de laquelle il y a un Château nommé Mont-Noiſon. C'est ce lieu qui a donné le nom aux Vallées qui sont une des contrées du Nivernois.

NOZ

NOZAY, dans la Champagne, Diocèse de Troyes, Parlement de Paris, Intendance de Châlons, Election de Troyes, a 100 habitans.

NOZAY, dans la Bretagne, Diocèse de Nantes, Parlement de Rennes, Intendance & Recette de Nantes, a 414 habitans.

NOZAY-la-Ville-du-Bois, dans l'Isle de France, Diocèse, Parlement, Intendance & Election de Paris, a 431 habitans.

NOZEIROLLES, dans l'Auvergne, Diocèse de S. Flour, Parlement de Paris, Intendance de Riom, Election de Brioude, a 415 habitans.

NOZENNES, dans le Diocèle de Bourges, Archiprieuré d'Argenton.

NOZERET, Ville, dans la Franche-Comté, Diocèse, Parlement & Intendance de Besançon, a 816 habitans. Elle est située sur la riviere d'Ain. Il y a une Collégiale fondée en 1411. par Jean de Châlon, Sire d'Arlay, Prince d'Orange & Seigneur de Nozeret. Le Chapitre est composé d'un Doyen, & de six Chanoines, à la Collation des Seigneurs de Nozeret.

NOZIERES, dans l'Agenois, Diocèse, Parlement & Intendance de Bordeaux, Election d'Agen, a. 310 habitans.

NOZIERS, dans le bas Languedoc, Diocèse d'Uzés, Parlement de Toulouse, Intendance de Montpellier, Recette d'Uzés, a 257 habitans.

NOZIEUX, Château, dans le Blésois, situé au bord de la Loire, au bord du Ménard. Il fait partie du Marquisat de Ménard.

NOZILLE', dans la Touraine. C'est une Paroisse dont la Cure est à la Collation de S. Julien de Tours.

NUA

NUAILLE ou S. Martin de Nuaille, Bourg, dans le pays d'Aunis, Diocèse de la Rochelle, Parlement de Paris, Election de la Rochelle, a 476 habitans.

NUAILLE' & Hom, dans la Saintonge, Diocèse de Saintes, Parlement de Bordeaux, Intendance de la Rochelle, Election de S. Jean d'Angely, a 519 habitans.

NUALLE, dans le Nivernois, Diocèse de Nevers, Parlement & Intendance de Paris, Election de Vezelay, a 166 habitans.

NUC

NUCOURT, dans la Normandie, Diocèse, Parlement & Intendance de Rotien, Election de Chaumont, a 194 habitans. M. d'Illigny en est Seigneur.

NUE

NUEIL, dans le Poitou, Diocèse de Poitiers, Parlement de Paris, Intendance de Poitiers, Election de Thouars, a 1140 habitans.

NUEIL, dans la Touraine, Diocèse de Tours, Parlement de Paris, Intendance de Tours, Election de Richelieu, a 346 habitans.

NUEIL, dans la Touraine, Diocèse de Tours, Parlement de Paris, Intendance de Tours, Election de Chinon, a 361 habitans. C'est une Paroisse dont la Cure est à la Collation du Prieuré de S. Côme.

NEUIL-sur-Dive, dans la Touraine, Diocèse de Tours, Parlement de Paris, Intendance de Tours, Election de Loudun, a 584 habitans. Ce lieu n'est qu'un gros Hameau.

NUESLES, dans le Lionnois, Diocèse de Lion, Parlement de Paris, Intendance & Election de Lion, a 164 habitans.

NUI

NUILLE', Bourg, dans le Maine, Diocèse du Mans, Parlement de Paris, Intendance de Tours, Election de Laval, a 1172 habitans. Ce lieu est une Châtellenie, avec haute, moyenne, & basse Justice.

NUILLE' & Vendin, Bourg, dans le Maine, Diocèse du Mans, Parlement de Paris, Intendance de Tours, Election du Mans, a 993 habitans.

NUILLE'-le-Salais, dans le Maine, Diocèse du Mans, Parlement de Paris, Intendance de Tours, Election du Mans, a 179 habitans.

NUILLE'-sur-Ouette, Bourg, dans le Maine, Diocèse du Mans, Parlement de Paris, Intendance de Tours, Election du Mans, a 406 habitans.

NUILLY, dans la Touraine, vers la Haye.

NUILLY-le-Tiere, dans la Touraine, vers Châteauregnault; sa Cure est à la Collation de l'Abbé de S. Georges-du-Bois.

NUIS, dans la Bourgogne, Diocèse d'Autun, Parlement & Intendance de Dijon, Bailliage de Noyers, Recette d'Avalon, a 357 habitans.

NUISEMENT, dans la Champagne, Diocèse de Châlons, Parlement de Paris, Intendance & Election de Châlons, a 184 habitans.

NUISEMENT, dans la Normandie, Diocèse d'Evreux, Parlement de Rotien, Intendance d'Alençon, Election de Conches, a 85 habitans. Nuisement est situé près de Dreux: l'Armée des Catholiques, avant la bataille de Dreux en 1562. y campa.

NUISEMENT, dans la Champagne, Diocèse de Châlons, Parlement de Paris, Intendance de Châlons, Election de Vitry-le-François, a 166 habitans.

NUISY, dans la Brie, Diocèse de Troyes, Parlement de Paris, Intendance de Châlons, Election de Sézanne, a 46 habitans.

NUITS-sous-Raviere, dans la Bourgogne, Diocèse de Langres, Parlement & Intendance de Dijon, Bailliage de Semur, Grenier à sel de Noyers, Recette d'Avalon, a 414 habitans. Cette Paroisse est située à l'extrémité d'une montagne. La riviere d'Armanson passe auprès & baigne les murailles des premieres maisons. Il y a environ cent ouvrées de vignes. La Cure est en Champagne.

NUITS, Ville, dans la Bourgogne, Diocèse d'Autun, Parlement & Intendance de Dijon, Siége d'un Bailliage, d'un Grenier à sel, & d'un Bureau de Recette, a 1880 habitans. Il y a une Mairie, un Bailliage subalterne de celui de Dijon, & une Prevôté Royale, qui connoît en premiere instance de toutes les causes entre les habitans, excepté que quand il y a Contrat, les Causes vont au Lieutenant Civil du Bailliage de Dijon. C'est aussi un Gouvernement de Place du Gouvernement militaire de la Province de Bourgogne. Cette Ville est située dans une plaine, au pied d'une montagne. Il y passe un petit ruisseau nommé Murain, qui tarit le quart de l'année. Il y a un pont. Nuits est un Vignoble excellent. C'est le grand chemin de Dijon à Lion. Le voisinage de la riviere de la Saone lui favorise le commerce des bleds, foins, & charbon pour Lion. Quant à ses vins, ce sont les Marchands de Paris qui les enlevent.

NUL

NULCIFROTTE ou Nul ne s'y frotte & Clair-Fontaine, dans la Picardie, Diocèse de Laon, Parlement de Paris, Intendance de Soissons, Election de Guise, a 586 habitans.

NULIZE, dans le Forez, Diocèſe de Lion, Parlement de Paris, Intendance de Lion, Election de Roanne, a 630 habitans.

NULIZE, dans le Beaujollois, Diocèſe de Lion, Parlement de Paris, Intendance de Lion, Election de Ville-Franche, a 104 habitans.

NULLEMONT, dans la Normandie, Diocèſe, Parlement & Intendance de Roüen, Election d'Eu, a 234 habitans. C'eſt à M. le Duc du Maine.

NULLIAC, dans la Bretagne, Diocèſe de Quimper, Parlement de Rennes, Intendance de Nantes, Recette de Quimper, a 156 habitans.

NULLY, dans le Perche, Diocèſe de Séez, Parlement de Paris, Intendance d'Alençon, Election de Mortagne, a 601 habitans. C'eſt auprés de cette Paroiſſe que l'Eure prend ſa ſource.

NULLY, dans la Normandie, Diocèſe de Séez, Parlement de Roüen, Intendance & Election d'Alençon, a 360 habitans.

NULLY, dans la Picardie, Diocèſe de Beauvais, Parlement de Paris, Intendance de Soiſſons, Election de Clermont, a 192 habitans.

NULLY, dans la Normandie, Diocèſe du Mans, Parlement de Roüen, Intendance d'Alençon, Election de Domfront, a 27 habitans.

NULLY-en-Telle, dans la Picardie, Diocèſe de Senlis, Parlement & Intendance de Paris, Election de Senlis, a 600 habitans.

NUN

NUNCQ, dans l'Artois, Diocèſe d'Arras, Parlement de Paris, Intendance d'Amiens, Bailliage & Recette de S. Pol, a 122 habitans.

NUNDRECY, Bourg, de la Baronie de Graçay, dans le Berry, Diocèſe de Bourges, Parlement de Paris, Intendance & Election de Bourges, a 180 habitans. Il y a un Chapitre fondé dans ce Bourg au commencement du XI. ſiécle.

NUNG, dans le Bleſois, Diocèſe de Blois, Parlement de Paris, Intendance d'Orleans, Election de Romorantin, a 739 habitans.

NUR

NURET-le-Feron, dans le Berry, Diocèſe de Bourges, Parlement de Paris, Intendance de Bourges, Election de Blanc, a 391 habitans.

NURGNY, dans la Flandre Vallonne, Diocèſe de Cambray, Parlement de Douay, Intendance de Lille, Subdelegation de Cambray, a 127 habitans.

NURLU, dans la Picardie, Diocèſe de Noyon, Parlement de Paris, Intendance d'Amiens, Election de Peronne, a 469 habitans.

NUS

NUSSET, dans le Rouergue, Diocèſe de Rodez, Parlement de Toulouſe, Intendance de Montauban, Election de Villefranche, a 158 habitans.

NUV

NUVE, dans le Limoſin, Diocèſe de Tulles, Parlement de Bordeaux, Intendance de Limoges, Election de Tulles, a 410 habitans. Cette Paroiſſe eſt à quatre lieuës de la Ville de Tulles. M. l'Abbé Baluze aſſure qu'il y a des ruines d'une Ville très-ancienne, dont on voit encore des marques d'un amphithéâtre. Les gens du pays les appellent les Arénes de Thintiniac.

NUZ

NUZEJOULS, dans le Quercy, Diocèſe de Cahors, Parlement de Toulouſe, Intendance de Montauban, Election de Cahors, a 516 habitans.

NYO

NYON, dans la Bourgogne, Diocèſe d'Autun, Parlement & Intendance de Dijon, Bailliage de Montcenis, Grenier à ſel d'Autun & de Montcenis, Recette d'Autun, a 414 habitans. La Communauté de Nyon eſt des Paroiſſes de Denevy & de S. Germain du Plein alternativement. Ce lieu eſt ſitué en pays plein, terres maigres & ſabloneuſes. Il y a des vignes.

NYER, Château, dans le Comté de Rouſſillon, Diocèſe de Perpignan, Conſeil Souverain de Rouſſillon, Viguerie de Caſpir, a 104 habitans.

NYORT ou Niort, Ville, dans le Poitou, Diocèſe de la Rochelle, Parlement de Paris, Intendance de Poitiers, Chef-lieu d'une Election, a 855 habitans. C'eſt un Gouvernement de Place. Cette Ville eſt encore Siége d'une Sénéchauſſée, d'un Bailliage, d'une Maîtriſe particuliére d'Eaux & Forêts, & d'une Maréchauſſée. Il y a une Juriſdiction de Juges-Conſuls. Cette Ville eſt grande & ſituée dans une belle plaine, ſur la Seure Niortoiſe, à quatorze lieuës de la Rochelle. Il y a deux Paroiſſes, des Prêtres de l'Oratoire, des Cordeliers, des Capucins, des Freres de la Charité, des Carmelites, des Bénédictines, des Urſulines, des Cordelieres, & les Hoſpitalieres y ont auſſi leur Couvent. Il y a un Hôpital Général. L'étenduë de cette Ville eſt conſiderable, ſes murailles aſſez bonnes, & ſon peuple laborieux & adroit. Il y a un Château dont le Gouverneur l'eſt auſſi de la Ville. Il a ſous lui un Lieutenant de Roy. Quoique cette Ville ne ſoit pas ancienne, elle étoit conſidérable ſous le Régne de Louis VIII. Ses vins ſont eſtimez. Il y a des Manufactures de chamois dont on fait un grand commerce, & de pluſieurs étoffes de laines. Le commerce de l'Election de Niort conſiſte en beſtiaux, chevaux & mulets.

NYORT, Bourg, dans le Maine, Diocèſe du Mans, Parlement de Paris, Intendance de Tours, Election du Mans, a 1121 habitans.

O

, Ou S. Martin d'O, Bourg & Marquiſat, dans la Normandie, Diocéſe de Séez, Parlement de Roüen, Intendance d'Alençon, Election d'Argentan, a 940 habitans. Ce Marquiſat appartient à la Maiſon de Montaigu-d'O. Un Seigneur d'O fut à la conquête de la Terre ſainte l'an 1099. François d'O l'un de ſes ſucceſſeurs, étoit premier Gentilhomme de la Chambre du Roy Henry III. Gouverneur de Paris, & de l'Iſle de France.

OBA

OBASINE, *Obaſina*, dans le Limoſin, Diocéſe de Limoges, Parlement de Bordeaux, Intendance de Limoges, Election de Brives, a 218 habitans. Il y a une Abbaye de l'Ordre de Cîteaux. C'étoit autrefois des Religieuſes & à préſent ce ſont des Religieux. Cette Abbaye eſt à trois lieuës de Tulles & à deux lieuës de Brives, au bord de la Coureze, dans le Vicomté de Comborn ou Combron. Elle a été fondée par Eſtienne, lequel iſſu de condition honnête dans le Limoſin, eut pour pere Etienne & pour mere Gauberte; il fut d'abord Clerc, puis fait Prêtre. Au lieu d'habit commode il ſe vêtit d'un cilice, & ne vouloit d'autre nourriture que celle du pain qu'il trempoit de ſes larmes. Il ſe baignoit ſouvent dans l'eau gelée, dont il rompoit la glace; il s'aſſocia un autre ſaint perſonnage nommé Pierre, lequel étoit auſſi Prêtre, & chercherent enſemble un lieu écarté du commerce des hommes pour s'y retirer. Ils arriverent enfin au bois d'Obaſine, & trouverent un endroit à leur gré, éloigné ſeulement de deux lieuës de la Ville de Tulles, environné de toutes parts de rochers eſcarpez & non loin de la riviere nommée la Coureze; ils s'y arrêterent & le choiſirent pour en faire leur retraite. Ils y eurent beaucoup à ſouffrir de la faim dans le commencement. Eufforge tenoit alors le Siége Epiſcopal de Limoges, & ce Prélat ayant oui parler de ces deux ſaints Perſonnages, ſeconda leurs pieuſes inclinations, & les fit bien-tôt devenir les Peres d'une grande Communauté. Le Monaſtére qui s'y établit fut dans le commencement pour l'un & l'autre ſexe, pour leſquels l'auſterité étoit extrême, & le ſilence également rigoureux, auſſi-bien que le vêtement & la nourriture. On en peut voir le détail dans la Vie de S. Eſtienne, que M. Baluze a mis au jour; *Tom. IV. Miſcellanea.* & dans le *Bollandus, die Martii* 8. Eſtienne étant demeuré longtems incertain ſur le choix qu'il feroit ou de l'inſtitut des Chanoines Réguliers ou de celui des Moines; enfin par le conſeil d'Aimeric Evêque dans l'Auvergne, il ſe détermina au dernier, dont il embraſſa la Regle avec tous ſes Diſciples, & reçut du Monaſtére de Dalon tous les meubles, dont ils avoient beſoin pour s'établir; enſuite l'an 1142. le jour du Dimanche des Rameaux, il reçut l'habit de l'Ordre & ſe fit Moine en préſence de Geraud Evêque de Limoges, & dès le même moment fut auſſi élu & beni Abbé. Quelques années aprés le Pape Eugene III. étant venu en France la ſeconde année de ſon Pontificat, & ayant fait quelque ſéjour à Cîteaux, Eſtienne vint y voir ſa Sainteté, la priant de le recevoir lui & les ſiens dans l'Ordre de Cîteaux. Le plus grand obſtacle à cette réünion étoit qu'il auroit à conduire les hommes, auſſi-bien que les femmes, ce qui étoit contraire à l'inſtitut de Cîteaux; mais il y eut eſperance d'abolir peu à peu tout ce qui ſe trouveroit contraire à l'Ordre. Aprés cela Eſtienne fonda encore deux autres Monaſteres, l'un au Diocéſe de Cahors, qui eſt celui de la Garde-Dieu (*Garda Dei*) l'autre au Diocéſe de Saintes, dit la Grenade ou la Frenaye, (*Frenada*) auquel il donna pour Abbé Robert, qui fut enſuite le troiſiéme Abbé d'Obaſine. On compte quarante-trois Abbez de ce Monaſtére juſqu'en 1713.

OBE

OBENHEIM, dans la baſſe Alſace, Diocéſe de Straſbourg, Conſeil Souverain & Intendance d'Alſace, Terres de la Nobleſſe, a 140 habitans. Il y a une Collegiale dédiée à S. Leonard; c'étoit autrefois une Abbaye de l'Ordre de S. Benoît, qui a été ſécularisée. Son Chapitre eſt compoſé de ſept Chanoines, qui ſont à la collation du grand Prevôt de la Cathedrale de Straſbourg & d'un Doyen élu par le Chapitre; les Canonicats ſont de huit cens livres, & le Doyenné eſt de neuf cens livres.

OBERBETTSCHDORFF, dans la baſſe Alſace, Diocéſe de Straſbourg, Conſeil Souverain & Intendance d'Alſace, Bailliage d'Hatten, a 185 habitans.

OBERBOURBACH, dans la haute Alſace, Diocéſe de Baſle, Conſeil Souverain & Intendance d'Alſace, Bailliage de Betfort, a 95 habitans.

OBERBRONNE, dans la baſſe Alſace, Diocéſe de Spire, Conſeil Souverain & Intendance d'Alſace, Siége d'un Bailliage, a 361 habitans.

OBER-EHENHEIM ou O-HENHEIM, petite Ville, autrefois Imperiale, de la Prefecture d'Haguenau, dans la baſſe Alſace, Diocéſe de Straſbourg, Conſeil Souverain & Intendance d'Alſace, a 2550 habitans. Cette petite Ville eſt ſituée ſur la riviere d'Erger, à cinq lieuës de Straſbourg; elle fut cedée à la France par la paix de Munſter en 1648.

OBERENTZHEIM, dans la haute Alſace, Diocéſe de Baſle, Conſeil Souverain & Intendance d'Alſace, Bailliage d'Enſisheim, a 149 habitans.

OBERHAGENTHALL, dans la haute Alſace, Diocéſe de Baſle, Conſeil Souverain & Intendance d'Alſace, Bailliage de Ferrette, a 86 habitans.

OBERHASLACH, dans la baſſe Alſace, Diocéſe de Straſbourg, Conſeil Souverain & Intendance d'Alſace, Bailliage de Multzig, a 112 habitans.

OBERHASHERGEN, dans la baſſe Alſace, Diocèſe de Straſbourg, Conſeil Souverain & Intendance d'Alſace, Terres de la Nobleſſe, a 154 habitans.

OBERHERCKEIM, dans la haute Alſace, Diocèſe de Baſle, Conſeil Souverain & Intendance d'Alſace, Bailliage d'Enſisheim, a 230 habitans.

OBERHOFFEN, dans la baſſe Alſace, Diocèſe de Straſbourg, Conſeil Souverain & Intendance d'Alſace, Prevôté d'Offendorf, a 181 habitans.

OBERKUTZENHAUSEN, dans la baſſe Alſace, Diocèſe de Spire, Conſeil Souverain & Intendance d'Alſace, Prevôté de Kutzenhauſen, a 104 habitans.

OBERLAUTERBACH, dans la baſſe Alſace, Diocèſe de Spire, Conſeil Souverain & Intendance d'Alſace, Baronie de Flakenſtein, a 293 habitans.

OBERMAGSTART, dans la haute Alſace, Diocèſe de Baſle, Conſeil Souverain & Intendance d'Alſace, Bailliage de Landſer, a 131 habitans.

OBERMICHELBACH, dans la haute Alſace, Diocèſe de Baſle, Conſeil Souverain & Intendance d'Alſace, Bailliage de Landſer, a 163 habitans.

OBERMONDAT, dans la haute Alſace, Diocèſe de Baſle, Conſeil Souverain & Intendance d'Alſace. C'eſt un canton ou territoire, dont le nom ſignifie Préfecture d'en haut, à cauſe de ſa ſituation dans la haute Alſace. Il appartient à l'Evêque & à l'Egliſe de Straſbourg, auſquels il a été donné par le Roy Dagobert. Il comprend pluſieurs Villes & Villages; le lieu le plus conſidérable eſt la Ville de Ruffach.

OBERMORSCHVEILLER, dans la haute Alſace, Diocèſe de Baſle, Conſeil Souverain & Intendance d'Alſace, Bailliage d'Altkirch, a 136 habitans.

OBERMOTHEREN, dans la baſſe Alſace, Diocèſe de Straſbourg, Conſeil Souverain & Intendance d'Alſace, Bailliage de Pfaffenhoffen, a 223 habitans.

OBERMURSBACH, dans la haute Alſace, Diocèſe de Baſle, Conſeil Souverain & Intendance d'Alſace, Bailliage de Ferrette, a 131 habitans.

OBERNHEIM, Ville, autrefois Imperiale, ſituée dans un vignoble aux pieds des montagnes, au Diocèſe & à cinq lieues de Straſbourg. Les habitans y ſont au nombre de trois mille, en ſix cens familles, toutes Catholiques & fort aiſées. Le Magiſtrat a douze à treize mille livres de revenu. Il y avoit autrefois une Abbaye qui eſt à préſent Chapitre, compoſé de quinze Chanoines, dont cinq ſont réſidens, & joüiſſent chacun de ſept cens livres. La collation d'une de ces Prébendes appartient à une famille roturiere du lieu de Riſchſeld: les autres ſont à la diſpoſition du grand Prevôt de Straſbourg.

OBEROTTENROTT, dans la baſſe Alſace, Diocèſe de Straſbourg, Conſeil Souverain & Intendance d'Alſace, Bailliage de Multzig, a 163 habitans.

OBERRANPACH, dans la haute Alſace, Diocèſe de Baſle, Conſeil Souverain & Intendance d'Alſace, Bailliage de Landſer, a 131 habitans.

OBERSTEINBRIENN, dans la haute Alſace, Diocèſe de Baſle, Conſeil Souverain & Intendance d'Alſace, Bailliage de Landſer, a 272 habitans.

OBJ

OBJAC, dans le Limoſin, Diocèſe de Limoges, Parlement de Bordeaux, Intendance de Limoges, Election de Brives, a 696 habitans.

OBIES-BAVISEAU, dans le Hainaut, Diocèſe de Cambray, Parlement de Douay, Intendance de Maubeuge, Prevôté de Bavay, a 370 habitans. C'eſt un Village appartenant à M. de la Tor, à préſent M. de Butron, Lieutenant Colonel au Regiment de Mailly, ci-devant Iſanghien. Les habitans ſont d'un caractere mal-aiſé & farouche, comme gens de bois & de forêts, étant fort voiſins de celle de Mormal où ils travaillent. Ils ont un Baillif, Préſident, Greffier, Maire & Echevins. C'eſt un Secours de la Cure de Mecquegnies. Ils ſuivent la Coutume de Hainaut; le Village eſt de ſoixante quinze feux, quatre-vingt-quinze hommes faits, filles, femmes & enfans deux cens trente, & contient en Manoirs, prez, terres labourables huit cens treize mencaudées & demi, à raiſon de quatre-vingt-ſeize verges la mencaudée, & dix-huit pieds & demi la verge.

OBIN, dans l'Artois, Diocèſe d'Arras, Parlement de Paris, Intendance d'Amiens, Gouvernance, Bailliage & Recette d'Heſdin, a 136 habitans.

OBL

OBLINGHEM, dans l'Artois, Diocèſe d'Arras, Parlement de Paris, Intendance d'Amiens, Gouvernance d'Arras, Bailliage & Recette de Bethune, a 59 habitans.

OBR

OBRECHIES, dans la Flandre, Diocèſe de Cambray, Parlement de Douay, Intendance & Gouvernement de Maubeuge, Recette de Landrecy, a 153 habitans.

OBRECK, dans le pays Meſſin, Diocèſe, Parlement, Intendance & Recette de Metz, a 50 habitans.

OBRIK, dans le pays Meſſin, Diocèſe, Parlement, Intendance & Recette de Metz, a 64 habitans.

OBS

OBSONVILLE, dans le Gâtinois, Diocèſe de Sens, Parlement & Intendance de Paris, Election de Nemours, a 136 habitans.

OBT

OBTERRE, dans le Berry, Diocèſe de Bourges, Parlement de Paris, Intendance de Bourges, Election de Châteauroux, a 397 habitans.

OCC

OCCAGNES, dans la Normandie, Diocèſe de Séez, Parlement de Roüen, Intendance d'Alençon, Election d'Argentan, a 316 habitans.

OCCEY, dans la Champagne, Diocèſe de Langres, Parlement de Paris, Intendance de Châlons, Election de Langres, a 226 habitans.

OCCOCHE, dans la Picardie, Diocèſe d'Amiens, Parlement de Paris, Intendance d'Amiens, Election de Doulens, a 148 habitans.

877 OCC OCC OCC

ce d'Alſace, Bailliage de Kockerſberg, a 41 habitans.

OFFEMONT, dans la haute Alſace, Diocèſe de Baſle, Conſeil Souverain & Intendance d'Alſace, Bailliage de Betfort, a 82 habitans.

OFFEQUERQUE, dans le Gouvernement de Calais, Diocèſe de Boulogne, Parlement de Paris, Intendance d'Amiens, a 105 habitans.

OFFIES, dans la Flandre, Diocèſe de Cambray, Parlement de Douay, Intendance de Maubeuge, Gouvernement d'Avesnes, a 40 habitans.

OFFIGUIES, dans la Picardie, Diocèſe d'Amiens, Parlement de Paris, Intendance & Election d'Amiens, a 512 habitans.

OFFINARDENTHUR, dans l'Artois, Diocèſe d'Arras, Parlement de Paris, Intendance d'Amiens, Gouvernance d'Arras, Bailliage & Recette d'Heſdin, a 19 habitans.

OFFLANGE, dans la Franche Comté, Diocèſe, Parlement & Intendance de Beſançon, Bailliage & Recette de Dôle, a 244 habitans.

OFFOY, dans la Picardie, Diocèſe de Noyon, Parlement de Paris, Intendance d'Amiens, Election de S. Quentin, a 324 habitans.

OFFRANVILLE, Bourg, dans la Normandie, Diocèſe, Parlement & Intendance de Roüen, Election d'Arques, a 1233 habitans. C'eſt à M. de Longueville.

OFFREHIN, dans le Boulonnois, en Picardie, Diocèſe de Boulogne, Parlement de Paris, Intendance d'Amiens, a 805 habitans. L'Abbé de S. Bertin en eſt Patron. La Seigneurie appartient à M. de Larray & à Mademoiſelle Rivier. La Cure vaut cinq cens livres.

OFFROY, dans la Picardie, Diocèſe d'Amiens, Parlement de Paris, Intendance & Election d'Amiens, a 303 habitans.

OFFWEILLER, dans la baſſe Alſace, Diocèſe de Straſbourg, Conſeil Souverain & Intendance d'Alſace, Bailliage de Pfaffenhoffen, a 284 habitans.

OGE

OGEN, dans le Bearn, Diocèſe d'Oleron, Parlement de Pau, Intendance d'Auch, Sénéchauſſée d'Oleron, a 194 habitans. Il y a des eaux minerales rafraichiſſantes.

OGENNE, dans le Bearn, Diocèſe de Comenges, Parlement de Pau, Intendance d'Auch, Sénéchauſſée de Sauveterre, a 100 habitans.

OGER, dans la Champagne, Diocèſe de Châlons, Parlement de Paris, Intendance & Election de Châlons, a 590 habitans.

OGEROLLES, dans le Forez, Diocèſe de Lion, Parlement de Paris, Intendance de Lion, Election de Montbriſon, a 185 habitans.

OGEVILLER, *Ogevillare*, dans le pays Meſſin, Diocèſe de Toul, Parlement & Intendance de Metz, Bailliage & Recette de Vic, a 268 habitans. C'eſt une Annexe de la Paroiſſe de Magneville; ſon Egliſe eſt dédiée à S. George.

OGI

OGIE', dans la Bourgogne, Diocèſe de Châlon, Parlement & Intendance de Dijon, Bailliage & Recette de Châlon, a 115 habitans.

OGIEZ, dans la Bourgogne, Diocèſe de Mâcon, Parlement & Intendance de Dijon, Bailliage, Grenier à ſel & Recette de Châlon, à la réſerve de ſept Maiſons qui ſont du Mâconnois, a 480 habitans. C'eſt une Paroiſſe ſituée au pied d'une montagne; la riviere de Groſne n'en eſt pas loin. Il y a des vignes: Seugne dépend de ce lieu.

OGN

OGNOLLE, dans la Picardie, Diocèſe de Noyon, Parlement de Paris, Intendance d'Amiens, Election de Peronne, a 492 habitans.

OGNON, dans la Picardie, Diocèſe de Senlis, Parlement & Intendance de Paris, Election de Senlis, a 121 habitans.

OGNY, dans la Bourgogne, Diocèſe d'Autun, Parlement & Intendance de Dijon, Bailliage d'Arnay-le-Duc, a 64 habitans.

OGNY, dans la Bourgogne, Diocèſe de Langres, Parlement, Intendance, Bailliage & Recette de Dijon, a 36 habitans.

OGY

OGY-Vaudreville, dans le pays Meſſin, Diocèſe, Parlement, Intendance & Recette de Metz, a 82 habitans.

OHA

OHAIN, dans la Flandre, Diocèſe de Cambray, Parlement de Douay, Intendance, Gouvernement & Recette de Maubeuge, a 298 habitans.

OHI

OHIS, dans la Picardie, Diocèſe de Laon, Parlement de Paris, Intendance de Soiſſons, Election de Laon, a 346 habitans.

OHL

OHLINGEN & Keffendorff, dans la baſſe Alſace, Diocèſe de Spire, Conſeil Souverain & Intendance d'Alſace, Bailliage d'Haguenau, a 181 habitans.

OIG

les trois OIGNEY, dans la Franche-Comté, Diocèſe, Parlement, Intendance, Bailliage & Recette de Beſançon, a 121 habitans.

OIGNY, dans la Bourgogne, Diocèſe d'Autun, Parlement & Intendance de Dijon, Bailliage & Grenier à ſel de Saulieu, Recette d'Arnay-le-Duc, a 112 habitans. Ogny dépend de la Paroiſſe de Suſſey, & la Métairie de Poix dépend d'Oigny, qui eſt ſitué auprès de la montagne de Suſſey. Les Chanoines du Chapitre de S. Lazare d'Autun ſont Collateurs de la Cure.

OIGNY, dans la Bourgogne, Diocèſe de Langres, Parlement, Intendance, Bailliage, Grenier à ſel & Recette de Dijon, a 138 habitans. Ce lieu eſt ſitué dans des marécages.

OIGNY, *Ungiacum*, dans la Bourgogne, Diocèſe d'Autun, Parlement & Intendance de Dijon, Bailliage & Recette de Châtillon, a 26 habitans. Il y a une Abbaye de Chanoines Réguliers de l'Ordre de S. Auguſtin, dédiée à Nôtre-Dame, ſituée à cinq lieuës de Châtillon ſur-Seine. Elle a été fondée en 1106. par des Gentilshommes. Elle vaut par an à l'Abbé ſix cens livres.

OIGNY, dans l'Artois, Diocèſe d'Arras, Parlement de Paris, Intendance d'Amiens, Gouvernance

nance d'Arras, Bailliage & Recette de Lens, à 426 habitans.

OIGNY, dans la Beauce, Diocèſe de Blois, Parlement de Paris, Intendance d'Orleans, Election de Châteaudun, à 275 habitans.

OIGNY, dans la Picardie, Diocèſe de Senlis, Parlement de Paris, Intendance de Soiſſons, Election de Crépy, à 234 habitans.

OIN

OINCOURT, dans la Picardie, Diocèſe d'Amiens, Parlement de Paris, Intendance d'Amiens, Election d'Abbeville, à 136 habitans.

OIR

OIREY, dans la Champagne, Diocèſe de Reims, Parlement de Paris, Intendance de Châlons, Election d'Epernay, à 175 habitans.

OIRVAULT ou Airvaux, *Aurea vallis*, dans le Poitou, Diocèſe de la Rochelle, Parlement de Paris, Intendance & Election de Poitiers, à 1968 habitans. C'eſt le Siége d'un Bailliage. Il y a une Abbaye d'Hommes, Ordre de S. Auguſtin, ſituée au bord du Thoue, & fondée l'an 975. par Hildegarde d'Aureval Vicomteſſe de Thouars: elle eſt à dix lieuës de Poitiers, & à trois de Thouars.

OIS

OISE, *Oeſia*, *Iſara* ou *Eſia*, Riviere, qui prend ſa ſource dans les Ardennes, aux frontieres du Hainaut & du Thierarche, près de Chauny, à huit lieuës au-delà de Guiſe. Elle devient navigable à Chauny, traverſe la Picardie & reçoit la Serre, à une demi-lieuë de Compiegne, & vient ſe rendre dans la Seine, au-deſſous de Conflans-ſainte-Honorine, à ſix lieuës au-deſſous de Paris. Elle arroſe les Villes de Guiſe, Ribemont, la Fere, où elle reçoit la Serre, Chauny, Compiegne, Verberie, Creil, Beaumont, Pontoiſe. Elle facilite le commerce des bleds & des foins de la Picardie avec Paris. Le poiſſon de cette riviere y eſt moins abondant qu'excellent; le brochet, la tanche, la carpe & l'anguille en ſont très-eſtimez.

OISELMONT, Bois, de trois cens quatre-vingt-quatre arpens, dans la Champagne, Maîtriſe des Eaux & Forêts de Troyes.

OISEMONT, *Avimons*, Bourg, dans le Vimeu en Picardie, Diocèſe d'Amiens, Parlement de Paris, Intendance d'Amiens, à 1080 habitans. Il eſt ſitué dans une plaine, à quatre lieuës d'Abbeville, neuf d'Amiens, cinq de S. Vallery & quatre de la Ville d'Eu; il y a une Prevôté Royale du reſſort d'Amiens & Coutume particuliere de Vimeu. La Cure vaut douze cens livres; le Curé eſt croiſé de Malthe; le Commandeur d'Oiſemont eſt Collateur. Oiſemont a pour Annexe ou Ecart la Neuville-au-Bois, Forceville, Fontaine-le-Secq, Canneſſieres, Freſnes, Villeroy & autres lieux, qui ſont en tout cent cinquante feux. Oiſemont eſt une Commanderie qui vaut au moins dix mille livres de rente. Il y a dans ce Bourg un petit Hôpital; les Seigneurs Hauts-Juſticiers ſont le Roy & le Commandeur d'Oiſemont. Canneſſieres eſt au Marquis de Fontenilles, Sire de Rambures; Forceville eſt au Seigneur de ce nom: la Neuville-au-Bois au Comte de Fontaine-Villers, & au Marquis de Fontenille: la Châtellenie au Roy. Il ſe fait en ces lieux grand commerce de bleds & de grains; il y a Marché deux fois la ſemaine; il y a beaucoup de Praticiens dans la Paroiſſe d'Oiſemont, & dans les Hameaux, pluſieurs familles nobles; ſainte Godeberte l'une des Patrones de la Ville de Noyon, eſt née à la Neuville-au-Bois, Egliſe Succurſale d'Oiſemont.

OISERY, Bourg, dans la Picardie, Diocèſe de Meaux, Parlement & Intendance de Paris, Election de Meaux, à 454 habitans.

OISLY, dans le Blefois, Diocèſe de Blois, Parlement de Paris, Intendance d'Orleans, Election de Romorantin, à 234 habitans.

OISON, *Oiſonum*, petit Bourg, dans le Berry, Diocèſe de Bourges, Parlement de Paris, Intendance & Election de Bourges, Grenier à ſel de Gien, à près de 400 habitans. La Cure vaut ſix à ſept cens livres; elle dépend de l'Abbé de S. Sulpice de Bourges, Ordre de S. Benoît. Il y a à une lieuë & demie & quart de lieuë du clocher trente-cinq Métairies & trente-cinq Manœuvreries qui compoſent cette Paroiſſe. Ce ſont terres plus propres aux avoines qu'aux bleds & autres grains: il y a beaucoup de bois taillis: il y a auſſi un petit Prieuré dépendant des Bénédictins de Bourges. Oiſon dépend & fait partie du Duché d'Aubigny & appartient à Madame la Ducheſſe de Porſmouth. Il y a une Verrerie de verres communs. Les lettres s'adreſſent à Aubigny. A une lieuë d'Oiſon au milieu des bois eſt un fort beau Château, qui a été conſtruit pour les retours de chaſſe, par les Seigneurs d'Aubigny. Le Roy François I. y eſt venu pluſieurs fois.

OISON, dans l'Orleanois, Diocèſe d'Orleans, Parlement de Paris, Intendance & Election d'Orleans, à 159 habitans.

OISSEAU, Bourg, dans le Maine, Diocèſe du Mans, Parlement de Paris, Intendance de Tours, Election de Mayenne, à 675 habitans.

OISSEL, dans la Normandie, Diocèſe d'Evreux, Parlement & Intendance de Roüen, Election d'Evreux, à 85 habitans.

OISSEL, dans la Normandie, Diocèſe, Parlement, Intendance & Election de Roüen, à 2150 habitans environ. M. Morin en eſt Seigneur.

OISSY, dans la Picardie, Diocèſe d'Amiens, Parlement de Paris, Intendance & Election d'Amiens, à 153 habitans.

OISY & Waurechain-lès-Denain, dans la Flandre Vallonne, Diocèſe de Cambray, Parlement de Douay, Intendance de Lille, Subdelegation de Bouchain, à 78 habitans. La Terre d'Oiſy a donné autrefois le nom à une Maiſon, qui a joüi de la qualité de Châtelain de Cambray.

OIX

OIXANT ou l'Iſle d'Oixant, *Uxantus*, dans la Bretagne, Diocèſe de S. Pol de Leon, Parlement de Rennes, Intendance de Nantes, Recette de S. Pol de Leon, à 368 habitans. Cette Iſle eſt ſituée à l'oppoſite des côtes de la Bretagne; elle peut avoir près de trois lieuës de tour: il y a pluſieurs Hameaux avec un Château pour la défendre contre les Corſaires; il y a aux environs pluſieurs petites Iſles auſquelles elle donne ſon nom.

OIZ

OIZAY-Cetnay, Bourg, Château & Châtellenie, dans la Touraine, Diocèſe de Tours, Parlement de Paris, Intendance de Tours, Election de Loches, à 851 habitans. C'eſt une Paroiſſe, dont la Cure eſt du Patronage de l'Archiprêtré de Loches.

OIZAY-outre-Creuſe, dans la Touraine, Diocèſe de Tours, Parlement de Paris, Intendance de Tours, Election de Loches, a 109 habitans.

OIZILLY, dans la Bourgogne, Diocèſe de Langres, Parlement, Intendance, Bailliage & Recette de Dijon, a 926 habitans.

OIZY, dans le Nivernois, Diocèſe d'Auxerre, Parlement de Paris, Intendance d'Orleans, Election de Clamecy, a 374 habitans.

OIZY, dans la Picardie, Diocèſe de Laon, Parlement de Paris, Intendance de Soiſſons, Election de Guiſe, a 299 habitans.

OLA

OLAGUIER-Buffés, dans le Forez, Diocèſe de Lion, Parlement de Paris, Intendance de Lion, Election de S. Etienne, a 122 habitans.

OLARGUES, Ville, dans le haut Languedoc, Diocèſe de S. Pons, Parlement & Intendance de Toulouſe, Recette de S. Pons, a 711 habitans.

OLB

OLBY, dans l'Auvergne, Diocèſe de Riom, Parlement de Paris, Intendance & Election de Riom, a 591 habitans.

OLE

OLEAC de Bas, dans la Gaſcogne, Diocèſe de Tarbes, Parlement de Toulouſe, Intendance d'Auch, Recette du Comté de Bigorre, a 58 habitans.

OLEAC-Deſſus, dans la Gaſcogne, Diocèſe de Tarbes, Parlement de Toulouſe, Intendance d'Auch, Recette du Comté de Bigorre, a 14 habitans.

OLEMPS, dans le Roüergue, Diocèſe de Rodez, Parlement de Toulouſe, Intendance de Montauban, Election de Rodez, a 307 habitans.

OLERON, Ville, Evêché, dans le Bearn, Parlement de Pau, Intendance d'Auch, Siége d'une Sénéchauſſée, a 1636 habitans. Cette Ville eſt ſi ancienne que l'on trouve la ſouſcription de ſes Evêques dans les premiers Conciles de France & d'Eſpagne. Les Romains la connoiſſoient ſous le nom d'*Iluro* ou *Elorenſium Civitas*. Les Itineraires en font mention ſous le nom d'*Iluro*, qui peu après a été changé en *Oleron* ou *Oloro*. Elle a été ſaccagée par les Sarrazins en 732. & entierement ruinée par les Normans peu de tems après, ainſi que preſque toutes les Villes de ces quartiers. Elle a depuis été rebâtie par Centulle quatrieme Vicomte de Bearn, d'abord où eſt le Bourg ſainte Marie, & enſuite où elle eſt à preſent, entre les deux ruiſſeaux d'Oſſau & d'Aſpe qui forment au bout de la Ville, le Gave que l'on appelle Gave d'Oleron, à cauſe de cette Ville. A quatre lieuës de Pau, le Gave d'Oſſau ſépare la Ville d'Oleron du Bourg ſainte Marie, & en fait deux Communautez ſéparées pour la collecte des Finances. Oleron eſt la derniere Ville du Bearn. Elle a eu deux Vicomtes pendant quelque tems; ſon Evêque qui eſt ſuffragant d'Auch, ſe dit le premier Baron de Bearn. Le Diocèſe peut avoir deux cens Paroiſſes, outre le pays de Soule qui le comprend, qui eſt [illegible] de ſoixante-quatre Paroiſſes. Le Chapitre [illegible]thédrale eſt compoſé d'un Archidiacre [illegible] Cha-

noines, qui ont huit cens livres, & de huit Prébendes qui en ont deux cens. Cette Cathédrale eſt dans le Bourg de ſainte Marie où réſide l'Evêque. L'Evêché ne vaut que dix mille livres. Les habitans d'Oleron s'occupent particulierement au commerce, ils en faiſoient un très-conſidérable en Arragon; mais depuis l'an 1694. ce commerce a beaucoup diminué, leur Facteur ayant été pillé & chaſſé de la Ville de Sarragoſſe.

OLERON, *Uliarus* ou *Olario*, Iſle, ſituée à trois lieuës de la Terre-ferme de la Saintonge & du pays d'Aunis. Cette Iſle a environ cinq lieuës de long ſur deux de large. Elle a toujours été eſtimée très-abondante & d'une temperature fort douce. Les habitans de cette Iſle ſont regardez comme les meilleurs hommes de mer; auſſi ce ſont eux qui ont autrefois dreſſé les anciennes Loix de la Marine, qu'on appelle encore les Loix d'Oleron. Ils ont toujours joüi de très-beaux Privileges, tant ſous les Rois d'Angleterre, que ſous les Rois de France. Ils avoient même autrefois un Gouverneur indépendant de tout autre d'aucune Province; il eſt préſentement ſubordonné à celui du pays d'Aunis. Cette Iſle releve de la Sénéchauſſée de Saintonge & du Parlement de Bordeaux. Elle comprend pluſieurs Villages diſtribuez en ſix Paroiſſes. Il y a un Couvent de Recolets, & pluſieurs Benefices ſimples. Ces Inſulaires avoient pris le parti des Rochelois; mais Louis XIII. les ayant ſoumis, a fait conſtruire un Fort au Bourg de l'Iſle qui a un Gouverneur avec Etat-Major. Il y a dans ce Bourg deux Hôpitaux, & un Couvent de Sœurs Griſes pour inſtruire les jeunes Filles de l'Iſle.

OLETTE, Bourg, dans le Rouſſillon, Diocèſe de Perpignan, Conſeil & Intendance de Rouſſillon, Viguerie de Conflant, a 300 habitans.

OLI

OLIERGUES, Baronie, dans la baſſe Auvergne, Diocèſe de Clermont, Parlement de Paris, Intendance de Riom, Election de Clermont, a 586 habitans. Il y a une Manufacture de Camelots de laine.

OLIERS, dans la Provence, Diocèſe, Parlement & Intendance d'Aix, Viguerie & Recette de S. Maximin, a 368 habitans.

OLIEULLES, *Ofiula*, Bourg, dans la Provence, Diocèſe de Toulon, Parlement & Intendance d'Aix, Viguerie & Recette de Toulon, a 308 habitans. Ce Bourg eſt ſitué à une lieuë de Toulon, il députe aux Aſſemblées du pays: l'on croit qu'il a pris ſon nom de la grande quantité d'oliviers qu'il y a dans ſon territoire qui y ſont les plus beaux de toute la Province.

OLISY, dans la Champagne, Diocèſe de Reims, Parlement de Paris, Intendance de Châlons, Election de Reims, a 310 habitans. C'eſt un Marquiſat.

l'OLIVE ou l'Hermitage, *Oliva*, Abbaye de Filles, Ordre de Citeaux, fille de Clairvaux. Elle eſt ſituée dans le Hainaut, Diocèſe de Cambray, entre Nivelle & la Ville de Braban, à trois lieuës de Nivelle vers le midy. Cette Abbaye a été fondée l'an 1210. ſelon d'autres 1240. Elle n'a que quatre mille livres de revenu.

l'OLIVE, *Caſtrum de Oliva*, qui étoit autrefois une Paroiſſe du Diocèſe de Vence en Provence, a 50 habitans. C'eſt à préſent un lieu deſert près de Broc: l'Evêque de Vence en eſt Seigneur.

OLIVE'E, Abbaye dans le Berry, de l'Ordre de Citeaux, à une lieuë de Moncon ſur Cher, ſon-

dée en 1144 Son revenu eſt de deux mille ſept cens livres.

OLIVES ou les Olives, Abbaye de Filles, Ordre de Cîteaux, fille de Fontfroide. Elle a été fondée dans le Languedoc, au Diocèſe de Narbonne où elle a été transferée.

OLIVET, dans l'Orleanois, Diocèſe d'Orleans, Parlement de Paris, Intendance & Election d'Orleans, a 160 habitans. Ce lieu eſt ſitué au bord du Loiret, ſur lequel elle a un pont.

OLIVET, dans le Berry, Diocèſe de Bourges, Parlement de Paris, Intendance & Election de Bourges, a 38 habitans. Il y a une Abbaye de ce nom qui fait l'article ſuivant.

OLIVET, *Abbatia Oliveti*, Abbaye d'Hommes, de l'Ordre de Cîteaux, fille de la Cour-Dieu ſous Cîteaux. Elle eſt ſituée dans le Diocèſe de Bourges, en la Paroiſſe de S. Julien ſur le Cher, à deux lieuës de Romorantin; elle a été fondée le treiziéme des Calendes de Février de l'an 1144. Ses principaux bienfaicteurs furent les Seigneurs de Gracay, de Luriac, de Vierzon, de Sody, de Luzenays, de Moneſon & de Dompierre. On y compte juſqu'en 1712. vingt-cinq Abbez. Le revenu de l'Abbé eſt de trois mille livres.

OLIZY & la Ferté, dans la Champagne, Diocèſe de Reims, Parlement de Paris, Intendance de Châlons, Election de Sainte Manehould, a 470 habitans.

OLIZY, dans le pays Meſſin, Diocèſe de Verdun, Parlement & Intendance de Metz, Recette du Duché de Carignan, a 338 habitans.

OLL

OLLAINVILLE, dans l'Iſle de France, Diocèſe, Parlement, Intendance & Election de Paris, a 178 habitans.

OLLANS, dans le Dauphiné, Diocèſe de Valence, Parlement & Intendance de Grenoble, Election de Montelimart, a 300 habitans.

OLLANS, dans la Franche-Comté, Diocèſe, Parlement & Intendance de Beſançon, Bailliage & Recette de Veſoul, a 50 habitans.

OLLE, dans la Beauce, Diocèſe de Chartres, Parlement de Paris, Intendance d'Orleans, Election de Chartres, a 416 habitans.

OLLENDON, dans la Normandie, Diocèſe de Séez, Parlement de Roüen, Intendance d'Alençon, Election de Falaiſe, a 235 habitans.

OLLEYRARQUES ou S. André d'Olleyrarques, dans le bas Languedoc, Diocèſe d'Uzés, Parlement de Toulouſe, Intendance de Montpellier, Recette d'Uzés, a 228 habitans.

OLLEZY, dans la Picardie, Diocèſe de Noyon, Parlement de Paris, Intendance de Soiſſons, Election de Noyon, a 218 habitans.

OLLIVET, dans le Maine, Diocèſe du Mans, Parlement de Paris, Intendance de Tours, Election de Laval, a 795 habitans.

OLLONNE ou Olone, *Ollonna*, *Olona*, Iſle & Bourg, dans le Poitou, Diocèſe de Luçon, Parlement de Paris, Intendance de Poitiers, Election des Sables d'Ollonne, a 840 habitans. Ce Bourg eſt environné de marais, qui ſont couverts par la haute mer de l'ocean, & qui lui donnent le nom d'Iſle. C'eſt l'ancienne Ollonne.

A une demi-lieuë eſt une petite Ville ſituée dans les Sables d'Ollonne. Il y avoit autrefois un Château. C'eſt encore un port de mer fort fréquenté. *Voyez* Sables d'Ollonne. Mais le Bourg d'Ollonne y eſt plus ancien que la Ville des Sables, où la plûpart de tous ſes habitans ſont paſſez à cauſe du port de cette Ville ſur l'ocean. Ollonne avoit dans le douziéme ſiécle ſon Seigneur particulier nommé Hervé. Il en eſt fait mention dans une Lettre de Geoffroy de Vendôme. Cette Seigneurie vint enſuite à la Maiſon de Mauleon en Poitou, dont les biens vinrent au Comte de Thouars. François de la Trimouille Vicomte de Thouars ayant eu de ſa femme Anne de Laval pluſieurs enfans, laiſſa à ſon fils Georges de la Trimouille, les Baronies de Royan & d'Ollonne. Il eut pour ſucceſſeur ſon fils Gilbert de la Trimouille, en faveur duquel Royan fut érigé en Marquiſat & Ollonne en Comté. Le Duc de Châtillon de la Maiſon de Montmorency-Luxembourg a épouſé l'heritiere de cette branche cadette de la Trimouille.

Quant à l'Election d'Ollonne & à ſon commerce, *voyez* Sables d'Ollonne.

OLLONOIS, *Olonenſes*. Ce ſont les habitans d'Ollonne, mais principalement ceux de la Ville des Sables, qui ſont tous excellens hommes de mer, & fort connus ſous le nom d'Ollonnois. Ils font un grand commerce & particulierement en morüe, qu'ils vont pêcher au grand banc de Terre-Neuve dans le nouveau continent. Ils ſont un peu groſſiers, comme ſont d'ordinaire tous les gens d'eaux & de bois, dont la vie a toujours quelque choſe de ruſte & de ſauvage.

OLLONS, dans le Dauphiné, Diocèſe de Vienne, Parlement & Intendance de Grenoble, Election de Montelimart, a 319 habitans.

OLM

OLME, Bourg, dans l'Auvergne, Diocèſe de Clermont, Parlement de Paris, Intendance de Riom, Election de Clermont, a 1409 habitans.

les OLMES, dans le Forez, Diocèſe de Lion, Parlement de Paris, Intendance de Lion, Election de Montbriſon, a 132 habitans.

OLMET, dans le bas Languedoc, Diocèſe de Lodève, Parlement de Toulouſe, Intendance de Montpellier, Recette de Lodève, a 55 habitans.

OLO

OLON, dans la Bourgogne, Diocèſe de Beſançon, Parlement & Intendance de Dijon, Bailliage de Châlon, Reſſort de S. Laurent, a 82 habitans.

OLONZAC & Cadirac, dans le haut Languedoc, Diocèſe de S. Pons, Parlement & Intendance de Toulouſe, Recette de S. Pons, a 775 habitans.

OLR

OLRY, dans le pays Meſſin, Diocèſe, Parlement, Intendance & Recette de Metz, a 9 habitans.

OLS

OLS, dans le Roüergue, Diocèſe de Rodez, Parlement de Toulouſe, Intendance de Montauban, Election de Villefranche, a 309 habitans.

OLT

OLTINGEN, dans la haute Alſace, Diocèſe de Baſle, Conſeil Souverain & Intendance d'Alſace, Bailliage de Ferrette, a 388 habitans.

OLW

OLWISHEIM, dans la baſſe Alſace, Diocèſe de Straſbourg, Conſeil Souverain & Intendance d'Alſace, Terres de la Nobleſſe, à 109 habitans.

OMA

OMANCOURT, dans la Picardie, Diocèſe de Noyon, Parlement de Paris, Intendance d'Amiens, Election de Peronne, à 42 habitans.

OME

OMERAY, dans le pays Meſſin, Diocèſe, Parlement, Intendance & Recette de Metz, à 167 habitans.

les OMERGUES, *Arvernicum*, dans la Provence, Diocèſe de Siſteron, Parlement & Intendance d'Aix, Viguerie & Recette de Forcalquier, à 213 habitans.

OMERVILLE, dans la Normandie, Diocèſe de Roüen, Parlement de Paris, Intendance de Roüen, Election de Chaumont & Magny, à 325 habitans. C'eſt à Madame la Marquiſe de Villarceaux.

OMERY, dans le Berry, Diocèſe de Bourges, Parlement de Paris, Intendance & Election de Bourges, à 271 habitans. Il y a une Commanderie.

OMET, dans la Guienne, Diocèſe, Parlement, Intendance & Election de Bordeaux, à 431 habitans.

OMETE, dans la Gaſcogne, Diocèſe de Tarbes, Parlement de Toulouſe, Intendance d'Auch, Recette du Comté de Bigorre, à 181 habitans.

OMEY, dans la Champagne, Diocèſe de Châlons, Parlement de Paris, Intendance & Election de Châlons, à 110 habitans.

OMI

OMICOURT, dans la Champagne, Diocèſe de Reims, Parlement de Paris, Intendance de Châlons, Election de Rhetel, à 203 habitans.

OMIECOURT & le Mont Royal, dans la Picardie, Diocèſe de Noyon, Parlement de Paris, Intendance d'Amiens, Election de Peronne, à 230 habitans.

OMISY, dans la Picardie, Diocèſe de Noyon, Parlement de Paris, Intendance d'Amiens, Election de S. Quentin, à 171 habitans.

OMM

OMME, dans l'Auvergne, Diocèſe de Clermont, Parlement de Paris, Intendance de Riom, Election de Clermont, à 311 habitans.

OMMEE, dans la Normandie, Diocèſe de Séez, Parlement de Roüen, Intendance d'Alençon, Election d'Argentan, à 271 habitans.

OMO

OMONT, dans la Flandre Françoiſe, en Hainaut, Diocèſe de Cambray, Parlement de Douay, Intendance & Recette de Maubeuge, à 268 habitans. Il y a une Abbaye de l'Ordre de S. Benoît, en Regle; ce lieu eſt à une lieuë de Maubeuge ſur la Sambre.

OMONVILLE, dans la Normandie, Diocèſe, Parlement & Intendance de Roüen, Election d'Arques, à 144 habitans. M. de Bataille en eſt Seigneur.

OMONVILLE, dans la Normandie, Diocèſe, Parlement & Intendance de Roüen, Election de Neufchâtel, à 77 habitans.

OMONVILLE la Folliot, dans la Normandie, Diocèſe de Coûtances, Parlement de Roüen, Intendance de Caën, Election de Valognes, à 288 habitans. C'eſt une petite Paroiſſe; il y a un Château où demeure le Seigneur, qui en porte le nom; la Paroiſſe borde la mer. L'Abbé de S. Sauveur en eſt Patron & préſente à la Cure.

OMONVILLE la Petite, dans la Normandie, Diocèſe de Coûtances, Parlement de Roüen, Intendance de Caën, Election de Valognes, à 333 habitans.

OMONVILLE la Roque, dans la Normandie, Diocèſe de Coûtances, Parlement de Roüen, Intendance de Caën, Election de Valognes, à 490 habitans.

OMOY, dans le Berry; c'eſt une Paroiſſe qui dépend du Chapitre de S. Urſin de Bourges.

OMP

OMPA, dans l'Auvergne, Diocèſe de S. Flour, Parlement de Paris, Intendance de Riom, Election de S. Flour, à 130 habitans.

OMS

OMS & Montauriol, dans le Rouſſillon, Diocèſe de Perpignan, Conſeil Souverain, Intendance & Viguerie de Rouſſillon, à 311 habitans.

ONA

ONAIM, dans la Franche Comté, Diocèſe, Parlement & Intendance de Beſançon, Bailliage & Recette d'Ornans, à 210 habitans. La riviere de Louve y prend ſa ſource.

ONANS, dans la Franche-Comté, Diocèſe, Parlement & Intendance de Beſançon, Bailliage & Recette de Veſoul, à 73 habitans. Il y avoit ci-devant une Abbaye de Filles de l'Ordre de Cîteaux, à laquelle on avoit uni les revenus de Courcelles; elle a été depuis transferée dans la Ville de Dôle; leur Abbeſſe eſt élective & triennale. *Voyez* Onnans.

ONART, dans la Gaſcogne, Diocèſe d'Acqs, Parlement de Toulouſe, Intendance d'Auch, Election des Launes, à 509 habitans.

ONAY, dans le Dauphiné, Diocèſe de Vienne, Parlement & Intendance de Grenoble, Election de Romans, à 216 habitans.

ONAY, dans la Franche-Comté, Diocèſe, Parlement & Intendance de Beſançon, Bailliage & Recette de Salins, à 46 habitans.

ONC

ONCILLONS, dans la Gaſcogne, Diocèſe de Tarbes, Parlement de Toulouſe, Intendance d'Auch, Recette du Comté de Bigorre, à 81 habitans.

OND

ONDERSORS, dans la Flandre Flamingante, Diocèſe d'Ypres, Parlement de Douay, Intendance

tendance de Lille, Subdelegation de Caſſel, a 100 habitans.

ONDES, dans le haut Languedoc, Diocèſe, Parlement, Intendance & Recette de Toulouſe, a 153 habitans.

ONDEZECLE, dans la Flandre Flamingante, Diocèſe d'Ypres, Parlement de Douay, Intendance de Lille, Subdelegation de Caſſel, a 141 habitans.

ONDRES, dans la Gaſcogne, Diocèſe d'Acqs, Parlement de Toulouſe, Intendance d'Auch, Election des Lannes, a 491 habitans.

ONDREVILLE, dans l'Orleanois, Diocèſe d'Orleans, Parlement de Paris, Intendance d'Orleans, Election de Pithiviers, a 216 habitans.

ONE

ONEIEU, dans la Bourgogne, Diocèſe de Lion, Parlement & Intendance de Dijon, Bailliage & Recette de Bugey, a 162 habitans.

ONEIX, dans la baſſe Navarre, Diocèſe de Bayonne, Parlement de Pau, Intendance d'Auch, Recette de S. Palais, a 59 habitans.

ONENHEIM, dans la haute Alſace, Diocèſe de Baſle, Conſeil Souverain & Intendance d'Alſace, Bailliage de Ribauville, a 172 habitans.

ONEY, dans le Gâtinois, Diocèſe de Senlis, Parlement & Intendance de Paris, Election de Melun, a 184 habitans.

ONG

ONGERANGE, dans la Lorraine Françoiſe. *Voyez* Aurich.

ONGLE, *Ungula*, dans la Provence, Diocèſe de Siſteron, Parlement & Intendance d'Aix, Viguerie & Recette de Forcalquier, a 360 habitans.

ONGLIERE, dans la Franche Comté, Diocèſe, Parlement & Intendance de Beſançon, Bailliage & Recette de Salins, a 64 habitans.

ONGNE & le Moulin heureux, dans la Picardie, Diocèſe de Noyon, Parlement de Paris, Intendance de Soiſſons, Election de Noyon, a 166 habitans.

ONGNES, dans la Picardie, Diocèſe de Senlis, Parlement de Paris, Intendance de Soiſſons, Election de Crépy, a 238 habitans.

ONGNES, dans la Champagne, Diocèſe de Châlons, Parlement de Paris, Intendance & Election de Châlons, a 30 habitans.

ONJ

ONJON, dans la Champagne, Diocèſe de Troyes, Parlement de Paris, Intendance de Châlons, Election de Troyes, a 320 habitans.

ONIVAL & Andelux, dans la Normandie, Diocèſe, Parlement & Intendance de Roüen, Election d'Eu, a 248 habitans.

ONL

ONLAY, dans le Nivernois, Diocèſe de Nevers, Parlement de Paris, Intendance de Moulins, Election de Nevers, a 322 habitans. C'eſt une Paroiſſe ſituée partie en plaine & partie ſur des montagnes; les terres ſont à ſeigle: les foins ſont abondans, mais de mauvaiſe qualité: les pacages bons; on y éleve beaucoup de jeunes bêtes: pluſieurs cantons de bois taillis & futayes. M. le Duc de Nevers & M. de Garnay en ſont Seigneurs.

ONN

ONNAIN, dans la Flandre, Diocèſe de Cambray, Parlement de Douay, Intendance de Maubeuge, Prevôté le Comte, a 534 habitans.

ONNANS, Abbaye de Filles, Ordre de Cîteaux, dans la Franche-Comté, Diocèſe de Beſançon. Elle a été transferée dans la Ville de Dôle & joüit des Abbayes de Courcelles & de Coulonges, qui ont été réunies à la Manſe de l'Abbeſſe, laquelle eſt élective, depuis le conſentement de Philippe V. Roy d'Eſpagne, lors Comte de Bourgogne, & confirmative par le Pape.

ONNET-l'Egliſe, dans le Roüergue, Diocèſe de Rodez, Parlement de Toulouſe, Intendance de Montauban, Election de Rodez, a 260 habitans.

ONNET-le-Château, dans le Roüergue, Diocèſe de Rodez, Parlement de Toulouſe, Intendance de Montauban, Election de Rodez, a 210 habitans.

ONNEUX & le Feſtelu, dans la Picardie, Diocèſe d'Amiens, Parlement de Paris, Intendance d'Amiens, Election de Doulens, a 525 habitans.

ONNEZ, dans la Franche Comté, Diocèſe, Parlement & Intendance de Beſançon, Bailliage & Recette d'Orgelet, a 340 habitans.

ONS

ONSILLE, dans le pays Meſſin, Diocèſe, Parlement, Intendance & Recette de Metz, a 558 habitans.

ONSONS, dans la Gaſcogne, Diocèſe de Tarbes, Parlement de Toulouſe, Intendance d'Auch, Recette du Comté de Bigorre, a 144 habitans.

ONV

ONVILLIER, dans la Picardie, Diocèſe d'Amiens, Parlement de Paris, Intendance d'Amiens, Election de Mondidier, a 33, habitans.

ONZ

ONZ-en-Bray, dans la Picardie, Diocèſe de Beauvais, Parlement & Intendance de Paris, Election de Beauvais, a 726 habitans.

ONZAIN, Bourg, dans le Bleſois, Diocèſe de Blois, Parlement de Paris, Intendance d'Orleans, Election de Blois, a 959 habitans.

OO

OO, dans le bas Armagnac, Diocèſe d'Aire, Parlement de Toulouſe, Intendance d'Auch, Election de Riviere-Verdun, a 468 habitans.

OOS

OOSTCAPEL, dans la Flandre Flamingante, Diocèſe d'Ypres, Parlement de Douay, Intendance de Lille, Subdelegation de Bergues, a 51 habitans.

OOSTHOUCK, dans la Flandre Flamingante, Diocèſe d'Ypres, Parlement de Douay, Intendance de Lille, Subdelegation de Bailleul, a 419 habitans.

OPO

OPOULS ou Apouls, Bourg, dans le Rouſſillon, Diocèſe de Perpignan, Conſeil, Intendance

& Viguerie de Rouſſillon, a 806 habitans. Il y a une Juriſdiction pour ſes dépendances & un gros Marché de moutons toutes les ſemaines.

OPP

OPPEDETTE, *Oppedeta*, dans la Provence, Diocèſe d'Apt, Parlement & Intendance d'Aix, Viguerie & Recette de Forcalquier, a 268 habitans.

OPPENNANS, dans la Franche-Comté, Diocèſe, Parlement & Intendance de Beſançon, Bailliage & Recette de Veſoul, a 59 habitans.

OPPES, dans l'Artois, Diocèſe d'Arras, Parlement de Paris, Intendance d'Amiens, Gouvernance d'Arras, Bailliage & Recette de Lens, a 128 habitans.

OPPES, dans l'Artois, Diocèſe d'Arras, Parlement de Paris, Intendance d'Amiens, Gouvernance d'Arras, Recette de S. Pol, a 52 habitans.

OPT

OPTEURS, dans le Dauphiné, Diocèſe de Vienne, Parlement & Intendance de Grenoble, Election de Vienne, a 312 habitans.

OR

OR. *Voyez* l'Iſle d'Or.

ORA

ORADOUR, Bourg, dans l'Auvergne, Diocèſe de S. Flour, Parlement de Paris, Intendance de Riom, Election de S. Flour, a 1166 habitans.

ORADOUR, dans l'Angoumois, Diocèſe d'Angoulême, Parlement de Paris, Intendance de la Rochelle, Election de Cognac, a 441 habitans.

ORADOURS-ſur-Vairs, Bourg, dans le Poitou, Diocèſe de Limoges, Parlement de Paris, Intendance de Poitiers, Election de Confolans, a 1800 habitans.

ORAINVILLE & Pont-Givat, dans la Picardie, Diocèſe de Laon, Parlement de Paris, Intendance de Soiſſons, Election de Laon, a 171 habitans.

ORAISON, dans la Provence, Diocèſe de Digne, Parlement & Intendance d'Aix, Viguerie & Recette de Digne, a 568 habitans. Ce Bourg a été érigé en Marquiſat, en 1588.

l'ORAISON-Dieu, *Oratio Dei*, Abbaye de Filles, Ordre & fille de Cîteaux. Elle eſt ſituée dans le Rouergue, près S. Antonin, au Diocèſe de Rodez. Elle a été transferée près de Murer.

ORANGE, *Arauſio*, Ville, Evêché & Capitale de la Principauté qui porte le même nom, & qui comprend les deux Bourgs de Courteſon & de Gigondan, & environ neuf Villages ou Châteaux, étoit ci-devant une Principauté particuliere de la Famille & Maiſon de Naſſau, laquelle eſt préſentement réünie au Dauphiné, par le dernier Traité d'Utrecht, & dépendante du Gouvernement Militaire du Dauphiné, du Parlement & de l'Intendance de Grenoble, & de l'Election de Montelimart.

La Ville d'Orange eſt ſituée ſur le penchant d'une montagne, à une lieuë du Rhône, qui arroſe l'extrémité de ſon terroir, près d'une lieuë & demie. La Maine eſt auſſi une petite riviere qui arroſe la plus grande partie du terroir, fait tourner quelques moulins, & paſſe le long des murailles. Orange eſt à quatre lieuës d'Avignon au midi, & à trois de Carpentras. Les habitans d'Orange & de la Principauté ſont exempts de toute Taille, Impôts & Droits, qu'on leve en France.

Orange eſt une Ville très-ancienne; Ptolomée & Pline en font mention, comme d'une des plus conſidérables Villes des *Cavares*, anciens peuples de la Gaule Narbonnoiſe, qui s'étendoit depuis la Durence juſqu'à l'Iſere. Les Romains ayant ſoumis ces peuples, établirent à Orange une Colonie des Veterans de la ſeconde Legion, ce qui l'a fait nommer, *Arauſio Secundanorum Colonia*. Ils y avoient conſtruit differens beaux édifices publics, dont l'on trouve encore des reſtes. Cette Ville a eſſuyé le même ſort que les Provinces voiſines, après la decadence de l'Empire. Elle a été occupée par les Bourguignons, enſuite par les Goths; les François en ont chaſſé ces derniers. Elle leur eſt reſtée juſqu'à l'uſurpation de Boſon, Roy d'Arles & de Bourgogne; ſes ſucceſſeurs l'ont conſervée juſqu'à la mort de Rodolphe le Lâche, l'an 1032. La foibleſſe de ce Prince & l'éloignement de ſes ſucceſſeurs Empereurs Allemans, faciliterent aux Gouverneurs des Villes & des Provinces, de s'approprier leurs Gouvernemens: alors, l'on vit des Comtes d'Orange, auſquels a ſuccedé la Maiſon des Bauls, qui a eu de grands Privileges des Empereurs, & acquis des biens conſidérables dans la Provence & dans le Dauphiné, & qui ont depuis été nommez Terres Bauſſoüques. Cette Maiſon tomba en Quenouille en 1393. dans celle de Châlon, en Franche-Comté, après l'avoir poſſedée deux cens quarante-trois ans. Celle de Châlon eſt elle-même tombée en Quenouille dans celle de Naſſau, qui en a herité la Principauté d'Orange, malgré les oppoſitions de la Maiſon de Vienne, qui avoit été ſubſtituée, en cas de défaut des mâles de la Maiſon de Châlon. Les Aînez de la Maiſon de Naſſau ont porté le nom de Princes d'Orange; ils y avoient établi un Parlement Souverain, qui avoit pleine Juriſdiction des affaires des habitans de la Ville, de ſon territoire & de tous les lieux de cette Principauté. Ce Parlement étoit compoſé de huit Conſeillers, dont le plus ancien préſidoit & portoit la qualité de Preſident. Il y en avoit quatre de la Ville, & quatre étrangers, quatre Catholiques & quatre Proteſtans, un Avocat & Procureur Général du Prince, pour les interêts publics, des Avocats, Procureurs, Greffiers, Huiſſiers & autres Officiers, pour executer les Mandemens de la Juſtice, avec des priſons, & tout ce qui eſt neceſſaire pour la punition des coupables, & pour réprimer le vice. Il y avoit encore la Chambre particuliere du Domaine du Prince, où l'on traitoit des droits & des contraventions contre tous les droits de ſon Alteſſe ſur ſes ſujets. Cette Chambre étoit nommée Cour des Aydes, Chambre des Comptes & Finances de cet Etat. Il y avoit auſſi Cour des Monnoyes. On y en battoit de toute eſpece au coin du Prince; & cette Monnoye avoit cours dans toute la France. Il n'y a plus préſentement qu'une Judicature qui reſſortit au Parlement de Grenoble, & dont le Juge eſt nommé tous les ans par Monſeigneur le Prince de Conty, comme auſſi le Viguier, qui connoît des affaires particulieres des habitans, & préſide aux Aſſemblées de la Maiſon de Ville. Les Princes de Naſſau avoient fortifié Orange d'un Château & d'une bonne Citadelle: mais l'un & l'autre ont été raſez pendant les guerres avec les Hollandois. A la mort de Guillaume de Naſſau Prince d'Orange, Stadou-

der d'Hollande & Roy de la Grande Bretagne, la Ville & la Principauté d'Orange ont été réünies à la France. Louis XIV. les a unies au Dauphiné, & mis sous l'Election de Montelimart. L'Evêché d'Orange qui est suffragant d'Arles est très-ancien; l'on y a tenu plusieurs Conciles, entre lesquels celui tenu en 529. a condamné la doctrine des Semipelagiens, & expliqué la doctrine de l'Eglise sur la Grace par les propres termes de S. Augustin. Cesaire Eveque d'Arles y présidoit. L'Eglise d'Orange reconnoît Constantius pour son premier Prélat. Le Chapitre de la Cathédrale est composé de neuf Chanoines, dont trois rempliſſent les Dignitez de Prevôt & du Capiscol. La Mere de Ciceron étoit d'Orange. Il y a une Université fondée en 1365. par l'Empereur Charles IV. La Ville d'Orange a beaucoup d'antiquitez, que les curieux ne negligent pas de voir.

ORB

l'ORB, *Orbis* ou *Orobis*, Riviere du bas Languedoc: elle prend sa source dans les montagnes, aux confins du Roüergue, passe par Bec-de-Rioux, Cestenon, & Beziers, auprés de laquelle elle est traversée par le canal de Languedoc, & ensuite se jette dans la mer au Grau de Serignan.

ORBAGNA, dans la Franche-Comté, Diocèse, Parlement & Intendance de Besançon, Bailliage & Recette de Lons-le-Saunier, a 73 habitans.

ORBAIS, *Orbatum*, Bourg, dans la Brie, Diocèse de Soissons, Parlement de Paris, Intendance de Soissons, Election de Château-Thierry, a 812 habitans. Ce Bourg est au bord du Sourmelon, à trois lieuës de Montmirel, & à six de Château-Thierry, du côté de Verlus, sur la riviere de Melun, aux confins de la Brie & de la Champagne. Il y une Abbaye de l'Ordre de Saint Benoît, sous le titre de S. Pierre. Elle a été fondée par S. Régule ou Rieul Archevêque de Reims, vers l'an 673. ou 680. Il y est enterré, & ses Reliques en vénération. Godescale si connu des Savans, a été un de ses premiers Abbez; elle rapporte sept mille livres à l'Abbé. Le Corps de S. Remy y fut déposé dans le tems des courses des Normans dans la Champagne. Foulque Archevêque de Reims, & Abbé de S. Remy le fit reporter à Reims, en 882.

ORBAN, *Urbanum*, dans le haut Languedoc, Diocèse d'Alby, Parlement & Intendance de Toulouse, Recette d'Alby, a 955 habitans.

ORBEC, Ville, Baronie, dans la Normandie, Diocèse de Lisieux, Parlement de Roüen, Intendance de Caën, Election de Lisieux, a 4000 habitans. Elle est située sur le ruisseau d'Orbec, dans le pays de Lieuvin, à quatre lieuës au midy de Lisieux. Il y a une Manufacture de frocs. Il y a des Siéges de Bailliage, de Vicomté, & de Grurie; un Couvent de Capucins, un de Religieuses, & plusieurs Marchez. L'Abbé de l'Isle-Dieu nomme à la Cure. Ce Bourg, sous le titre de Baronie, a autrefois appartenu aux Maisons d'Orleans & de Navarre, & appartient aujourd'huy à celle de Chaumont. L'on y fait beaucoup d'étoffes de laines.

ORBEIL, dans l'Auvergne, Diocèse de Clermont, Parlement de Paris, Intendance de Riom, Election d'Issoire, a 492 habitans.

ORBESSAN, dans le bas Armagnac, Diocèse d'Auch, Parlement de Toulouse, Intendance d'Auch, Election d'Astarac, a 214 habitans.

ORBESTIER, *Orbisterium*, Abbaye d'Hommes, Ordre de Saint Benoît, dans le Poitou, Diocèse de Luçon, Parlement de Paris, Intendance de Poitiers, Election des Sables d'Ollonnes. On prétend dériver son nom d'*Orbis terminus*, comme qui diroit le terme du monde. En effet elle est située sur le bord de l'Ocean, dans la Paroisse du Château d'Ollonnes, à deux lieuës de Talemond, & à huit de Luçon, & à demi-lieuë seulement des Sables d'Ollonnes. Elle a été fondée par Guillaume Duc d'Aquitaine, & Comte de Poitiers. Il paroît cependant que c'est alors qu'on en attribuë la fondation à Guillaume IV. Duc d'Aquitaine, Comte de Poitou l'an 1007. dautant que les Ducs d'Aquitaine n'ont point porté alors le titre de Prince de Talmond, qu'ils ne prirent qu'aprés la mort de Guillaume & Pepin, tous deux fils de Guillaume I. surnommé le Chauve, Prince de Talmond, c'est-à-dire aprés l'an 1039. Il ne reste de l'ancien Monastére que l'Eglise, les Calvinistes ayant détruit & renversé les autres bâtimens. On ne connoît que treize de ses Abbez jusqu'en 1714. quoiqu'il y en ait beaucoup plus.

ORBEVILLE, dans la Normandie, Diocèse de Coûtances, Parlement de Roüen, Intendance de Caën, Election de Coûtances, a 153 habitans.

ORBEY & dépendances, dans la haute Alsace, Diocèse de Basle, Conseil Souverain & Intendance d'Alsace, Bailliage de Ribauville, a 730 habitans.

ORBIEIL, petite Riviere du Languedoc, qui prend sa source près du Mas de la Bardez, & se rend dans la riviere d'Aude, près de Trebes.

ORBIGNY, dans la Touraine, Diocèse de Tours, Parlement de Paris, Intendance de Tours, Election de Loches, a 816 habitans. La Cure est à la nomination de l'Eglise Métropolitaine de Tours.

ORBIGNY, dans la Bourgogne, Diocèse d'Autun, Parlement & Intendance de Dijon, Bailliage, Grenier à sel & Recette d'Avalon, a 40 habitans. La Paroisse se nomme Pontaubert. Orbigny est situé sur des rochers en pays de montagnes.

ORBIGNY-Aumont, dans la Champagne, Diocèse de Langres, Parlement de Paris, Intendance de Châlons, Election de Langres, a 212 habitans.

ORBIGNY-au-Val, dans la Champagne, Diocèse de Langres, Parlement de Paris, Intendance de Châlons, Election de Langres, a 211 habitans.

ORBIOU, *Odurobio*, petite Riviere du bas Languedoc, qui se jette dans l'Aude, à deux lieuës de Narbonne.

ORBIQUET, petite Riviere, qui vient tomber à Lisieux, dans la riviere de Lezon, qui depuis cette jonction porte le nom de Touque.

ORBOIS, dans la Normandie, Diocèse de Bayeux, Parlement de Roüen, Intendance de Caën, Election de Bayeux, a 193 habitans.

ORC

ORCAMP ou Ourcamp, *de Urficampo*, ou Sainte Anne, dans la Picardie, Diocèse de Noyon, Parlement de Paris, Intendance de Soissons, Election de Noyon, a 214 habitans. C'est une Abbaye de l'Ordre de Cîteaux. Elle a été fondée l'an 1129. à la sollicitation de S. Bernard, par Simon de Vermandois Evêque de Noyon. Elle est occupée par vingt-cinq Religieux Bernardins Réformez de l'Ordre de Cîteaux, & de la filiation de Clairvaux. Cette Abbaye est située sur la gauche de la riviere

d'Oiſe, à une lieuë au-deſſous de Noyon, auprès d'un ancien Oratoire où S. Eloy Evêque de Noyon faiſoit ſa priere. Les bâtimens de cette Maiſon ſont magnifiques, auſſi-bien que ſa ſituation qui eſt de plus trés-commode. L'Abbé jouit de trente mille livres de rente.

ORCAY, dans le Bleſois, Diocéſe de Blois, Parlement de Paris, Intendance d'Orleans, Election de Romorantin, a 214 habitans.

ORCAY-lez-Hameaux, dans l'Iſle de France, Diocéſe, Parlement, Intendance & Election de Paris, a 550 habitans.

ORCET, dans l'Auvergne, Diocéſe de Clermont, Parlement de Paris, Intendance de Riom, Election de Clermont, a 590 habitans.

ORCEVEAUX, dans la Champagne, Diocéſe de Langres, Parlement de Paris, Intendance de Châlons, Election de Langres, a 148 habitans.

ORCEVILLE, dans l'Orleanois, Diocéſe d'Orleans, Parlement de Paris, Intendance d'Orleans, Election de Pithiviers, a 252 habitans.

ORCEROLLES, dans le bas Languedoc, Diocéſe du Puy, Parlement de Toulouſe, Intendance de Montpellier, Recette du Puy, a 325 habitans.

ORCHAL, Bourg, dans la Normandie, Diocéſe de Coûtances, Parlement de Roüen, Intendance de Caën, a 976 habitans. Ce Bourg eſt ſur le bord de la mer. Il y a trois ou quatre ſalines, & d'un côté un grand bois taillis qui appartient à M. de Matignon. La Seigneurie releve d'Hambie.

ORCHAMPS, dans la Franche-Comté, Diocéſe, Parlement & Intendance de Beſançon, Bailliage & Recette de Dôle, a 775 habitans.

ORCHAMPS-en-Vanne, dans la Franche-Comté, Diocéſe, Parlement & Intendance de Beſançon, Bailliage & Recette d'Ornans, a 319 habitans.

ORCHE, dans la Bourgogne, Diocéſe d'Autun, Parlement & Intendance de Dijon, Bailliage & Recette de Beaune, a 140 habitans.

ORCHEROTTE, dans la Bourgogne, Diocéſe d'Autun, Parlement & Intendance de Dijon, Bailliage & Recette de Beaune, a 129 habitans.

ORCHES, dans le Poitou, Diocéſe de Poitiers, Parlement de Paris, Intendance de Poitiers, Election de Châtellerault, a 979 habitans.

ORCHES, dans la Bourgogne, Diocéſe d'Autun, Parlement & Intendance de Dijon, Bailliage, Grenier à ſel & Recette de Beaune, a 110 habitans. Ce lieu eſt de la Paroiſſe de S. Romain, & de celle de S. Leger alternativement; il eſt ſitué ſur une montagne, au pied de hauts rochers, joignans les Chaumes d'Auvenay. Il y a des vignes.

ORCHESE, dans le Bleſois, Diocéſe de Blois, Parlement de Paris, Intendance d'Orleans, Election de Blois, a 315 habitans. L'on a découvert auprès de ce Village une veine de terre qui a la même qualité que la terre ſigillée de l'Iſle de Lemnos. Il y a environ cent vingt ans que l'on a fait cette découverte.

ORCHIES, *Orchefium*, Ville, dans la Flandre Vallonne, Diocéſe de Tournay, Parlement de Douay, Intendance & Subdélégation de Lille, Bailliage & Recette de Douay, a 1874 habitans. Cette Ville eſt ſituée à quatre lieuës de Lille, entre Douay & Tournay. Elle eſt Capitale du quartier de Peule. Elle a été autrefois plus conſidérable qu'elle n'eſt à préſent. Elle a conſervé néanmoins le droit d'envoyer ſes Députez aux Etats de la Province de Hainaut. Elle eſt Siége d'un Bailliage ſubalterne, elle a auſſi un Corps de Magiſtrats.

ORCINAS, dans le Dauphiné, Diocéſe de Valence, Parlement & Intendance de Grenoble, Election de Montelimart, a 146 habitans.

ORCINES, Bourg, dans l'Auvergne, Diocéſe de Clermont, Parlement de Paris, Intendance de Riom, Election de Clermont, a 1212 habitans.

ORCIVAL, dans l'Auvergne, Diocéſe de Clermont, Parlement de Paris, Intendance de Riom, Election de Clermont, a 735 habitans. Il y a un Chapitre.

ORCONT, dans la Champagne, Diocéſe de Châlons, Parlement de Paris, Intendance de Châlons, Election de Vitry-le-François, a 339 habitans.

ORD

ORDACHE, Abbaye. *Voyez* Verdache.

ORDAN, Juſtice Royale, dans l'Armagnac, Diocéſe d'Auch, Parlement de Toulouſe, Intendance d'Auch, Election d'Armagnac, a 268 habitans. Il y a le bois d'Ordan contenant cinquante-cinq arpens, dépendant de la Maîtriſe de l'Iſle-Jourdain.

ORDANNAS, dans la Breſſe, Diocéſe de Bellay, Parlement & Intendance de Dijon, Bailliage & Recette de Bugey, a 426 habitans. Il y a un Prieuré de l'Ordre de S. Ruf.

ORDISSANS, dans la Gaſcogne, Diocéſe de Tarbes, Parlement de Toulouſe, Intendance d'Auch, Recette du Comté de Bigorre, a 201 habitans.

ORDISSE, dans la Gaſcogne, Diocéſe d'Acqs, Parlement de Toulouſe, Intendance d'Auch, Election des Lannes, a 109 habitans.

ORE

OREGUE, dans la baſſe Navarre, Diocéſe de Bayonne, Parlement de Pau, Intendance d'Auch, Recette de S. Palais, a 200 habitans.

OREILLA, dans le Rouſſillon, Diocéſe de Perpignan, Conſeil & Intendance de Rouſſillon, Viguerie de Conflant, a 91 habitans.

ORELLE-Surcis, dans la Provence, Diocéſe d'Avignon, Parlement & Intendance d'Aix, Viguerie & Recette de Taraſcon, a 416 habitans.

OREINVAL, dans la Flandre, Diocéſe de Cambray, Parlement de Douay, Intendance de Maubeuge, Gouvernement du Quénoy, a 91 habitans.

OREL, Montagne du Dauphiné, près de Die: cette montagne a pris ſon nom d'une mine d'or que les Romains y avoient découvert, & qu'ils ont épuiſée. Il y a auprès de cette montagne des eaux ſpecifiques contre la Fiévre tierce. On trouve encore ſur cette montagne des eſpeces de diamans.

ORENGIS & le Pleſſis, dans l'Iſle de France, Diocéſe, Parlement, Intendance & Election de Paris, a 79 habitans.

ORESMAUX & la Ceuſe, Bourg, dans la Picardie, Diocéſe d'Amiens, Parlement de Paris, Intendance & Election d'Amiens, a 1531 habitans.

OREYTE, dans le Bearn, Diocéſe de Comenges, Parlemens de Pau, Intendance d'Auch, Sénéchauſſée

Sénéchauſsée de Sauveterre, a 17 habitans.

ORG

ORGEANS, dans la Franche-Comté, Diocèſe, Parlement & Intendance de Beſançon, Bailliage & Recette de Baume, a 46 habitans.

ORGEDEUIL, dans l'Angoumois, Diocèſe d'Angoulême, Parlement de Paris, Intendance de Limoges, Election d'Angoulême, a 454 habitans.

ORGE, *Urbia*, petite Riviere du Gouvernement de l'Iſle de France, qui paſſe à Dourdan, & à Châtres, & ſe jette dans la Seine au deſſous de Ris.

ORGELET, Ville, dans la Franche-Comté, Diocèſe, Parlement & Intendance de Beſançon, Siége d'un Bailliage & d'une Recette, dans le grand Bailliage d'Aval, a 1216 habitans. Il y a un Couvent de Religieux de l'Ordre de Cîteaux. Elle eſt ſituée à la ſource de la Valonſe, à trois lieuës de Clairvaux.

ORGENS, dans la Franche-Comté, Diocèſe, Parlement & Intendance de Beſançon, Bailliage & Recette d'Orgelet, a 199 habitans.

ORGERES, Bourg, dans le Maine, Diocèſe du Mans, Parlement de Paris, Intendance de Tours, Election du Mans, a 505 habitans.

ORGERES, dans la Normandie, Diocèſe de Liſieux, Parlement de Roüen, Intendance d'Alençon, Election de Liſieux, a 506 habitans.

ORGERES, dans la Beauce, Diocèſe de Blois, Parlement de Paris, Intendance d'Orleans, Election de Châteaudun, a 266 habitans. C'eſt une Châtellenie, qui, avec ſes dépendances, vaut à M. de Maiſons dix mille livres de rente.

ORGERUS, Châtellenie, dans la Beauce, Diocèſe de Chartres, Parlement & Intendance de Paris, Election de Montfort-Lamaury, a 616 habitans.

ORGES, dans la Bretagne, Diocèſe & Parlement de Rennes, Intendance de Nantes, Recette de Rennes, a 416 habitans.

ORGEVAL, dans l'Iſle de France, Diocèſe, Parlement, Intendance & Election de Paris, a 896 habitans.

ORGEVAL, dans la Picardie, Diocèſe de Laon, Parlement de Paris, Intendance de Soiſſons, Election de Laon, a 418 habitans.

ORGEVILLE, dans la Normandie, Diocèſe de Roüen, Parlement de Paris, Intendance de Roüen, Election de Chaumont & Magny, a 325 habitans.

ORGEVILLE, dans la Normandie, Diocèſe, Parlement & Intendance de Rouen, Election d'Andely, a 153 habitans. M. Panier en eſt Seigneur.

ORGEVILLE, dans la Normandie, Diocèſe d'Evreux, Parlement & Intendance de Roüen, Election d'Evreux, a 208 habitans.

ORGEVILLE, dans la Normandie, Diocèſe, Parlement & Intendance de Roüen, Election de Lions, a 168 habitans. M. le Marquis d'Auneuil en eſt Seigneur.

ORGEUX, dans la Bourgogne, Diocèſe de Langres, Parlement, Intendance, Bailliage, Grenier à ſel & Recette de Dijon, a 86 habitans. Cette Paroiſſe eſt ſituée ſur une petite éminence, à deux lieuës de Dijon, ſur la Tille.

ORGLANDES, Bourg, & ancienne Baronie, dans la Normandie, Diocèſe de Coûtances, Parlement de Roüen, Intendance de Caën, Election de Valognes, a 646 habitans. M. le Maréchal de Matignon en eſt Seigneur ſuzerain. Il y a deux Cures dans ce Bourg; elles ſont à la nomination du Seigneur d'Orglandes, auſſi-bien que le Prêtre Sacriſtain, qui y a un droit de dixmes, & qui eſt auſſi obligé pc[illegible] cela à tenir l'Ecole. La Baronie d'Orglandes rele[illegible] de Briquebec. Il y a de fort bons herbages & prairies qui bordent d'un côté le marais. On y paſſe en bateau pour aller au Coûtantin & du côté de Carentan.

ORGNIGNY, dans la Champagne, Diocèſe de Reims, Parlement de Paris, Intendance de Châlons, Election d'Epernay, a 476 habitans. Il y a pluſieurs Hameaux, Fermes & Moulins qui dépendent de cette Paroiſſe.

ORGON, Ville, dans la Provence, Diocèſe d'Avignon, Parlement & Intendance d'Aix, Viguerie & Recette de Taraſcon, a 968 habitans Cette Ville eſt ſituée près de la Durance, à cinq lieuës d'Arles; elle a un vieux Château ruiné ſur une colline. Il y a dans cette Ville un Couvent d'Auguſtins déchauſſez. Quelques-uns croyent que c'eſt l'ancien *Ugernum*, dont il eſt fait mention dans Strabon, dans l'Itineraire d'Antonin, & dans Grégoire de Tours.

ORGUEIL, dans la Normandie, Diocèſe, Parlement & Intendance de Roüen, Election de Lions, a 374 habitans. Il y a Foire & Marché.

ORGUEIL, dans le haut Languedoc, Diocèſe, Parlement, Intendance & Recette de Toulouſe, a 77 habitans.

ORGUES, dans la Gaſcogne, Diocèſe de Tarbes, Parlement de Toulouſe, Intendance d'Auch, Recette du Comté de Bigorre, a 158 habitans.

ORI

ORICHWEILLER, dans la haute Alſace, Diocèſe de Baſle, Conſeil Souverain & Intendance d'Alſace, Bailliage de Marckolsheim, a 168 habitans.

ORICOURT, dans la Franche-Comté, Diocèſe, Parlement & Intendance de Beſançon, Bailliage & Recette de Veſoul, a 91 habitans.

l'ORIENT, petite Ville, dans la Bretagne, Diocèſe de Vannes, Parlement de Rennes, Intendance de Nantes, Recette de Vannes, a 886 habitans. Cette Ville eſt ſituée au fond de la baye de Port-Louis, à l'embouchure de la riviere de Ponerot. Elle eſt nouvellement bâtie, & du regne de Louis XIV. C'eſt où la Compagnie des Indes d'à preſent fait ſes Armemens.

ORIGNAC & Hite, dans la Gaſcogne, Diocèſe de Tarbes, Parlement de Toulouſe, Intendance d'Auch, Recette du Comté de Bigorre, a 68 habitans.

ORIGNE', dans la Normandie, Diocèſe du Mans, Prieuré Régulier dépendant de Marmoutier.

ORIGNOLLES ou S. Pierre d'Orignolles, Bourg, dans la Saintonge, Diocèſe de Saintes, Parlement de Bordeaux, Intendance de la Rochelle, Election de Saintes, a 630 habitans.

ORIGNY, dans la Champagne, Diocèſe de Troyes, Parlement de Paris, Intendance de Châlons, Election de Troyes, a 509 habitans.

ORIGNY, dans la Bourgogne, Diocèſe de Langres, Parlement & Intendance de Dijon, Bailliage & Recette de Châtillon, a 82 habitans.

ORIGNY en Tierarche, dans la Picardie, Diocèſe de Laon, Parlement de Paris, Intendance de Soiſſons, Election de Guiſe, a 775 habitans.

ORIGNY-le-butin, dans le Perche, Diocèſe de Séez, Parlement de Paris, Intendance d'Alençon, Election de Mortagne, a 244 habitans.

ORIGNY-le-Butin, dans le Perche, Dio-

cèſe de Séez, Parlement de Paris, Intendance d'Alençon, Election de Mortagne, a 244 habitans.

ORIGNY-le-Roux, dans le Perche, Diocèſe de Séez, Parlement de Paris, Intendance d'Alençon, Election de Mortagne, a 310 habitans.

ORIGNY-Sainte-Benoîte, Bourg, dans la Picardie, Diocèſe de Laon, Parlement de Paris, Intendance de Soiſſons, Election de Guiſe, a 1464 habitans. Ce Bourg eſt ſitué au bord de l'Oiſe, à trois lieuës de S. Quentin, dans une grande prairie arroſée par la riviere d'Oiſe qui s'y partage en pluſieurs canaux, au-deſſus de Ribermont. Il y a une Abbaye de Filles, de l'Ordre de S. Benoît, ſous le vocable de Sainte Benoîte qui y a été martyriſée. Il y a dans la même Abbaye un Chapitre de douze Chanoines, à la nomination de l'Abbeſſe, pour le ſervice de l'Autel. Cette Abbaye fait l'article ſuivant.

ORIGNY-Sainte-Benoîte, *Origniacum Sanctæ Benedictæ*, Abbaye de Filles, Ordre de S. Benoît. Elle eſt ſituée dans la Tierarche, Diocèſe de Laon, à trois lieuës de la Ville de S. Quentin, ſur la riviere d'Oiſe, vers le ſeptentrion. Elle a été fondée avant l'an 800. pour des Moines, auſquels ont ſuccedé des Religieuſes, dès le tems de Charles le Chauve. Il y a en ce Monaſtére une grande dévotion aux Reliques de Sainte Benoîte, Dame Romaine, qui a ſouffert le Martyre en ce lieu.

ORIN, dans le Bearn, Diocèſe d'Oleron, Parlement de Pau, Intendance d'Auch, Sénéchauſſée d'Oleron, a 64 habitans.

ORIOCOURT, dans le pays Meſſin, Diocèſe, Parlement, Intendance & Recette de Metz, a 109 habitans.

ORIOL, dans le Forez, Diocèſe de Lion, Parlement de Paris, Intendance de Lion, Election de S. Eſtienne, a 230 habitans.

ORIOL, dans le Dauphiné, Diocèſe de Valence, Parlement & Intendance de Grenoble, Election de Valence, a 268 habitans.

ORIOLLES, dans la Saintonge, Diocèſe de Saintes, Parlement de Bordeaux, Intendance de la Rochelle, Election de Saintes, a 248 habitans.

ORION, dans le Bearn, Diocèſe de Comenges, Parlement de Pau, Intendance d'Auch, Sénéchauſſée de Sauveterre, a 59 habitans. Il y a à Orion un Chapitre qui a deux mille livres de rente, & un Couvent de Bénédictins qui a douze cens livres, avec une Aumônerie de cinq cens livres.

ORIS-en-Ratier, dans le Dauphiné, Diocèſe, Parlement, Intendance & Election de Grenoble, a 300 habitans.

ORIST, dans la Gaſcogne, Diocèſe d'Acqs, Parlement de Toulouſe, Intendance d'Auch, Election des Lannes, a 351 habitans.

ORIT, dans le Bearn, Diocèſe de Leſcar, Parlement de Pau, Intendance d'Auch, Sénéchauſſée d'Orthez, a 200 habitans.

ORIVAL, dans la Normandie, Diocèſe, Parlement, Intendance & Election de Roüen, a 121 habitans. Ce lieu eſt ſitué auprés d'Elbeuf. Il y a une Manufacture de draps façon d'Elbeuf. M. le Comte de Claire en eſt Seigneur.

ORIVAL, dans l'Angoumois, Diocèſe d'Angoulême, Parlement de Paris, Intendance de Limoges, Election d'Angoulême, a 366 habitans.

ORIVAL, dans la Normandie, Diocèſe, Parlement & Intendance de Roüen, Election de Neufchâtel, a 248 habitans. Le Seigneur en prend le nom.

ORIVAL, dans la Normandie, Diocèſe, Parlement & Intendance de Roüen, Election d'Arques, a 109 habitans. M. le Marquis de la Heuſe en eſt Seigneur.

ORL

ORLAC, dans la Saintonge, Diocèſe de Saintes, Parlement de Bordeaux, Intendance de la Rochelle, Election de Saintes, a 234 habitans.

ORLAC-de-Bar, dans le Limoſin, Diocèſe de Tulles, Parlement de Bordeaux, Intendance de Limoges, Election de Tulles, a 632 habitans.

ORLEANOIS, Gouvernement Militaire de Province, qui comprend les Provinces d'Orleanois, de Bleſois, de Vendômois, de Dunois, une partie de la Beauce & du Gâtinois. Il eſt borné au ſeptentrion par celui de l'Iſle de France, à l'orient il touche aux Gouvernemens de Champagne & de Bourgogne; au midi il eſt borné par le Nivernois & le Berry; & à l'occident par le Gouvernement du Maine & celui de Touraine. Ce Gouvernement peut avoir trente-ſix lieuës du ſeptentrion au midi, & quarante-trois de l'orient à l'occident.

Le Gouverneur a ſous lui trois Lieutenans Généraux, & trois Lieutenans de Roy, les uns pour l'Orleanois, le Dunois & le Vendômois; les autres pour le pays Chartrain, & une partie du Gâtinois, & le troiſiéme pour le Bleſois.

La Province particuliere d'Orleanois eſt abondante en bled, en toutes ſortes de grains & en bons vins. Il y a pluſieurs forêts dont la plus conſidérable eſt la forêt d'Orleans, qui eſt la plus grande du dedans du Royaume; ſes terres ſont unies. Les autres Provinces de ce Gouvernement ſont décrites à leur lieu. Les rivieres qui arroſent ce Gouvernement ſont la Loire, le Loir, la Loing, l'Eure, la Saudre, le Beuvron & le Cauſſon, outre le canal d'Orleans, & celui de Briare, qui font la communication de la Loire à la Seine par la riviere de Loing.

Les plus conſiderables Villes de ce Gouvernement ſont Orleans ſa Capitale, Chartres, Blois, Vendôme, Châteaudun, Gergeau, Montargis, Gien, & Châtillon-ſur-Loing.

ORLEANS, *Aurelianis*, Ville Capitale de l'Orleanois, Siége d'un Evêché, Parlement de Paris, Chef-lieu d'une Intendance & d'une Election, a 20000 habitans. Elle eſt encore Siége d'une Châtellenie & d'un Bailliage, qui eſt auſſi étendu que le Duché; elle comprend neuf Châtellenies Royales; d'un Préſidial, d'une Prevôté, d'un Grenier à ſel, d'une Maîtriſe des Eaux & Forêts, d'une Capitainerie des Chaſſes, & d'une Maréchauſſée. Il y a une Univerſité fondée par Philippe le Bel, un Hôtel des Monnoyes, & un Tribunal des Juges-Conſuls. C'eſt auſſi un Gouvernement de Place. Orleans & ſon Bailliage ont une Coûtume particuliére. Cette Ville eſt fort ancienne, mais il n'y a nulle apparence de la confondre avec l'ancienne *Genabum*, qui étoit un célébre paſſage ſur la Loire, mais que la route tenuë par Jules Céſar lorſqu'il marcha de Sens à *Gergovia* pour l'aller ſecourir, nous démontre ne pouvoir être autre choſe. Elle eſt regardée comme une Place trés-importante par rapport à la ſureté de ſon paſſage ſur la Loire. Elle eſt l'ouvrage des Romains, & en particulier de l'Empereur Aurelien, que ſa belle ſituation ſur la Loire & dans un pays charmant engagea de la réparer & de l'augmenter conſidérablement; il lui donna ſon nom, la détacha des Chartrains, & la fit Chef d'un peuple particulier, qui au contraire des autres peuples de la Gaule prit le nom de ſa Ville Capitale & fut nommé *Aurelianenſes*.

Cette Ville détachée des Chartrains, ne tarda pas à devenir conſidérable & une des plus célebres de la Gaule. C'eſt une des Villes de cette région qui ſoit reſtée plus long-tems ſous la domination Romaine. Preſque toute la Gaule étoit occupée & partagée entre les François, les Viſigoths, & les Bourguignons, Orleans obéiſſoit encore à ſes anciens maîtres. Attila Roy des Huns étant deſcendu dans la Gaule pour la ravager, aſſiégea cette Ville, mais les Romains ſecourus des autres peuples de la Gaule & conduits par Ætius l'obligerent à ſe retirer. Elle ne tomba ſous la domination Françoiſe que ſous Clovis, après la défaite de Siagrius dernier Gouverneur des Romains dans les Gaules. Cette Ville devint la Capitale d'un Royaume dans la diviſion de la Gaule ſous les enfans du grand Clovis & du grand Clotaire. Elle fut enſuite du Royaume d'Auſtraſie, juſqu'à la mort du jeune Sigebert, qu'elle fit partie du Royaume de Neuſtrie. Vers la fin de la ſeconde race de nos Rois les Gouverneurs s'étant approprié leurs Gouvernemens, Orleans échut à Hugues le Grand, dont le fils Hugues Capet étant parvenu à la Couronne, Orleans y fut réunie. Philippe de Valois l'érigea en Duché & la donna à ſon fils Philippe. Charles VI. la donna enſuite à ſon frere Louis dont les ſucceſſeurs l'ont poſſedée juſqu'à Louis XII. qui avant que d'être Roy étoit Duc d'Orleans, & la réunit à la Couronne. Louis XIII. en donna le titre à Gaſton ſon frere, & Louis XIV. à Philippe ſon frere, auquel a ſuccédé ſon fils qui a été Régent du Royaume. Son Egliſe dédiée à ſainte Croix a été détruite par les Calviniſtes & rétablie par les ordres d'Henry IV. L'on y a tenu pluſieurs Conciles. Son Diocéſe relevoit autrefois de Sens, & à préſent il eſt ſuffragant de Paris. Orleans a un fort beau pont ſur la Loire, ſur lequel l'on voit la Statuë de la Pucelle d'Orleans qui en fit lever le ſiége des Anglois en 1428. Les Calviniſtes s'en étant emparez en avoient fait leur place-d'Armes; le Duc de Guiſe l'ayant aſſiégée y fut aſſaſſiné par Jean Poltrot Calvinille. Son Univerſité eſt célebre pour le Droit. Le Port eſt le plus conſidérable de la riviere de Loire, auſſi ſes marchands ont-ils l'intendance de la Navigation de la Loire & pour ce ſujet leurs cauſes ſont commiſes directement au Parlement de Paris. Lorſque l'Evêque d'Orleans fait ſa premiere entrée dans la Ville, il a droit d'abſoudre tous les criminels qui ſont dans les priſons de la Ville.

L'on veut que le Siége Epiſcopal d'Orleans ſoit fort ancien; on lui donne pour premier Prélat S. Altin qui y fut envoyé prêcher l'Evangile par S. Savinien & S. Potentien; mais l'on croit qu'il n'étoit qu'un ſimple Prêtre envoyé par ces deux Saints, dont l'un étoit Evêque de Sens. Cet Evêché eſt ſuffragant de Paris, depuis 1622. que Paris fut érigé en Archevêché. Il l'étoit auparavant de Sens. Ce Diocéſe eſt compoſé de deux cens ſoixante & douze Paroiſſes. La Cathédrale eſt dédiée à Jeſus-Chriſt crucifié; ſon Chapitre eſt compoſé d'un Doyen, de onze autres Dignitez, quarante-ſix Chanoines, cinq demi-Prébendes, & un grand nombre de Chapelains. Tous les Canonicats & Dignitez ſont à la Collation de l'Evêque, excepté le Doyenné auquel nomme le Chapitre, mais il faut qu'il ſoit du corps du Chapitre. Ils regardent Nôtre Seigneur Jeſus-Chriſt comme le premier Chanoine de leur Chapitre, & donnent pour ſa part par forme d'aumône à l'Autel une double portion.

Il y a encore trois autres Chapitres à Orleans, celui de S. Agnan, celui de S. Pierre-en-Pont, & celui de S. Pierre le Puellier; celui de S. Agnan eſt compoſé de huit Dignitez & de trente-un Chanoines. Le Roy eſt Abbé de ce Chapitre; il nomme au Doyenné, le Doyen nomme aux autres Dignitez, & le Chapitre aux Canonicats. Le Chapitre de S. Pierre-en-Pont eſt ainſi nommé parce qu'il eſt au milieu de la Ville. Cette Egliſe Collegiale eſt auſſi Paroiſſiale, le Chefcier en eſt Curé, il eſt nommé par le Doyen, & le Doyen & les Chanoines ſont nommez par l'Evêque. Le Seigneur de la Terre de Bapaume eſt obligé de faire préſenter au Doyen de cette Egliſe le jour de l'Aſcenſion pendant *Magnificat*, un bélier avec les cornes dorées ayant deux écuſſons aux armes de S. Pierre attachées à ſes cornes, & une bourſe pendue au col, dans laquelle il y a cinq ſols Pariſis.

Le Chapitre de S. Pierre le Puellier eſt compoſé d'un Doyen, d'un Chantre, d'un Chefcier & de dix Chanoines, tous à la nomination de l'Evêque. Il n'y a d'Abbaye que celle de l'Ordre de S. Auguſtin, dédiée à S. Euverte, c'étoit autrefois un Chapitre de Chanoines ſéculiers, qui prirent l'habit & la Regle des Chanoines Réguliers de S. Victor de Paris, vers l'an 1163. Cette Abbaye vaut ſix mille livres par an à l'Abbé.

La ſituation d'Orleans au milieu du cours de la Loire rend cette Ville l'entrepôt de tout le commerce du Royaume, tant pour les differentes marchandiſes du cru & des Manufactures de la France, que pour celles qui viennent des Iſles de l'Amerique, de l'Eſpagne, & de l'Italie. Le commerce particulier de la Ville conſiſte en bled, en vin, en eau de vie. Les épiceries y viennent de Provence, & de l'Amérique par Nantes. L'on a même établi trois ſucreries dans la Ville pour rafiner les ſucres qui viennent de l'Amérique. Le commerce des vins y eſt l'un des plus conſidérables, même du Royaume, parce que c'eſt l'abord des vins du Languedoc & de la Guienne; outre celui d'Orleans qui paſſoit autrefois pour le meilleur du Royaume, mais depuis plus d'un ſiécle il s'en faut beaucoup qu'il ait cette réputation; il faut apparemment que les plans des vignes ayent dégénéré, ou que l'on en ait mis de moindre qualité que ceux des ſiécles paſſez.

Il y a auſſi dans Orleans pluſieurs Manufactures de bas tricotez & de bas au métier; l'on y prépare auſſi une grande quantité de peaux de moutons paſſées en chamois. Les Jardiniers des environs ont auſſi leur commerce particulier, qui conſiſte en arbres fruitiers. L'Univerſité d'Orleans n'eſt que pour la Faculté de Droit Civil & Canonique: les Ecoliers de cette Faculté ont eu pluſieurs fois des démêlez avec les Bourgeois, ce qui l'avoit fait transferer à Nevers, d'où elle eſt revenuë à Orleans, après avoir eu d'auſſi grands bruits avec ceux de Nevers. Les Jéſuites ont un Collége dans Orleans.

Il y a en cette Ville un Lieutenant des Maréchaux de France, qui connoît des différens de la Nobleſſe, & un Prevôt Général de la Maréchauſſée, qui a des Lieutenans à Chartres, & à Blois, & un Chevalier Capitaine du Guet avec trente Archers.

Cette Ville eſt de figure ovale dont la plus grande longueur s'étend le long de la Loire, elle peut avoir une petite lieuë d'enceinte. Elle a ſix portes ouvertes, quatre internes; la pluſpart des ruës ſont étroites, & les maiſons ne ſont pas un trop bel effet. Il y a quatre Places publiques. Son Egliſe Cathédrale eſt très-belle; le feu Cardinal de Coiſlin l'un de ſes Evêques y a fondé & fait bâtir un beau Séminaire où l'on enſeigne la Theologie.

Cette Ville a vingt-deux Paroiſſes, mais l'Egliſe la plus conſiderable, après la Cathédrale, eſt celle de Nôtre-Dame de Bonne-Nouvelle, occupée par des Bénédictins de la Congrégation de S. Maur ; il y a une belle Bibliotheque qu'y a laiſſé Guillaume Prouteau, Profeſſeur en Droit à Orleans : elle eſt publique les Lundis, Mercredis, & Vendredis. Le Mail eſt dans le foſſé de la Ville, il a quatre cens cinquante toiſes de long. Cette Ville a un beau Pont ſur la Loire, ſur lequel il y a trois ſtatuës de bronze, dont l'une repréſente la Vierge aſſiſe au pied de la Croix, tenant entre ſes bras le Corps de ſon divin Fils ; d'un côté eſt le Roy Charle VII. armé à genoux, & de l'autre la Pucelle d'Orleans en même ſituation. Au milieu de la riviere il y a une Iſle peu habitée.

Entre les differens Siéges que cette Ville a ſoufferts, Attila étoit prêt de s'en rendre le maître en 451. lorſqu'elle fut ſecourue par les Romains, les François & leurs Alliez. Les Normans l'ont priſe & pillée deux fois dans le IX. ſiécle, mais ſa ſituation a fait qu'on ne l'a point laiſſée long-tems en ruine, & elle n'a pas tardé à redevenir une des plus conſidérables Villes du Royaume ; c'étoit une des plus grandes qui reſtoit à Charles VII. lorſque les Anglois l'aſſiégerent en 1429. Le Comte de Dunois aidé de la Pucelle d'Orleans les obligea d'en lever le Siége, & ce fut le premier degré du rétabliſſement de la Monarchie Françoiſe.

L'on a tenu à Orleans pluſieurs Conciles, dont le plus célébre dans la chronologie Eccleſiaſtique eſt celui de 511. ſous le Regne de Clovis. Les Orleanois ont de l'eſprit, mais leur inclination railleuſe les fait ſurnommer *Guêpins*. C'eſt la patrie du célébre Denis Petau, l'un de nos plus exacts Chronologiſtes, qui étant entré dans la Compagnie de Jeſus dans un âge mur & avancé ne lui a pas fait peu d'honneur par ſa vaſte érudition & la beauté de ſon eſprit.

La Forêt d'Orleans, *Saltus Aurelianenſis*, eſt la plus conſidérable du Royaume, tant par ſon étenduë qui eſt de quatre-vingt-quatorze mille arpens en bois plein, que par la qualité de ſon bois qui eſt de chêne, de charme, & de tremble. Cette forêt étoit autrefois beaucoup plus épaiſſe qu'elle n'eſt à preſent. On en a découvert une partie que l'on cultive, où il y a pluſieurs Villages. L'on fait monter le prix des ventes de ſes bois à cent mille livres par an ; elle eſt de l'appanage de M. le Duc d'Orleans.

ORLEAT, dans l'Auvergne, Diocéſe de Clermont, Parlement de Paris, Intendance de Riom, Election de Clermont, a 770 habitans.

ORLENCOURT, dans l'Artois, Diocèſe d'Arras, Parlement de Paris, Intendance d'Amiens, Gouvernance d'Arras, Bailliage & Recette de S. Pol, a 52 habitans.

ORLEU-d'Orgeix, dans le pays de Foix, Diocéſe de Pamiers, Parlement de Toulouſe, Intendance de Perpignan, Recette de Foix, a 186 habitans.

ORLHONNAC, dans le Rouergue, Diocèſe de Rodez, Parlement de Toulouſe, Intendance de Montauban, Election de Villefranche, a 360 habitans.

ORLIAGUET, dans le Perigord, Diocèſe de Sarlat, Parlement & Intendance de Bordeaux, Election de Sarlat, a 306 habitans.

ORLIAGUET, dans le Rouergue, Diocèſe de Rodez, Parlement de Toulouſe, Intendance de Montauban, Election de Rodez, a 220 habitans.

ORLIENNAS, dans le Lionnois, Diocèſe de Lion, Parlement de Paris, Intendance & Election de Lion, a 686 habitans.

ORLUC, dans le Limoſin, Diocéſe de Limoges, Parlement de Bordeaux, Intendance de Limoges, Election de Tulles, a 110 habitans.

ORLY, dans l'Iſle de France, Diocéſe, Parlement, Intendance & Election de Paris, 2418 habitans.

ORLY, dans la Picardie, Diocéſe de Meaux, Parlement & Intendance de Paris, Election de Meaux, a 333 habitans.

ORM

ORME, dans la Normandie, Diocèſe d'Evreux, Parlement & Intendance de Roüen, Election d'Evreux, a 168 habitans.

ORMEAUX, dans la Brie, Diocéſe de Meaux, Parlement & Intendance de Paris, Election de Rozoy, a 157 habitans.

l'ORME'E, auprès de Bordeaux ; c'eſt un lieu fort renommé pendant les guerres Civiles.

ORMELLES, dans la Gaſcogne, Diocéſe de Tarbes, Intendance d'Auch, Recette du Comté de Bigorre, a 136 habitans.

ORMENANS, dans la Franche-Comté, Diocéſe, Parlement & Intendance de Beſançon, Bailliage & Recette de Veſoul, a 100 habitans.

ORMENCEY, dans la Champagne, Diocéſe de Langres, Parlement de Paris, Intendance de Châlons, Election de Langres, a 257 habitans.

ORMENIL, dans la Normandie, Diocéſe, Parlement, Intendance & Election de Roüen, a 95 habitans.

ORMES, dans la Normandie, Diocéſe d'Evreux, Parlement de Roüen, Intendance d'Alençon, Election de Conches, a 427 habitans.

ORMES, dans la Bourgogne, Diocèſe de Châlon, Parlement & Intendance de Dijon, Bailliage & Grenier à ſel de Châlon, Recette de Saint Laurent, a 69 habitans. C'eſt un Secours de la Paroiſſe de Simandre. Vauriez, Noiry, & la Sevre en dépendent. Sa ſituation eſt ſur une éminence, dont le bas eſt arroſé par la riviere de Saone. C'eſt pays de bois & de plaine.

les ORMES, dans la Champagne, Diocéſe de Sens, Parlement & Intendance de Paris, Election de Nogent, a 376 habitans.

ORMES, dans la Champagne, Diocèſe de Reims, Parlement de Paris, Intendance de Châlons, Election de Reims, a 320 habitans.

ORMES, dans la Champagne, Diocèſe de Troyes, Parlement de Paris, Intendance de Châlons, Election de Troyes, a 252 habitans.

les ORMES, dans la Champagne, Diocèſe de Sens, Parlement & Intendance de Paris, Election de Joigny, a 203 habitans.

ORMES, dans l'Orleanois, Diocèſe d'Orleans, Parlement de Paris, Intendance & Election d'Orleans, a 177 habitans.

les ORMES-Saint-Martin, dans le Poitou, Diocéſe de Poitiers, Parlement de Paris, Intendance de Poitiers, Election de Châtellerault, a 830 habitans.

ORMESNIL, dans la Normandie, Diocèſe, Parlement & Intendance de Roüen, Election de Neufchâtel, a 185 habitans. M. de Maſſigny en eſt Seigneur.

ORESSON, dans le Gâtinois, Diocéſe de Sens, Parlement & Intendance de Paris, Election

Election de Nemours, a 83 habitans.

ORMOICHE, dans la Franche-Comté, Diocèſe, Parlement & Intendance de Beſançon, Bailliage & Recette de Veſoul, a 185 habitans.

ORMONT, dans le pays Meſſin, Diocèſe de Verdun, Parlement & Intendance de Metz, Recette de Verdun, a 26 habitans.

ORMOY, dans la Champagne, Diocèſe de Sens, Parlement & Intendance de Paris, Election de Joigny, a 616 habitans.

ORMOY & la Ville-l'Abbé, dans l'Iſle de France, Diocèſe, Parlement, Intendance & Election de Paris, a 456 habitans.

ORMOY, dans la Champagne, Diocèſe de Langres, Parlement de Paris, Intendance de Châlons, Election de Bar-ſur-Aube, a 296 habitans.

ORMOY, dans la Franche-Comté, Diocèſe, Parlement & Intendance de Beſançon, Bailliage & Recette de Veſoul, a 235 habitans.

ORMOY, dans la Beauce, Diocèſe de Chartres, Parlement de Paris, Intendance d'Orleans, Election de Chartres, a 184 habitans.

ORMOY, dans le Gâtinois, Diocèſe de Sens, Parlement & Intendance de Paris, Election d'Etampes, a 184 habitans.

ORMOY, dans l'Iſle de France, Diocèſe, Parlement, Intendance & Election de Paris, a 120 habitans.

ORMOY & Villers, dans la Picardie, Diocèſe de Senlis, Parlement de Paris, Intendance de Soiſſons, Election de Crépy, a 256 habitans.

ORMOY-le-Darien, dans la Picardie, Diocèſe de Senlis, Parlement de Paris, Intendance de Soiſſons, Election de Crépy, a 181 habitans.

ORN

ORNACIEU, dans le Dauphiné, Diocèſe de Vienne, Parlement & Intendance de Grenoble, Election de Vienne, a 268 habitans.

ORNANS, Ville, dans la Franche-Comté, Diocèſe, Parlement & Intendance de Beſançon, Siége d'un Bailliage particulier, qui eſt du reſſort du grand Bailliage de Dole, a 1844 habitans. Cette Ville qui eſt petite eſt ſituée ſur la Louve, au pied des montagnes, à trois lieuës de Beſançon. Il n'y a qu'une Paroiſſe avec une Communauté de Prêtres, des Minimes, & des Urſulines. Près de cette Ville eſt un puits très profond, qui dans les grandes pluyes regorge de maniére qu'il inonde les campagnes voiſines, & jette une infinité de poiſſons appellez Umbres, dont la riviere ſe rempoiſſonne.

ORNAY ou S. André d'Ornay, dans le Poitou, Diocèſe de Luçon, Parlement de Paris, Intendance de Poitiers, Election des Sables d'Ollonnes, a 640 habitans.

ORNE, Riviere de Normandie, qui prend ſa ſource au Village d'Aunon, traverſe Séez, & courant au nord paſſe par Argentan & Caën, & ſe jette dans la mer à deux lieuës de cette derniere Ville. L'Orne n'eſt navigable que depuis Caën juſqu'à la mer. L'on a eu deſſein de la rendre navigable depuis Argentan; mais les dépenſes & les difficultez que l'on a eu lieu de craindre, en ont empêché l'execution. On eſtime fort l'aloſe que l'on pêche dans la riviere d'Orne.

ORNE', Terre, dans la Franche-Comté, appartenante, par ſubſtitution faite à l'aîné de la Maiſon, au Marquis de Beaufremont & de Liſtenay.

ORNEI, Riviere de la Champagne, qui prend ſa ſource à Mureau, près de Grands en Champagne, court dans le Barrois d'où elle revient en Champagne, & ſe jette dans la Marne au-deſſous de Vitry-le-François. Elle n'eſt point navigable, & ne ſert qu'au flotage des bois de la Lorraine à Paris.

ORNEJONS, dans le bas Languedoc, Diocèſe de Narbonne, Parlement de Toulouſe, Intendance de Montpellier, Recette de Narbonne, a 172 habitans.

ORNEL, dans le pays Meſſin, Diocèſe, Parlement, Intendance & Recette de Metz, a 46 habitans.

ORNES, dans le pays Meſſin, Diocèſe de Verdun, Parlement & Intendance de Metz, Recette de Verdun, a 784 habitans.

ORNESSAN, dans le bas Armagnac, Diocèſe d'Auch, Parlement de Toulouſe, Intendance d'Auch, Election d'Aſtarac, a 186 habitans.

ORNEX, dans le pays de Gex, Diocèſe de Genéve, Parlement & Intendance de Dijon, Bailliage & Recette de Gex, a 230 habitans. Il y a une Maiſon de Jéſuites.

ORNIAC, dans le bas Languedoc, Diocèſe d'Uzés, Parlement de Toulouſe, Intendance de Montpellier, Recette d'Uzés, a 205 habitans.

ORNIAC, dans le Quercy, Diocèſe de Cahors, Parlement de Toulouſe, Intendance de Montauban, Election de Figeac, a 222 habitans.

ORNIAC-lez-Glandiers, dans le Limoſin, Diocèſe de Limoges, Parlement de Bordeaux, Intendance de Limoges, Election de Brives, a 1126 habitans.

ORNOLAC & Jugeat, dans le pays de Foix, Diocèſe de Pamiers, Parlement de Toulouſe, Intendance de Perpignan, Recette du Comté de Foix, a 300 habitans.

ORNY, dans le pays Meſſin, Diocèſe, Parlement, Intendance & Recette de Metz, a 130 habitans.

ORO

ORON, dans le Meſſin, Diocèſe, Parlement, Intendance & Recette de Metz, a 219 habitans.

OROUER, dans le Berry, Diocèſe de Bourges, Parlement de Paris, Intendance & Election de Bourges, a 512 habitans.

OROUX, dans le Poitou, Diocèſe de Poitiers, Parlement de Paris, Intendance & Election de Poitiers, a 235 habitans.

OROUY, dans la Picardie, Diocèſe de Soiſſons, Parlement & Intendance de Paris, Election de Compiegne, a 541 habitans.

OROUZAT, dans le Bourbonnois, Diocèſe de Bourges, Parlement de Paris, Intendance de Moulins, Election de Montluçon, a 136 habitans. C'eſt une Paroiſſe à deux lieuës de Montluçon. Les terres ſont à ſeigle de peu de rapport, & quelques vignes dont le vin eſt de petite qualité. M. de Bartillat en eſt Seigneur.

ORP

ORPHANGEN, dans l'Auvergne, Diocèſe de Clermont, Parlement de Paris, Intendance de Riom, Election de Clermont, a 181 habitans.

ORPHIN, dans la Beauce, Diocèſe de Chartres, Parlement de Paris, Intendance d'Orleans, Election de Chartres, a 180 habitans.

ORPIERE, dans le Dauphiné, Diocèſe de Gap, Parlement & Intendance de Grenoble, Election de Gap, a 160 habitans.

ORQ

ORQUES ou S. Denis d'Orques, Bourg, dans l'Anjou, Diocèſe d'Angers, Parlement de Paris, Intendance de Tours, Election de la Fléche, a 1000 habitans.

ORQUEVAUX, *Orcivallis*, vulgairement *Terra Diaboli*, Diocèſe de Toul, Bailliage de Chaumont. L'Abbé de Chaumouſet eſt Patron de la Cure. Son Egliſe eſt dédiée à S. André.

ORQUINQ, dans le Bearn, Diocèſe de Comenges, Parlement de Pau, Intendance d'Auch, Vallée d'Aſpe, a 186 habitans.

ORR

ORRAIN, dans la Bourgogne, Diocèſe de Langres, Parlement, Intendance, Bailliage & Recette de Dijon, Grenier à ſel de Mirebeau, a 422 habitans. Cette Paroiſſe eſt ſituée ſur une petite montagne.

ORRAY, dans la Bourgogne, Diocèſe d'Autun, Parlement & Intendance de Dijon, Bailliage & Recette de Châtillon, Grenier à ſel de Montbard, a 101 habitans. Ce lieu dépend de la Paroiſſe de Bagneux. Il eſt ſitué ſur la pointe d'une montagne dont le pied eſt arroſé par la riviere de Seine. L'Abbé d'Oigny eſt Collateur de la Cure de Bagneux. L'Abbaye d'Oigny eſt deſſervie par des Chanoines Réguliers de l'Ordre de S. Auguſtin.

les ORRES, dans le Dauphiné, Diocèſe de Gap, Parlement & Intendance de Grenoble, Election de Gap, a 386 habitans.

ORRINLE, dans le Bearn, Diocèſe de Comenges, Parlement de Pau, Intendance d'Auch, Sénéchauſſée de Sauvererre, a 68 habitans.

ORROUER, dans la Beauce, Diocèſe de Chartres, Parlement de Paris, Intendance d'Orleans, Election de Chartres, a 421 habitans.

ORRY, dans la Picardie, Diocèſe de Senlis, Parlement & Intendance de Paris, Election de Senlis, a 192 habitans.

ORS

ORS, dans la Flandre Vallonne, Diocèſe de Cambray, Parlement de Douay, Intendance de Lille, Subdelegation de Cambray, a 419 habitans.

ORSAINE, dans le Berry, Diocèſe de Bourges, Parlement de Paris, Intendance de Bourges, Election de la Chaſtre, a 384 habitans.

ORSAN, dans le bas Languedoc, Diocèſe d'Uzés, Parlement de Toulouſe, Intendance de Montpellier, Recette d'Uzés, a 219 habitans.

ORSANCO, dans la baſſe Navarre, Diocèſe de Bayonne, Parlement de Pau, Intendance d'Auch, Recette de S. Palais, a 23 habitans.

ORSANS, dans la Franche-Comté, Diocèſe, Parlement & Intendance de Beſançon, Bailliage & Recette de Baume, a 163 habitans.

ORSAS ou Orſan, Prieuré de Fontevrault; le bienheureux Robert d'Arbriſſel y mourut le 24. Février 1117. Ce Prieuré eſt du reſſort d'Iſſoudun. Il fut fondé par ce ſaint homme dans la Paroiſſe de Maiſonnet, aux confins de celle d'Argent-Leger. L'Archevêque de Bourges contribua beaucoup à cette fondation.

ORSCHWEILER, dans l'Alſace, Diocèſe de Straſbourg, Conſeil Souverain & Intendance d'Alſace, a 268 habitans. Ce lieu eſt reſté à la France par le Traité de 1718.

ORSCHEWEIR, dans la haute Alſace, Diocèſe de Baſle, Conſeil Souverain & Intendance d'Alſace, Bailliage de Ruffach, a 343 habitans.

ORSEMONT, dans la Beauce, Diocèſe de Chartres, Parlement de Paris, Intendance d'Orleans, Election de Chartres, a 339 habitans.

ORSENAIS, dans le Bourbonnois, Diocèſe de Bourges, Parlement de Paris, Intendance de Bourges, Election de S. Amand, a 190 habitans.

ORSONVELLE, dans l'Auvergne, Diocèſe de Clermont, Parlement de Paris, Intendance de Riom, Election d'Iſſoire, a 315 habitans.

ORSONVILLE, dans la Beauce, Diocèſe de Chartres, Parlement de Paris, Intendance d'Orleans, Election de Chartres, a 244 habitans.

ORT

ORTAFFOC, dans le Rouſſillon, Diocèſe de Perpignan, Conſeil, Intendance & Viguerie de Rouſſillon, a 104 habitans.

ORTEVILLE, Bourg dans la Gaſcogne, Diocèſe d'Acqs, Parlement de Toulouſe, Intendance d'Auch, Election des Lannes, a 421 habitans.

ORTHEZ, *Ortezium*, Ville, dans le Bearn, Diocèſe d'Acqs, Parlement de Pau, Intendance d'Auch, Siége d'une Sénéchauſſée & d'une Recette, a 1076 habitans. Cette Ville eſt une des plus conſidérables de la Principauté de Bearn. Elle eſt ſituée ſur le Gave de Pau, à ſept lieuës ſur le penchant d'une colline au-deſſous de la Ville de Pau; on voit au-deſſus de cette colline la ruine d'une Forteresſe, que les Princes de Bearn de la Maiſon de Moncade avoient élevée pour ſervir de défenſe à leur Province, contre les Vicomtes d'Acqs & les Anglois, qui y vinrent aprés. Orthez étoit ci-devant du Vicomté d'Acqs; Gaſton III. l'a conquiſe en 1106. & elle a été cedée aux Vicomtes de Bearn par ceux d'Acqs en 1264. Les Vicomtes de Bearn y firent alors bâtir cette Forteresſe dont on voit les ruines, & qui étoit un grand Château qu'on nomma le Château Noble ou de Moncade, où ces Princes nâquirent la plûpart & réſiderent juſqu'en 1460. qu'ils transfererent leur Cour à Pau. La Reine Jeanne de Navarre avoit fondé une Univerſité pour les Calviniſtes, à laquelle elle avoit uni les biens des Evêques & Eccleſiaſtiques de ſes Etats, qu'elle en avoit chaſſez. La Ville d'Orthez eſt le lieu où la ſecte de Calvin a commencé de ſe répandre dans tout ce pays. Il y reſte encore dans le cœur de la Ville un beau Pont de pierre ſur le Gave, riviere venant du Pau: ſur ce pont on voit une fenêtre par laquelle on précipitoit dans cette riviere, par ordre de la Reine Jeanne, les Prêtres & les Religieux qui refuſoient d'embraſſer le Calviniſme.

ORV

ORVAL, Baronie, dans la Normandie, Diocèſe de Coûtances, Parlement de Roüen, Intendance de Caën, Election de Coûtances, a 1036 habitans. C'eſt un Village conſidérable, dont la Cure eſt très-bonne. M. l'Evêque de Coûtances en qualité d'Abbé de Leſſey en eſt Préſentateur. Il y avoit autrefois en ce lieu des Religieux Bénédictins. On voit encore des veſtiges de leur Abbaye ou Prieuré. Les terres ſont en bled & en pommiers; il y

a une petite Chapelle de sainte Honorine au bas de la Paroisse. Elle est environnée des deux côtes des rivieres de Sienne & de Soule, & touche de près les deux beaux ponts de la Roque & d'Hianville. Depuis l'Ascension jusqu'à la S. Michel les Paroissiens ont droit de pêche dans la riviere de Sienne, dans laquelle il se trouve même du saumon. En tout autre tems, il n'y a que Madame de Montchaton qui ait droit d'y faire pêcher, & de le défendre aux autres.

ORVAL, Châtellenie, dans le Bourbonnois, Diocèse de Bourges, Parlement de Paris, Intendance de Bourges, Election de S. Amand, a 136 habitans. C'étoit autrefois un Bourg considérable qui fut brûlé en 1410. par les Anglois. Le Connêtable d'Albret qui en étoit Seigneur par sa femme Marie-Henriette de Sully, en fit tranferer les habitans dans la place des Marchez de S. Amand, où ils ont bâti la Ville de S. Amand, qui a été fermée de murailles en 1434. Ses anciens Seigneurs se disoient Sires d'Orval de la Maison d'Albret. Cette Sirie a passé dans celle de Gonzagues de Cleves, & dans celle de Sully-Bethune. Elle appartient à présent à M. le Duc.

ORVAU, dans le Gâtinois, Diocèse de Sens, Parlement & Intendance de Paris, Election d'Estampes, a 343 habitans.

ORVAU, dans l'Orleanois, Diocèse d'Orleans, Parlement de Paris, Intendance d'Orleans, Election de Pithiviers, a 203 habitans.

ORVAUT, dans la Bretagne, Diocèse de Nantes, Parlement de Rennes, Intendance & Recette de Nantes, a 268 habitans.

ORVAUX, dans la Normandie, Diocèse d'Evreux, Parlement de Roüen, Intendance d'Alençon, Election de Conches, a 127 habitans.

ORVE, dans la Franche Comté, Diocèse, Parlement & Intendance de Besançon, Bailliage & Recette de Baume, a 100 habitans.

ORVILLE, dans la Normandie, Diocèse de Lisieux, Parlement de Roüen, Intendance d'Alençon, Election de Lisieux, a 396 habitans.

ORVILLE, dans l'Orleanois, Diocèse d'Orleans, Parlement de Paris, Intendance d'Orleans, Election de Pithiviers, a 209 habitans.

ORVILLE, dans la Franche-Comté, Diocèse, Parlement & Intendance de Besançon, Bailliage & Recette de Gray, a 190 habitans.

ORVILLE, dans le Berry, Châtellenie de Graçay.

ORVILLE, dans le Blesois, Diocèse de Blois, Parlement de Paris, Intendance d'Orleans, Election de Romorantin, a 137 habitans.

ORVILLE, dans la Bourgogne, Diocèse de Langres, Parlement, Intendance, Bailliage, Grenier à sel & Recette de Dijon, a 58 habitans. C'est une dépendance de la Paroisse de Selonige & de Veronne. Il y a une rue qui est de la Franche-Comté; c'est à cinq lieuës de Dijon au chemin de Langres. Il y passe un petit ruisseau.

ORVILLIERS & Sorel, dans la Picardie, Diocèse d'Amiens, Parlement de Paris, Intendance d'Amiens, Election de Mondidier, a 650 habitans.

ORVILLIERS, dans la Champagne, Diocèse de Troyes, Parlement de Paris, Intendance de Châlons, Election de Troyes, a 340 habitans.

ORVILLIERS, dans l'Artois, Diocèse d'Arras, Conseil d'Artois, Intendance d'Amiens, Gouvernance d'Arras, Bailliage & Recette de Lens, a 192 habitans.

ORU

ORUS, dans le pays de Foix, Diocèse de Pamiers, Parlement de Toulouse, Intendance de Perpignan, Recette de Foix, a 225 habitans.

ORX

ORX, dans la Gascogne, Diocèse d'Acqs, Parlement de Toulouse, Intendance d'Auch, Election des Lannes, a 377 habitans.

OS

OS, dans le Bearn, Diocèse de Lescar, Parlement de Pau, Intendance d'Auch, Sénéchaussée d'Orthez, a 38 habitans.

OSE

OSE. *Voyez* Hommes d'Oze.

OSI

OSISMII, Peuples de la Gaule Celtique, qui occupoient dans la Bretagne le terrain des Diocèses de S. Pol de Leon, de Tréguier & de S. Brieux. L'on ignore le nom & la situation de leur ancienne Ville.

OSL

OSLON & Tartre, dans la Bourgogne, Diocèse de Châlon, Parlement & Intendance de Dijon, Bailliage & Grenier à sel de Châlon, Recette de S. Laurent, a 481 habitans. Ce sont deux Hameaux dépendans de la Paroisse de S. Marcel & situez en pays de plaines & de bois.

OSLY-Courtit, dans la Picardie, Diocèse de Soissons, Parlement de Paris, Intendance & Election de Soissons, a 181 habitans.

OSM

OSMANVILLE, dans la Normandie, Diocèse de Bayeux, Parlement de Roüen, Intendance de Caën, Election de Bayeux, a 498 habitans.

OSMONVILLE, dans la Normandie, Diocèse, Parlement & Intendance de Roüen, Election de Neufchâtel, a 560 habitans. M. de Courvaudon en est Seigneur.

OSMOY, *Omaium*, Bourg, dans le Berry, Diocèse de Bourges, Parlement de Paris, Intendance & Election de Bourges, a 158 habitans. La riviere de Vret y passe; la Cure est à portion congruë: le Chapitre de S. Ursin de Bourges en est Collateur. Les lettres s'adressent à Bourges, qui n'en est qu'à deux lieuës.

OSMOY, dans la Normandie, Diocèse d'Evreux, Parlement & Intendance de Roüen, Election d'Evreux, a 55 habitans. M. le Beuf en est Seigneur.

OSN

OSNAY, dans le Nivernois, Diocèse de Nevers, Parlement de Paris, Intendance de Moulins, Election de Nevers, a 527 habitans. Osnay avec S. Franchy-lès-Osnay fait une Paroisse située en plaine; bonnes terres à froment & à seigle; les

foins ſeulement pour la nourriture des beſtiaux de labourage : beaucoup de bois futaye & taillis qu'on met en bois de moule pour la fourniture de Paris. M. le Comte d'Oſnay en eſt Seigneur.

OSNAY, dans la Bourgogne, Diocèſe de Châlon, Parlement & Intendance de Dijon, Bailliage, Grenier à ſel & Recette de Châlon, a 152 habitans. Ce lieu dépend de la Paroiſſe de Gergy. Il eſt ſitué en pays plain ; la riviere de Saône eſt proche : il y a des vignes d'un aſſez bon rapport & de bonne qualité.

OSNAY, dans la Franche-Comté, Diocèſe, Parlement & Intendance de Beſançon, Bailliage & Recette de Gray, a 104 habitans.

OSNE-le-Vol, dans la Champagne, Diocèſe de Châlons, Parlement de Paris, Intendance de Châlons, Election de Joinville, a 790 habitans.

OSNES, dans le pays Meſſin, Diocèſe de Verdun, Parlement & Intendance de Metz, Recette du Duché de Carignan, a 64 habitans.

OSNY, dans le Vexin, dans la Normandie, Diocèſe & Parlement de Rouen, Intendance de Paris, Election de Pontoiſe, a 328 habitans.

OSS

OSSAGES, dans la Gaſcogne, Diocèſe d'Acqs, Parlement de Toulouſe, Intendance d'Auch, Election des Lannes, a 608 habitans.

OSSAU ou Oſſau, Vallée, dans le Bearn. L'on y trouve des eaux minerales.

OSSE, dans le Bearn, Diocèſe de Comenges, Parlement de Pau, Intendance d'Auch, Vallée d'Aſpe, a 268 habitans.

OSSE, dans la Franche-Comté, Diocèſe, Parlement, Intendance, Bailliage & Recette de Beſançon, a 140 habitans.

OSSEJA & Salvalée, dans le Rouſſillon, Diocèſe d'Urgel, Conſeil & Intendance de Rouſſillon, Viguerie de Cerdagne, a 351 habitans.

OSSELLE, dans la Franche-Comté, Diocèſe, Parlement, Intendance, Bailliage & Recette de Beſançon, a 152 habitans.

OSSEN, dans la Gaſcogne, Diocèſe de Tarbes, Parlement de Toulouſe, Intendance d'Auch, Recette du Comté de Bigorre, a 153 habitans.

OSSEUX, dans le Bearn, Diocèſe de Comenges, Parlement de Pau, Intendance d'Auch, Sénéchauſſée de Sauveterre, a 36 habitans.

OSSEY & le Hameau de Trois Maiſons, dans la Champagne, Diocèſe de Troyes, Parlement de Paris, Intendance de Châlons, Election de Troyes, a 32 habitans.

OSSIMONT & Cenſes, dans la Flandre Vallonne, Diocèſe de Cambray, Parlement de Douay, Intendance de Lille, Subdelegation de Cambray, a 40 habitans.

OSSUN, dans la Gaſcogne, Diocèſe de Tarbes, Parlement de Toulouſe, Intendance d'Auch, Recette du Comté de Bigorre, a 549 habitans.

OSSUN-Eſangles, dans la Gaſcogne, Diocèſe de Tarbes, Parlement de Toulouſe, Intendance d'Auch, Recette du Comté de Bigorre, a 72 habitans.

OST

OST, dans la Gaſcogne, Diocèſe de Tarbes, Parlement de Toulouſe, Intendance d'Auch, Recette du Comté de Bigorre, a 100 habitans.

OSTABARES, Contrée dans la baſſe Navarre, dont elle fait un des quatre Quartiers du pays. Elle n'a aucune Ville : elle eſt bornée au ſeptentrion par le pays de Mixe : à l'orient par le pays de Soulle : au midi par le pays de Cize, & à l'occident par le même pays de Cize & par celui d'Iriſſari. Le ruiſſeau de Bidouſe l'arroſe ; ce n'eſt proprement qu'une Vallée. Il y a un Bailliage pour ſon diſtrict.

OSTABAT, Bourg, dans la baſſe Navarre, Diocèſe de Bayonne, Parlement de Pau, Intendance d'Auch, Pays d'Oſtabares, a 468 habitans. C'eſt le plus gros lieu de ce pays ; il eſt ſitué à deux lieues au midi de S. Palais.

les OSTAUX-Royaux, dans la Gaſcogne, Diocèſe d'Acqs, Parlement de Bordeaux, Intendance d'Auch, Election des Lannes, a 92 habitans.

les OSTAUX-Royaux de l'Arbey, dans la Gaſcogne, Diocèſe d'Acqs, Parlement de Bordeaux, Intendance d'Auch, Election des Lannes, a 65 habitans.

OSTEL, dans la Picardie, Diocèſe de Soiſſons, Parlement de Paris, Intendance & Election de Soiſſons, a 170 habitans.

OSTERGNIES, dans la Flandre, Diocèſe de Cambray, Parlement de Douay, Intendance, Gouvernement & Subdelegation de Maubeuge, a 46 habitans.

OSTHAUSEN, dans la baſſe Alſace, Diocèſe de Straſbourg, Conſeil Souverain & Intendance d'Alſace, Terres de la Nobleſſe, a 185 habitans.

OSTHEIM, dans la haute Alſace, Diocèſe de Baſle, Conſeil Souverain & Intendance d'Alſace, Comté d'Horbourg, a 230 habitans.

les OSTHIEUX, dans la Normandie, Diocèſe de Séez, Parlement de Rouen, Intendance d'Alençon, Election de Falaiſe, a 59 habitans.

OSTHOFFEN, dans la baſſe Alſace, Diocèſe de Straſbourg, Conſeil Souverain & Intendance d'Alſace, Terres de la Nobleſſe, a 271 habitans.

les OSTIEUX, dans la Normandie, Diocèſe de Séez, Parlement de Rouen, Intendance & Election d'Alençon, a 240 habitans.

les OSTIEUX-Papion, dans la Normandie, Diocèſe de Séez, Parlement de Rouen, Intendance d'Alençon, Election de Falaiſe, a 312 habitans.

OSTRICOURT, dans la Flandre Vallonne, Diocèſe de Tournay, Parlement de Douay, Intendance, Subdelegation & Recette de Lille, a 311 habitans.

OSV

OSVILLE, dans la Normandie, Diocèſe de Coûtances, Parlement & Intendance de Rouen, Election de Coûtances, a 519 habitans. Ce lieu borde la Forêt de Montbourg ; ſa Cure dépend de l'Abbaye de ce nom. Il y a un Château nommé de la Varangere. C'eſt un fort bon terroir.

OTH

OTHIS, dans la Picardie, Diocèſe de Sens, Parlement & Intendance de Paris, Election de [illegible], a 229 habitans.

OTTERSLHAL,

OTT

OTTERSLHAL, dans la baſſe Alſace, Diocèſe de Strasbourg, Conſeil Souverain & Intendance d'Alſace, Bailliage de Saverne, a 162 habitans.

OTTEVILLE, dans la Franche-Comté, au Diocèſe de Langres. Il y a un Prieuré ſimple, à la nomination du Roy.

OTTMARSHEIM, dans la haute Alſace, Diocèſe de Baſle, Conſeil Souverain & Intendance d'Alſace, Bailliage de Landſer, a 248 habitans. Il y a une Abbaye de Filles, que l'on dit avoir été anciennement de l'Ordre de S. Benoît. Les Religieuſes ſont à préſent Chanoineſſes, engagées par vœux, & reçues par le Roy, ou ſur les preuves de leur Nobleſſe paternelle & maternelle. Cette Abbaye étoit autrefois très-puiſſante, mais elle eſt changée extrêmement. Louis XIV. lui a fait pluſieurs petites gratifications. Son revenu monte à quatre mille livres. Elle eſt ſituée dans le territoire de Landſer. Quelques-uns attribuent ſon nom à un ancien Temple dédié au Dieu Mars par l'Empereur Othon.

OTTONVILLE & Ricrauge, dans le pays Meſſin, Diocèſe, Parlement, Intendance & Recette de Metz, a 244 habitans.

OUA

OUAINVILLE, dans la Normandie, Diocèſe, Parlement & Intendance de Roüen, Election de Caudebec, a 481 habitans. M. d'Ocqueville en eſt Seigneur.

OVANCHES, dans la Franche-Comté, Diocèſe, Parlement & Intendance de Beſançon, Bailliage & Recette de Veſoul, a 148 habitans.

OUANNE, dans le Nivernois, Diocèſe d'Auxerre, Parlement de Paris, Intendance d'Orleans, Election de Clamecy, a 208 habitans.

OUANNES, dans le Gâtinois, Diocèſe de Sens, Parlement de Paris, Intendance d'Orleans, Election de Gien, a 794 habitans.

OUARVILLE, Bourg, dans la Beauce, Diocèſe de Chartres, Parlement de Paris, Intendance d'Orleans, Election de Chartres, a 855 habitans.

OUAZE', Bourg, dans l'Anjou, Diocèſe d'Angers, Parlement de Paris, Intendance de Tours, Election de la Fléche, a 702 habitans.

OUB

les OUBEAUX, dans la Normandie, Diocèſe de Bayeux, Parlement de Roüen, Intendance de Caën, Election de Bayeux, a 545 habitans.

OUBRETS, Bois, de mille ſix cens vingt arpens, appellé le bois des Oubrets, dans la Maîtriſe des Eaux & Forêts de Montpellier.

OUC

OUCE, dans la Bretagne, Diocèſe & Parlement de Rennes, Intendance de Nantes, Recette de Rennes, a 382 habitans.

OUCHAMP, dans le Blefois, Diocèſe de Blois, Parlement de Paris, Intendance d'Orleans, Election de Blois, a 513 habitans.

OUCHE, *Oſcara*, Riviere, dans la Bourgogne, qui arroſe le Dijonois. Cette riviere avoit donné autrefois le nom de *Pagus Oſcarenſis*, au Dijonois; elle arroſe Dijon & ſe jette dans la Saône.

OUCHE, *Uticum*, *Pagus Uticenſis*, Pays, dans la Normandie, faiſant autrefois partie du Comté d'Hieſmes, & qui forme encore aujourd'hui dans le Diocèſe d'Evreux un Doyenné à qui il donne le nom. Il s'étendoit auſſi dans le Diocèſe de Liſieux, du moins juſqu'au lieu où eſt l'Abbaye de S. Evrou, qui a été long-tems appellé Ouche, *Uticum*, parce que la forêt où elle avoit été bâtie portoit le même nom: *Sylva Uticenſis*. Les Villes de ce petit pays ſont Bernay, Beaumont-le-Roger & l'Aigle.

OUCHES, dans le Forez, Diocèſe de Lion, Parlement de Paris, Intendance de Lion, Election de Roanne, a 297 habitans.

OUCHES, dans le Bourbonnois, Diocèſe de Bourges, Parlement de Paris, Intendance de Moulins, Election de Montluçon, a 92 habitans. C'eſt une Paroiſſe à une lieuë de Montluçon; les terres ſont à ſeigle de bon rapport: pluſieurs vignes qui produiſent aſſez de vin d'une fort petite qualité: les pacages en bruyeres: les foins abondans: un commerce de beſtiaux. M. le Duc eſt Seigneur de ce lieu.

OUCHIE-le-Château. Il y a une Prevôté Royale reſſortiſſante au Bailliage de Villers-Cotterets.

OUCQUES, dans la Beauce, Diocèſe de Blois, Parlement de Paris, Intendance d'Orleans, Election de Châteaudun, a 937 habitans.

OUD

OUDALLE, dans la Normandie, Diocèſe, Parlement & Intendance de Roüen, Election de Montivilliers, a 103 habitans. M. de Croſmeſnil en eſt Seigneur.

OUDEUIL, dans la Picardie, Diocèſe de Beauvais, Parlement & Intendance de Paris, Election de Beauvais, a 333 habitans.

OUDIGNICOURT, dans la Picardie, Diocèſe de Soiſſons, Parlement de Paris, Intendance & Election de Soiſſons, a 153 habitans.

OUDIVAT, dans la Champagne, Diocèſe de Langres, Parlement de Paris, Intendance de Châlons, Election de Langres, a 175 habitans.

OUDIN; il y a en ce lieu, qui eſt à deux lieuës de Bethune, un Monaſtère de Benédictins, dont le revenu eſt de trois mille livres; & une Maiſon de Dominicains qui ont mille livres de revenu.

OUDON, dans la Bretagne, Diocèſe de Nantes, Parlement de Rennes, Intendance & Recette de Nantes, a 228 habitans.

OUDON, petite Riviere, dans la Normandie; elle ſe jette dans la riviere d'Orne au pont S. Pierre à Caën.

OUDOY, dans la Bourgogne, Diocèſe d'Autun, Parlement & Intendance de Dijon, Bailliage & Recette de Charolles, a 299 habitans.

OUDRENNE, Comté de Bouſſy, dans le pays Meſſin, Diocèſe, Parlement, Intendance & Recette de Metz, a 104 habitans.

OUE

OUEILHAN, dans le bas Languedoc, Diocèſe de Narbonne, Parlement de Toulouſe, Intendance de Montpellier, Recette de Narbonne, a 874 habitans.

OUERRE, dans la Beauce, Diocèſe de Chartres, Parlement & Intendance de Paris, Election de Dreux, a 406 habitans.

OUESSANT, *Inſula Uxantis*, Iſle, dans la Bretagne, Diocèſe de S. Pol de Leon, Parlement de Ren-

nes, Intendance de Nantes, Recette de S. Pol de Leon, a 586 habitans. Cette Iſle n'eſt pas loin de la Terre-ferme; il y a un Château, quelques Hameaux & un petit port. Elle a été érigée en Marquiſat pour la branche de Sourdiac, de la Maiſon de Rieux.

OUESY, dans la Normandie, Diocèſe de Séez, Parlement de Roüen, Intendance d'Alençon, Election de Falaiſe, a 309 habitans.

OUF

OUFFIERES, dans la Normandie, Diocèſe de Bayeux, Parlement de Roüen, Intendance & Election de Caën, a 198 habitans.

OUG

OUGE, dans la Bourgogne, Diocèſe de Langres, Parlement, Intendance, Bailliage & Recette de Dijon, Grenier à ſel de Mirebeau, a 162 habitans. Cette Paroiſſe eſt ſituée ſur la riviere de Vingeanne. C'eſt un pays de forêts un peu élevé.

OUGE' & la Quarte, dans la Franche-Comté, Diocèſe, Parlement & Intendance de Beſançon, Bailliage & Recette de Veſoul, a 334 habitans.

OUGNA, dans la Franche-Comté, Diocèſe, Parlement & Intendance de Beſançon, Bailliage & Recette d'Orgelet, a 181 habitans.

OUGNES, dans la Marche, Diocèſe de Limoges, Parlement de Paris, Intendance de Moulins, Election de Gueret, a 474 habitans. Ougnes & la Varoille forment une Paroiſſe ſituée en pays de montagnes, à onze lieuës de Gueret; les terres ſont legeres; de peu de rapport à ſeigle, beaucoup de bled noir, avoine & raves, dont les habitans ſe nourriſſent pendant quelques mois de l'année: les pacages ſont excellens pour les moutons, dont on éleve une grande quantité; les foins ſont bons & abondans. Il y a des bois taillis & modernes. M. de Chaſtard & M. Robannet de Beaune en ſont Seigneurs.

OUGNEY, dans la Franche-Comté, Diocèſe, Parlement & Intendance de Beſançon, Bailliage & Recette de Veſoul, a 113 habitans.

OUGNON, Riviere de la Franche-Comté, qui prend ſa ſource dans les montagnes de Voſges, traverſe le Val de Servence, pour entrer en Franche-Comté, arroſe les Villes de Lures, Monbazon, Peſines, & ſe jette dans la Saône, aux frontieres de la Bourgogne, au Village de Talnay: elle n'eſt point navigable, & l'on ne s'en ſert que pour le flotage des bois.

OUGNY, dans la Franche-Comté, Diocèſe, Parlement & Intendance de Beſançon, Bailliage & Recette de Dôle, a 212 habitans.

OUGNY, dans le Nivernois, Diocèſe de Nevers, Parlement de Paris, Intendance de Moulins, Election de Nevers, a 144 habitans. C'eſt une Paroiſſe dont les terres ſont à froment, de bon rapport: les foins plus que ſuffiſans pour la nourriture & engrais des beſtiaux. Il y a beaucoup de bois de haute futaye, & bonnes paiſſons en tems de glandée. M. Save en eſt Seigneur.

OUGY, dans la Bourgogne, en ce qui eſt du Mâconois, Diocèſe de Mâcon, Parlement de Paris, Intendance de Dijon, Bailliage & Recette de Mâcon, Grenier à ſel de S. Gengoux, a 168 habitans. Cette Paroiſſe eſt ſituée dans un vallon au pied d'une montagne qui le couvre en partie.

OUH

OUHANS, dans la Franche-Comté, Diocèſe, Parlement & Intendance de Beſançon, Bailliage & Recette de Pontarlier, a 266 habitans.

OUI

OUILLAT, dans la Marche, Diocèſe de Limoges, Parlement de Paris, Intendance de Moulins, Election de Gueret, a 73 habitans.

OUILLERS, Forêt, dans la Provence: l'on y trouve beaucoup de plantes ſauvages medecinales.

OUILLIC, dans la Normandie, Diocèſe de Liſieux, Parlement de Roüen, Intendance d'Alençon, Election de Liſieux, a 108 habitans.

OUILLY-le-Baſſet, dans la Normandie, Diocèſe de Séez, Parlement de Roüen, Intendance d'Alençon, Election de Falaiſe, a 451 habitans.

OUILLY-le-Teſſon, dans la Normandie, Diocèſe de Séez, Parlement de Roüen, Intendance d'Alençon, Election de Falaiſe, a 388 habitans.

OUL

OULETRE, dans la Picardie, Diocèſe de Laon, Parlement de Paris, Intendance de Soiſſons, Election de Laon, a 256 habitans.

OULCHES, dans le Berry, Diocèſe de Bourges, Parlement de Paris, Intendance de Bourges, Election de Blano, a 149 habitans.

OULDRY, dans la Bourgogne, Diocèſe d'Autun, Parlement & Intendance de Dijon, Bailliage & Recette de Charolles, Grenier à ſel de Paray, a 154 habitans. Ce lieu eſt ſitué entre Charolles, Paray & Toulon. Les Hameaux qui en dépendent ſont Montecaux, la Croix, Sommilly, le Vernus, le Meuron, Auge & les Metairies de la Vallotte, Chatezeau & celle de la Vallette. Il y paſſe un ruiſſeau nommé Oudrache, qui ſort de l'Etang de Paray. L'Evêque d'Autun eſt Collateur de la Cure.

OULLE, dans le Dauphiné, Diocèſe, Parlement, Intendance & Election de Grenoble, a 369 habitans.

OULLES ou S. Victor des Oulles, dans le bas Languedoc, Diocèſe d'Uzés, Parlement de Toulouſe, Intendance de Montpellier, Recette d'Uzés, a 228 habitans.

OULLINS, dans le Lionnois, Diocèſe de Lion, Parlement de Paris, Intendance & Election de Lion, a 748 habitans.

OULLINS, dans la Beauce, Diocèſe de Chartres, Parlement & Intendance de Paris, Election de Dreux, a 181 habitans.

OULLY, dans le Beaujolois, Diocèſe de Lion, Parlement de Paris, Intendance de Lion, Election de Villefranche, a 138 habitans.

OULON, dans le Nivernois, Diocèſe de Nevers, Parlement de Paris, Intendance de Moulins, Election de Nevers, a 210 habitans. C'eſt une Paroiſſe ſituée en plaine; bonnes terres à froment, meteil, orge & avoine: les pacages & les foins n'y ſont pas fort abondans: le ſeul commerce des habitans eſt leurs grains. L'Hôtel-Dieu de Nevers en eſt Seigneur.

OULOUP-le-Ceyrou, dans la Marche, Diocèſe de Limoges, Parlement de Bordeaux, Intendance de Limoges, Election de Bourganeuf, a 460 habitans.

OULX, dans le Dauphiné, Diocèſe d'Ambrun, Parlement & Intendance de Grenoble, Election de Gap, a 268 habitans. Il y a dans ce lieu une Prevôté qui eſt à préſent un Benefice en Commande de quatre mille livres de revenu; mais qui étoit autrefois la premiere Dignité d'Archiprêtré régulier du même lieu, lequel eſt à préſent réduit à quinze Chanoines, qui ont table commune & cent vingt livres pour leurs vêtemens.

OUM

OUMIGNON, petite Riviere de Picardie, dans le Vermandois: elle prend ſa ſource à une lieuë & demie au-deſſous de Vermand: elle arroſe ce Bourg & celui d'Atis, & ſe jette dans la Somme à cinq quarts de lieuë au-deſſus de Peronne; ſon cours n'eſt que d'environ quatre ou cinq lieuës.

OUN

OUNANS, dans la Franche-Comté, Diocèſe, Parlement & Intendance de Beſançon, Bailliage & Recette de Dôle, a 284 habitans.

OUP

OUPHETTE, dans la Marche, Diocèſe de Limoges, Parlement de Bordeaux, Intendance de Limoges, Election de Bourganeuf, a 20 habitans.

OUPPIA, dans le haut Languedoc, Diocèſe de S. Pons, Parlement & Intendance de Toulouſe, Recette de S. Pons, a 185 habitans.

OUR

OURSCHAMP, Abbaye. *Voyez* Orchamp.

OURCHES, *Orcada*, dans le pays Meſſin, Diocèſe de Toul, Parlement & Intendance de Metz, Recette de Toul, a 482 habitans. Le Chantre de la Cathédrale de Toul eſt Patron de la Cure; l'Egliſe eſt dédiée à S. Martin.

OURCHES, dans la Champagne, Diocèſe de Toul, Parlement de Paris, Intendance de Châlons, Prevôté de Vaucouleurs, a 316 habitans. Ces deux Ourches ne ſont qu'un même Village, dont une partie eſt du Parlement de Metz & du Bailliage de Toul, & l'autre eſt du Parlement de Paris, de l'Intendance de Châlons, & du Bailliage de Chaumont.

OURCIERS, dans le Dauphiné, Diocèſe, Parlement, Intendance & Election de Grenoble, a 116 habitans.

OURDE, Juſtice Roya'e, dans l'Armagnac, Diocèſe de Comenges, Parlement de Toulouſe, Intendance d'Auch, Recette des quatre Vallées, a 568 habitans.

OURDIENS, dans la Gaſcogne, Diocèſe de Tarbes, Parlement de Toulouſe, Intendance d'Auch, Recette du Comté de Bigorre, a 46 habitans.

OURDON, dans la Gaſcogne, Diocèſe de Tarbes, Parlement de Toulouſe, Intendance d'Auch, Recette du Comté de Bigorre, a 186 habitans.

OURIEUX, dans la Gaſcogne, Diocèſe de Tarbes, Parlement de Toulouſe, Intendance d'Auch, Recette du Comté de Bigorre, a 109 habitans.

OURLEIX, dans la Gaſcogne, Diocèſe de Tarbes, Parlement de Toulouſe, Intendance d'Auch, Recette du Comté de Bigorre, a 383 habitans.

OUROUER aux Amongnes, dans le Nivernois, Diocèſe de Nevers, Parlement de Paris, Intendance de Moulins, Election de Nevers, a 456 habitans. C'eſt une Paroiſſe ſituée en plaine; bonnes terres à froment, méteil, orge & avoine: peu de pacages & de foins, beaucoup de bois taillis qu'on fait en moule pour la proviſion de Paris. Madame la Marquiſe de Bethune en eſt Dame.

OUROUER, *Oratorium Camerarii*, Comté, dans le Berry, Diocèſe de Bourges, Parlement de Paris, Intendance & Election de Bourges, a 370 habitans. Ce Village eſt ſitué à quatre lieuës de Dun-le-Roy, & à deux de Sancoins. Le terroir eſt fertile en tous bleds, pâturages & eaux. La Cure vaut ſix cens livres. Les Bordellins Hameaux aſſez jolis en dépendent. M. de la Griarelle eſt Seigneur Comte d'Ourouer. Le commerce conſiſte en bleds & beſtiaux. Il y a un beau Marché tous les Jeudis aux Bordellins. Les Lettres s'adreſſent à Sancoins.

OUROUIX, dans la Gaſcogne, Diocèſe de Tarbes, Parlement de Toulouſe, Intendance d'Auch, Recette du Comté de Bigorre, a 211 habitans.

OUROUX, Ville, dans le Nivernois, Diocèſe de Nevers, Parlement de Paris, Intendance de Moulins, Election de Châteauchinon, a 1004 habitans. C'eſt une Paroiſſe ſituée en pays de montages, froide & ſterile; les terres ne rapportent que peu de ſeigle, bled noir & avoine, & la nourriture des beſtiaux y fait tout le revenu. M. de Maſcarany en eſt Seigneur.

OUROUX, dans la Bourgogne, Diocèſe de Châlon, Parlement & Intendance de Dijon, Bailliage & Grenier à ſel de Châlon, Recette de S. Laurent, a 710 habitans. La Métairie de Roilly en dépend. C'eſt pays plain.

OUROUX, dans le Nivernois, Diocèſe de Nevers, Parlement de Paris, Intendance de Moulins, Election de Nevers, a 586 habitans.

OUROUX-ſous-le-Bois, dans la Bourgogne, Diocèſe d'Autun, Parlement de Paris, Intendance de Dijon, Bailliage de Mâcon, Grenier à ſel de la Clayette, Recette de Semur en Brionnois, a 161 habitans. Le Fief de Chaſſagne dépend de cette Paroiſſe avec les Hameaux de Champagne, & d'un autre Chaſſagne même arriere-Fief de Dion. C'eſt pays de plaine.

OUROUX, dans le Beaujolois, Diocèſe de Lion, Parlement de Paris, Intendance de Lion, Election de Villefranche, a 406 habitans.

OURS, dans la Franche-Comté, Diocèſe, Parlement & Intendance de Beſançon, Bailliage & Recette de Dôle, a 95 habitans.

OURS, dans le bas Languedoc, Diocèſe du Puy, Parlement de Toulouſe, Intendance de Montpellier, Recette du Puy, a 34 habitans.

OURSEL-Maiſon, dans la Picardie, Diocèſe d'Amiens, Parlement de Paris, Intendance d'Amiens, Election de Mondidier, a 369 habitans.

OURTE-Belire, dans la Gaſcogne, Diocèſe de Tarbes, Parlement de Toulouſe, Intendance d'Auch, Recette du Comté de Bigorre, a 315 habitans.

OURTHE, dans le Dauphiné, Diocèſe de Valence, Parlement & Intendance de Grenoble, Election de Valence, a 231 habitans.

OURTON, dans l'Artois, Diocèſe d'Arras, Parlement de Paris, Intendance d'Amiens, Gouvernance, Bailliage & Recette d'Arras, a 148 habitans.

OURVILLE, dans la Normandie, Diocèſe, Parlement & Intendance de Roüen, Election de Caudebec, a 695 habitans. C'étoit à M. Law. Ce lieu eſt ſitué dans le payſde Caux, entre Grainville, la Teinturiere & Folleville. Il y a un Marché. Ourville eſt ſitué ſur le bord de la mer. M. le Marquis de Pierrepont en eſt Seigneur. Il y a haute, moyenne & baſſe Juſtice.

OUS

OUSCHE, dépendance de la Paroiſſe de S. André en Morvant, dans la Bourgogne, Diocèſe d'Autun, Parlement & Intendance de Dijon, Bailliage, Grenier à ſel & Recette d'Avalon, a 131 habitans. Ce lieu eſt ſitué dans le Morvant en pays de montagnes & de bois.

OUSCHEROTTE, dépendance de la Paroiſſe de Beligny ſur Ouche, dans la Bourgogne, Diocèſe d'Autun, Parlement & Intendance de Dijon, Bailliage, Grenier à ſel & Recette de Beaune, a 136 habitans. Ce lieu eſt ſitué ſur la riviere d'Ouche entre deux montagnes.

OUSILLY, dans le Poitou, Diocèſe de Poitiers, Parlement de Paris, Intendance de Poitiers, Election de Châtellerault, a 86 habitans.

OUSSE, dans la Gaſcogne, Diocèſe d'Acqs, Parlement de Toulouſe, Intendance d'Auch, Election des Lannes, a 505 habitans.

OUSSE', dans le Bearn, Diocèſe de Leſcar, Parlement de Pau, Intendance d'Auch, Sénéchauſſée & Recette de Pau, a 76 habitans.

OUSSEY, dans le Gâtinois, Diocèſe de Sens, Parlement de Paris, Intendance d'Orleans, Election de Montargis, a 775 habitans.

OUSSIERE, dans la Franche-Comté, Diocèſe, Parlement & Intendance de Beſançon, Bailliage & Recette de Dôle, a 163 habitans.

OUSSIERE, Bois, contenant cinq cens ſoixante-deux arpens, & dépendant de la Maîtriſe des Eaux & Forêts de Poitiers.

OUSSON, dans le Gâtinois, Diocèſe de Sens, Parlement de Paris, Intendance d'Orleans, Election de Gien, a 469 habitans.

OUSSONS, dans la Gaſcogne, Diocèſe de Tarbes, Parlement de Toulouſe, Intendance d'Auch, Recette du Comté de Bigorre, a 472 habitans.

l'OUST, petite Riviere de Bretagne, qui prend ſa ſource près de Quintin, paſſe par Rohan & Maleſtroit, & ſe rend dans la Vilaine auprès de Redon.

OUST, Ville, dans le Comté & du Diocèſe de Comenges, Parlement de Toulouſe, Intendance d'Auch, Election de Comenges, a 231 habitans.

OUSTE', dans la Gaſcogne, Diocèſe de Tarbes, Parlement de Toulouſe, Intendance d'Auch, Recette du Comté de Bigorre, a 100 habitans.

OUSTILLE' ou S. Mars d'Ouſtillé, Bourg, dans le Maine, Diocèſe du Mans, Parlement de Paris, Intendance de Tours, Election de Château du Loir, a 359 habitans.

OUSY, dans l'Artois, Diocèſe d'Arras, Parlement de Paris, Intendance d'Amiens, Gouvernance, Bailliage & Recette d'Arras, a 468 habitans.

OUT

OUTAVILLE, dans l'Orleanois, Diocèſe d'Orleans, Parlement de Paris, Intendance & Election d'Orleans, a 343 habitans.

OUTHULOT ou la Forêt d'Outhulot, dans la Flandre; elle appartient au Roy.

OUTINES, dans la Champagne, Diocèſe de Châlons, Parlement de Paris, Intendance de Châlons, Election de Vitry-le-François, a 401 habitans.

OUTOFF ou Raverſberghe, Abbaye de Filles, Ordre de Citeaux, fille de Clairvaux. Elle eſt ſituée dans un lieu nommé Waton, Diocèſe & près de S. Omer.

OUTRAU, dans le Boulonois en Picardie, Diocèſe de Boulogne, Parlement de Paris, Intendance d'Amiens, a 682 habitans. Il y a Prevôté, Bailliage Royal & Châtellenie reſſortiſſante à la Sénéchauſſée de Boulogne. Ce lieu eſt ſitué ſur une montagne, à un quart de lieuë de la baſſe Ville de Boulogne, dans une preſqu'Iſle, lorſque la mer eſt pleine. Il y avoit autrefois une Forteresſe, dont on voit encore les débris. Les habitans s'occupent la plûpart à la pêche. Le Hameau du Portée en dépend. L'Abbé de S. Willme en eſt Patron, & le Roy Seigneur. La Vicomté de la Salle eſt dans cette Paroiſſe: elle a été érigée il y a environ trente ans en faveur de M. Monet de la Salle, mort en 1724. lors Doyen des Maîtres des Requêtes, & en cette qualité Conſeiller d'Etat ordinaire. La Cure d'Outrau vaut mille livres ou environ.

OUTREBOIS, dans la Picardie, Diocèſe d'Amiens, Parlement de Paris, Intendance d'Amiens, Election de Doulens, a 480 habitans.

OUTREBOSC, dans la Normandie, Diocèſe, Parlement & Intendance de Roüen, Election de Lions, a 46 habitans. C'eſt à l'Abbaye de Mortemer.

OUTRESURAN, dans le Forez, Diocèſe de Lion, Parlement de Paris, Intendance de Lion, Election de S. Eſtienne, a 963 habitans.

OUTRE-le-Ris, dans le Forez, Diocèſe de Lion, Parlement de Paris, Intendance de Lion, Election de Roanne, a 258 habitans.

OUTREPONT-Champagne, dans la Champagne, Diocèſe de Châlons, Parlement de Paris, Intendance de Châlons, Election de Vitry-le-François, a 310 habitans.

OUV

OUVANS, dans la Franche-Comté, Diocèſe, Parlement & Intendance de Beſançon, Bailliage & Recette de Baume, a 92 habitans.

l'OUVEZE, petite Riviere, qui prend ſa ſource dans les montagnes de Saule en Provence, traverſe la Principauté d'Orange & le Comtat Venaiſſin, ſe joint à la Noſque, & ſe rend enſuite dans le Rhône entre Orange & Avignon.

OUVILLE, dans la Normandie, Diocèſe de Coûtances, Parlement de Roüen, Intendance de Caën, Election de Coûtances, a 858 habitans.

OUVILLE-l'Abbaye, dans la Normandie, Diocèſe, Parlement & Intendance de Roüen, Election de Caudebec, a 500 habitans. Il y a dans ce lieu un Marché, deux Foires, & un Prieuré qui a été aux Chanoines Réguliers de S. Auguſtin; mais qui depuis 1603. eſt poſſedé par la Congrégation des Feüillans, qui eſt une réforme de l'Ordre de Citeaux. M. d'Ambray eſt Seigneur du lieu.

OUVILLE-la-bien-Tournée, dans la Normandie, Diocèſe de Séez, Parlement de Roüen, Intendance d'Alençon, Election de Falaiſe, a 351 habitans.

OUVILLE, *Voyez* Houville.

OUVILLE-la-Riviere, dans la Normandie,

die, Diocèſe, Parlement & Intendance de Roſien, Election d'Arques, à 363 habitans. M. de Bonnemarre en eſt Seigneur.

OUVROUER dans l'Orleanois, Diocèſe d'Orleans, Parlement de Paris, Intendance & Election d'Orleans, à 226 habitans.

OUZ

OUZILLY, dans le Poitou, Diocèſe de Poitiers, Parlement de Paris, Intendance de Tours, Election de Loudun, à 397 habitans.

OUZOUER-des-Champs, dans le Gâtinois, Diocèſe de Sens, Parlement de Paris, Intendance d'Orleans, Election de Montargis, à 144 habitans.

OUZOUER-lez-Choiſy, dans le Gâtinois, Diocèſe de Sens, Parlement de Paris, Intendance d'Orleans, Election de Montargis, à 370 habitans.

OUZOUER-ſur-Loire, Bourg, Juſtice Royale reſſortiſſante, dans le Gâtinois, Diocèſe de Sens, Parlement de Paris, Intendance d'Orleans, Election de Gien, à 1046 habitans. Sa Juſtice dépend du Bailliage de Gien.

OUZOUER-ſur-Creſce, dans le Gâtinois, Diocèſe de Sens, Parlement de Paris, Intendance d'Orleans, Election de Gien, à 225 habitans. C'eſt une Prevôté Royale du Bailliage de Gien.

OXE

OXELAIRE, dans la Flandre Flamingante, Diocèſe d'Ypres, Parlement de Douay, Intendance de Lille, Subdelegation de Caſſel, à 541 habitans.

OYD

OYDE, dans le bas Languedoc, Diocèſe du Puy, Parlement de Toulouſe, Intendance de Montpellier, Recette du Puy, à 86 habitans.

OYE

OYE & Palet, dans la Franche-Comté, Diocèſe, Parlement & Intendance de Beſançon, Bailliage & Recette de Pontarlier, à 140 habitans.

OYE, Bourg & Comté, dans le pays reconquis, en Picardie, Diocèſe de Boulogne, Parlement de Paris, Intendance d'Amiens, à 780 habitans. Ce Bourg étoit autrefois des Terres de l'Abbaye de Sithieu, depuis S. Bertin à S. Omer, que Sifride uſurpa avec le Comté de Guines. Philippe le Hardy l'ayant acheté de ſes ſucceſſeurs, il eſt reſté uni à la Couronne; les Anglois l'ont poſſedé pendant qu'ils étoient maîtres de Calais; mais ce Bourg eſt revenu à la Couronne avec cette Ville.

OYE', Baronie, dans la Bourgogne, Diocèſe d'Autun, Parlement & Intendance de Dijon, Bailliage partie de Mâcon, partie de Semur en Brionnois, Grenier à ſel & Recette de Semur, à 595 habitans. C'eſt une Paroiſſe ſituée dans un vallon entouré de montagnes. Les Fiefs de Charon, Chaumont & Feriere en dépendent; il y a des vignes. Le Prieur de S. Germain des Bois eſt Collateur de la Cure.

OYE, dans la Brie, Diocèſe de Troyes, Parlement de Paris, Intendance de Châlons, Election de Sezanne, à 118 habitans.

OYE dans le Berry, Diocèſe de Bourges. Ce lieu dépend du Bailliage de Dun-le-Roy, & de la Baronie de Culant.

OYEU, dans le Dauphiné, Diocèſe de Vienne, Parlement & Intendance de Grenoble, Election de Vienne, à 118 habitans.

OYN

OYNVILLE, dans la Beauce, Diocèſe de Chartres, Parlement de Paris, Intendance d'Orleans, Election de Chartres, à 379 habitans.

OYNVILLE S. Liphard, dans la Beauce, Diocèſe de Chartres, Parlement de Paris, Intendance d'Orleans, Election de Dourdan, à 460 habitans.

OYO

OYONNAS, dans la Bourgogne, Diocèſe de Bellay, Parlement & Intendance de Dijon, Bailliage & Recette de Bugey, à 636 habitans.

OYR

OYRE, dans le Poitou, Diocèſe de Poitiers, Parlement de Paris, Intendance de Poitiers, Election de Châtellerault, à 680 habitans.

OYRIERE, dans la Franche-Comté, Diocèſe, Parlement & Intendance de Beſançon, Bailliage & Recette de Gray, à 119 habitans.

OYRON, dans le Poitou, Diocèſe de la Rochelle, Parlement de Paris, Intendance de Poitiers, Election de Thouars, à 1215 habitans.

OYS

OYSE, Baronie. *Voyez* Champtercier.

OYSEL, Bourg, dans le Maine, Diocèſe du Mans, Parlement de Paris, Intendance de Tours, Election du Mans, à 446 habitans.

OYSELAY, dans la Franche-Comté, Diocèſe, Parlement & Intendance de Beſançon, Bailliage & Recette de Gray, à 248 habitans.

OYSON, dans le Berry, Diocèſe de Bourges, Parlement de Paris, Intendance & Election de Bourges, à 248 habitans.

OYSONVILLE, Bourg, dans la Beauce, Diocèſe de Chartres, Parlement de Paris, Intendance d'Orleans, Election de Dourdan, à 452 habitans.

OYSSEL, Bourg, dans la Normandie, Diocèſe, Parlement, Intendance & Election de Roüen, à 2016 habitans.

OYSSEL, dans la Normandie, Diocèſe d'Evreux, Parlement & Intendance de Roüen, Election d'Evreux, à 82 habitans.

OYSTREHAM, dans la Normandie, Diocèſe de Bayeux, Parlement de Roüen, Intendance & Election de Caën, à 457 habitans.

OZA

OZAN, dans la Bourgogne, Diocèſe de Lion, Parlement & Intendance de Dijon, Bailliage & Recette de Breſſe, à 696 habitans.

OZE

OZE, dans le Comté & du Diocèſe de Cõmenges, Parlement de Toulouſe, Intendance d'Auch, Election de Comenges, à 262 habitans.

OZE ou S. Aubin d'Oze, dans le Dauphiné, Diocèſe de Gap, Parlement & Intendance de Grenoble, Election de Gap, à 134 habitans.

OZENAY & Gratari, dans la Bourgogne, Diocèſe de Châlon, Parlement de Paris, Intendance de Dijon, Bailliage & Recette de Mâcon, Grenier à ſel de Tournus, a 445 habitans. Ce lieu eſt ſitué dans un vallon entre deux monticules; il y paſſe une petite riviere nommée Nantouze. Le tiers de ce territoire eſt en vignes.

OZEVILLE, dans la Normandie, Diocèſe de Coûtances, Parlement de Rouen, Intendance de Caën, Election de Valognes, a 265 habitans.

OZI

OZILLAC ou S. Michel d'Ozillac, Bourg, dans la Saintonge, Diocèſe de Saintes, Parlement de Bordeaux, Intendance de la Rochelle, Election de Saintes, a 1148 habitans.

OZO

OZOLLE, dans la Bourgogne, Diocèſe d'Autun, Parlement & Intendance de Dijon, Bailliage & Recette de Semur en Brionnois, a 238 habitans.

OZOLLES, dans la Bourgogne; cette Paroiſſe eſt compoſée de pluſieurs Hameaux. Il y en a cinq en Charollois, qui ſont Montchaleu, Clouſe d'Aigue, Pommenay, Touzard & Vergueleux; & cinq en Mâconois, qui ſont S. Martin, Craizy, Monteſtrier, Reſſey & Conſe. Il y a le Fief de Montchaleu qui eſt du Comté de Charollois, Diocèſe d'Autun, Parlement & Intendance de Dijon, Bailliage de Mâcon & de Charolles; & pour le Mâconois, de la Clayette, & des Recettes de Charolles & de Semur: il y a 203 habitans. Cette Paroiſſe eſt en pays de bois & de montagnes. L'Evêque d'Autun eſt Collateur de la Cure. Il y a dans la partie du Mâconois entre Ozolles & Colombier un Prieuré de l'Ordre de S. Benoît, appellé la Barberaudere. Il eſt à la collation du Prieur de Viage en Auvergne.

OZOLLES, dans la Bourgogne, partie en Mâconois, partie en Charollois, Diocèſe d'Autun, Parlement de Paris, Intendance de Dijon, Bailliage de Mâcon, Grenier à ſel de la Clayette, Recette de Semur en Brionnois, a 164 habitans. Cette Paroiſſe eſt ſituée entre deux montagnes.

OZON-Eſclaſſan, & le Mas de Vaux, dans le haut Vivarez, Diocèſe de Viviers, Parlement de Toulouſe, Intendance de Montpellier, Recette de Viviers, a 517 habitans. Ce Village eſt à deux lieuës d'Youzet. Il y a une fontaine de bithume noir.

OZOUER, dans la Touraine, a 260 habitans. C'eſt une Paroiſſe dont la Cure eſt à la collation de l'Archevêque de Tours.

OZOUER-la-Ferriere, dans l'Iſle de France, Diocèſe, Parlement, Intendance & Election de Paris, a 212 habitans.

OZOUER-le-Breuil, dans la Beauce, Diocèſe de Blois, Parlement de Paris, Intendance d'Orleans, Election de Châteaudun, a 581 habitans.

OZOUER-le-Doyen, dans la Beauce, Diocèſe de Blois, Parlement de Paris, Intendance d'Orleans, Election de Châteaudun, a 396 habitans.

OZOUER-le-Marché, dans l'Orleanois, Diocèſe d'Orleans, Parlement de Paris, Intendance d'Orleans, Election de Beaugency, a 686 habitans.

OZOUER-le-Repos, dans la Brie, Diocèſe de Meaux, Parlement & Intendance de Paris, Election de Rozoy, a 211 habitans.

OZOUER-le-Vougis, dans le Gâtinois, Diocèſe de Sens, Parlement & Intendance de Paris, Election de Melun, a 518 habitans.

PAC PAG

PACE', dans la Normandie, Diocèſe de Séez, Parlement de Roüen, Intendance d'Alençon, a 415 ha...

PACE', ... s l'Anjou, & dans ... ment de Saumurois, Parlement de Paris, Intendance de Tours, Election de Saumur, a 1481 habitans. Le Seigneur de cette Terre a des droits ſinguliers ſur tous les chaudroniers & les verriers qui paſſent dans l'étenduë de ſa juriſdiction, & encore de plus extraordinaires au ſujet de toutes les femmes que ſes Officiers peuvent trouver dans Saumur & dans ſes Fauxbourgs le jour de la Trinité : ils ont droit de les mener ſe préſenter à la Dame du lieu, & de les contraindre de danſer avec eux devant elle, elles ſont obligées de leur donner quatre deniers & un bouquet de roſes. Les femmes diffamées ſont obligées auſſi de s'y préſenter ce jour-là, ſous peine de cinq ſols d'amande au profit du Seigneur.

PACE', dans la Bretagne, Diocèſe & Parlement de Rennes, Intendance de Nantes, Recette de Rennes, a 468 habitans.

PACHINS, dans le Roüergue, Diocèſe de Rodez, Parlement de Toulouſe, Intendance de Montauban, Election de Villefranche, a 516 habitans.

PACHINS, dans le Roüergue, Diocèſe de Rodez, Parlement de Toulouſe, Intendance de Montauban, Election de Rodez, a 168 habitans.

PACG, dans la Champagne, Diocèſe de Langres, Parlement & Intendance de Paris, Election de Tonnerre, a 531 habitans.

PACY. *Voyez* Paſſy.

PAD

PADER, dans le bas Languedoc, Diocèſe de Narbonne, Parlement de Toulouſe, Intendance de Montpellier, Recette de Narbonne, a 154 habitans.

PADIRAC, dans le Quercy, Diocèſe de Cahors, Parlement de Toulouſe, Intendance de Montauban, Election de Figeac, a 168 habitans.

PAG

PAGAS, dans le Roüergue, Diocèſe de Rodez, Parlement de Toulouſe, Intendance de Montauban, Election de Villefranche, a 368 habitans.

PAGEAS, Bourg, dans le Limoſin, Diocèſe de Limoges, Parlement de Bordeaux, Intendance & Election de Limoges, a 721 habitans.

la PAGERIE, dans le Poitou, Diocèſe de Poitiers, Parlement de Paris, Intendance & Election de Poitiers, a 470 habitans.

PAGNEY, dans le pays Meſſin, Diocèſe de Toul, Parlement & Intendance de Metz, Recette de Toul, a 484 habitans. Ce lieu eſt ſitué au bord de la Meuſe, auprès d'un ruiſſeau par lequel on avoit propoſé de joindre la Moſelle à la Meuſe.

PAGNEY, dans la Champagne, Diocèſe de Langres, Parlement de Paris, Intendance de Châlons, Election de Chaumont, a 325 habitans.

PAGNEY, dans la Franche-Comté, Diocèſe, Parlement & Intendance de Beſançon, Bailliage & Recette de Dole, a 293 habitans.

PAGNOZ & Vaugernans, dans la Franche-Comté, Diocèſe, Parlement & Intendance de Beſançon, Bailliage & Recette de Salins, a 51 habitans.

PAGNY-la-Ville, dans la Bourgogne, Diocèſe de Beſançon, Parlement & Intendance de Dijon, Bailliage & Recette d'Auſſonne, a 224 habitans. C'eſt une Baronie du Bailliage de Châlon.

PAGNY-le-Châtel, dans la Bourgogne, Diocèſe de Beſançon, Parlement & Intendance de Dijon, Bailliage & Recette d'Auſſonne, a 143 habitans. Il y a un Couvent de Carmes.

PAGNY-lez-Coin, dans le pays Meſſin, Diocèſe, Parlement, Intendance & Recette de Metz, a 118 habitans.

PAI

PAIGNANS, dans l'Auvergne, Diocèſe de Clermont, Parlement de Paris, Intendance & Election de Riom, a 181 habitans.

PAILHE'S, dans le bas Languedoc, Diocèſe de Beliers, Parlement de Toulouſe, Intendance de Montepellier, Recette de Beſiers, a 95 habitans.

PAILLANCOURT, dans la Flandre Vallonne, Diocèſe de Cambray, Parlement de Douay, Intendance de Lille, Subdelegation de Cambray, a 186 habitans.

PAILLARD, dans la Picardie, Diocèſe d'Amiens, Parlement de Paris, Intendance d'Amiens, Election de Mondidier, a 163 habitans.

PAILLART, dans la Picardie, Diocèſe d'Amiens, Parlement de Paris, Intendance & Election d'Amiens, a 419 habitans.

PAILLE', Bourg, dans la Saintonge, Diocèſe de Saintes, Parlement de Bordeaux, Intendance de la Rochelle, Election de S. Jean d'Angely, a 736 habitans.

PAILLERES, dans la Marche, Diocèſe de Limoges, Parlement de Paris, Intendance de Moulins, Election de Gueret, a 44 habitans.

le PAILLEY, dans la Champagne, Diocèſe de Langres, Parlement de Paris, Intendance de Châlons, Election de Langres, a 408 habitans.

PAILLORIES, dans le Roüergue, Diocèſe de Rodez, Parlement de Toulouſe, Intendance

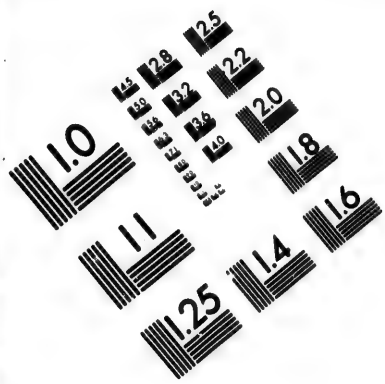

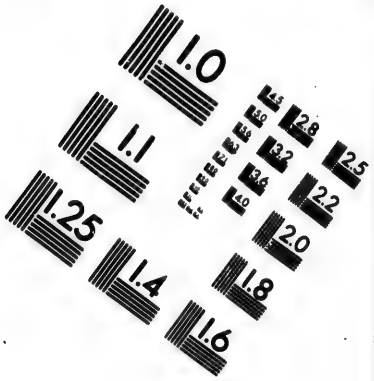

IMAGE EVALUATION TEST TARGET (MT-3)

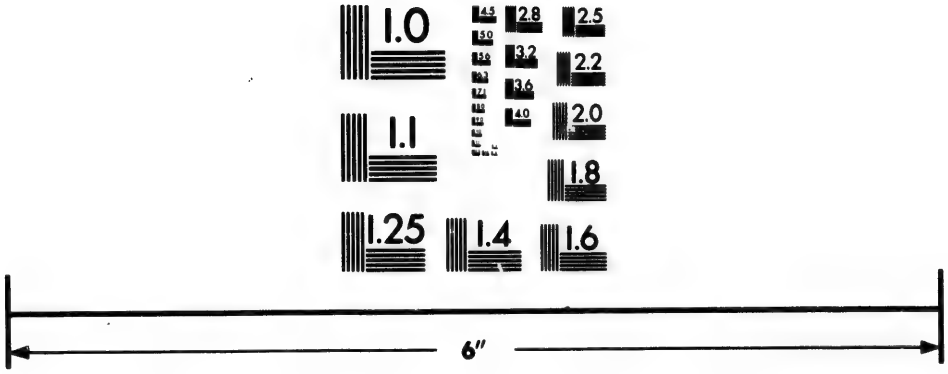

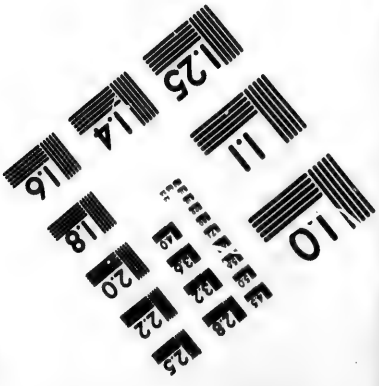

Photographic Sciences Corporation

23 WEST MAIN STREET
WEBSTER, N.Y. 14580
(716) 872-4503

ce de Montauban, Election de Rodez, a 416 habitans.

PAILLY, dans la Champagne, Diocèse de Sens, Parlement & Intendance de Paris, Election de Nogent, a 335 habitans.

PAIMPOL, dans la Bretagne, Diocèse de S. Brieux, Parlement de Rennes, Intendance de Nantes, Recette de S. Brieux, a 416 habitans.

le PAIN, dans le Berry, Diocèse de Bourges, Parlement de Paris, Intendance de Bourges, Election de la Châtre, a 219 habitans.

le PAIN, dans le Bourbonnois, Diocèse de Nevers, Parlement de Paris, Intendance & Election de Moulins, a 310 habitans.

PAINBEUF, Bourg, dans la Bretagne, Diocèse de Nantes, Parlement de Rennes, Intendance & Recette de Nantes, a 1586 habitans. Ce Bourg est situé à neuf lieuës de Nantes, sur le bord meridional de la Loire, sur laquelle Painbeuf a un Port, où s'arrêtent les gros bâtimens. C'est proprement le Port de Nantes. Ce Bourg n'est rempli que d'Hôtelleries & de Cabarets.

PAINBLANC, dans la Bourgogne, Diocèse d'Autun, Parlement & Intendance de Dijon, Bailliage & Recette de Beaune, a 185 habitans.

PAINBLANC & Nuatte, dans la Bourgogne, Diocèse d'Autun, Parlement & Intendance de Dijon, Bailliage & Recette de Beaune, Grenier à sel d'Arnay-le-Duc, ont 486 habitans. Ce sont deux Villages qui ne font qu'une Paroisse & qu'un même corps de Communauté depuis plus de soixante ans. Painblanc est situé dans une petite plaine, & Nuatte sur la montagne.

PAIMPONT, dans la Bretagne, Diocèse de S. Malo, Parlement de Rennes, Intendance de Nantes, Recette de S. Malo, a 516 habitans. Ce lieu qui est à neuf lieuës de Rennes, a beaucoup de Forges de fer, dont la qualité est fort estimée. On s'en sert utilement pour l'Arcenal de Brest. Il y a une Abbaye qui fait l'article suivant.

PAINPONT, *Pons-Pontis*, Abbaye d'Hommes, Ordre de S. Augustin & de la Réforme. Elle est située dans la Bretagne, Diocèse de S. Malo, à neuf lieuës de Rennes. Elle a été fondée en 630. par Judicaël. Il y a une grande dévotion à la Sainte Vierge, & on y fait des neuvaines & des pelerinages. Elle vaut par an à l'Abbé cinq mille livres.

PAJOU, Bourg, dans la haute Auvergne, Diocèse de S. Flour, Parlement de Paris, Intendance de Riom, Election d'Aurillac, a 1470 habitans. Ce Bourg est situé à une demi-lieuë d'Aurillac.

PAIRE, dans le Poitou, Diocèse de Luçon, Parlement de Paris, Intendance de Poitiers, Election de Fontenay, a 367 habitans.

le PAIRIER, Bourg, dans le Poitou, Diocèse de la Rochelle, Parlement de Paris, Intendance de Poitiers, Election des Sables d'Olonnes, a 1495 habitans.

PAIRIS, *Paris*, Abbaye d'Hommes, Ordre de Cîteaux, Fille de Lacelan, ou Lutzelle, dans la haute Alsace, au pied du mont de Vosge, sur la gauche de la riviere de Wais, à quatre lieuës de Colmar. Elle a été fondée l'an 1153. Son revenu est de huit mille livres.

PAISAY-le-Château, dans le Poitou, Diocèse de la Rochelle, Parlement de Paris, Intendance de Poitiers, Election de Niort, a 528 habitans.

PAISAY, dans le Berry, Diocèse de Bourges, Parlement de Paris, Intendance de Bourges, Election de Blanc, a 789 habitans.

PAISEY, dans le Berry, Diocèse de Bourges, Parlement de Paris, Intendance de Bourges, Election de Blanc, a 139 habitans.

PAISIA, dans la Franche-Comté, Diocèse, Parlement & Intendance de Besançon, Bailliage & Recette de Lons-le-Saunier, a 72 habitans.

PAISSY, dans la Picardie, Diocèse de Soissons, Parlement de Paris, Intendance de Soissons, Election de Laon, a 304 habitans.

PAISSY, dans la Champagne, Diocèse de Troyes, Parlement de Paris, Intendance de Châlons, Election de Troyes, a 271 habitans.

PAL

PALADRU, dans le Dauphiné, Diocèse de Vienne, Parlement & Intendance de Grenoble, Election de Vienne, a 216 habitans.

PALAGINGES, dans le Limosin, Diocèse de Limoges, Parlement de Bordeaux, Intendance de Limoges, Election de Brives, a 103 habitans.

le PALAIS, dans le Limosin, Diocèse de Limoges, Parlement de Bordeaux, Intendance & Election de Limoges, a 145 habitans. Il y a une Abbaye, de l'Ordre de Cîteaux, dédiée à Nôtre-Dame. Elle a été fondée en 1162. Son revenu est de trois mille livres.

le PALAIS, dans la Guienne, Diocèse, Parlement, Intendance & Election de Bordeaux, a 496 habitans.

le PALAIS-les-Fleurs, dans le Forez, Diocèse de Lion, Parlement de Paris, Intendance de Lion, Election de Montbrison, a 385 habitans.

PALAIS ou S. Pierre du Palais, dans la Saintonge, Diocèse de Saintes, Parlement de Bordeaux, Intendance de la Rochelle, Election de Saintes, a 365 habitans.

PALAIS, Ville, dans l'Isle de Belle-Isle, en Bretagne, Diocèse de Vannes, Parlement de Rennes, Intendance de Nantes, Recette de Vannes, a 2860 habitans. Cette Place qui est la plus considérable de Belle-Isle, a été fortifiée sous le regne de Louis XIV. Il y a devant cette Ville une fort belle rade. C'est un Gouvernement de Place.

PALAISEAU. *Voyez* Paloisel.

PALAISEUL, dans la Champagne, Diocèse de Langres, Parlement de Paris, Intendance de Châlons, Election de Langres, a 145 habitans.

PALAMENY, dans le haut Languedoc, Diocèse de Rieux, Parlement & Intendance de Toulouse, Recette de Rieux, a 1980 habitans.

les PALANGES, Forêt, dans le Rouergue, & de l'Election de Villefranche. Elle appartient au Roy, & contient près de trois lieuës d'étenduë en bois taillis.

PALATIN, dans la Franche-Comté, Diocèse, Parlement & Intendance de Besançon, Bailliage & Recette de Vesoul, a 29 habitans.

PALATINE, dans la Franche-Comté, Diocèse, Parlement & Intendance de Besançon, Bailliage & Recette de Quingey, a 29 habitans.

PALAU, dans le Roussillon, Diocèse de Perpignan, Conseil & Intendance de Roussillon, Viguerie de Cerdagne, a [illegible] habitans.

PALAUDA, dans le Roussillon, Diocèse de Perpignan, Conseil, Intendance & Viguerie de Roussillon, a 416 habitans.

PALAUDEL-Vidre, dans le Roussillon, Diocèse de Perpignan, Conseil, Intendance & Viguerie

Viguerie de Roussillon, a 312 habitans.

PALENNES, dans la Picardie, Diocèse de Senlis, Parlement de Paris, Intendance de Soissons, Election de Crepy, a 86 habitans.

le PALET, dans la Bretagne, Diocèse de Nantes, Parlement de Rennes, Intendance & Recette de Nantes, a 568 habitans. Ce lieu est à trois bonnes lieuës de Nantes. C'est la patrie du célébre Pierre Abaillard, si connoissable par la beauté & la délicatesse de son esprit, par ses amours avec la belle Heloïse, & par les infortunes qui ont traversé sa vie.

PALEWILLE, dans le haut Languedoc, Diocèse de Lavaur, Parlement & Intendance de Toulouse, Recette de Lavaur, a 165 habitans.

PALEYRAC, dans le Perigord, Diocèse de Sarlat, Parlement & Intendance de Bordeaux, Election de Sarlat, a 776 habitans.

PALEYRAC, dans le bas Languedoc, Diocèse de Narbonne, Parlement de Toulouse, Intendance de Montpellier, Recette de Narbonne, a 311 habitans.

PALHERS, dans le bas Languedoc, Diocèse de Mende, Parlement de Toulouse, Intendance de Montpellier, Recette de Mende, a 209 habitans.

PALHIEZ, dans le haut Languedoc, Diocèse de Rieux, Parlement & Intendance de Toulouse, Recette de Rieux, a 900 habitans.

PALIAU, dans la Bourgogne, Diocèse d'Autun, Parlement & Intendance de Dijon, Recette de Beaune, a 416 habitans.

PALIERE & Chabane, dans le Bourbonnois, Diocèse de Clermont, Parlement de Paris, Intendance & Election de Moulins, a 120 habitans.

PALILE, dans la Franche-Comté, Diocèse, Parlement & Intendance de Besançon, Bailliage & Recette de Vesoul, a 41 habitans.

PALIN, dans le Berry, Diocèse de Bourges, Parlement de Paris, Intendance de Bourges, Election de Blanc, a 511 habitans.

la PALISSE, Ville, dans le Bourbonnois, Diocèse d'Autun, Parlement de Paris, Intendance & Election de Moulins, a 359 habitans. Ce lieu est situé sur le chemin de Paris à Lion, à dix lieuës de Moulins, sur la riviere de Besbre, à quatre lieues de l'Allier. Les habitans sont peu commodes, quoiqu'ils soient négocians en vin par le nombre de cabarets qu'il y a à cause du grand passage & des Marchez considérables qui s'y tiennent toutes les Semaines; en bleds, froment & seigle, chanvre & toutes sortes de denrées dont il se fait un gros debit. Il y a dans cette Ville douze Foires établies qui sont en grand renom. Les maisons y sont assez bien bâties. Les habitans de ladite Ville font valoir peu de verres, ils ont seulement quelques prez de reserve, qui se trouvent pour la plus grande partie situez dans la Paroisse de Lubiers. Elle appartenoit autrefois à la Maison de Chabannes, d'où elle a passé en celle de Guiche. Elle appartient aujourd'huy à M. Brunet d'Evry, Intendant de la Province. On y voit un ancien Château fort bien bâti.

la PALISSE, Terre, dans le Bourbonnois, Diocèse de Nevers, Parlement de Paris, Intendance & Election de Moulins.

PALISSES, dans le Limosin, Diocèse de Limoges, Parlement de Bordeaux, Intendance de Limoges, Election de Tulles, a 518 habitans.

PALLAINES ou S. Severin de Pallaines, Bourg, dans la Saintonge, Diocèse de Saintes, Parlement de Bordeaux, Intendance de la Rochelle, Election de Saintes, a 640 habitans.

PALLEAU, dans la Bourgogne, Diocèse de Châlon, Parlement & Intendance de Dijon, Bailliage & Recette de Nuits, Grenier à sel de Seurre, a 516 habitans. C'est une Paroisse située sur le chemin de Verdun. La riviere de Dueſne passe tout proche, & va se décharger dans la Saône, au Port de Chauvort, à demi-lieuë de là. Le terrain produit quelques vignes. Il y a un Prieuré de l'Ordre de S. Benoît, uni à la Manse Conventuelle de S. Benigne de Dijon.

PALLEVOZY, dans le Perigord, Diocèse de Sarlat, Parlement & Intendance de Bordeaux, Election de Sarlat, a 875 habitans.

PALLEY, dans la Normandie Diocèse d'Evreux, Parlement de Paris, Intendance d'Alençon, Election de Verneuil, a 441 habitans.

PALLICA, Baronie, dans l'Intendance de Poitiers, Election de Mauleon; elle appartient à la Maréchale de Clairambaut. Son revenu est de huit mille livres.

PALLIN, Maison Seigneuriale, dans le Berry, dont une partie releve du Château de la Chaussée.

PALLINGE, dans la Bourgogne, Diocèse d'Autun, Parlement & Intendance de Dijon, Bailliage & Recette de Charolles, Grenier à sel de Paray, a 460 habitans. C'est un Hameau, Siége d'une Paroisse composée de plusieurs autres Hameaux, savoir le Montet, Obseigne, Digoigne, Beauregard, Varenne, & Morigny. Digoigne & le Montet sont des Fiefs. La Maison & la Garenne sont encore deux Métairies qui en dépendent. Tous ces lieux sont situez le long de la riviere nommée la Bourbeuse, en pays partie de bois, partie de plaine. L'Evêque d'Autun est Collateur de la Cure.

PALLIS & le Prieuré de Clerlieu, dans la Champagne, Diocèse de Troyes, Parlement de Paris, Intendance de Châlons, Election de Troyes, a 584 habitans.

la PALLU, Bourg, dans le Maine, Diocèse du Mans, Parlement de Paris, Intendance de Tours, Election du Mans, a 510 habitans.

PALLUAU, dans le Poitou, Diocèse de la Rochelle, Parlement de Paris, Intendance de Poitiers, Election de Mauleon, a 534 habitans.

PALLUAU, dans l'Angoumois, Diocèse d'Angoulême, Parlement de Paris, Intendance de Limoges, Election d'Angoulême, a 529 habitans.

PALLUAU, dans la Champagne, Diocèse de Troyes, Parlement de Paris, Intendance de Châlons, Election de Troyes, a 91 habitans.

PALLUEL, dans la Normandie, Diocèse, Parlement & Intendance de Roüen, Election de Caudebec, a 608 habitans. Messieurs les Religieux de Fescamp en sont Seigneurs.

la PALLUELLE, *Palivilla*, *Palufelicta*; c'est une Terre en titre de Marquisat, auprès de S. James, au Diocèse d'Avranches, appartenant à la Maison de Carbonnel de Canisy.

PALLUET, dans le Bourbonnois, Diocèse de Clermont, Parlement de Paris, Intendance de Moulins, Election de Gannat, a [illegible] habitans. Il y a une Prevôté Royale ressortissante à la Sénéchaussée de Riom. Ce lieu est une Cornette dépendante de la Paroisse de S. Pourçain, située en plaine, à une lieuë de la riviere d'Allier. C'est terres partie à froment & orge, & partie à seigle & avoine, quelques vignes. Le Roy en est Seigneur.

PALMAS, dans le Roüergue, Diocèse de

Vâbres, Parlement de Toulouſe., Intendance de Montauban, Election de Milhaud, a 560 habitans.

la PALME, dans le bas Languedoc, Diocèſe & Parlement de Toulouſe, Intendance de Montpellier, Recette de Narbonne, a 348 habitans.

PALOGNIEU, dans le Forez, Diocèſe de Lion, Parlement de Paris, Intendance de Lion, Election de Montbriſon, a 248 habitans.

PALOISEL ou Palaiſau, Bourg, Marquiſat, dans l'Iſle de France, Diocèſe, Parlement, Intendance & Election de Paris, a 1000 habitans. Il y a un Prieuré & un Chapitre composé de quatre Chanoines, dont le revenu total eſt de ſix cens livres. Ce Bourg eſt à quatre lieuës de Paris, ſur le chemin de Chartres. La petite riviere d'Yvette y paſſe.

PALOT, dans le Rouſſillon, Diocèſe de Perpignan, Conſeil, Intendance & Viguerie de Rouſſillon, a 51 habitans.

PALTEAU, dans la Champagne, Diocèſe de Sens, Parlement & Intendance de Paris, Election de Joigny, a 203 habitans.

PALVAU ou Paluau, Bourg, Comté, dans le Berry, Diocèſe de Bourges, Parlement de Paris, Intendance de Bourges, Election de Châteauroux, a 992 habitans. Ce Bourg qui eſt ſitué ſur l'Indre, étoit fortifié du tems du Roy Philippe Auguſte, qui le reprit avec Montluçon ſur les Anglois l'an 1188. Il fut érigé en Comté en faveur d'Henry de Buade, Comte de Fontenac, Viceroy de Canada. Il appartient à préſent à M. le Duc de Beauvilliers.

la PALUD, dans la Provence, Diocèſe de Riez, Parlement & Intendance d'Aix, Viguerie & Recette de Mouſtiers, a 200 habitans. Sidonius Apollinaire fait mention des cavernes admirables que l'on y voit encore aujourd'hui.

PALUE, dans la Guienne, Diocèſe, Parlement, Intendance & Election de Bordeaux 105 habitans.

PALUEL ou S. Vincent de Paluel, le Perigord, Comté de Montfort, Diocèſe de Sarlat, Parlement & Intendance de Bordeaux, Election de Sarlat, a 500 habitans. Cette Paroiſſe eſt exempte de Tailles.

PALVIL, dans l'Artois, Diocèſe d'Arras, Parlement de Paris, Intendance d'Amiens, Gouvernance, Bailliage & Recette d'Arras, a 245 habitans.

PALUS ou Grange de la Palus, dans la Bourgogne, Diocèſe de Langres, Parlement & Intendance de Dijon, Bailliage & Recette de Châtillon, Grenier à ſel de Saux-le-Duc, a 116 habitans. Cette petite Paroiſſe eſt ſituée ſur une montagne, en pays vignoble.

PAM

PAMESANGE, Bois de cent vingt-neuf arpens, dans le Bourbonnois, de la Maîtriſe des Eaux & Forêts de Moulins.

PAMIERS, *Apamia*, Ville, Evêché, dans le pays de Foix, Parlement de Toulouſe, Intendance de Rouſſillon, Recette de Foix, a 14636 habitans. Cette Ville ſe nommoit autrefois *Fredelas*, *Fredelacum*. Elle eſt la Capitale du pays de Foix, & bâtie ſur l'Ariege, dans un lieu où les Romains avoient autrefois élevé un Château pour la ſureté de cette frontiere. Dans la ſuite il s'y forma une Ville ſous le nom de Fredelac; & il paroît qu'elle appartenoit aux Comtes de Carcaſſonne, qui y fonderent dans le VIII. ſiécle une riche & grande Abbaye, ſous le nom de S. Antonin, qui avoit autrefois été martyriſé en ce lieu. Cette Abbaye reçut un nouvel accroiſſement de puiſſance par la donation du Château de Pamiers & de la Ville de Fredelac qui lui fut faite en 1149. par Roger Bernard, Comte de Foix: mais depuis ce tems l'Hiſtoire remarque que les Abbez de S. Antonin eurent de grandes guerres avec leurs Souverains. En 1296. Boniface VIII. érigea cette Ville en Evêché ſous la Métropole de Narbonne, d'où Jean XXII. le retira pour le ſoumettre au nouvel Archevêché de Toulouſe en 1317. Son revenu eſt de vingt-cinq mille livres. Le Chapitre de la Cathedrale eſt composé de douze Chanoines Reguliers de l'Ordre de S. Auguſtin, & de douze Semiprébendes, dont le revenu total eſt de quinze mille livres de rente. Il y a ſix Dignitez jointes aux Canonicats, dont l'Archidiaconé eſt la plus conſidérable; ſon revenu eſt de deux mille cinq cens livres.

Il y a dans la Ville de Pamiers une autre Collegiale composée d'un Doyen qui a trois cens livres, de huit Chanoines qui ont cent cinquante livres, & de ſept Semiprébendes qui n'ont que quarante livres de revenu. Cette Ville renferme outre cela pluſieurs Couvens d'Hommes, ſavoir de Jacobins, de Carmes, de Cordeliers, & d'Auguſtins; ceux de Filles ſont d'Urſulines, de Carmelites, & de Clariſtes. Le College eſt occupé par les Jéſuites.

Pamiers a beaucoup ſouffert dans les guerres de la Religion, ayant été ſaccagée pluſieurs fois & réduite en un fâcheux état, dont elle n'a pu encore ſe relever. Son terroir eſt fort fertile; elle fait partie du Gouvernement de Foix, quoiqu'elle ne ſoit pas cenſée du Comté, parce que l'Evêque de Pamiers en eſt Seigneur en partie. Elle paye même ſes Charges en particulier, & elle eſt tarifée au dixiéme de tout ce que paye le pays de Foix. Elle eſt Siége d'une Sénéchauſſée, & d'un Prétidial pour le pays de Foix. C'eſt la réſidence d'un Lieutenant de la Prevôté générale de la Maréchauſſée de Rouſſillon.

Il y a près de cette Ville une fontaine d'eau minerale, qui participe du fer & du vitriol. Les gouteux s'en ſervent & y trouvent du ſoulagement; elle eſt auſſi d'un bon uſage contre les obſtructions.

PAMPIERE, dans le Poitou, Diocèſe de Poitiers, Parlement de Paris, Intendance & Election de Poitiers, a 216 habitans.

PAMPELIE, dans le Poitou, Diocèſe de la Rochelle, Parlement de Paris, Intendance de Poitiers, Election de Niort, a 458 habitans.

PAMPELONNE, Ville, dans le haut Languedoc, Diocèſe d'Alby, Parlement & Intendance de Toulouſe, Recette d'Alby, a 873 habitans.

PAMPROU, *Pampro*, Bourg, dans le Poitou, Diocèſe de Poitiers, Parlement de Paris, Intendance de Poitiers, Election de S. Maixant, a 1818 habitans. Ce Bourg eſt connu dès l'an 945.

PAN

la PAN, dans le Berry, Diocèſe de Bourges, Parlement de Paris, Intendance & Election de Bourges, a 138 habitans.

PANAC, Bourg, dans le Berry, Diocèſe de Bourges, Parlement de Paris, Intendance de Bourges, Election de Blanc, a 848 habitans.

PANAZOL, dans le Limoſin, Diocèſe de Limoges, Parlement de Bordeaux, Intendance & Election de Limoges, a 559 habitans.

PANCE', dans la Bretagne, Diocèſe & Parlement de Rennes, Intendance de Nantes, Recet-

te de Rennes, à 310 habitans.

PANCHARD, dans la Brie, Diocèse de Meaux, Parlement & Intendance de Paris, Election de Meaux, à 152 habitans.

PANCY & Lepine, dans la Picardie, Diocèse de Laon, Parlement de Paris, Intendance de Soissons, Election de Laon, à 149 habitans.

PANCY, dans la Bourgogne, Diocèse d'Autun, Parlement & Intendance de Dijon, Bailliage, Grenier à sel & Recette d'Avalon, à 510 habitans. Ce lieu est de la Paroisse d'Angely. Il est situé près de l'Isle de Montreal, en pays plain, sur la petite riviere de Serin qui y passe. Le Chapitre de Montreal est Collateur de la Cure.

PANDE, dans la Picardie, Diocèse d'Amiens, Parlement de Paris, Intendance d'Amiens, Election d'Abbeville, à 44 habitans.

PANECY, dans la Champagne, Diocèse de Châlons, Parlement de Paris, Intendance de Châlons, Election de Joinville, à 140 habitans.

PANENS-lez-Cordes, dans le haut Languedoc, Diocèse d'Alby, Parlement & Intendance de Toulouse, Recette d'Alby, à 80 habitans.

PANESIERES, dans la Franche-Comté, Diocèse, Parlement & Intendance de Besançon, Bailliage & Recette de Lons-le-Saunier, à 254 habitans.

PANGE', dans la Bourgogne, Diocèse de Langres, Parlement & Intendance de Dijon, Bailliage & Recette de Châtillon, à 55 habitans.

PANNECE ou la Bourdinaire, dans la Bretagne, Diocèse de Nantes, Parlement de Rennes, Intendance & Recette de Nantes, à 416 habitans.

PANNES, dans le Gâtinois, Diocèse de Sens, Parlement de Paris, Intendance d'Orleans, Election de Montargis, à 229 habitans.

PANNETIERS, dans le Gâtinois, Diocèse de Sens, Parlement & Intendance de Paris, Election d'Estampes, à 147 habitans.

PANNIERS, dans le Forez, Diocèse de Lion, Parlement de Paris, Intendance de Lion, Election de Roanne, à 810 habitans.

PANNILEUSE, dans la Normandie, Diocèse, Parlement & Intendance de Rouen, Election d'Andely, à 186 habitans. M. de Bouville en est Seigneur.

la PANNONIE, dans le Quercy, Diocèse de Cahors, Parlement de Toulouse, Intendance de Montauban, Election de Figeac, à 410 habitans.

PANON, dans le Maine, Diocèse du Mans, Parlement de Paris, Intendance de Tours, Election du Mans, à 78 habitans.

PANOSSAS, dans le Dauphiné, Diocèse de Vienne, Parlement & Intendance de Grenoble, Election de Vienne, à 281 habitans.

la PANOUSE de Carnon, dans le Rouergue, Diocèse de Vabres, Parlement de Toulouse, Intendance de Montauban, Election de Milhaud, à 157 habitans.

la PANOUZE, dans le bas Languedoc, Diocèse de Mende, Parlement de Toulouse, Intendance de Montpellier, Recette de Mende, à 415 habitans.

la PANOUZE de Severac, dans le Rouergue, Diocèse de Vabres, Parlement de Toulouse, Intendance de Montauban, Election de Milhaud, à 143 habitans.

PANSOUST, dans le Poitou, Diocèse de Poitiers, Parlement de Paris, Intendance de Tours, Election de Richelieu, à 375 habitans.

PANTENE'E dans la Bourgogne, Diocèse d'Autun, Parlement & Intendance de Dijon, Bailliage & Grenier à sel de Saulieu, Recette de Semur, à 160 habitans. Ce lieu est situé en montagnes. Il y a quelques plaines.

PANTHIER, dans la Bourgogne, Diocèse d'Autun, Parlement & Intendance de Dijon, Bailliage & Recette de Châtillon, Grenier à sel de Pouilly, à 216 habitans. Ce lieu, qui est de la Paroisse de Creancey, est situé au bas d'une petite montagne. Le Prieur de S. Marcel près Châlon, est Collateur de la Cure.

PANTHIERE, dans la Bourgogne, Diocèse d'Autun, Parlement & Intendance de Dijon, Bailliage & Recette d'Arnay-le-Duc, à 125 habitans.

PAP

la PAPETRE du Valdône, dans la Champagne, Diocèse de Langres, Parlement de Paris, Intendance de Châlons, Election de Langres, à 20 habitans.

PAPONATS, Bois, de cent seize arpens & demi, dans le Bourbonnois, Maîtrise des Eaux & Forêts de Moulins.

PAR

le PARACLET ou Paraclit, *Paraclitus*, Abbaye de Filles, Ordre & Filiation de Cîteaux. Elle a été fondée l'an 1218. près de la Ville d'Amiens, par Anguerand de Bauve, & Ade sa femme, qui y firent benir & établir Marguerite leur fille pour premiere Abbesse. Elle a été transferée en la Ville d'Amiens, depuis cinquante ans. Il y a soixante-cinq Religieuses, tant dans le Couvent qu'à la maison de campagne; elles ont seize mille livres de revenu. *Voyez* Amiens.

le PARACLET, Abbaye de Filles de l'Ordre de S. Benoît, située sur le ruisseau d'Ardusson, près de Nogent-sur-Seine, dans la Champagne, Diocèse de Troyes. Cette Abbaye a été fondée par le fameux Abaillard. Ce n'étoit d'abord qu'un petit Oratoire dédié à la Sainte Trinité; il l'aggrandit beaucoup à cause de la quantité de personnes qui l'y furent trouver pour étudier auprès de lui; il nomma ce lieu le Paraclet, pour conserver la mémoire des consolations qu'il y avoit reçûes. Abaillard ceda ce Monastère à sa chere Heloïse qui en fut la premiere Abbesse, au sortir du Monastère d'Argenteüil, qu'elle avoit été obligée de céder aux Religieux de S. Denis. Cette Abbaye jouit de quinze mille livres de rente. L'on y fait l'Office en Grec le jour de la Pentecôte, en mémoire de ce que cette premiere Abbesse savoit cette langue. L'on y a transporté le corps d'Abaillard, & l'on a mis les corps de ces deux illustres Amans dans un caveau derriere le Chœur des Religieuses, sous les Cloches.

PARACY, *de Paraciaco*; les anciens titres l'appellent aussi *Paraciate*, Bourg, dans le Berry; Diocèse de Bourges, Parlement de Paris, Intendance, Election & Grenier à sel de Bourges, à 380 habitans. Il est situé sur le Rougerain, à quatre lieuës de la Ville de Bourges, deux de celle d'Henrichemont, & une du Bourg des Aix-d'Angillon. Ce lieu, qui est du Gouvernement de Berry, a un Bailliage qui va par appel à la Prevôté de Bourges. La Cure est à portion congruë de trois cens livres; le Chapitre de S. Estienne de Bourges en est Collateur. Il dépend de ce lieu deux Villages qui sont du côté du midi, dont l'un se nomme Beauvais,

& l'autre la Rougere, & tout le reſte ſont des maiſons éloignées les unes des autres. Le terrain produit beaucoup de vignes, prez, bois, & blends de bonne qualité, qui, avec le vin, fait le principal commerce. Meſſire Pierre-Antoine Agard, Chevalier, Marquis de Maupas, ci devant Colonel d'un Regiment d'Infanterie, poſſede la Seigneurie de Paracy à titre de Châtellenie, réünis au Marquiſat de Maupas. L'on adreſſe les lettres pour ce lieu à Bourges.

Il y a dans Paracy un Prieuré appellé le Prieuré de Micharaut, autrefois ſéculier & maintenant réüni au Couvent des Chanoines Reguliers de S. Ambroiſe de Bourges; ſon revenu eſt de deux cens cinquante livres. Il y a dans le milieu des bois une Chapelle dédiée à Sainte Marie Madelaine, dans laquelle il y a une fontaine dont l'eau eſt ſouveraine pour toutes ſortes de fiévres.

la PARADE, dans le bas Languedoc, Diocéſe de Mende, Parlement de Toulouſe, Intendance de Montpellier, Recette de Mende, a 335 habitans.

PARAIX, dans le Condomois, Diocéſe de Condom, Parlement & Intendance de Bordeaux, Election de Condom, a 316 habitans.

PARAME', dans la Bretagne, Diocéſe de S. Malo, Parlement de Rennes, Intendance de Nantes, Recette de S. Malo, a 460 habitans.

PARAMPUYRE, dans la Guienne, Diocéſe, Parlement, Intendance & Election de Bordeaux, a 743 habitans.

PARAMQUET, dans l'Agenois, Diocéſe d'Agen, Parlement & Intendance de Bordeaux, Election d'Agen, a 586 habitans.

PARANTIGNAT, dans l'Auvergne, Diocéſe de Clermont, Parlement de Paris, Intendance de Riom, Election d'Iſſoire, a 344 habitans.

PARAOU, dans le Languedoc, Diocéſe d'Alet, Parlement & Intendance de Toulouſe, Recette d'Alet, a 59 habitans.

PARASSAY ou Peraſſey, dans le Berry, Diocéſe de Bourges, Parlement de Paris, Intendance de Bourges, Election de la Châtre, a 428 habitans.

PARAY, dans l'Iſle de France, Diocéſe, Parlement, Intendance & Election de Paris, a 64 habitans.

PARAY-le-Moinial, Ville, dans la Bourgogne, Diocéſe d'Autun, Parlement & Intendance de Dijon, Bailliage & Recette de Charolles, a 1441 habitans. Il y a un Prieuré de Bénédictins ſous l'invocation de Nôtre-Dame & de S. Jean-Baptiſte, dépendant de Cluny; pluſieurs Couvens de Religieuſes, un College de Jeſuites & un Grenier à ſel qui releve du Parlement de Dijon; ſa vallée s'appelle la vallée d'Or; elle eſt fort abondante.

PARAY, dans le Bourbonnois, Diocéſe de Nevers, Parlement de Paris, Intendance de Moulins, Election de Gannat, a 366 habitans. C'eſt une Paroiſſe ſituée en plaine, prés la riviere d'Allier. Les terres ſont partie à froment & orge, & partie à ſeigle & avoine. M. le Duc, & les Peres de la Miſſion en ſont Seigneurs.

PARAY-lez-Troſy, dans le Bourbonnois, Diocéſe d'Autun, Parlement de Paris, Intendance & Election de Moulins, a 291 habitans. Cette Paroiſſe eſt à quatre lieuës de Moulins, une lieuë de la Loire en plaine; terres varennes à ſeigle de bon produit; les foins peu abondans, & les pacages étendus en bois & bruyeres; un croît & profit de beſtiaux conſiderable, peu de vignes, & une grande étenduë de bois futayes & modernes appartenans au Seigneur; beaucoup d'étangs de conſéquence, un entr'autres qui s'empoiſſonne de huit à dix milliers. M. de Tracy en eſt Seigneur.

PARAY-Ville-Franche, dans le Bourbonnois, Diocéſe d'Autun, Parlement de Paris, Intendance & Election de Moulins, a 154 habitans.

PARAZA, dans le bas Languedoc, Diocéſe de Narbonne, Parlement de Toulouſe, Intendance de Montpellier, Recette de Narbonne, a 194 habitans.

PARC ou le Parc-aux-Dames, *Parcus Dominarum*, dans le Valois, en Picardie, Diocéſe de Senlis, Parlement de Paris, Intendance de Soiſſons, Election de Crépy, a 410 habitans. Il y a une Abbaye de Filles, de l'Ordre de Cîteaux, fondée en 1205. par la fameuſe Alienor Comteſſe de Valois. Elle vaut dix mille livres de revenu en tout; elle eſt ſituée à une lieuë de Crépy.

le PARC, Prieuré, dans la Normandie, de l'Ordre de S. Auguſtin, auprés d'Harcourt, au Diocéſe d'Evreux, fondé l'an 1257. par la Maiſon d'Harcourt.

PARC-de-Moulins, Bois, de trois cens arpens, dans le Bourbonnois, Maîtriſe de Moulins.

PARC-d'Auxetot, dans la Normandie, Diocéſe, Parlement & Intendance de Roüen, Election de Montivilliers, a 342 habitans. M. l'Abbé de Valmont en eſt Seigneur.

la PARCAGE de Silvanes, dans le Rouergue, Diocéſe de Vâbres, Parlement de Toulouſe, Intendance de Montauban, Election de Milhaud, a 510 habitans.

PARCAY, dans le Poitou, Diocéſe de Poitiers, Parlement de Paris, Intendance de Tours, Election de Richelieu, a 610 habitans.

PARCAY, dans la Touraine, Diocéſe de Tours, Parlement de Paris, Intendance & Election de Tours, a 564 habitans. C'eſt une Paroiſſe dont la Cure eſt à la nomination de l'Abbé de Millebec.

PARCE, dans l'Anjou, Diocéſe d'Angers, Parlement de Paris, Intendance de Tours, Election de la Fleche, a 1806 habitans. C'eſt une petite Ville & Baronie, ſituée ſur la Sarthe, ainſi nommée de Patrice Seigneur du lieu qui en fit bâtir le Château. Elle appartient aux heritiers du Marquis de Mirepoix.

PARCE', dans l'Anjou, Diocéſe d'Angers, Parlement de Paris, Intendance de Tours, Election de Baugé, a 1890 habitans.

PAREIDE-le-Monial, *Paredus*, Abbaye d'Hommes, Ordre de Cluny, contenant vingt-cinq Religieux; Elle eſt ſituée dans la Bourgogne, Diocéſe de Châlon. Lambert Comte de Châlon la fit bâtir ſur ſon propre terrain, de concert avec Saint Maïole Abbé de Cluny, qui y contribua auſſi; & voulut qu'elle ne fût ſoumiſe à aucune Egliſe ni Monaſtére. Mais Hugues fils de ce Comte & Evêque d'Auxerre voyant qu'elle ne pouvoit ſubſiſter par elle & ſans appui, employa l'autorité du Roy Robert, & d'Henry Duc de Bourgogne pour l'unir au Monaſtere de Cluny, vers l'an 999. S. Odillon en étant pour lors Abbé. Ce Prélat y prit lui-même l'habit Religieux des mains de S. Germain qui lui ſuccéda à l'Evêché d'Auxerre. Il étoit le grand oncle de S. Hugues Abbé de Cluny. Il mourut Religieux de Pareide & y fut inhumé. On y conſervoit auſſi le corps de S. Gratus Evêque de Châlon en Bourgogne, & Confeſſeur de Jeſus-Chriſt, que le Comte Lambert y avoit fait tranſporter de l'Egliſe de S. Laurent de Châlon; mais les Hérétiques du dernier tems ont eu l'impieté de le réduire en cendres.

PARCOUL, Bourg, dans la Saintonge, Diocèſe de Saintes, Parlement de Bordeaux, Intendance de la Rochelle, Election de Saintes, à 515 habitans.

PARCY, dans la Picardie, Diocèſe de Soiſſons, Parlement de Paris, Intendance & Election de Soiſſons, à 104 habitans.

PARDEILHAN, dans le haut Languedoc, Diocèſe de S. Pons, Parlement & Intendance de Toulouſe, Recette de S. Pons, à 555 habitans.

PARDEILHAN-Betbezé, dans l'Armagnac, Diocèſe d'Auch, Parlement de Toulouſe, Intendance d'Auch, Election d'Armagnac, à 510 habitans.

PARDIES, dans le Bearn, Diocèſe de Leſcar, Parlement de Pau, Intendance d'Auch, Sénéchauſſée & Recette d'Orthez, à 133 habitans.

PARDIES, dans le Bearn, Diocèſe de Leſcar, Parlement de Pau, Intendance d'Auch, Sénéchauſſée & Recette de Pau, à 92 habitans.

PARDINES, dans l'Auvergne, Diocèſe de Clermont, Parlement de Paris, Intendance de Riom, Election d'Iſſoire, à 309 habitans.

PARDINES, dans le Quercy, Diocèſe de Cahors, Parlement de Toulouſe, Intendance de Montauban, Election de Cahors, à 410 habitans.

PAREAC, dans la Gaſcogne, Diocèſe de Tarbes, Parlement de Toulouſe, Intendance d'Auch, Recette du Comté de Bigorre, à 91 habitans.

PAREAGE de Bonne-Combe, dans le Rouergue, Diocèſe de Rodez, Parlement de Toulouſe, Intendance de Montauban, Election de Villefranche, à 187 habitans.

PARELLE, dans la Guienne, Diocèſe, Parlement, Intendance & Election de Bordeaux, à 216 habitans. Ce lieu eſt dans la Prevôté de Born.

PARENCAY, dans la Saintonge, Diocèſe de Saintes, Parlement de Bordeaux, Intendance de la Rochelle, Election de S. Jean d'Angely, à 170 habitans.

PARENEAU, dans le Maine, Diocèſe du Mans, Parlement de Paris, Intendance de Tours, Election de Laval, à 410 habitans

PARENNES, Bourg, dans le Maine, Diocèſe du Mans, Parlement de Paris, Intendance de Tours, Election du Mans, à 492 habitans.

PARENT, dans l'Auvergne, Diocèſe de Clermont, Parlement de Paris, Intendance de Riom, Election de Clermont, à 480 habitans.

PARENTIS, dans la Guienne, Diocèſe, Parlement, Intendance & Election de Bordeaux, à 873 habitans.

PARENTIS, dans le Bearn, Diocèſe de Comenges, Parlement de Pau, Intendance d'Auch, Sénéchauſſée & Recette de Sauveterre, à 26 habitans.

PARENTY, dans le Boulonois, Diocèſe de Boulogne, Parlement de Paris, Intendance d'Amiens, à 432 habitans.

PARFONDEVAL, *Profunda vallis*, dans la Picardie, Diocèſe de Laon, Parlement de Paris, Intendance de Soiſſons, Election de Laon, à 319 habitans.

PARFONDEVAL, dans la Normandie, Diocèſe, Parlement & Intendance de Roüen, Election de Neufchâtel, à 66 habitans. M. de S. Sulpice en eſt Seigneur.

PARFONDEVAL, dans le Perche, Diocèſe de Séez, Parlement de Paris, Intendance d'Alençon, Election de Mortagne, à 194 habitans.

PARFONDU, dans la Picardie, Diocèſe de Laon, Parlement de Paris, Intendance de Soiſſons, Election de Laon, à 338 habitans.

les PARFONTAINES, dans la Normandie, Diocèſe de Liſieux, Parlement de Roüen, Intendance d'Alençon, Election de Liſieux, à 92 habitans.

PARFOURU, dans la Normandie, Diocèſe de Bayeux, Parlement de Roüen, Intendance de Caën, Election de Bayeux, à 349 habitans.

PARFOURU, *Profundus rivus*, dans la Normandie, Diocèſe de Bayeux, Parlement de Roüen, Intendance & Election de Caën, à 158 habitans C'eſt dans cette Paroiſſe que la Riviere d'Aure prend ſa ſource.

PARGNANT, dans la Picardie, Diocèſe de Laon, Parlement de Paris, Intendance de Soiſſons, Election de Laon, à 311 habitans.

PARGNY, dans la Champagne, Diocèſe de Châlons, Parlement de Paris, Intendance de Châlons, Election de Vitry, à 351 habitans.

PARGNY, dans la Picardie, Diocèſe de Soiſſons, Parlement de Paris, Intendance & Election de Soiſſons, à 346 habitans.

PARGNY, dans la Champagne, Diocèſe de Reims, Parlement de Paris, Intendance de Châlons, Election de Reims, à 239 habitans.

PARGNY, dans la Picardie, Diocèſe de Noyon, Parlement de Paris, Intendance d'Amiens, Election de Peronne, à 219 habitans.

PARGNY, dans la Brie, Diocèſe de Soiſſons, Parlement de Paris, Intendance de Soiſſons, Election de Château-Thierry, à 189 habitans.

PARGNY, dans la Champagne, Diocèſe de Reims, Parlement de Paris, Intendance de Châlons, Election de Rhetel, à 140 habitans.

PARGNY-ſur-Blanche-côte, *Pargneium ad Rupem albam*, ſur les confins du Barrois & de la Champagne, Diocèſe de Toul; une partie de cette Paroiſſe eſt du Parlement de Paris, Intendance de Châlons, Prevôté de Vaucouleurs, pour ce qui eſt à la France; & l'autre partie du Bailliage de Gondrecourt, & de la Cour Souveraine de Lorraine; il a 516 habitans. L'Abbé de S. Manſui eſt Patron de la Cure; l'Egliſe Paroiſſiale eſt dédiée à S. Gregoire. Il en dépend la Ferme & la Chapelle de Laucourt, qui eſt de la Commanderie de Robecourt.

PARGNY-ſur-Meuſe, *Pargneium ſupra Moſam*, dans la Province & du Diocèſe de Toul, Parlement & Intendance de Metz, Bailliage & Recette de Toul. Le Chapitre de Toul eſt Patron de la Cure, dont l'Egliſe eſt dédiée à S. Remy.

PARGNY-ſous-Mureaux, *Pargneium ſubter miram Vallem*, dans la Champagne, Diocèſe de Toul, Parlement de Paris, Intendance de Châlons, Bailliage & Recette de Chaumont, à 516 habitans. L'Abbé de Mureaux eſt Seigneur & Patron de cette Paroiſſe, dont la Cure eſt deſſervie par un Prémontré; l'Egliſe eſt dédiée à S. Martin: dans le diſtrict de ſa Paroiſſe ſe trouve l'Abbaye de Mureaux, Ordre de Prémontrez; & Villeloxel, qui eſt une Annexe de cette Paroiſſe.

PARIGNE', Bourg, dans le Maine, Diocèſe du Mans, Parlement de Paris, Intendance de Tours, Election de Mayenne, à 456 habitans.

PARIGNE'-l'Evêque, Bourg, dans le Maine, Diocèſe du Mans, Parlement de Paris, Intendance de Tours, Election de Château-du-Loir, à 1898 habitans.

PARIGNE'-le-Pollin, dans le Maine, Diocèſe du Mans, Parlement de Paris, Intendance de Tours, Election du Mans, à 406 habitans.

PARIGNY, dans le Bourbonnois, Diocèſe de Clermont, Parlement de Paris, Intendance & Election de Moulins, à 416 habitans.

PARIGNY, dans le Beaujollois, Diocèſe de Lion, Parlement de Paris, Intendance de Lion, Election de Villefranche, à 384 habitans.

PARIGNY, dans le Nivernois, Diocèſe d'Auxerre, Parlement de Paris, Intendance d'Orleans, Election de Clamecy, à 199 habitans.

PARIGNY-le-Vaux, dans le Nivernois; Diocèſe de Nevers, Parlement de Paris, Intendance de Moulins, Election de Nevers, à 451 habitans. C'eſt une Paroiſſe à deux lieuës de Nevers; c'eſt terres à froment & ſeigle: quantité de vignes, d'aſſez bon vin: quelques bois; il y a un fourneau & une petite forge.

PARIGNY-ſur-Sardolle, dans le Nivernois, Diocèſe de Nevers, Parlement de Paris, Intendance de Moulins, Election de Nevers, à 80 habitans. C'eſt une Paroiſſe à cinq lieuës de Nevers; les terres ſont bonnes à froment, de rapport: bons pacages & quelques bois taillis appartenans à la Seigneurie. Madame l'Abbeſſe de Nevers en eſt Dame.

PARILLY, dans la Touraine, Diocèſe de Tours, Parlement de Paris, Intendance de Tours, Election de Chinon, à 480 habitans.

PARIS, *Lutetia*, *Lucoteſia*, *Lucetia*, *Pariſii*, *Lutetia Pariſiorum*, Ville Capitale du Royaume, dans l'Iſle de France, dont elle eſt auſſi Capitale, Siége d'un Archevêché, d'un Parlement, d'une Chambre des Comptes, d'une Cour des Aydes, d'une Cour des Monnoyes, d'un Préſidial, d'un Bailliage, d'une Prevôté, d'une Intendance, d'une Election, d'une Amirauté, d'une Grande Maîtriſe des Eaux & Forêts, & en un mot de toutes les Juriſdictions Eccleſiaſtiques, Civiles, Militaires & de Finance, dont aucune Ville de France puiſſe être honorée. Elle a aux environs de 850000 habitans. Cette Ville eſt ſituée des deux côtez de la Riviere de Seine, par vingt degrez de longitude, & environ quarante-huit à cinquante un degrez de latitude. Pluſieurs Auteurs ſe ſont fort fatiguez, ſans beaucoup de ſuccez, pour tâcher de découvrir le tems de ſa fondation, le nom de ſon Fondateur, l'étimologie de ſon nom. Quant au tems de ſa fondation, ceux à qui la plus haute antiquité plaît davantage, l'attribuent à Samothes que l'on fait le Chef de la premiere Colonie qui ſe ſoit répanduë dans les Gaules, peu après la diviſion des Langues; d'autres l'attribuent à un Lucus qu'ils font huitiéme Roy des Gaules, dont ils dérivent le nom de *Lucotetia*; d'autres, à un Paris, qu'ils font le dix-ſeptiéme Roy des Gaules. Rigord & quelques Auteurs du moyen âge cherchent ſon origine dans les cendres de Troyes, & imaginent que quelques Troyens fugitifs ayant pouſſé leur retraite juſques dans les Gaules, avoient jetté les fondemens de cette Ville, & lui avoient donné le nom de Paris, fils de Priam. Euſebe la fait plus ancienne que Rome, mais il ne dit rien de ſon Fondateur, ni du ſiécle de ſa fondation. Quant à l'étimologie de ſon nom ancien, les ſentimens ne ſont pas moins differens. L'on veut dériver celui de *Lutetia*, qui ſemble être le plus uſité, du Latin *Lutum*, à cauſe des boues cauſées par les marécages, au milieu deſquels elle étoit ſituée. Cette étimologie paroît fort naturelle; mais pour l'admettre il faudroit, ou que les Gaulois euſſent parlé Latin avant la conquête des Romains, ou bien que ce nom fût poſterieur à l'entrée de Céſar dans les Gaules. Ils dérivent encore celui de *Lucotetia*, du Grec, Λευκοτης; qui ſignifie blancheur, ſoit à cauſe de la couleur des habitans ou de celle des pierres que l'on tire des carrieres, dont les environs de cette Ville ont toujours été remplis. Ils ont voulu auſſi nous donner l'étimologie du nom de *Pariſii*; les uns ont prétendu que c'étoit le premier nom de la Ville, dont les peuples l'avoient emprunté, & que ce nom lui avoit été communiqué par un Paris Roy des Gaules; d'autres moins imaginaires le dérivent du Grec Παρρησια, qui exprime la hardieſſe ou liberté de parler ſans flaterie: caractere aſſez ordinaire aux Pariſiens. D'autres enfin forment ce nom des deux mots Grecs παρα & Ιστς, prés de la Déeſſe Iſis, nom de la principale Divinité de ces anciens Gaulois, qui avoit un Temple célébre dans le voiſinage de cette Ville, où eſt à préſent l'Abbaye S. Germain des Prez. Bien loin de s'arrêter à toutes ces origines & étimologies, il ſemble que c'eſt une témerité de vouloir pénétrer dans l'antiquité de cette Ville avant l'entrée de Jules-Céſar dans les Gaules. L'uſage des anciens Gaulois d'écrire fort peu, & de confier à la ſeule memoire les faits hiſtoriques, nous prive de ſa connoiſſance, avant cette époque.

Ce grand Capitaine ayant envoyé Labienus l'un de ſes Généraux dans ces contrées, les *Pariſii* l'un des peuples de la Gaule Celtique, craignant pour leur liberté, ſi les Romains pouvoient s'emparer de *Lutetia*, qui étoit la ſeule Place de quelque conſequence qu'ils euſſent, ſe réſolurent de la brûler, & de faire tous leurs efforts pour empêcher le paſſage de la Seine à leurs ennemis. Malgré l'habileté de Camulogene leur Général ils ne purent réüſſir, & les Romains les ayant trompez par leurs differentes contre-marches, les ſurprirent, & après les avoir défaits, occuperent l'Iſle où leur Ville étoit ſituée avant ſon embraſement. Cela ſe paſſa environ cinquante-ſix ans avant la naiſſance du Sauveur. La ſituation avantageuſe du lieu engagea ces Conquerans à la rétablir dans la même Iſle, & pour en rendre l'accez plus facile, ils la joignirent à la terre par deux ponts de bois. Les commencemens d'une Ville qui devoit dans la ſuite devenir l'une des plus grandes & la plus peuplée de l'Univers, furent peu conſidérables; à peine occupoient-ils le milieu de l'Iſle du Palais, & il ſemble que la plûpart n'étoient que Mariniers ou Pêcheurs. L'on a trouvé depuis peu dans les fondemens de l'Egliſe Métropolitaine de Nôtre-Dame, une pierre qui paroît faire mention de quelques vœux des Mariniers de Paris du tems de Tibere, *Nauta Pariſiaci*. au Dieu Neptune, dont, ſelon toutes les apparences, il y avoit un Temple à l'endroit où eſt à préſent cette Métropole.

Cette Iſle étoit entourée du côté du nord de terres marécageuſes & de bois, dont il ſemble que les bois de Vincennes & de Boulogne ſervent de foibles reſtes: l'on nomma dans la ſuite cette longue ſuite de bois la Forêt des Charboniers. Elle s'avançoit juſqu'au bord de la riviere, où ſont à préſent le Louvre, le quartier des Halles, les Innocens, &c. L'autre côté étoit un peu moins couvert, une partie étoit en prairie, du côté du Fauxbourg S. Germain: en vignes du côté de la ruë de la Harpe & des Cordeliers; & partie bois, partie vignes vers les Fauxbourgs S. Jacques, S. Marceau & S. Victor. Il en eſt peu parlé depuis la conquête des Romains, juſqu'au tems de Julien l'Apoſtat, qui y fit ſa réſidence. Vers ces tems-là on commença à bâtir du côté que l'on nomme à préſent l'Univerſité, parce que c'étoit là réſidence de ce Prince.

Dans la ſuite les Nations étrangeres, barbares & autres s'étant répanduës dans les Gaules, comme dans les autres parties de l'Empire Romain, la

ſituation de Paris la mettant à couvert des ſurpriſes de ces cruelles nations, y attira beaucoup des peuples voiſins, qui tous enſemble commencerent à reſpirer ſous le joug des François. Ils ſe répandirent des deux côtez de la riviere; alors l'on bâtit l'Egliſe de S. Pierre & S. Paul, à préſent ſainte Geneviéve; celle de S. Clement, à préſent S. Marcel; & de l'autre côté de la riviere, celles de S. Vincent, à préſent S. Germain; de Nôtre-Dame des Bois, à préſent S. Oportune; & de S. Pierre, à préſent S. Mederic. Clovis choiſit cette Ville pour ſa réſidence, & ſes ſucceſſeurs de la premiere race réſiderent dans differentes petites Bourgades qui commencerent à ſe former aux environs de cette Ville. Même les Princes de la ſeconde race, trop éblouis de la grande étenduë de leur domination, laiſſerent ſortir cette Ville de leurs mains, & elle vint au pouvoir des Ancêtres de Hugues Capet.

Sur la fin de la ſeconde race de nos Rois, cette Ville s'étant déja accruë aſſez conſidérablement, on la partagea vers l'an 954. ſous Lothaire, en quatre Quartiers: ſçavoir l'ancien Paris ou quartier de la Cité, celui de S. Oportune, celui de la Verrerie & celui de la Greve. Il y avoit dès ce tems pluſieurs Bourgades formées aux environs de Paris hors de ſon enceinte, qui peu à peu ſe réünirent par les differentes augmentations que la réſidence des Princes de la troiſiéme race y cauſoit. Ces Bourgades étoient à la gauche de la riviere, celles de S. Germain des Prez, de ſainte Géneviéve & de S. Marcel; & à la droite, le Bourg de S. Germain l'Auxerrois, le Bourg-l'Abbé qui dépendoit de l'Abbaye de S. Martin, le Beau-Bourg ſur les dépendances du Temple, le Bourg-Thibout & le Bourg S. Eloy, où eſt à préſent l'Egliſe de S. Paul.

Hugues Capet proprietaire de cette Ville où il faiſoit ordinairement ſa réſidence, étant monté ſur le trône, continua d'y faire ſon ſéjour ordinaire dans l'endroit où depuis l'on a bâti le Palais; ce qui a été ſuivi par ſes ſucceſſeurs depuis l'année 987. juſqu'à cette réſidence ordinaire des Rois dans cette Ville, qui y firent bâtir pluſieurs Palais, comme le Louvre, les Hôtels de Bretagne, des Tournelles; ce qui attira une grande quantité de peuples & même de Gens de Cour, qui ornerent de belles maiſons une partie des Bourgades, dont nous avons parlé ci-deſſus, & qui ſe ſont trouvées unies à la Ville ſous les regnes de Louis VII. & de Philippe Auguſte; de ſorte que ſous ces Princes l'on augmenta aux quatre premiers quartiers de Paris ceux de S. Germain l'Auxerrois, de S. Jacques de la Boucherie, pour les augmentations de la droite de la riviere; & ceux de S. André des Arts & de la Place Maubert, pour le côté que l'on appelloit déja l'Univerſité, & qui comprenoit partie du Bourg S. Germain, les ruës de la Harpe & S. Jacques, &c.

Philippe Auguſte commença une nouvelle enceinte de murailles qui ne fut achevée qu'en 1211. il fit paver la Ville de Paris, & renferma dans cette nouvelle enceinte pluſieurs terres labourables, pluſieurs vignobles & des marais, qui peu à peu furent garnis de maiſons: alors cette Ville ſe trouva diviſée en trois parties conſidérables, la Cité, l'Univerſité & la Ville.

Les grandes dépenſes & les avantages de la préſence des Rois, & les differens Siéges des Tribunaux y ayant toujours attiré une grande augmentation de peuples, l'on fut obligé ſous les regnes de Charles V. & de Charles VI. de faire une nouvelle enceinte de murailles, & d'augmenter huit nouveaux quartiers aux huit anciens; ces nouveaux quartiers furent ceux de S. Antoine, de S. Gervais, de ſainte Avoye, de S. Martin, de S. Denis, des Halles, de S. Euſtache & de S. Honoré. Cette nouvelle diſtribution de Paris en ſeize quartiers ſe fit en 1412. Ces accroiſſemens auroient continué avec la même précipitation, ſi Henry II. & Henry III. n'avoient défendu de bâtir de nouvelles maiſons hors de l'enceinte. Cette premiere défenſe eſt du mois de Novembre 1549. & l'on pourroit dire qu'elle auroit donné occaſion à l'exhauſſement des maiſons & au ménagement du terrain, y ayant peu de Villes où les maiſons ſoient ſi élevées, & le terrain plus ménagé que dans l'ancienne enceinte de Paris. Cependant à cauſe de la grande affluence de peuples le quartier de S. André ne laiſſa pas de s'accroître juſqu'au point que l'on fut obligé de le diviſer en deux quartiers en 1642. la ſeconde partie fut appellée le quartier de S. Germain des Prez. L'on avoit déja fait une nouvelle clôture de la Ville, commencée en 1631. & finie en 1634.

La protection que Louis XIV. accorda aux Manufactures, aux Arts & aux Sciences, particulierement ſous le Miniſtére de M. Colbert, y attira une ſi grande quantité de peuples, tant des Provinces que des Pays étrangers, que cette Ville s'eſt accruë d'un tiers ſous le regne de ce grand Prince, tant dans l'interieur que dans les dehors, & que l'on a été obligé en 1702. de faire une nouvelle diviſion de Paris en vingt quartiers, qui ſont chacun en leur particulier plus conſidérables qu'aucune des quatorze regions dans leſquelles les Romains avoient partagé Rome dans ſon plus grand éclat. Ces vingt quartiers ſont ceux de la Cité, du Louvre, du Palais Royal, de Montmartre, de S. Euſtache, des Halles, de S. Oportune, de S. Jacques de la Boucherie, de S. Denis, de S. Martin, de ſainte Avoye, du Marais, de la Greve, de S. Antoine, de S. Paul, de la place Maubert, de S. Jacques, de S. André, du Luxembourg & de S. Germain des Prez. Ce dernier tient preſque un quart de Paris.

Enfin cette Ville dans l'état où elle eſt à préſent eſt ſituée au milieu de la Province de l'Iſle de France; elle eſt traverſée par la Seine qui la diviſe en ces trois parties, Cité, Ville & Univerſité. On lui donne deux lieuës de long & autant de large, & ſix au moins de circonference, y comprenant ſes Fauxbourgs. Elle renferme neuf cens ſoixante ruës garnies de vingt-deux mille maiſons, dont la plûpart ont quatre & cinq étages, & pluſieurs en ont ſix & ſept. On travaille encore tous les jours à l'étendre de tout côté. où l'on bâtit de nouvelles maiſons d'une grande beauté, tant pour leur étenduë que pour le goût exquis de leur architecture; mais il ſeroit à ſouhaiter qu'on y pratiquât plus de boutiques, ce qui rendroit ces ruës moins deſertes & donneroit plus de facilité aux Marchands & aux Artiſans, dont le nombre s'accroit tous les jours.

Paris eſt diviſé pour le ſpirituel en quarante-ſept Paroiſſes, outre vingt autres Egliſes où l'on fait les fonctions Curiales; il y a trois Abbayes & onze Prieurez d'Hommes; ſept Abbayes & ſix Prieurez de Filles; dix-ſept Collegiales, dont il y en a treize formées en Chapitres: cinquante Couvens & Maiſons de Congregation d'Hommes, ſoit Réguliers, ſoit Séculiers: quarante-trois Couvens de Religieuſes, & quatorze Communautez de Femmes; onze Seminaires, vingt-ſix Hôpitaux & quarante Chapelles, trente Tribunaux pour l'adminiſtration de la Juſtice, dont il y en a ſix Superieurs, & ſix Academies Royales. Son Univerſité eſt compoſée de quarante-quatre Colleges, dont il n'y en a preſentement que treize fournis de Profeſſeurs

qui enſeignent *gratis* les Humanitez, l'Eloquence, la Philoſophie, la Théologie, les Langues étrangeres, le Droit & la Medecine; cinq Bibliotheques publiques & un grand nombre d'autres où les perſonnes ſtudieuſes & les Sçavans ſont très-bien reçus; une Ecole de Chirurgie & une de Botanique. Cette Ville eſt ornée de quatre Palais des plus ſuperbes, de plus de cent Hôtels dont l'architecture & la richeſſe des emmeublemens le diſputent aux Palais des autres Princes de l'Europe; de huit Arcs de Triomphe à ſes principales Portes, de cinquante Fontaines publiques, de neuf beaux Ponts de pierre & de deux Ponts de bois ſûr la riviere de Seine pour la communication des quartiers: de huit Jardins publics. Il y a vingt-cinq Ports pour l'abord des bateaux, douze grands Marchez, cinquante-deux Boucheries, & enfin quatre Foires franches.

Pour faire juger de la quantité prodigieuſe de peuple que cette Ville renferme, l'on peut dire qu'il s'y conſomme par an autour de trois cens mille muids de bled, ſoixante mille bœufs, quatre cens mille moutons, cent vingt-cinq mille veaux, quarante mille porcs & trois cens quarante mille muids de vin, ſans les eaux de vie & la bierre dont l'on fait auſſi une très grande conſommation. L'on compte près de douze mille Caroſſes roulans ſans les Chaiſes à Porteurs & les Brouettes. En un mot, Paris doit être plûtôt conſideré comme un Monde, que comme une Ville, puiſqu'elle eſt plus remplie de peuples, & fait plus de conſommation que quelques Etats, qui ne laiſſent pas de tenir un certain rang dans l'Europe. Elle forme elle ſeule un Gouvernement Militaire de Province, l'un des plus conſidérables du Royaume.

Les premiers habitans de cette Ville enveloppez dans les tenebres de l'Idolâtrie avoient pour principales Divinitez la Déeſſe Iſis, dont ils avoient un Temple dans l'endroit que l'on a depuis ſanctifié par le bâtiment de l'Abbaye de S. Germain des Prez. Comme la plûpart s'occupoient à la navigation ſûr la Seine, Neptune étoit auſſi en grande vénération parmi eux. Il paroît qu'ils avoient un autel dédié à cette fauſſe Divinité, dans l'endroit où l'on a depuis bâti l'Egliſe Métropolitaine de Nôtre-Dame; ce qui le fait croire, eſt une inſcription gravée ſur une pierre du tems de Tibere que l'on a trouvée enterrée ſous cette Egliſe, & dont on a déja parlé.

Ces peuples reſterent enſevelis dans ces tenebres juſqu'au milieu du troiſiéme ſiécle que S. Denis, Apôtre de la France, vint leur annoncer l'Evangile ſous le Pontificat de S. Fabien; il ſcella ces ſaintes veritez de ſon ſang en compagnie des ſaints Ruſtique & Eleuthere, après avoir ſanctifié pluſieurs endroits de cette Ville par ſa réſidence, ſa prédication & la célébration des ſaints myſtéres. L'on poſe l'évenement de ſon martyre à l'année 275. ſous le Gouvernement de Feſcennius & Siſinnius & ſous l'empire de Tacite. Cette mort précieuſe établit ſi fondamentalement la Religion dans les cœurs de la plûpart des habitans, qu'ils ne tarderent pas à briller entre les nouveaux Chrétiens, & que cette Ville a merité l'honneur des premiers Conciles qui ont condamné differentes héréſies; entre autres l'Arianiſme, le Pelagianiſme, les Iconoclaſtes; & d'être le ſiége de la plus célebre Univerſité du Monde Chrétien, que pluſieurs Papes ont honoré en diverſes occaſions du titre de Concile perpetuel de l'Egliſe.

Depuis S. Denis, cette Egliſe a eu cent huit Evêques, & ſix Archevêques, depuis que le ſiége a été érigé en Metropolitain. Entre un grand nombre de Saints & d'illuſtres & ſçavans Prélats qui l'ont honorée après S. Denis l'on diſtingue plus particulierement S. Marcel, Patron ſingulier de la Ville, mort en 436. S. Germain, grand Aumônier de Childebert vers l'an 557. S. Landry mort en 660. Pierre Lombard, dit le Maître des Sentences, mort en 1164. Eude de Sully Parent de Philippe Auguſte; le Cardinal Pierre de la Forêt, le Cardinal Etienne de Paris, Louis de Beaumont, le Cardinal Jean du Bellay, Pierre de Marca, & le pieux Cardinal de Noailles, qui dans un âge très-avancé fait les délices de ſon Clergé. La manſe Archiepiſcopale eſt à préſent de cent mille livres, depuis les réunions qu'on y a faites de l'Abbaye de S. Maur des Foſſez & des Prieurez de S. Eloy & de S. Magloire.

Son Egliſe Metropolitaine eſt dédiée à la ſainte Vierge, ſous le titre de Nôtre-Dame; elle eſt ſituée dans la partie de l'Iſle du Palais ou de la Cité qui regarde l'orient d'hiver; l'on veut qu'elle ait été fondée dès les commencemens du Chriſtianiſme à Paris, & qu'elle ait porté le nom de ſaint Denis juſqu'en 522. qu'elle fut rebâtie très-ſimplement ſous Childebert I. & alors dédiée à la ſainte Vierge. L'on croit être aſſuré que le bâtiment d'à préſent fut commencé par les ordres du Roy Robert vers l'an 1000. & qu'il fut continué juſqu'au regne de Philippe Auguſte, qu'il fut achevé par les ſoins de Maurice de Sully; cependant l'Epitaphe gravée aux deux côtez de la porte de la croiſée qui va rendre à l'Archevêché, *Anno Domini* 1257. *menſe Februario Idus* 2. *hoc fuit inceptum, &c.* fait juger qu'elle ne fut faite que long-tems après. La hardieſſe & la délicateſſe de ſon architecture, quoique gothique, la font paſſer pour une des belles Egliſes du Royaume. Elle a 65. toiſes de longueur 24. de largeur & dix-ſept de hauteur: l'on compte quarante-cinq Chapelles appuyées ſur ſon gros mur & tout cet édifice eſt ſoutenu de cent vingt groſſes colonnes qui forment une double allée qui regne tout autour de l'Egliſe. Il y a au-deſſus de grandes galleries ou voutes eſpacées par cent huit colonnes de pierre, chacune d'une piece, bordée ſur le devant d'une baluſtrade de fer, que l'on y a fait poſer pour obvier aux accidens fréquens qui arrivoient par la multitude de monde qui a coûtume d'y monter pour voir les cérémonies extraordinaires qui ſe font dans le Chœur. La couverture de plomb & la grande charpente qui la ſoutient ne portent que ſur quatre gros murs, & le petit clocher n'eſt pareillement ſoutenu que par quatre groſſes poutres qui portent ſur les quatre piliers de la croiſée. Les deux groſſes tours quarrées qui ſont aux principales portes, & qui ſervent de clochers, ont trente quatre toiſes de hauteur; l'on y monte par trois cens quatre-vingt-neuf degrez de pierres. Il n'y a que deux cloches dans la tour de la gauche, l'une, nommée Emanuel, peſe trente-une mille livres, & l'autre, nommée Louiſe-Thereſe par le feu Roy & la Reine, en peſe quarante-quatre mille; il y a ſept moindres cloches dans la tour de la droite, & ſix dans le clocher du milieu. Du haut de ces deux tours l'on découvre tout Paris & ſes environs. Le Chœur a été rhabillé depuis peu en conſequence du Vœu de Louis XIII. à la ſainte Vierge à la naiſſance de Louis XIV. Ce magnifique monument a été executé ſur les deſſeins du Sieur de Cotte le pere & fini par ſon fils; il a été commencé en 1699. & n'a été achevé qu'en 1714. Le ſanctuaire eſt élevé ſur ſept marches d'un marbre choiſi, & eſt enfermé par deux baluſtrades en demi-rond, dont les appuis ſont d'un marbre de Languedoc, & les piliers de plomb doré: ce ſanctuaire eſt pavé de marbre de diverſes couleurs bleu

bien ſymetriſé : il eſt fermé entre les arcades par des grilles de fer doré, ſi chargées qu'à peine peut-on voir le grand Autel de dehors du Chœur. Ce grand Autel eſt conſtruit tout de marbre ; les élevans ſont de porphyre, accompagnez de quantité d'ornemens ; aux côtez ſont deux Anges de plomb doré en attitude d'adoration, portez par des nuages ſur des pieds d'eſtaux de marbre blanc ; à gauche & un peu en arriere de l'Autel eſt placée la ſtatuë de Louis XIII. en marbre blanc ſur un pied d'eſtal auſſi de marbre ; ce Prince y eſt repréſenté revêtu de ſes habits Royaux, proſterné, offrant ſon Sceptre & ſa Couronne, & mettant ſon Royaume ſous la protection de Jeſus-Chriſt & de la ſainte Vierge ; ſur la droite eſt placée celle de Louis XIV. de même matiere, & à peu près dans la même attitude.

L'Autel des Feries qui eſt derriere le grand Autel eſt auſſi de marbre, chargé de pluſieurs ornemens de ſculpture ; le Retable repréſente le Vœu de Louis XIII. la ſainte Vierge tenant ſon Fils y eſt aſſiſe au pied de la Croix, le tout de marbre blanc ſur un fond noir. Au-deſſus eſt un groupe d'Anges qui tiennent la ſuſpenſion où eſt le ſaint Sacrement ; & aux piliers des arcades ſont des Anges de plomb doré de hauteur d'homme, poſez ſur des culs de lampe de marbre blanc ; ils tiennent chacun un inſtrument de la Paſſion de N. S. Au-deſſus des arcades ſont les vertus avec leurs attributs ; les autres ornemens ſont des trophées d'Egliſe qui accompagnent les piliers & les arcades, qui ſont toutes revêtuës d'un très-beau marbre veiné de rouge & de blanc, qui avec les dorures qui brillent de toutes parts formept un monument des plus riches : au bas des marches du Sanctuaire une grande piece de marbre blanc couvre le caveau où ſont les entrailles de Louis XIII. & de Louis XIV. Les formes du Chœur ſont d'une très-belle menuiſerie : le lambris eſt rempli de bas reliefs, qui repréſentent la vie de la ſainte Vierge, dans des bordures alternativement quarrées & ovales, avec quantité d'ornemens & de ſculpture qui repréſentent des ſujets de la Paſſion de N. S. ſur des pilaſtres.

Le trône de l'Archevêque eſt orné de bas reliefs qui repréſentent le martyre de S. Denis : la chaiſe qui eſt vis-à-vis eſt du même goût, les bas reliefs repréſentent le Roy Chilperic guéri par S. Germain Evêque de Paris.

Au-deſſus des lambris ſont placez huit grands tableaux qui repréſentent les ſujets les plus intereſſans de l'hiſtoire de la ſainte Vierge. Les trois portes du Chœur ſont d'un grillage extrémement chargé & magnifiquement doré.

Pour accompagner la richeſſe du Chœur, M. le Cardinal de Noailles a fait conſtruire à neuf très-richement, les deux Autels qui ſont appuyez ſur le mur de l'entrée du Chœur. Celle qui eſt à droit eſt dédiée à la ſainte Vierge. On l'appelle ordinairement l'autel des vœux : l'autre eſt appellée l'autel des Martyrs : on y a poſé une belle ſtatuë de S. Denis. C'eſt ſur cette derniere que les Docteurs en Théologie de l'Univerſité de Paris, auſſitôt qu'ils ont reçu le Bonnet Doctoral, vont faire ſerment de défendre la Religion juſqu'à l'effuſion de leur ſang. Tous les piliers de la Nef & toutes les croiſées ſont garnis de tableaux des plus habiles Maîtres, qui repréſentent pluſieurs myſteres, & un grand nombre de ſujets pris de l'Ecriture ſainte & de l'Hiſtoire Eccleſiaſtique & pluſieurs vœux : le plus grand nombre a été préſenté les premiers jours de May par le Corps des Orfévres, qui y ont une Confrerie conſidérable, ſous l'invocation de ſainte Anne, érigée en 1449. Dès avant cette érection ils préſentoient un May à la ſainte Vierge : après ils offrirent de petits Tableaux, & dans la ſuite ils en offrirent de grands, peints ordinairement par d'habiles Peintres, qui s'empreſſoient à les entreprendre pour ſe faire connoître. Cet uſage a ceſſé depuis quelques années.

C'eſt dans cette Egliſe où l'on fait les obſeques des Rois, des Reines & des premiers Princes du Sang ; l'on y fait auſſi les grandes & plus auguſtes cérémonies. En tems de guerre l'on y porte les Drapeaux gagnez dans les Victoires remportées ſur les ennemis de l'Etat ; & l'on y chante le *Te Deum*, en action de graces des victoires, priſes des Villes & des grands évenemens, où Dieu nous accorde des avantages, qui intereſſent le Prince & l'Etat.

Toutes les Paroiſſes de Paris y font une Proceſſion ſolemnelle le 22. Mars, pour la réduction de Paris à Henry IV. Le 15. Août Fête de l'Aſſomption de la Vierge, le Clergé de cette Métropolitaine avec M. l'Archevêque, accompagné du Gouverneur de Paris, du Parlement, de la Chambre des Comptes, de la Cour des Aydes & du Corps de Ville, fait une Proceſſion pour accomplir le vœu de Louis XIII. pour la naiſſance de Louis XIV. & le premier Vendredy d'après Pâque le Corps de Ville y vient rendre graces à Dieu de la délivrance de cette Ville de la domination des Anglois, ſous l'obéïſſance de Charles VII. ce qui arriva l'an 1437.

Le Chapitre de cette Métropolitaine eſt compoſé de huit Dignitez & de cinquante Chanoines ; les Dignitez ſont le Doyen, le Chantre, le grand Archidiacre, l'Archidiacre de Jolias, l'Archidiacre de Brie, le Sous-Chantre, le Chancelier & le Pénitencier. Les Canonicats rapportent depuis quinze cens livres juſqu'à deux mille cinq cens livres. Ces places ſont ſouvent remplies par des gens de diſtinction ; il y en a ordinairement pluſieurs Conſeillers-Clercs du Parlement, qui dans les grandes cérémonies portent l'habit rouge : les uns & les autres ſont obligez de faire ſerment qu'ils n'ont point été Moines, & qu'ils garderont l'immunité du Cloître. L'on y joint ordinairement deux Chanoines de S. Aignan, dix Chanoines de S. Denis du Pas, huit Chanoines de S. Jean le Rond, les huit Vicaires perpetuels qui ſont ceux de S. Maur des Foſſez, de S. Victor, de S. Martin des Champs, de S. Denis en France, de S. Marcel, de S. Germain des Prez & deux de S. Aignan. Cent cinquante Chapelains, dont les revenus ſont depuis mille livres juſqu'à quinze cens livres, même celui de la Chapelle de la Vierge a deux mille livres, & douze Enfans de Chœur. Le Chapitre peut avoir environ cent quatre-vingt mille livres de revenu, non compris les maiſons Canoniales. Son uſage perpetuel eſt d'aller au Chœur à minuit chanter les Matines, parce que cette Egliſe a été conſacrée ſous l'invocation de la ſainte Vierge enfantant le Meſſie. Le Chapitre joüit de la Juſtice temporelle dans l'enclos du Cloître, & il eſt en poſſeſſion d'exercer les fonctions Curiales ſur tous ſes membres & Officiers, & ceux des quatre Filles de Nôtre-Dame. Les trois Egliſes de S. Aignan, de S. Denis du Pas & de S. Jean le Rond ſont deſſervies par des Chanoines qui n'y font point l'Office divin, mais qui ſont *de gremio Chori* de l'Egliſe Métropolitaine, & y aſſiſtent aux Offices de nuit & de jour.

Il y a encore huit Egliſes Collegiales, dont les quatres premieres, qui ne ſont point Chapitres, ſont dites les Filles de Nôtre-Dame : ce ſont ſaint Eſtienne des Grez, S. Benoît, S. Mederic & le

ſaint Sépulchre ; les quatre autres ſont Chapitres, elles ſont dites les Filles de M. l'Archevêque. Ce ſont celles de S. Marcel, de S. Germain l'Auxerrois, de S. Honoré & de S. Opportune. C'eſt pourquoi nous parlerons de ces onze Egliſes avant les autres.

L'Egliſe de ſaint Aignan eſt ſituée dans la ruë de la Colombe près Nôtre-Dame : il y a deux Chanoines Prêtres, deux Chanoines Vicaires perpetuels & un Chapelain Soudiacre. Cette Egliſe fut fondée en 1120. par Eſtienne Archidiacre de Paris, en l'honneur de ſaint Aignan Evêque d'Orleans, avec la permiſſion de Gilbert ſoixante-quatriéme Evêque de Paris, & du Chapitre ; qui lui permirent à cet effet de diviſer ſa Prébende pour en revêtir deux Eccleſiaſtiques, leſquels en conſequence aſſiſtent au Chœur de la Métropolitaine, joüiſſent entr'eux des diſtributions d'un Canonicat & des mêmes privileges que les autres Chanoines de Nôtre-Dame.

L'Egliſe de ſaint Jean le Rond tient à l'Egliſe de Nôtre-Dame dans le Parvis. Elle eſt deſſervie par huit Chanoines, dont deux ſont Prêtres & font les fonctions Curiales en cette Egliſe & ſont Curez des Laïcs du Cloître de Nôtre-Dame, trois ſont Diacres & trois Soudiacres. Ces Canonicats ſont de huit cens livres chacun. Elle eſt dédiée à ſaint Jean-Baptiſte.

L'Egliſe de ſaint-Denis du Pas eſt ſituée dans le Cloître de Nôtre-Dame, elle eſt deſſervie par dix Chanoines, dont cinq ſont Prêtres, trois Diacres & deux Soudiacres : leurs Prébendes ſont chacune de huit cens livres. Cette Egliſe eſt ſi ancienne qu'on la croit la premiere bâtie à Paris : l'on tient que ſaint Denis y ſouffrit le ſupplice du feu. L'on y montre encore un four, où l'on prétend que S. Denis fut mis ſur un gril, & d'où il ſortit ſans être endommagé ; c'eſt du tourment qu'y ſouffrit ce ſaint Apôtre de Paris qu'on la ſurnomme du Pas, *ab ejus Paſſione*. Cette Egliſe a d'abord été dédiée à la ſainte Vierge, à ſaint Denis, à ſaint Eſtienne. Elle reſta dans la ſuite comme abandonnée juſqu'au Regne de Louis VII. qu'on y fonda en trois fois cinq Prébendes depuis 1148. juſques vers l'an 1180. Dans la ſuite le Pape Alexandre IV. diviſa ces cinq Prebendes en dix pour remplir le Chœur de la Cathédrale que l'on achevoit de bâtir.

L'Egliſe de ſaint Eſtienne des Grez, *ſancti Stephani de Greſſibus*, eſt ſituée dans la ruë ſaint Jacques ; elle eſt tres-ancienne & l'opinion populaire eſt qu'elle a été dédiée par ſaint Denis même : elle fut unie à la Cathédrale par le Roy Henry I. en 1031. Les Prêtres du corps de cette Egliſe ſont qualifiez de Chanoines dans des Lettres autentiques de Simon de Bucy de Matiphas Evêque de Paris, de l'année 1290. Ces mêmes Lettres prouvent ſon ſurnom de *de Greſſibus*, qu'elle eſt indépendante de la Viſite de l'Ordinaire, & qu'elle appartient au Chapitre de Nôtre-Dame. Cette Collegiale a un Chefcier qui a ſix cens livres de revenu & douze Chanoines qui n'ont que trois cens livres ; les Canonicats ſont à la collation de deux Chanoines de Nôtre-Dame qui ont ce droit annexé à leurs Prébendes. Il y a deux Confreries conſidérables, celle de Nôtre-Dame de bonne Délivrance, & celle de ſaint Prix. La premiere qui eſt la plus renommée fut inſtituée en 1533. confirmée par Gregoire XIII. en 1581. & par Clement VIII. en 1601.

L'Egliſe Collegiale & Paroiſſiale de ſaint Benoît eſt ſituée dans la ruë ſaint Jacques ; quoique le Chapitre de Nôtre-Dame diſpute à cette Collegiale le titre de Chapitre & celui de Chanoines à ſes Prébendes, ces titres lui ſont accordez par un Arrêt du Parlement du 6. Avril 1648. Ce Chapitre eſt compoſé de ſix Chanoines, qui ont ſix cens livres de revenu chacun, à la nomination des Chanoines de Nôtre-Dame, & de douze Chapelains qui ont chacun trois cens livres, à la nomination des Chanoines de ſaint Benoît ; le Curé ou Vicaire perpetuel eſt auſſi à leur nomination. L'on veut que cette Egliſe ait été conſacrée par ſaint Denis en l'honneur de la ſainte Trinité. Dans l'union que le Roy Henry I. fit de cette Egliſe au Chapitre de Nôtre-Dame en 1031. il paroît que c'avoit été autrefois une Abbaye ſous l'invocation de ſaint Bacche ; elle étoit de l'Ordre de ſaint Benoît. Cette Collegiale a eu autrefois une Juſtice particuliere qu'elle faiſoit exercer en pluſieurs endroits de Paris ; on l'en a dépoüillé.

L'Egliſe Collegiale & Paroiſſiale de ſaint Mederic, vulgairement ſaint Mery, eſt ſituée dans la ruë ſaint Martin. Ce n'étoit autrefois qu'une petite Chapelle au milieu des bois, & dédiée ſous l'invocation de ſaint Pierre Apôtre. Saint Mederic Abbé de ſaint Martin d'Autun, y étant venu faire ſes devotions, & y ayant fait un ſéjour de trois ans, avec un de ſes Religieux nommé Frodulfe, y mourut & y fut enterré. Le Corps de ce ſaint Abbé ayant été levé de terre & mis dans une châſſe en 884. avec l'aſſiſtance de tout le Clergé de Paris, peu à peu cette Chapelle en a pris le nom, qu'elle ne portoit pas encore vers l'an 1015. que Renaut de Vendôme Evêque de Paris donna cette Egliſe au Chapitre de Nôtre-Dame, avec exemption de Juriſdiction Epiſcopale & Archidiaconale. Elle fut rétablie en 1200. & peu après érigée en Paroiſſe. Son Clergé eſt compoſé de ſix Chanoines & de ſix Chapelains. Les Chanoines y firent d'abord les fonctions Curiales par ſemaine tour à tour ; mais depuis ils choiſirent deux d'entr'eux qu'ils chargerent de ces fonctions, & les nommerent Chefciers, *Capiſcuſes Cœtus*. Il n'y en a plus qu'un qui porte la qualité de Curé. Ces Chanoines & Chapelains aſſiſtent aux grandes Proceſſions de la Métropole. Cette Collegiale a joüi autrefois de la haute, moyenne & baſſe Juſtice dans l'étenduë de ſa Paroiſſe. Philippe le Hardi lui ôta la haute en 1279. & les autres depuis ont été réünies au Châtelet de Paris.

L'Egliſe Collegiale du ſaint Sépulchre eſt ſituée dans la ruë S. Denis. Louis Sire de Bourbon, Comte de Clermont, donna une partie du terrain où cette Egliſe eſt bâtie en 1325. Le bâtiment fut commencé en 1326. à la priere de ce Seigneur : il y fonda auſſi cinq Prébendes, & les Confreres du Sépulchre acquirent le reſte du terrain & y fonderent trois Prébendes en 1329. Ces Prébendes ſont à la collation deſdits Confreres & du Chapitre de Nôtre-Dame ; de maniere que les premiers nomment deux fois, contre le Chapitre de N. D. une fois. Cette Collegiale eſt une des Filles de ce Chapitre qui a droit de viſite. Les Prébendes ſont de quatre cens livres.

Chapitres dépendans de M. l'Archevêque, dits les Filles de l'Archevêque, parce qu'elles ſont ſous ſa Juriſdiction.

Saint Marcel, dans le Fauxbourg qui en porte le nom. C'étoit autrefois une Chapelle dédiée à S. Clement, où le corps de S. Marcel IX. Evêque & Patron de Paris fut enterré vers l'an 436. Quelques-uns veulent que cette Egliſe ait été autrefois la Cathédrale de Paris avant l'Egliſe de Nôtre-Dame. Elle a été rebâtie par Roland, neveu de Charlemagne,

vers l'an 768. & depuis que l'on y a retrouvé le Corps de S. Marcel, cette Egliſe en a pris le nom. Son Chapitre eſt compoſé d'un Doyen qui a douze cens livres, de quatorze Chanoines qui ont quatre cens livres de revenu, & de dix-ſept Chapelains. Ce Chapitre a un droit de cens & rente ſur une maiſon de la ruë de la Calende, où l'on dit que naquit S. Marcel. Il avoit autrefois la haute, moyenne, & baſſe Juſtice dans la plus grande partie de ſon Fauxbourg, mais le Roy l'a réünie en 1674. Pierre Lombard le Maître des Sentences, Evêque de Paris, a ſon tombeau au milieu du Chœur de cette Egliſe.

L'Egliſe de S. Germain l'Auxerrois eſt ſituée dans la ruë de l'Arbre-ſec. Childebert la fonda ſous l'invocation de S. Vincent, peu aprés avoir fondé l'Abbaye de S. Germain des Prez, ſous la même invocation. Elle fut bâtie en 542. d'autres diſent en 559. Le Roy Robert la fit rebâtir en 1010. elle fut rétablie en 1235 par les Paroiſſiens. Elle avoit pris le nom de S. Germain dés l'an 885. que les Normans aſſiégerent Paris. Il y avoit autrefois de grands foſſez autour de cette Egliſe, ils ont été comblez, & le nom en eſt reſté à une ruë voiſine. Les Palais du Louvre & des Thuilleries, & la réſidence fréquente des Rois ſur cette Paroiſſe, lui procurent le titre de Paroiſſe Royale. Le Chapitre de cette Egliſe eſt compoſé d'un Doyenné qui rapporte huit mille livres, d'une Chantrerie, de treize Canonicats de quinze cens livres de revenu, & de onze Chapellenies, qui ont depuis cent juſqu'à huit cens livres de rente. Son bâtiment eſt d'une architecture gothique. Le vaiſſeau en eſt grand, mais un peu ſombre. Le Chœur des Chanoines eſt fort propre & le Maître Autel eſt orné d'un riche Tabernacle; la tribune eſt eſtimée. L'Autel de la Paroiſſe qui eſt dans la nef, à main droiſe, eſt conſtruit de colonnes de marbre & de porphire, il eſt fermé d'une baluſtrade de marbre blanc, avec des piliers de cuivre. L'on eſtime beaucoup le travail en menuiſerie de l'Oeuvre & de la Chaire du Prédicateur. La voute & les piliers ſont peints en azur, chargé de fleurs de lys d'or. Les Chanoines logent dans le Cloître, depuis 1560. qu'ils ont obtenu la permiſſion de le fermer.

L'Egliſe Collegiale de Saint Honoré, prés la ruë qui en a pris le nom, doit ſon commencement à une Chapelle fondée en 1204. par les libéralitez de Renold Cherey & de Sibille ſa femme, qui donnerent en deux fois douze arpens de terre, ſiſis prés les murs de la Ville de Paris, tenans au chemin de Clichy. Eudes de Suſſy, Evêque de Paris, & le Clergé de S. Germain l'Auxerrois, confirmerent cette donation l'année ſuivante, à condition que le Prêtre qui la devoit deſſervir ne feroit aucune fonction Curiale. Ce quartier s'étant depuis fort peuplé, les revenus de cette Chapelle ont augmenté, l'on y a établi pluſieurs Eccleſiaſtiques qui ont fait bâtir ſur leur terrain pluſieurs maiſons qui rapportent de gros revenus. En 1579. ſon Clergé a été érigé en Chapitre, qui eſt une des Filles de l'Archevêque, & qui eſt compoſé d'un Chantre & de douze Chanoines, qui outre leur logement ont plus de deux mille livres de revenu. Le Patron ſous l'invocation duquel on a mis cette Egliſe eſt S. Honoré Evêque d'Amiens.

L'Egliſe Collegiale & Paroiſſiale de Sainte Oportune, ſituée dans ſon Cloître, prés la ruë S. Denis, étoit, à ce que l'on croit, un ancien Hermitage, ſitué dans les bois, où il y avoit une Chapelle dédiée ſous le titre de Nôtre Dame-des-Bois; on la croit une des anciennes Chapelles de Paris, & qu'elle fut bâtie par les premiers Chrétiens convertis par S. Denis. Elle fut depuis érigée en Prieuré dépendant de l'Abbaye d'Almeneſche en Normandie, au Diocéſe de Séez, dont Sainte Opportune avoit été Abbeſſe. L'on veut que ce ſoit Louis Roy d'Allemagne & de Baviere qui y ait établi des Chanoines, & un Chefcier en 855. Cette Egliſe fut fondée ſelon d'autres, ou peut-être rebâtie en 1100. elle fut enſuite dotée de quelques prez & autres terres ſituées entre Paris & Mont-Martre, par le Roy Louis le Jeune en 1154. Son Chapitre eſt compoſé d'un Chefcier qui eſt auſſi Curé, dont le fixe eſt de huit cens livres, & de neuf Chanoines qui n'ont que trois cens livres. Ces Prébendes ſont à la nomination du Chapitre de S. Germain l'Auxerrois.

Outré ces huit Collegiales, il y en a encore quatre autres, qui ſont la Sainte Chapelle, S. Thomas du Louvre, S. Nicolas du Louvre, & S. Jacques de l'Hôpital.

La Sainte Chapelle eſt ſituée dans l'ancienne Cour du Palais. Il y a deux opinions ſur ſon origine; les uns veulent que Hugues Capet y avoit autrefois en ſa place un Oratoire, ſous le titre de l'Adoration des trois Rois, & que ce Roy y inſtitua en 1022. l'Ordre de Nôtre-Dame de l'Etoile. D'autres attribuent la fondation de la premiere Chapelle à Louis V I. vers l'an 1108. Quoiqu'il en ſoit, ce qui eſt de plus aſſuré eſt que S. Louis fit conſtruire cette Sainte Chapelle en 1245. pour y conſerver les précieuſes Reliques qu'il avoit retirées des mains des Venitiens; auſquels Baudouin Empereur de C P. les avoit engagées dans une grande néceſſité. Elle eſt d'une architecture gothique, mais des plus hardies qui ſe puiſſent voir. Elle eſt compoſée de deux Egliſes l'une ſur l'autre, qui furent dédiées le même jour 25. Avril 1248. Elle fut achevée en 1247.

La Sainte Chapelle d'en haut fut dédiée en l'honneur de la Couronne d'Epines de Nôtre-Seigneur, & de ſa Croix; & la baſſe en l'honneur de la Vierge. L'une & l'autre ſont exemtes de la juriſdiction de l'Ordinaire. La haute Sainte Chapelle eſt Collegiale, la baſſe eſt Paroiſſiale dans ſon inſtitution, pour les Chanoines, leurs domeſtiques, & leurs maiſons Canoniales ſeulement. Le Chapitre eſt compoſé d'un Tréſorier qui a droit de porter la mitre & l'anneau Paſtoral dans l'enclos du Palais. Son revenu eſt de ſept mille livres; & de douze Chanoines, qui ont depuis deux juſqu'à quatre mille livres, outre leur logement; d'un Chantre, de douze Chapelains, & de douze Clercs. Tous ces Bénéfices ſont à la Collation du Roy & jouiſſent des mêmes Privileges que les Chapelains commenſaux de ſa Majeſté. La baſſe Sainte Chapelle eſt deſſervie par un Curé à la nomination du Chapitre, & par ſon Clergé particulier. La haute Sainte Chapelle a un Tréſor de Reliques, des ornemens, & pluſieurs pieces très-riches & très-précieuſes. Le Tréſorier jouit du droit de tenir un Synode le ſecond Mercredy de Carême, où ſont obligez d'aſſiſter prés de quatre-vingt Chapelains de la Prévôté & Vicomté de Paris. Ce Chapitre a ſouvent joui des droits de Regale par tout le Royaume, par conceſſion de Charles VII. & de Louis XI.

L'Egliſe de S. Thomas du Louvre, ſituée dans la ruë qui en porte le nom prés des Galeries du Louvre. Cette Egliſe fut fondée en 1189. pour quatre Chanoines par Robert Comte de Dreux, ſous l'invocation de S. Thomas de Cantorbery, en qui le Roy Louis VII. frere de Robert avoit beaucoup de dévotion. Cette fondation fut confirmée en 1199. par le Pape Innocent III. qui prit cette Collegiale ſous

la protection du S. Siége. Ces quatre premieres Prébendes ſont à la Collation du Roy. Jean Duc de Bretagne augmenta le nombre des Chanoines de ſept en 1428. Ces derniers ſont à la nomination du Roy & de l'Archevêque de Paris alternativement; le Doyen eſt élu par le Chapitre, il a deux mille livres de revenu, & les Canonicats ne ſont que d'environ trois cens livres.

L'Egliſe de S. Nicolas du Louvre ſituée dans la ruë Frementeau, étoit autrefois une Ecole ou College fondé en 1240. pour un certain nombre de Bourſiers. Jean du Bellay Evêque de Paris l'érigea en Chapitre en 1542. il eſt composé d'un Prevôt qui a dix-huit cens livres de revenu, & de dix Chanoines qui en ont huit cens. Ces Prébendes ſont à la Collation de l'Archevêque de Paris.

L'Egliſe Collegiale de S. Jacques de l'Hôpital ſituée dans la ruë Manconſeil, fut fondée en 1317. par la Confrerie des Pelerins de S. Jacques en Galice, nouvellement érigée en 1315. avec la permiſſion du Roy Louis X. Ils y établirent pluſieurs Bénéficiers, qui ſont à preſent au nombre de ſe- Chanoines, qui ont à leur tête un Tréſorier dont la Manſe eſt de quinze cens livres, les Prébendes des Chanoines ſont de ſix cens livres, & il y a douze Chapelains qui ont quatre cens livres. Ces Bénéficiers étoient à la nomination des Adminiſtrateurs de cette Confrerie, qui les préſentoient à M. l'Archevêque & au Tréſorier de ce Chapitre. Mais à préſent cette Egliſe appartient à l'Ordre Militaire du Mont-Carmel, & de S. Lazare, dont le Grand Maître nomme aux Bénéfices.

Les Abbayes d'Hommes ſont celles de Sainte Genéviéve, de S. Germain des Prez, & de Saint Victor.

L'Abbaye de Sainte Genéviéve, ſituée au haut de la ruë & de la Montagne de Sainte Geneviéve. Son Egliſe eſt la premiere de fondation Royale; Clovis la fit bâtir aux inſtantes prieres de Clotilde & de ſainte Geneviéve, vers l'an 507. près d'un Palais qu'il avoit déja fait faire ſur cette montagne en 499. où il faiſoit ſa réſidence. L'on croit que c'étoit dans la premiere cour de cette Abbaye. Elle fut dédiée par S. Remy ſous l'invocation de S. Pierre & de S. Paul. Ce Prince y établit une Communauté de Prêtres qui embraſſerent la Régle de ſaint Auguſtin en 1148. par ordre du Pape Eugene III. qui chargea Suger Abbé de S. Denis de cette Réforme, ce qu'il éxécuta, en y mettant douze Chanoines Réguliers de l'Abbaye de ſaint Victor. Clovis y fut enterré en 511. & ſainte Clotilde ſon épouſe fit achever l'Egliſe, & y fut enterrée en 543. La Réforme ayant été introduite dans cette maiſon, elle fut érigée en Abbaye, & elle changea alors ſon nom en celui de ſainte Geneviéve, dont le Corps y repoſoit depuis l'an 512. Cette Abbaye eſt une des plus illuſtres Maiſons Religieuſes de Paris. Elle jouit de ſoixante & dix mille livres de rente & de grands Privileges qui lui ont été accordez par nos Rois & par différens Papes, entr'autres, d'être exemte de la juriſdiction de l'Ordinaire, de s'élire un Abbé, ce qui n'a été rétabli que depuis la démiſſion du Cardinal de la Rochefoucault, après lequel leur Abbé eſt devenu triennal. Cet Abbé porte la mître & l'anneau, & confere à ſes Religieux la Tonſure & les quatre Mineurs. Il eſt Superieur Général & Chef de toute la Congregation, qui poſſéde cent neuf Maiſons en France. Le Chancelier de ce Chapitre Régulier donne le Bonnet de Maître ès Arts de l'Univerſité de Paris. Cette Abbaye avoit autrefois la haute, moyenne, & baſſe Juſtice dans le quartier de l'Univerſité, & dans une partie du Fauxbourg ſaint Marcel; mais elle a été réünie au Châtelet en 1674. L'Abbé eſt Conſervateur né des Privileges Apoſtoliques, & Député par le ſaint Siége pour connoître & juger de toutes cauſes entre gens d'Egliſe. Sa Chambre Apoſtolique avoit autrefois beaucoup de crédit, & elle étoit d'un grand reſſort; les appels en reſſortiſſoient immédiatement au ſaint Siége; mais les abus qui en pouvoient arriver l'ont fait beaucoup limiter.

L'Egliſe a été bâtie comme elle eſt à préſent par Eſtienne Evêque de Tournay, & Abbé Commendataire de cette Maiſon, à la réſerve des ornemens qui y ont été ajoutez en différens tems. Elle eſt grande & fort ornée de tableaux & de pluſieurs monumens conſidérables. Le grand Autel eſt iſolé & conſtruit de marbre, de même que le Tabernacle fait en dôme octogone, accompagné de Portiques ſoutenus de colonnes d'un très beau marbre; la conſtruction de ce Tabernacle eſt eſtimée; le laſpis, l'agathe, le jaſpe y brillent parmi les or- mens qui l'accompagnent. Derriere le grand Autel eſt un édifice formé de quatre colonnes de marbre d'ordre ionique, ſur lequel eſt poſée la Châſſe de ſainte Geneviéve, qui eſt le vray *Palladium* de la Ville de Paris, puiſque dans les tems que les néceſſitez preſſantes ont obligé de recourir à l'interceſſion de cette ſainte Patrone auprés de Dieu, il a ſouvent plu à la divine Providence d'exaucer les priéres, & de ſecourir les peuples, en arrêtant les fleaux dont elle puniſſoit leurs déſordres. L'interieur de l'Abbaye eſt très-bien bâti, les jardins ſont grands & bien entretenus, & la Bibliotheque eſt une des plus accomplies, tant par ſon bâtiment que par ſes bons Livres. On l'eſtime par rapport à la grande quantité & au choix des Manuſcrits, des Médailles & des Curioſitez naturelles dont elle a un riche Cabinet. Ce qui annoblit davantage cette auguſte Maiſon, eſt la régularité, la pieté, & la dévotion des Religieux.

L'Abbaye de ſaint Germain des Prez, ſituée entre les ruës du Colombier, de ſainte Marguerite, de ſaint Benoît, & de l'Echaudé. L'endroit où cette Abbaye a été bâtie étoit autrefois occupé par un Temple célébre dédié à Iſis, l'une des principales Divinitez des anciens Gaulois, dont on prétend que la proximité de la Ville de Lutece, & la ſituation dans le territoire des Peuples voiſins, a donné le nom d'abord au peuple, & enſuite à la Ville, par la grande vénération que tous les Gaulois, & particulierement les Druides, principaux Miniſtres de leur Religion, avoient pour cette fauſſe Divinité, que l'on croit être la même que la Diane des Grecs. Lorſque la Religion Chrétienne eut pris le deſſus dans *Lutece* & chez les *Pariſii*, ce Temple fut de moins en moins frequenté, & dans la ſuite vint à tomber en ruine; mais la ſuperſtition s'étant toûjours perpetuée dans l'eſprit de quelques-uns de ces Peuples, l'on jugea à propos, pour en bannir l'idée, d'y bâtir un Temple au vrai Dieu, ce qui fut executé par Childebert I. au retour de ſon expédition d'Eſpagne. Il fit bâtir cet Egliſe pour y dépoſer les Reliques qu'il en avoit apportées, ce qui arriva en 542. à la ſollicitation de ſaint Germain Evêque de Paris. Ce Prince y mit d'abord des Religieux qu'il fit venir de ſaint Simphorien d'Autun; ils embraſſerent peu après la Régle de ſaint Benoît qu'ils obſervent encore par le ſecours de pluſieurs Réformes. Childebert dota cette Abbaye de pluſieurs Terres, entr'autres du Fief d'Iſſy, qui comprenoit le terrain qui eſt à préſent depuis le Petit-Pont, juſqu'auprés de ſaint Cloud,

Cloud, & que l'on nommoit alors *Lotetitia*, &c. Plusieurs Rois successeurs de ce Prince ont confirmé cette donation, & y en ont ajoûté de nouvelles. Saint Germain la dédia sous le titre de sainte Croix & de saint Vincent, & l'exemta de la juridiction de l'Ordinaire; cette exemption fut confirmée par neuf Papes en differens tems. Ces mêmes Souverains Pontifes accorderent aux Abbez de ce Monastére de porter la mitre, l'anneau, & les ornemens Pontificaux.

Avant que la premiere Eglise fût finie, Childebert étant mort y fut déposé en 558. L'Eglise fut achevée en 559. & dédiée par S. Germain le 22. Decembre de cette année. Elle fut pillée & brûlée par les Normans trois fois consecutivement en 846. 858. & 887. Elle fut dans la suite rétablie par les soins de Morard son 29. Abbé, & consacrée par le Pape Alexandre en 1163. Saint Germain Evêque de Paris instigateur de sa fondation y ayant été enterré, la vénération que les peuples avoient toûjours conservée pour ce saint Prélat fit prendre peu à peu son nom à cette Abbaye; on lui a ajouté le surnom distinctif des Prez, *à Pratis*, parce que cette Abbaye étoit dans les premiers tems environnée de prairies, qui dans la suite ont cédé la place à une infinité de maisons, lesquelles, de ce quartier désert, en ont fait l'un des plus grands, & des plus peuplez quartiers de Paris. Son Eglise a un air de grandeur, quoiqu'elle soit d'une architecture Gothique. Le Chœur est trés-bien disposé, le grand Autel est bâti à la Romaine; il y a plusieurs tombeaux des premiers Rois & des Reines de la premiere race dans ce Chœur, au milieu duquel est celui de Childebert Fondateur de la Maison. Il y a dans les alles plusieurs Chapelles, enrichies de beaux tombeaux de plusieurs Princes & Seigneurs, tant Ecclesiastiques que Laïcs.

Cette Eglise a dans son Trésor plusieurs Reliques, & richesses fort précieuses. Depuis que les Orfévres ont cessé de présenter un May à Nôtre-Dame, les Bénédictins ont fait peindre deux tableaux par an, par d'habiles Maitres, pour orner les croisées de leur Eglise. L'interieur ou le Cloître de cette Maison est un beau bâtiment, particulierement le nouveau, fait pour loger les Religieux de la Congrégation. Leur Bibliotheque est des mieux fournies d'excellens Manuscrits, & d'une grande quantité de bons Livres, dont ces Peres font un bon usage, par l'application qu'ils donnent aux belles Lettres, n'y ayant pas de Communauté dans l'Europe où il y ait un plus grand nombre de personnes studieuses, & toutes occupées, particuliérement depuis l'introduction de la Réforme de la Congrégation de saint Maur. Entre un grand nombre d'excellens Auteurs que cette Maison a procurez au public, l'on peut particulierement distinguer Dom Thomas Blampin, Dom Nicolas le Nourry, Dom Luc d'Achery, Dom Thierry Ruinart, Dom Jean Mabillon que l'on regarde comme l'honneur de ces derniers siécles, Dom Michel Germain, Dom Gerberon, Dom Hugues Ménard, Dom Denis de sainte Marthe, qui par sa piété & son érudition a fait revivre si dignement les illustres Jumeaux, & autres Savans de sa famille. L'on pourroit nommer plusieurs Religieux encore vivans, si l'on ne craignoit de blesser leur modestie, qui a toûjours été le caractere de ces vrais Savans, qui ne dégenerent en rien de leurs prédécesseurs, & suivent les traces que leur ont frayées les célébres Usuard, Aimon, Abbon Religieux de la même Maison. Cette Abbaye est à present composée de deux Communautez; celle de la Maison regie par le Prieur Régulier depuis que cette Abbaye est Commandataire, & la Congrégation composée du Général de la Réforme de saint Maur, de ses Assistans & Officiers; & d'un nombre assez considérable de savans Religieux qui y viennent pour s'associer aux études & aux travaux spirituels de leurs Confreres. Cette seconde Communauté loge dans le nouveau bâtiment, & paye une pension considérable à la Communauté sédentaire de la Maison, laquelle occupe l'ancien bâtiment; l'Eglise, la Bibliotheque, les Cloîtres & les Jardins leur sont communs. Il y a un des Religieux de la Communauté qui fait toutes les fonctions Curiales, tant pour les Domestiques de la Maison, que pour les habitans qui sont logez dans l'enclos des cours & des ruës de l'Abbaye, tant du côté du Cloître, que du côté du Palais Abbatial.

Saint Victor, dans la ruë qui en a pris le nom, est une Abbaye Commandataire de Chanoines Réguliers de l'Ordre de saint Augustin. Ce n'étoit autrefois qu'une Chapelle dédiée à saint Victor, où Guillaume de Champaux Archidiacre de Paris, & depuis Evêque de Châlons-sur-Marne, se retira avec quelques-uns de ses Disciples, & embrassa la Régle de saint Augustin, qui depuis cinquante ans commençoit à se répandre dans le monde Chrétien, & avoit pris naissance en 1056. à Jérusalem. Le Roy Louis le Gros fonda cette Abbaye en 1111. & la dota de biens assez considérable. Elle prit ensuite le nom de Nôtre-Dame. Mais cet Ordre s'aquit une si grande réputation sous le nom de saint Victor, & se répandit en tant d'endroits sous ce nom, qu'il est resté à cette Abbaye. L'Eglise fut rebâtie en 1517. sous le Regne de François I. & le logement des Chanoines fut rétabli & fort augmenté par Jean Bordier alors son Abbé. Cette Maison a toûjours fleuri, & a donné un grand nombre de savans Theologiens, entre lesquels l'on distingue particuliérement Thomas, surnommé de saint Victor, Pierre Comestor, Eude premier Abbé de sainte Geneviéve, Adam, Hugue & Richard de saint Victor, Jacques d'Alez, &c. On y a enseigné la Theologie publiquement jusqu'en 1514. que l'on crut nécessaire de cesser pour y rétablir la discipline Réguliere. L'on y conserve une belle Bibliothéque bien fournie de bons Livres, laquelle en conséquence d'une fondation de M. du Bouchet, Conseiller au Parlement, qui y fit présent de la sienne, est publique les Lundis, Mercredis, & Samedis. Son exemple a été suivi par M. Cousin, & par M. Nicolas, Seigneur de Tralage, qui avoit formé une Bibliothéque des plus parfaites pour la Géographie & tout ce qui concerne cette Science.

Les Abbayes de Filles sont les suivantes:

L'Abbaye de Montmartre, située sur la montagne qui porte ce nom. L'on croit que du tems du Paganisme il y avoit sur cette montagne un Temple dédié, les uns disent à Mars, les autres à Mercure, & d'autres à ces deux fausses Divinitez tout ensemble. S. Denis & ses Compagnons ayant refusé d'encenser ces fausses Divinitez où on l'avoit conduit, fut martyrisé avec saint Rustique, S. Eleuther, & quelques-uns de ses Disciples, dans l'endroit où l'on a depuis bâti la Chapelle des Martyrs, d'où est venu le nom moderne de cette montagne, *Mons Martyrum*, Montmartre. L'on bâtit dans ces premiers tems sur les débris du Temple une Eglise qui fut donnée aux Religieux de saint Martin des Champs, avec ses dépendances. Louis le Gros & Adélais de Savoye son épouse retirerent cette Eglise des mains de ces Religieux, & leur donnerent en échange celle de saint Denis de la Char-

tre. Ils fonderent enſuite cette célébre Abbaye de Religieuſes de l'Ordre de ſaint Benoît, dont le Pape Eugene fit la dédicace de l'Egliſe, aſſiſté de ſaint Bernard, le 22. Avril 1146. Ce ſont ordinairement des Dames de la premiere qualité qui en ſont Abbeſſes. Les revenus en ſont conſidérables. Elles ſont Dames du lieu, & en ont la Juſtice. C'eſt dans cette Egliſe que la Societé des Jéſuites prit naiſſance en 1534.

L'Abbaye de ſaint Antoine des Champs, ſituée au milieu de la grande ruë ſaint Antoine, dans le Fauxbourg auquel cette célébre Abbaye a donné le nom. Cette Abbaye eſt occupée par des Religieuſes Bernardines. Maurice de Sully Evêque de Paris y fit bâtir une petite Chapelle, & y introduiſit des Religieuſes vers l'an 1190. Eude de Sully ſon ſucceſſeur leur donna la Régle de ſaint Benoît de la Congrégation de Cîteaux, & l'on y créa une Abbeſſe en 1200. Louis VIII. donna à cette Abbaye trois cens arpens de terres dans ſon voiſinage, où l'on a depuis bâti le grand & beau Fauxbourg ſaint Antoine, dont l'Abbeſſe a la Seigneurie. L'Egliſe fut dédiée en 1233. en l'honneur de Jeſus-Chriſt, & ſous l'invocation de la ſainte Vierge & de ſaint Antoine. L'Abbeſſe eſt exemte de la juriſdiction de l'Ordinaire, & jouit de plus de vingt-cinq mille livres de rente.

L'Abbaye de Port-Royal eſt de l'Ordre de Cîteaux, ſituée dans la ruë de la Bourbe, Fauxbourg ſaint Jacques. Ce lieu étoit nommé autrefois l'Hôtel de Clagny. La Reine Marie de Medicis mere de Louis XIII. y fit venir de l'Abbaye du Port-Royal des Champs des Religieuſes qu'elle y établit en 1625. Elle joüit de huit mille livres de revenu. L'on y transfera dans la ſuite le titre d'Abbaye par la retraite que celle de l'ancienne Abbaye avoit été obligée d'y faire pendant les troubles des guerres civiles. Leur Egliſe, quoique petite, eſt d'une belle architecture.

Nôtre-Dame du Val-de-Grace, ſituée dans la ruë du Fauxbourg ſaint Jacques. C'eſt une Abbaye de l'Ordre de ſaint Benoît, transferée du Val-Profond ou Val-de-Grace près de Bievre, vers l'an 1619. par la Reine Anne d'Autriche qui y fit bâtir en 1624. une petite Chapelle; & quelques édifices peu conſidérables vers l'an 1645. Cette Princeſſe fit commencer cette Egliſe, & ce magnifique bâtiment, en action de grace de l'heureuſe & ineſperée naiſſance du Dauphin (depuis Louis XIV.) ſon fils, qu'elle eut après vingt-deux ans de ſterilité.

Ce célébre monument de la pieté d'Anne d'Autriche eſt compoſé de tout ce qu'il y a de plus exquis & de plus parfait dans l'architecture: il a été inventé & commencé par François Manſard, & achevé par le Muet, le Duc & Duval. Il n'a cependant été fini qu'en 1665. L'inventeur de ce grand ouvrage l'a fait commencer lui-même, & l'a ſeulement élévé d'onze à douze pieds de haut, au-deſſus du rez de chauſſée de l'Egliſe: cependant, comme l'eſprit qui l'a produit, n'a pas été le même qui l'a achevé, on voit bien la différence qu'il y a entre ce bâtiment, & une Chapelle que le même Architecte fit faire à Freſne, ſur le même deſſein qu'il s'étoit propoſé pour le Val-de-Grace, afin de faire connoître quel ouvrage ç'auroit été ſi l'on ne ne l'avoit pas ſupplanté. Car quoique le diamétre de la coupe de la Chapelle de Freſne n'ait guére que la troiſiéme partie du diamétre de la coupe de l'Egliſe du Val-de-Grace, néanmoins toutes les perſonnes intelligentes regardent ce petit modéle comme un chef-d'œuvre, où il n'y a rien à déſirer.

Ce ſuperbe bâtiment commence par une grande grille de fer qui ferme une cour de 25. toiſes de longueur, & preſque autant de profondeur, des deux côtez de laquelle ſont deux pavillons, qui font tête à deux corps de bâtimens. De cette cour on découvre le Portail élevé ſur ſeize degrez; il eſt formé de quatre groſſes colonnes, entre leſquelles ſont les ſtatuës de ſaint Benoît & de ſainte Scolaſtique en marbre blanc, faites par François Anguierre; les autres ornemens ſont de Buiſſer & de Renaudin: cette inſcription eſt gravée en lettres d'or ſur la friſe de ce portique: *Jeſu naſcenti, Virginique Matri.* L'on eſt frappé avant que d'entrer de la beauté du dôme ou coupole couverte de plomb à bandes dorées, de la baluſtrade de la lanterne, & de la Croix, qui ſont très-hautes & autant chargées d'ornemens que de dorures.

Le pavé de l'Egliſe eſt tout de marbre choiſi, de diverſes couleurs, & placé en compartimens; la voute faite d'une ſorte de pierre blanche comme le marbre, eſt remplie d'ornemens qui ſont des meilleurs ouvrages de François Anguierre: l'Ordre Corinthien regne par toute cette Egliſe avec une juſte proportion.

Les figures en bas-reliefs ſculptées ſur les neuf arcades des Chapelles, (trois ſous le dôme, & ſix autres dans la nef, trois de chaque côté,) repréſentent les attributs de la ſainte Vierge, ſavoir, en commençant à la Chapelle de ſainte Anne, la Miſéricorde & l'Obéïſſance; la Pauvreté & la Patience, à l'Autel du ſaint Sacrement; la Simplicité & l'Innocence, au Chœur des Religieuſes; l'Humilité & la Virginité, près de la Sacriſtie, enſuite la Bonté & la Bénignité, à l'autre Chapelle de la Nef; & la Juſtice, ſur la derniere à droite. A la premiere Chapelle à gauche en entrant, la Force & la Temperance; enſuite, la Religion & la Dévotion; la Foi & la Charité, près le dôme; toutes ces ſculptures & les autres ornemens ſont de Michel Anguierre.

Le grand Autel eſt placé au fond de l'Egliſe ſous l'arc du dôme; mais trop enfoncé: il eſt compoſé de ſix groſſes colonnes torſes, du deſſein de le Duc, faites d'un marbre noir veiné de blanc, qui ont coûté ſoixante mille livres: il y en a peu de cette qualité en Europe. Ces belles colonnes ſont poſées ſur des pieds d'eſtaux de marbre garnis d'ouvrages de bronze doré; elles ſoutiennent un baldaquin ou forme de dais, ſupporté de ſix courbes qui ſoutiennent un plafond ſur lequel eſt poſé un globe avec une Croix au-deſſus: ſur l'entablement des colonnes, il y a ſix Anges avec des encenſoirs en la main, près deſquels on a mis des feſtons de palmes où ſont ſuſpendus pluſieurs petits Anges, qui tiennent des rouleaux ſur leſquels ſont écrits des verſets du *Gloria in excelſis Deo*: tous ces ornemens ſont dorez, & font un riche effet. L'Enfant Jeſus eſt repréſenté ſur l'Autel comme dans la Créche, entre la ſainte Vierge & ſaint Joſeph: ces ſtatuës ſont de Michel Anguierre. Le Tabernacle qui s'éléve derriere ces figures, eſt poſé ſur douze petites colonnes; il eſt tout doré, ce qui donne un grand éclat à cet Autel. Le devant d'Autel eſt un bas-relief fait par François Anguierre, qui y a repréſenté une merveilleuſe deſcente de Croix: l'Autel qui eſt oppoſé, eſt à l'uſage des Religieuſes; il leur ſert pour la Communion.

Dans les grandes Fêtes on expoſe ſur cet Autel un Soleil d'or émaillé de couleur de feu, tout brillant de diamans: il eſt ſoutenu par un Ange de même métail, dont les bords de la robe ſont auſſi garnis de diamans; ce précieux morceau a coûté

sept ans de travail & quinze mille livres de façon : c'eſt un don de la Reine mere de Louis XIV. qui a auſſi donné une quantité de Reliquaires d'or & d'argent enrichis de pierreries.

Des deux côtez de ce magnifique Autel, ſont deux grandes grilles d'un travail & d'une beauté admirable : celle de la droite ſépare le Chœur des Religieuſes d'avec le Sanctuaire : celle de la gauche ferme une grande Chapelle toûjours tenduë de noir, & dédiée à ſainte Anne, où l'on conſerve dans pluſieurs niches d'un petit caveau ſouterrain, & revêtu de marbre les cœurs des Princes & Princeſſes du Sang Royal.

Il y a au milieu de cette Chapelle un lit de velours noir aux armes de la Reine mere, avec une eſtrade de trois degrez, ſur laquelle eſt poſée une repréſentation couverte d'un poil de velours noir avec les mêmes armes, bordé d'hermine, & croiſé d'une toile d'argent. Le cœur de cette Reine Fondatrice y repoſe depuis plus de cinquante-cinq ans.

Les cœurs des Princes & Princeſſes de la Maiſon Royale repoſent auſſi dans cette Chapelle ; en voici les noms & l'ordre des tems qu'ils y ont été apportez.

Celui d'Anne-Eliſabeth de France, fille de Louis XIV. & de Marie-Thereſe d'Autriche ſon Epouſe, décédée le 30. Decembre 1662. âgée d'un mois & onze jours.

Celui de Marie-Anne de France, fille de Louis XIV. & de la Reine ſon épouſe, décédée le 26. Decembre 1664. âgée d'environ cinquante jours.

Celui de N. d'Orleans, ſeconde fille de Philippe d'Orleans, & d'Henriette-Anne d'Angleterre, née le 9. Juillet 1665. & décédée le même jour.

Celui d'Anne d'Autriche, Reine de France, & mere de Louis XIV. y fut dépoſé le 22. Janvier 1666. Cette Princeſſe ordonna par teſtament que ſon cœur ſeroit tiré de ſon corps par le côté ſans y faire d'autre ouverture ; ce qui fut executé : cette Reine décéda le 20. Janvier 1666. âgée de ſoixante & quatre ans & quatre mois.

Celui de Philippe-Charles d'Orleans, Duc de Valois, fils du Duc d'Orleans & d'Henriette Stuart, décédé le 8. Decembre 1666. âgé de 16. mois & 14. jours.

Celui d'Henriette-Anne Stuart, fille de Charles I. Roy d'Angleterre, Ducheſſe d'Orleans, premiere épouſe de Philippe Duc d'Orleans, décédée le 30. Juin 1670. âgée de 26. ans & deux jours.

Celui de Philippe de France, Duc d'Anjou, fils de Louis XIV. & de Marie-Thereſe d'Autriche, décédé le 10. Juillet 1671. âgé de trois ans.

Celui de Marie-Thereſe de France, fille de Louis XIV. & de Marie-Thereſe d'Autriche, Reine de France, décédée le 1. Mars 1672. âgée de plus de cinq ans.

Celui de Louis-François de France Duc d'Anjou, fils de Louis XIV. & de Marie Thereſe d'Autriche ſon épouſe, décédé le 4. Novembre 1672. âgé de prés de cinq mois.

Celui d'Alexandre-Louis d'Orleans, Duc de Valois, fils de Philippe de France, & de Charlotte Palatine, décédé le 16. Mars 1676. âgé de deux ans, neuf mois & quatorze jours.

Celui de Marie-Thereſe d'Autriche, Reine de France, épouſe de Louis XIV. décédée le 30. Juillet 1683. âgée de 44. ans deux mois.

Celui de Marie-Anne-Chriſtine-Victoire de Baviére, épouſe de Louis Dauphin de France, fils unique de Louis XIV. décédée le 20. Avril 1690. âgée de 30. ans environ.

Celui d'Anne-Marie-Louiſe d'Orleans, Ducheſſe de Montpenſier, fille de Gaſton de France Duc d'Orleans, décédée le 5. Avril 1693. âgée de 65. ans & dix mois.

Celui de Philippe de France, Duc d'Orleans, frere unique de Louis XIV. Roy de France & de Navarre, décédé le 9. Juin 1701. âgé de ſoixante ans huit mois.

Celui de N. Duc de Bretagne, fils de Louis de France, Duc de Bourgogne, décédé le 13. Avril 1705. âgé de neuf mois & dix-neuf jours.

Celui de Louis Dauphin de France, fils de Louis XIV. Roy de France, & de Marie-Thereſe d'Autriche, décédé le 14. Avril 1711. âgé de 49. ans cinq mois & quatorze jours.

Celui de Marie-Adelaïde de Savoye, épouſe de Louis Dauphin de France, Ducheſſe de Bourgogne, décédée le 12. Février 1712. âgée de 26. ans trois mois & ſix jours.

Celui de Louis Dauphin de France, auparavant Duc de Bourgogne, petit-fils de Louis XIV. décédé le 18. Février 1712. âgé de 29. ans ſept mois & douze jours.

Celui de Louis Dauphin de France, auparavant Duc de Bretagne, arriere-petit-fils de Louis XIV. décédé le 8. Mars 1712. âgé de cinq ans & deux mois.

Celui de Charles de France, Duc de Berry, petit-fils de Louis XIV. décédé le 4. May 1714. âgé de 28. ans.

Celui de Marie-Louiſe-Eliſabeth, fille poſthume du Duc de Berry, décédée le 16. Juin 1714. jour de ſa naiſſance.

Celui d'Eliſabeth d'Orleans Ducheſſe de Berry, morte le 21. Juillet 1719.

Celui de Madame, morte le 8. Decembre 1722.

Et celui de Philippe de France, Duc d'Orleans, ſon fils, mort le 2. Decembre 1723.

Entre les quatre arcades, dans les maſſifs qui ſoutiennent la coupole ou dôme & directement au-deſſus des portes des petites Chapelles qu'on a pratiquées dans ces maſſifs, il y a des balcons dorez ; & ſur l'entablement dans les triangles, les quatre Evangeliſtes ſont ſculptez en bas-reliefs ; autour dans la friſe ſous la grande corniche eſt une inſcription, qui apprend l'intention que la Reine Anne d'Autriche a eu en faiſant conſtruire ce merveilleux Edifice : *Anna Auſtria D. G. Francorum Regina, Regnique Reſtrix, cui ſubjecit Deus omnes hoſtes ut conderet domum in nomine ſuo. Ecc. A. M. DCL.*

Le dôme peint par Mignard y repréſente excellemment la felicité des Bienheureux dans le Paradis : les Saints y ſont diſtinguez par ordre ou par une marque particuliere : les Rois, les Patriarches, les Chefs d'Ordres, les Peres de l'Egliſe, S. Benoît & Sainte Scolaſtique, l'Autel & le Chandelier à ſept branches ſont dans les parties les plus baſſes. Au-deſſus les Martyrs, les Vierges & les Confeſſeurs ; au plus haut, dans les eſpaces infinis, il ne paroît que des objets inombrables & à demi formez, par rapport à l'éloignement, d'où il ſort une grande lumiere. La Sainte Trinité & les principaux Myſteres de nôtre Rédemption y ſont auſſi placez avec ordre. La Reine Anne d'Autriche y eſt repréſentée offrant à Dieu le vœu de la conſtruction de cette Egliſe : cette Princeſſe eſt conduite par ſainte Anne & ſaint Louis.

Cet ouvrage eſt une vive repréſentation de ce que l'Ecriture & les Peres nous enſeignent ſur la félicité dont jouiſſent les Saints dans le Ciel. Le célébre Mignard, dit le Romain, s'eſt acquis une gloire immortelle par l'excellence de cet ouvrage,

qui eſt le plus beau morceau qui ſoit au monde.

Il eſt aiſé de ſe perſuader de la beauté de l'interieur de ce Monaſtére par celle de l'Egliſe. Tout y eſt d'une grande regularité & très-commode. Ces Religieuſes vivent fort auſtérement. Leur Abbeſſe eſt élective & triennale depuis la démiſſion que Louis XIII. a fait en leur faveur de la nomination Royale, confirmée par Grégoire XV. Les revenus de cette Maiſon ſont conſiderables. La Manſe Abbatiale de S. Corneil de Compiegne y eſt unie.

L'Abbaye de Pantemont, Ordre de Cîteaux, ſituée dans la ruë de Grenelle, au Fauxbourg S. Germain des Prez. Cette Abbaye eſt occupée par des Religieuſes Bernardines qui y ont été établies en 1648.

L'Abbaye de Nôtre-Dame des Prez, Ordre de S. Benoît, ſituée dans la ruë de Vaugirard, Fauxbourg S. Germain. Cette Abbaye avoit été fondée à Mouzon, ſur la Meuſe, par les anciens Seigneurs de Joyeuſe; leurs deſcendans ont obtenu leur tranſlation en cet endroit en 1676.

L'Abbaye-aux-Bois, ſous le titre de Nôtre-Dame, Ordre de S. Bernard. Cette Abbaye eſt ſituée dans la ruë de Sève, au Fauxbourg S. Germain. Ces Religieuſes y ont été transférées de Picardie, à trois lieuës de Noyon, avec le titre de l'Abbaye. C'étoit auparavant un ſimple Couvent de Religieuſes que l'on appelloit les Religieuſes des dix Vertus de la Sainte Vierge.

Les Prieurez d'Hommes ſont les ſuivans.

Le Prieuré de S. Bon, fondé par les Religieuſes de S. Martial, vers la fin du X. ſiécle. M. l'Archevêque de Paris en eſt Collateur, en qualité d'Abbé ou Doyen de S. Maur.

Le Prieuré de S. Martin des Champs, de l'Ordre de S. Benoît, de la Congrégation de S. Maur. Le Roy Robert de la troiſiéme Race de nos Rois, avoit autrefois près de cette Egliſe un Palais où il faiſoit ſa réſidence. Il paroît qu'il y avoit avant ce tems-là des Religieux gouvernez par un Abbé. Henry I. fils du précedent, fit bâtir l'Egliſe qui étoit en ruine, & la donna à des Chanoines Réguliers vers l'an 1056. ſous titre d'Abbaye. Philippe I. ſon fils en retira les Chanoines Réguliers, & la donna à ſaint Hugues, Abbé de Cluny, pour y mettre des Religieux de l'Ordre de S. Benoît. Saint Hugues ayant fait ſupprimer les Titres d'Abbayes de toutes les Maiſons dépendantes de Cluny, celle-ci eut le même ſort, & n'a été depuis ce tems qu'un ſimple, mais très-riche Prieuré, puiſque la Manſe du Prieur eſt au moins de quarante quatre mille livres. Ce Prieuré eſt en Commande à la nomination du Roy; il en dépend cent huit Bénéfices. Il y a un Bailliage Seigneurial pour l'enclos du Cloître exterieur, où les Artiſans ont la franchiſe.

Saint Julien le Pauvre, près la ruë ſaint Jacques. Cette Egliſe eſt très-ancienne; ſaint Gregoire de Tours y a logé ſous le regne de Chilperic. Elle eſt dédiée en l'honneur de ſaint Julien natif de Vienne, & de ſaint Julien Evêque du Mans, qui chériſſoient particulierement les pauvres. Cette Egliſe a appartenu long-tems à l'Abbaye de Nôtre-Dame de Longpont. Henry I. l'unit à Nôtre-Dame, & depuis elle dépend de l'Hôtel-Dieu. Pendant que ce Prieuré dépendoit de Nôtre-Dame, l'on y a enſeigné les Arts avant qu'il y eût des Colleges.

Saint Lazare, dans le Fauxbourg ſaint Denis, eſt à préſent l'un des plus conſidérables Seminaires de Paris. Il paroît que cette Maiſon avoit titre de Prieuré dès avant le regne de Philippe Auguſte, deſſervi par des Chanoines Réguliers; depuis l'on y unit la Léproſerie de Paris, à cauſe particulierement de ſon bon air, ſous le regne de ce Prince. Nos Rois y avoient un Palais où ils ſéjournoient, & d'où ils partoient pour faire leurs entrées ſolemnelles dans Paris. L'on y mettoit même, à ce que l'on croit, leurs corps en dépôt avant de les porter à ſaint Denis. Les Chanoines Réguliers l'ont conſervé juſqu'en 1632. que cette Maiſon a été donnée à la Congrégation de la Miſſion établie dès l'an 1625. C'eſt à préſent la principale Maiſon de cette Congrégation & la réſidence de ſon Superieur Général. L'on y a établi les Retraites ſpirituelles pour les Eccleſiaſtiques qui doivent recevoir les Ordres à toutes les Ordinations, & auſſi des Retraites très-édifiantes pour les Laïcs. On y renferme auſſi dans un bâtiment particulier les Libertins que l'on y met à la correction. Le clos de cette Maiſon eſt d'une très-grande étenduë.

Saint Barthelemy, près le Palais. L'on prétend que la place où eſt bâtie cette Egliſe a été ſanctifiée par ſaint Denis, qui avoit coûtume d'y annoncer la parole de Dieu, & d'y célebrer les ſaints Myſteres; l'on veut qu'il y eût une Egliſe ou Chapelle dès le regne de Clovis, & que ſainte Clotilde y avoit fait baptiſer ſes enfans avant la converſion de ce Prince. Ce qui eſt certain, c'eſt que c'étoit la Chapelle des anciens Comtes de Paris ancêtres d'Hugues Capet, qu'elle étoit deſſervie par des Chanoines Réguliers, & que ce Prince l'ayant fait rebâtir, y mit des Religieux de l'Ordre de ſaint Benoît, avant même que d'être Roy, & qu'il obtint de Lothaire, & de Louis derniers Rois de la ſeconde race, qu'elle fût érigée en Abbaye ſous le titre de ſaint Barthelemy & de ſaint Magloire, & qu'il y dépoſa le Corps de ſaint Magloire; alors l'on tient que ſon enclos comprenoit juſqu'au Preau de la Conciergerie. Depuis les Religieux de ſaint Benoît nommez Magloiriens s'étant retirez au lieu où ſont à préſent les Filles Pénitentes de ſaint Magloire, le titre Abbatial y fut transferé & celui de cette Egliſe réduit en Prieuré, & l'on érigea l'Egliſe en Paroiſſe pour l'étenduë du Palais, où les Rois logeoient alors en 1138. & dont le Roy étoit le premier Paroiſſien. Cette Paroiſſe fut dans la ſuite deſſervie par un Curé à la nomination du Prieur, qui lui même dépendoit de l'Abbaye de ſaint Magloire. La manſe Abbatiale de ſaint Magloire ayant été unie à la maſſe Archiépiſcopale, l'Archevêque de Paris eſt Curé primitif de S. Barthelemy, & Collateur de la Cure en exercice. La Confrerie du S. Sacrement, qui y a été établie en 1518. eſt la premiere de cette Ville; elle a été aggregée à l'Archiconfrerie de Rome en 1542.

S. Denis de la Chartre. Cet Apôtre de la France y a été mis en priſon, & depuis le Chriſtianiſme ayant pris le deſſus, l'on y a bâti une Egliſe, qui dans la ſuite fut cedée par Louis le Gros aux Religieux de S. Martin, en échange de celle de Montmartre. Ils y mirent des Religieux ſous la conduite d'un Prieur; cette Egliſe a été réparée par la Reine Anne d'Autriche en 1665.

Saint Eloy près le Palais. C'étoit dans les premiers tems un ample Palais que Dagobert donna à ſaint Eloy; ce ſaint Prélat en fit un Monaſtére de Religieuſes, qui fut érigé en Abbaye ſous le titre de ſaint Martial; depuis ces Religieuſes s'étant éloignées de leur premiere ferveur, on les transfera à Montmartre & à Chelles; on éteignit le titre Abbatial & l'on mit à leur place des Religieux de l'Ordre de ſaint Benoît tirez de l'Abbaye de ſaint Maur

des

des Foſſez, dirigez par un Prieur dépendant de l'Abbaye de ſaint Maur, en 1107. L'on mit à leur place des Prêtres ſéculiers en 1530. & en 1631. M. de Gondy premier Archevêque de Paris y établit des Religieux de la Congrégation de ſaint Paul, nommez Barnabites. L'Egliſe avoit déja été partagée en deux. Le Chœur toujours dédié ſous l'invocation de ſaint Martial, avoit été érigé en Paroiſſe. L'Egliſe des Barnabites, qui faiſoit une partie de l'ancienne Nef, a pris le nom de ſaint Eloy, & conſervé le titre de Prieuré.

Sainte Catherine de la Couture, Ordre de ſaint Auguſtin, dans la ruë de la Couture de ſainte Catherine. Cette Egliſe a été fondée par ſaint Louis en 1229. pour les Chanoines Réguliers de l'Ordre de ſaint Auguſtin, de la Congrégation du Val des Ecoliers, qui s'étoit formée dans le Diocéſe de Langres depuis vingt-huit ans en 1607. Le Général de la Congrégation y mit la réforme en 1630. Ce Prieuré a été uni à la Congrégation de ſainte Geneviéve.

Sainte Croix de la Bretonnerie, Ordre de ſaint Auguſtin, dans la ruë qui porte le nom de l'Egliſe. Saint Louis fonda cette Egliſe en 1250. Les Chanoines ſont d'une Congrégation particuliere, qui reconnoit Theodore de Selles pour ſon Reſtaurateur.

Le Prieuré des Blancs-Manteaux fut établi en 1252. par des Religieux qui ſe qualifioient Serviteurs de la Vierge, & que l'on appelloit vulgairement Blancs-Manteaux, parce qu'ils étoient vêtus de blanc; leur Ordre ayant été éteint au Concile de Lion, ſous le Pontificat de Gregoire X. ce Prieuré fut donné aux Freres Hermites de ſaint Guillaume, qui ſuivoient la Regle de ſaint Benoit. Ces derniers Religieux embraſſerent la nouvelle Réforme de l'Ordre de ſaint Benoit en 1618. & furent peu après unis à la Congrégation de ſaint Maur.

Les Billettes, Prieuré, occupé à préſent par des Carmes Mitigez, qui y ont été établis en 1631. à la place des Religieux Hoſpitaliers de la Charité de Nôtre-Dame, qui eux-mêmes avoient été ſubſtituez à des Religieux de l'Ordre de ſaint François. Cette Egliſe a été bâtie ſur le terrain de la maiſon d'un Juif, qui en 1290. avoit percé de pluſieurs coups de canif une ſainte Hoſtie. L'hiſtoire eſt repréſentée ſous le Cloître de ce Monaſtére, attenant l'Egliſe.

Saint Yves, Prieuré ſéculier, dans la ruë ſaint Jacques, au coin de la ruë des Noyers. L'Egliſe fut bâtie en 1348. ſous l'Epiſcopat de Foulques Evêque de Paris, par quelques Bretons & quelques Tourangeaux, qui y fonderent une Confrerie ſous l'invocation de ſaint Yves. Le Prieur a un revenu aſſez conſidérable. Il y a un grand nombre de facs attachez aux murs du Chœur, où ſont les piéces de pluſieurs procez équitables, gagnez par des perſonnes qui avoient imploré l'interceſſion de ce Saint, qui fut pendant ſa vie l'Avocat des pauvres.

Les ſix Prieurez de Filles ſont Conventuels & tous de Benedictines; ils ſont diſtinguez par des noms particuliers. 1°. Les Benedictines du petit Montmartre, ou de la Ville-l'Evêque. Ce Prieuré dépend de l'Abbaye de Montmartre, il fut fondé en 1613. par Catherine d'Orleans, Princeſſe de Longueville & par ſa ſœur. Leur Egliſe eſt dédiée ſous le titre de Nôtre-Dame de Graces.

Celui du Cherche-midy étoit autrefois de l'Ordre de ſaint Auguſtin, il fut cedé à des Religieuſes de l'Ordre de ſaint Benoit en 1669. Leur Egliſe eſt dédiée à Nôtre-Dame de Conſolation. On leur donne ordinairement le nom de la ruë où leur Couvent eſt ſitué.

Celui de la Magdelene de Trénel fut transferé de la Ville de Trénel en Champagne, dans la ruë de Charonne en 1633. Il eſt occupé par des Religieuſes Benedictines Réformées.

Celui de Nôtre-Dame de Lieſſes établi en 1645. au bout de la ruë de Sévre; ce ſont des Benedictines qui l'occupent.

Celui de la Préſentation de Nôtre-Dame fut établi en 1671. dans la ruë des Poſtes. Ce Prieuré eſt occupé par des Benedictines; leur Maiſon a été réparée conſidérablement à l'aide d'une Loterie que Louis XIV. leur a accordée pendant un tems conſidérable.

Celui de Nôtre-Dame de Bon-Secours dans la ruë de Charonne; il eſt également occupé par des Religieuſes Benedictines.

Les quarante-ſept Paroiſſes de cette grande Ville ſont les ſuivantes.

Dans la Cité.

Saint Martial. C'eſt une partie de l'ancienne Egliſe Abbatiale de ſaint Martial, fondée par ſaint Eloy. Une partie du bâtiment de cette Abbaye étant tombée en 900. on en ſépara le Chœur de l'Egliſe, que l'on érigea en Paroiſſe en 1187. La Cure eſt à la nomination de M. l'Archevêque en qualité de Prieur de ſaint Eloy. L'antiquité du bâtiment menaçant ruine, l'on entreprit de la rebâtir, & Louis XIV. accorda une Loterie à cet effet; quand elle fut abattuë, le dépoſitaire des fonds ayant fait banqueroute, l'on n'a pu encore la rétablir, & en attendant, le ſervice Paroiſſial a été transferé d'abord à ſainte Croix de la Cité, & enſuite à ſaint Pierre des Arcis, où le Curé fait les fonctions pour ces deux Paroiſſes.

Saint Barthelemy, Paroiſſe Royale. *Voyez* au titre des Prieurez. Ce que nous avons à ajouter ici, eſt que c'eſt la plus conſidérable Paroiſſe de la Cité, & qu'il y a une Aſſemblée de gens charitables & une Maiſon de Filles de la Charité, pour le ſervice des pauvres malades; ce qui ne ſe trouve point à la plupart des autres Paroiſſes de la Cité.

Sainte Marie Magdelene honorée du titre d'Archiprêtré. C'étoit autrefois une Chapelle dédiée ſous l'invocation de ſaint Nicolas, bâtie ſous le regne de Louis VII. Elle fut aggrandie en 1461. & érigée en Paroiſſe. Il y a une célebre Confrerie, appellée la grande Confrerie de N. D. compoſée de Seigneurs, tant Laïcs qu'Eccleſiaſtiques & de Gens de Robe & de Bourgeois; les Dames y furent admiſes depuis que la Reine.... voulut en être en 1224. Elle eſt regie par deux principaux Officiers, qui ſont l'Abbé & le Doyen. En 1678. M. le Premier Préſident de Novion fut élu Doyen, M. de Harlay Archevêque de Paris en étoit Abbé. L'on a réüni depuis peu la Paroiſſe de ſaint Simphorien à celle-ci.

Saint Landry. Cette Egliſe a été bâtie au lieu où ce ſaint Evêque de Paris faiſoit ſa réſidence, & ſur les débris d'une Chapelle qui joignoit ſa maiſon, & où il venoit faire ſes prieres. Elle a été érigée en Paroiſſe en 1460. La Cure eſt à la nomination du Chapitre de ſaint Germain l'Auxerrois.

Saint Jean le Rond. *Voyez* au titre des Collegiales.

Saint Germain le Vieux. C'étoit autrefois une Chapelle dédiée à ſaint Jean, que ſaint Germain

avoit fait bâtir à ſon arrivée à Paris. Elle a pris ce nom de ſaint Germain, de ce que les Religieux de ſaint Germain des Prez apprehendant une invaſion des Normans, porterent le Corps de leur ſaint Patron dans cette Chapelle. Ayant depuis été aggrandie & reparée à diverſes fois, elle a été érigée en Paroiſſe en 1368. La Cure eſt à la nomination de l'Univerſité; elle l'étoit autrefois des Religieux de ſaint Germain des Prez.

Saint Pierre des Arſis ou des Aſſis. C'étoit autrefois la Chapelle de l'Infirmerie de l'Abbaye de ſaint Martial. Les Religieuſes de cette ancienne Abbaye ayant été transferées, & les bâtimens tombans en ruine, cette Chapelle en fut ſéparée l'an 1107. & érigée en Paroiſſe. Elle fut rebâtie & dédiée de nouveau en 1424. La Cure eſt à la nomination de M. l'Archevêque, comme Prieur de S. Eloy.

Saint Pierre aux Bœufs. C'étoit autrefois une dépendance de l'Abbaye de ſaint Martial, qui après la chute de cette Abbaye fut érigée en Paroiſſe en 1107. Elle a été rebâtie depuis peu; la Cure eſt également à la nomination de M. l'Archevêque, en même qualité que pour la précédente. Son ſurnom lui a été donné à cauſe de deux bœufs qui ſont ſculpteez au portail, & parce que les Bouchers y avoient ci-devant leur Confrerie.

Saint Chriſtophe. C'étoit autrefois la Chapelle d'Erchambaud Maire du Palais, qui la donna & ſa maiſon à l'Egliſe de Nôtre-Dame, avec le Village de Creſſel; Guillaume Evêque de Paris la ceda au Chapitre en 1097. Elle fut érigée en Paroiſſe en 1390. Elle fut rebâtie en 1494. & achevée en 1510. La Cure eſt à la nomination du Chapitre de Nôtre-Dame, qui en eſt Curé primitif.

Sainte Geneviéve des Ardens. C'étoit une Chapelle où l'on dit que ſainte Geneviéve alloit ſouvent faire ſes prieres. On l'appelloit autrefois Nôtre Dame la Petite, & elle appartenoit à l'Abbé de ſainte Geneviéve. Elle fut rebâtie en 1130. & elle prit le nom de ſainte Geneviéve des Ardens, en memoire du Miracle arrivé cette année-là de la gueriſon d'un grand nombre de malades du feu ardent (maladie épidemique) & de la ceſſation de ce feu, arrivée en une Proceſſion que l'on fit de la châſſe de ſainte Geneviéve à Nôtre-Dame, à l'inſtant que la Châſſe ſe trouva vis-à-vis cette Chapelle. On l'érigea peu après en Paroiſſe, dont l'Abbé de ſainte Geneviéve ceda la nomination à l'Evêque en échange de la Cure de Roiſſy.

Sainte Croix de la Cité. C'étoit autrefois une Chapelle dédiée à ſaint Hildevert Evêque de Meaux. L'on y menoit les Frénetiques pour obtenir leur gueriſon par l'interceſſion de ce Saint; dans la ſuite des tems ſon nom changea en celui de ſainte Croix, & elle fut érigée en Paroiſſe ſous le Pontificat de Paſchal II. Elle fut aggrandie en 1450. & 1529. Sa Cure eſt à la nomination de M. l'Archevêque.

La Sainte Chapelle. *Voyez* au titre des Collegiales.

Sainte Marine. Cette Paroiſſe exiſte dès avant l'année 1218. C'eſt la Paroiſſe des Domeſtiques de M. l'Archevêque, & où ſe ſolemniſent ſur le champ les mariages ordonnez par Sentence de l'Officialité.

Saint Louis en l'Iſle. C'eſt une des nouvelles Paroiſſes de Paris. L'Iſle Nôtre-Dame où elle eſt bâtie ne ſervoit il y a cent vingt ans qu'à des chantiers de bois, & il n'y avoit ni maiſons ni Chapelle. Mais au commencement du ſiécle dernier, cette Iſle ayant commencé à s'habiter, l'on y a d'abord bâti une Chapelle, qui fut *érigée* en Paroiſſe en 1623. & dédiée à ſaint Louis. C'eſt la Paroiſſe de toute l'Iſle, qui eſt à préſent très-bien habitée & garnie de belles maiſons. L'Egliſe a été bâtie à pluſieurs repriſes. La Cure eſt à la nomination du Chapitre de Nôtre-Dame.

Les Paroiſſes DE LA VILLE *ſont les ſuivantes.*

Saint Germain l'Auxerrois. *Voyez* au titre des Collegiales Filles de M. l'Archevêque.

Saint Roch. L'on y bâtit en 1578. une petite Chapelle dédiée au même Saint. Elle ſervoit d'Aide à la Paroiſſe de ſaint Germain l'Auxerrois, & le Chapelain étoit à la nomination du Curé de S. Germain; mais le Quartier s'étant peuplé, l'on a érigé cette Chapelle en Paroiſſe en 1630. L'on a commencé à la rebâtir en 1655. il reſte à en faire le portail. Elle eſt vaſte, bien éclairée, & depuis peu augmentée. La Cure eſt à la nomination du Chapitre de ſaint Germain l'Auxerrois.

Sainte Marie Magdelene de la Ville-l'Evêque. C'étoit ci-devant une Chapelle qui ſervoit d'Aide à la Paroiſſe de ſaint Germain l'Auxerrois. Le Roy Charles VIII. y établit une Confrerie ſous l'invocation de ſainte Marie Magdelene, dont le nom lui eſt reſté. Ce Prince la fit rebâtir & y mit la premiere pierre en 1487. Depuis elle a été érigée en Paroiſſe. Elle eſt à la nomination du Chapitre de S. Germain l'Auxerrois.

Saint Jacques, ſaint Philippe du Roule. C'étoit autrefois une Maladrerie. Elle fut érigée en Paroiſſe en 1699. La Cure eſt à la nomination de M. l'Archevêque.

Saint Euſtache. C'eſt l'une des plus conſidérables Paroiſſes de Paris, tant à cauſe de l'étenduë de ſon diſtrict, qu'à cauſe de la hauteur & de la grandeur de ſon vaiſſeau. Elle a fort l'air d'une Cathédrale; l'on prétend que Jean Alais l'un des premiers Partiſans de France fit bâtir une Chapelle en cet endroit, pour réparer envers Dieu, autant qu'il étoit en lui, le mauvais exemple qu'il avoit donné & les ſuites qu'il en prévoyoit. Cette Chapelle devint Aide de ſaint Germain dans le treiziéme ſiécle. Ce quartier devenant de plus en plus habité, on commença à la rebâtir en 1532. On l'érigea alors en Paroiſſe, & elle ne fut achevée qu'en 1633. La Cure eſt à la nomination de M. l'Archevêque, alternativement avec le Chapitre de ſaint Germain l'Auxerrois.

Nôtre-Dame de Bonne-Nouvelle. C'étoit ci-devant une Chapelle dédiée à ſaint Louis & à ſainte Barbe, bâtie en 1587. L'on fut obligé de la démolir pour fortifier la Ville de ce côté-là en 1593. pendant les guerres de la Religion. L'on y a depuis rebâti cette Egliſe en 1614. & on l'a dans la ſuite érigée en Paroiſſe, dont la Cure eſt à la collation du Prieur de ſaint Martin.

Sainte Oportune. *Voyez* au titre des Collegiales Filles de M. l'Archevêque.

Les ſaints Innocens. L'on n'a rien d'aſſuré ſur la fondation de cette Egliſe: quelques-uns croyent qu'elle a été bâtie d'abord des deniers provenans de la confiſcation des biens des Juifs, lorſque Philippe Auguſte les chaſſa de France; d'autres l'attribuent à Nicolas Flamel: quoiqu'il en ſoit, c'étoit peu de choſe avant qu'elle fût rebâtie & dédiée en l'année 1445. Elle fut enſuite érigée en Paroiſſe en 1457. Elle avoit été auparavant unie au Chapitre de ſainte Oportune qui la faiſoit deſſervir par un Vicaire perpetuel. La Cure eſt reſtée à la nomination de ce Chapitre. Sa Muſique fondée par

Louis XI. eſt fort eſtimée. Près de cette Egliſe eſt un grand Cimetiere public pour toutes les Paroiſſes qui n'en ont point. L'on y enterre depuis plus de mille ans; mais Philippe Auguſte le fit fermer de murs, pour le ſéparer de l'ancien Marché, qu'on appelloit alors Champeaux. Les droits en ſont perçus par le Chapitre de ſaint Germain l'Auxerrois, l'Hôpital de ſainte Catherine, la Fabrique des ſaints Innocens & l'Hôtel-Dieu.

Saint Sauveur. Cette Paroiſſe doit ſon origine à une Chapelle que ſaint Louis fit bâtir en 1260. pour y faire ſes prieres, lorſqu'il alloit à pied à ſaint Denis. Elle eſt devenuë une Aide de ſaint Germain l'Auxerrois, & a été rebâtie en 1560. Alors on l'ériges en Paroiſſe, dont la Cure eſt à la nomination du Chapitre de ſaint Germain l'Auxerrois. On l'a augmentée en 1621. & rétablie avec de grandes augmentations en 1714. Le Chœur en eſt propre & fermé de clôtures de marbre.

Saint Laurent. Il y avoit autrefois à la place de cette Egliſe une Abbaye ſous le même nom, qui exiſtoit dès le tems de Childebert I. vers l'année 553. Elle a été érigée en Paroiſſe ſous le regne de Philippe Auguſte vers l'an 1186. Elle fut rétablie & dédiée en 1429. & rebâtie de neuf ſous le regne d'Henry III. Le portail eſt eſtimé; l'Egliſe eſt des plus grandes de Paris. La Cure eſt à la nomination du Prieur de ſaint Martin des Champs.

Saint Leu & ſaint Gilles. Cette Egliſe fut fondée & érigée en Paroiſſe en 1235. par Guillaume III. Evêque de Paris, ſur les dépendances de l'Abbaye de ſaint Magloire pour lors exiſtante en l'endroit où ſont les Filles Pénitentes. Elle fut peu après unie à la Paroiſſe de ſaint Barthelemy, dont elle fut deſunie en 1617. par le Cardinal de Retz. Elle fut réparée en 1611. Il y a une Confrerie conſidérable de l'Ange Gardien. La Cure de cette Paroiſſe eſt à la collation de M. l'Archevêque, en qualité de Prieur de ſaint Magloire.

Saint Jacques de la Boucherie. C'étoit anciennement une Chapelle dédiée à ſainte Anne, bâtie ſous le regne de Louis VII. Elle fut érigée en Paroiſſe vers l'an 1100. & rebâtie en 1380. Le vaiſſeau de cette Egliſe eſt grand & élevé, mais d'une mauvaiſe diſpoſition Gotique; le Chœur eſt fort éclairé, l'Autel principal eſt d'un fort bon goût: ſur le devant de cette Egliſe l'on a bâti ſous le regne de François I. (à ce que l'on croit) une groſſe tour la plus haute de Paris. La Cure de ſaint Jacques eſt à la nomination du Prieur de ſaint Martin des Champs.

Saint Joſſe. C'eſt une petite Egliſe qui a été érigée en Paroiſſe en 1260. C'étoit un Hôpital du tems de ſaint Fiacre, qui vint en France en 1260. On l'a rebâtie en 1679. La Cure eſt à la nomination du Prieur de ſaint Martin des Champs. Il y a une Communauté d'Eccleſiaſtiques.

Saint Mederic, vulgairement, ſaint Merry. *Voyez* au titre des Collegiales Filles du Chapitre de Nôtre-Dame.

Saint Nicolas des Champs. L'on croit que cette Egliſe, qui ſervoit de Chapelle au Palais que le Roy Robert avoit où eſt à préſent le Prieuré de S. Martin, fut érigée en Paroiſſe, ſous le regne de ce pieux Roy. Elle fut rebâtie & aggrandie en 1576. Le bâtiment en eſt fort vaſte. La Cure eſt à la nomination du Prieur de ſaint Martin des Champs.

Saint Jean en Greve, ſituée dans la ruë du Malcois. C'étoit autrefois une Chapelle dédiée à ſaint Jean. Elle ſervoit d'Aide à la Paroiſſe de S. Gervais. Elle fut érigée en Paroiſſe en 1212. à cauſe de l'augmentation du peuple de ce canton, par Pierre dit le Chambellan, Evêque de Paris, avec quelques redevances & obligations, tant envers l'Egliſe de ſaint Gervais, qu'à la décharge de cette Egliſe envers l'Egliſe Métropolitaine de Paris; les Paroiſſiens obtinrent en 1326. permiſſion de l'aggrandir, parce qu'elle ne pouvoit pas contenir la multitude de peuples qui y venoient en foule à cauſe de la dépoſition que l'on y a faite d'une ſainte Hoſtie miraculeuſe: il y a une Chapelle dédiée à ſaint François de Salle, où l'on a fait les cérémonies de ſa Canoniſation. Cette Chapelle eſt fort propre; les connoiſſeurs eſtiment l'arche qui ſoutient les Orgues, au bas de l'Egliſe. La Cure de cette Paroiſſe eſt à la nomination de l'Abbaye du Bec en Normandie.

Saint Gervais, à l'entrée de la ruë ſaint Antoine. C'eſt une des anciennes Paroiſſes de Paris; ſon Egliſe étoit bâtie avant l'année 578. puiſqu'il en eſt parlé dans la vie de ſaint Germain, qui mourut cette année-là; la Cure eſt la nomination de l'Abbé du Bec; le portail de cette Egliſe eſt eſtimé un des plus beaux morceaux & des plus parfaits que l'on ait en France. Il eſt compoſé des ordres Dorique, Ionique & Corinthien, qui forment une fabrique de vingt-ſix toiſes de hauteur; mais il eſt fâcheux qu'il ſoit offuſqué par les maiſons qui en ſont trop proche; c'eſt un des beaux ouvrages de Jacques de Broſſe, Architecte de Marie de Medicis. L'Egliſe eſt grande & fort élevée, même bâtie d'un ordre Gotique; elle eſt peu éclairée. L'on eſtime beaucoup un grand nombre de Tableaux qui ſont dans cette Egliſe, peints par les plus habiles Maîtres: ſçavoir de le Sueur qui en a fait pluſieurs, de Bourdon & de Champagne. L'on eſtime auſſi le Crucifix & les Images de la Vierge & de ſaint Jean, qui ſont ſur la porte du Chœur; c'eſt un des plus beaux ouvrages de Sarazin. Il y a une ancienne Confrerie érigée en 1400. ſous l'invocation de ſaint Quin & ſaint Eutrope. Charles VI. voulut être de cette Confrerie, avec tous les Princes de ſa Maiſon

Saint Paul. C'eſt une Paroiſſe Royale qui a été bâtie ſur les fondemens d'une Chapelle, dédiée au même Saint, que ſaint Eloy avoit fait conſtruire pour le cimetiere des Religieuſes de ſainte Aure de l'Abbaye de ſaint Martial près le Palais: on l'appelloit alors ſaint Paul des Champs. Elle fut érigée en Paroiſſe en 1107. & devint Paroiſſe Royale tant que nos Rois firent leur réſidence au Palais des Tournelles, qui étoit où eſt à préſent la Place Royale; elle a été rétablie en 1431. ſous l'Epiſcopat de Jacques du Chaſtelier Evêque de Paris, qui en fit la dédicace le ſecond Dimanche d'après Pâques de cette année, & le dedans a été remanié en 1683. Le corps du bâtiment n'eſt pas délicat, mais le dedans en eſt aſſez propre; le grand Autel eſt d'une menuiſerie dorée, du deſſein de Jean Hardouin Manſard, & le Tableau de l'Autel qui repréſente l'Inſtitution du S. Sacrement, eſt peint par Corneille le Jeune: le Chœur eſt très-propre: Il eſt toujours rempli d'un des plus nombreux Clergez de Paris, & il eſt ordinairement paré d'une riche tenture de tapiſſerie, qui repréſente l'hiſtoire de ſaint Paul. Il y a ſouvent une belle Muſique fondée par M. Fayette, qui en étoit Curé. La Cure eſt à la nomination de M. l'Archevêque en qualité de Prieur de ſaint Eloy.

Sainte Marguerite, dans le Fauxbourg ſaint Antoine. Cette Egliſe fut bâtie en 1625. par M. Fayet Curé de ſaint Paul, pour ſervir d'Aide à cette grande Paroiſſe, pour le ſoulagement de ceux qui demeurent dans les quartiers les plus éloignez du Faux-

bourg. L'on faiſoit auparavant les fonctions d'Aide dans une Chapelle qui tient au mur de l'Abbaye de ſaint Antoine. L'Egliſe de ſainte Marguerite a été érigée en Paroiſſe en 1712. La Cure eſt à la nomination de la famille de Meſſieurs Fayet. Son Clergé eſt nombreux & bien reglé. Il y eſt arrivé, cette année 1725. à la Proceſſion du ſaint Sacrement, le jour de la grande Fête-Dieu, un miracle éclatant qui a fait voir que le bras de Dieu n'étoit point racourci pour ceux qui joignent la foy aux bonnes mœurs. On doit placer une Inſcription en lettres d'or, ſur un marbre, pour conſerver la memoire de ce Fait.

*Les Paroiſſes ſituées dans la partie nommée l'*UNIVERSITÉ *ſont les ſuivantes.*

Saint André des Arcs, ſituée dans la ruë qui porte le même nom. C'étoit autrefois une Chapelle dédiée à ſaint Andeol, Diſciple de ſaint Polycarpe & martyriſé dans le Vivarez, au lieu qui porte encore ſon nom. Les Religieux de l'Abbaye ſaint Germain firent bâtir une nouvelle Egliſe à la place de cette Chapelle, & elle fut érigée en Paroiſſe en 1212. ſous le vocable de ſaint André. Il eſt difficile de dire lequel des deux ſurnoms des Arcs ou des Arts lui convient; ceux qui tiennent pour le premier, prétendent que l'origine en vient d'un ancien bâtiment voiſin ſoutenu par des Arcades: d'autres d'un jardin voiſin où l'on s'exerçoit à tirer de l'Arc; d'autres prétendent que ce ſurnom eſt une corruption du langage, qui l'a ſubſtitué à celui de *Laas*, nom général du territoire que l'Abbaye ſaint Germain avoit dans la Ville de Paris. Saint Louis dans des Lettres Patentes de l'année 1261. l'appelle *Parochia ſancti Andreæ de Arſicis*. Dans le tems de ſon érection en Paroiſſe, l'an 1212. les Religieux de l'Abbaye ſaint Germain des Prez, dans la Seigneurie deſquels elle étoit bâtie, en avoient le Patronage: mais dans la ſuite ils en ont été privez, & le Patronage en a été accordé à l'Univerſité en réparation d'un meurtre de deux Ecoliers que les Domeſtiques de ces Religieux avoient tué dans un démêlé qu'il y eut entr'eux & les Ecoliers ou Clercs de l'Univerſité, dans le Prez aux Clercs. Elle a été rebâtie il y a quatre-vingt ans. L'on fit alors le Portail. Le Chœur a été enclos depuis peu d'une grille de fer dorée par les extrémitez; l'Oeuvre où ſe placent les Marguilliers & la Chaire du Prédicateur ſont des ouvrages nouveaux; les bas-reliefs de cette Chaire repréſentent quatre ſujets convenables à la prédication; ce ſont N. S. prêchant ſur la montagne: ſaint Jean prêchant dans le deſert: le Sermon de ſaint Pierre & celui de ſaint Paul dans l'Areopage. Cette Egliſe n'a rien de remarquable que quelques tombeaux, dont les principaux ſont celui de la Princeſſe de Conty, celui du Prince de Conty dernier mort, & ceux de Meſſieurs Chriſtophe & Jacques de Thou, &c.

Saint Coſme & ſaint Damien, dont l'Egliſe eſt ſituée au coin des ruës de la Harpe & des Cordeliers. Cette Egliſe fut bâtie & érigée en Paroiſſe en même-tems que ſaint André des Arcs en 1212. Les Religieux Benedictins de ſaint Germain des Prez en furent les Fondateurs, & joüirent du Patronage de la Cure, juſqu'au malheur dont il vient d'être fait mention au ſujet de ſaint André, que la collation en paſſa à l'Univerſité. Cette Egliſe n'a rien de conſidérable que quelques tombeaux & épitaphes d'illuſtres Magiſtrats, dont les diſtinguez ſont de la famille des Talons, des du Puy & de Nicolas de Beze, pere de l'Héréſiarque Theodore.

Saint Severin, Paroiſſe Archipreſbyterale, ſituée au coin des ruës ſaint Jacques & ſaint Severin. Il y avoit dans les premiers ſiécles du Chriſtianiſme à Paris, une Chapelle dédiée à ſaint Clement Pape & Martyr dans l'endroit où l'on a depuis bâti cette Egliſe. Saint Severin ſolitaire s'étant retiré dans cet endroit qui étoit deſert, donna dans la ſuite occaſion de lui ſubſtituer ſon nom à celui de S. Clement. L'on croit que ce Saint étoit auparavant Abbé de ſaint Jean de Maurienne, qu'étant venu à Paris pour guerir Clovis d'une fièvre dangereuſe, il s'étoit enſuite retiré dans cette ſolitude, où il vécut juſqu'au milieu du regne de Childebert I. qu'il donna l'habit d'Hermite à ſaint Cloud neveu de ce Roy. Il en eſt fait mention dans les Lettres Patentes, par leſquelles Henry I. unit cette Egliſe & pluſieurs autres voiſines au Chapitre de Nôtre-Dame; depuis l'Evêque de Paris établit le Curé de cette Paroiſſe un des Archiprêtres du Diocéſe. Cette Egliſe eſt dédiée à ſaint Severin, ſaint Clement, ſaint Jean-Baptiſte & ſaint Martin. La Cure eſt à la nomination de M. l'Archevêque. L'Egliſe eſt un ouvrage Gotique fait à diverſes repriſes; le vaiſſeau en eſt grand, & une partie en eſt bien éclairée. Le Chœur en a été réparé en 1684. Le maître-Autel eſt compoſé de huit colonnes de marbre en demi dome, avec des ornemens de bronze, executez par Baptiſte ſur les deſſeins de Lebrun; Mademoiſelle d'Orleans-Montpenſier en a fait une partie de la dépenſe, ſes armes y ſont. Madame la Ducheſſe de Vendôme, veuve du Grand Duc de Vendôme mort à Vinaroz en Eſpagne, après avoir rétabli Philippe V. ſur le Trône d'Eſpagne, y a fait faire de grandes réparations il y a cinq ou ſix ans. La Chapelle du ſaint Sacrement eſt grande & fort propre. Il y a dans cette Egliſe une Confrerie conſidérable ſous l'invocation de la ſainte Vierge. Entre les illuſtres inhumez, tant dans cette Egliſe, que dans le Cimetiere & ſous les Charniers, l'on peut diſtinguer l'integre & ſçavant Eſtienne Paſquier, Auteur des Recherches de la France & Avocat Général, les ſçavans Scevole & Louis de ſainte Marthe, Louis Morery premier Auteur du Dictionaire Hiſtorique, &c.

Saint Benoît, dont l'Egliſe eſt ſituée dans la ruë ſaint Jacques. *Voyez* à l'Article des Chapitres.

Saint Hilaire, dont l'Egliſe eſt ſituée dans la ruë dite du Mont ſaint Hilaire. Cette Egliſe a été érigée en Paroiſſe vers l'an 1138. Elle eſt dédiée au Grand ſaint Hilaire, l'intrepide Défenſeur de la Foy orthodoxe contre les Semi-Arriens. Le terrain des environs étoit un vignoble que l'on appelloit le Clos-Brunel. Cette Egliſe fut rebâtie en 1200. reſtaurée & embellie en 1700. La Cure eſt à la nomination du Chapitre de ſaint Marcel. Le College d'Harcourt eſt de ſa Juriſdiction ſpirituelle, quoiqu'éloigné du diſtrict de la Paroiſſe, parce qu'il eſt ſur les terres du Chapitre de ſaint Marcel.

L'Egliſe de ſaint Nicolas du Chardonet, ſituée dans la ruë des Bernardins. Cette Egliſe a été bâtie vers l'an 1243. Il y avoit auparavant une Chapelle dédiée au même Saint, dans un terrain plein de chardons, qui étoit traverſé par la riviere de Biévre, & qui étoit du domaine de l'Abbaye de ſaint Victor. Elle fut en même-tems érigée en Paroiſſe par Guillaume de Paris. L'on a commencé à la rebâtir en 1656. le bâtiment a été repris à pluſieurs fois; elle n'eſt point encore achevée non plus que le portail; le dedans eſt d'une architecture ſinguliere. C'eſt l'une des Paroiſſes de Paris où l'Office divin ſe célébre avec plus de pieté & d'ordre, à quoi ne contribuent pas peu les Eccleſiaſtiques du Seminaire, dont le bâtiment touë joignant l'Egliſe,

l'Egliſe, à ſa ſortie dans la ruë ſaint Victor. Ce Seminaire eſt regi par une Communauté de Prêtres ſéculiers, c'eſt l'un des plus renommez & des plus nombreux du Diocéſe. L'Egliſe eſt fort propre: il y a pluſieurs beaux tableaux & autres peintures, particulierement dans la Chapelle ſituée à la droite & près du Chœur, où le célébre Charles le Brun a choiſi la ſépulture de ſa mere & la ſienne, qu'il a enrichies des ornemens de ſon pinceau. La Cure de cette Paroiſſe eſt à la nomination de M. l'Archevêque.

L'Egliſe de S. Estienne du Mont, ſituée au haut de la Montagne & près l'Abbaye de ſainte Geneviéve. La fondation de cette Paroiſſe eſt ſi ancienne que l'on en ignore le tems; l'on croit qu'elle a été peu après la mort de Clovis par Meſſieurs de ſainte Genéviéve; au moins la Cure a-t-elle toujours été à la nomination de l'Abbé de ſainte Genéviéve, & elle eſt toujours deſſervie par un des Chanoines Reguliers de cette Congrégation. L'ancienneté de ſon bâtiment a été cauſe que l'on s'eſt trouvé obligé de commencer à la rebâtir ſous le regne de François I. mais elle ne fut achevée que long-tems après. Jean-François de Gondy I. en fit la dédicace le 5. Février 1622. en l'honneur de Dieu & de la ſainte Vierge, ſous l'invocation de ſaint Eſtienne premier Martyr, & transféra l'anniverſaire de cette dédicace au premier Dimanche de Juillet. Le portail fut fait en 1610. des liberalitez de Marguerite de Valois premiere femme d'Henry IV. & de pluſieurs autres perſonnes; il eſt compoſé de quantité d'ouvrages de ſculpture placez avec confuſion entre quatre colonnes d'ordre compoſite. L'Egliſe eſt grande, bien élevée & fort éclairée; elle peut paſſer pour une des plus belles de Paris par ſon excellente ſtructure, particulierement des voutes & des galeries qui regnent autour des piliers. La Tribune qui eſt au-deſſus de la porte du Chœur, à laquelle on monte par deux petits eſcaliers ſans pilier, eſt d'une ingenieuſe compoſition; l'on eſtime fort le Crucifix & les Figures qui l'accompagnent, & l'on conſidére les Orgues, qui ſont au-deſſus de la grande porte, comme les plus belles de Paris. La Chaire du Prédicateur eſt ſoutenuë d'un Samſon, accompagné d'ornemens d'un trés bon goût, & le Dais eſt ſurmonté d'un Ange qui tient deux trompettes, comme pour appeller les Chrétiens pour entendre la parole de Dieu. Elle eſt ornée de ſculptures & de bas-reliefs trés-eſtimez; le tout de cette Chaire paſſe pour un chef d'œuvre de l'art, & fait honneur au Sculpteur, & au Peintre qui en a donné les deſſeins. La Chapelle de la Vierge & celle du Saint Eſprit ſont trés-belles: la derniere eſt ornée de deux excellens morceaux de Germain Pilon, dont l'un eſt un bas-relief qui repréſente N. S. au Jardin des Olives, & l'autre un Chriſt mis dans le tombeau, accompagnez des Figures des trois Maries & de ſaint Jean. Entre les illuſtres qui ont été enterrez dans cette Egliſe, l'on peut diſtinguer particulierement l'humble & ſçavant Blaiſe Paſchal le Philoſophe Chrétien par excellence, du dernier ſiécle: le fameux Peintre Euſtache le Sueur, dont la beauté & la correction des ouvrages le mettent en paralelle avec les plus grands Maitres, ſi elles ne le mettent au-deſſus; Antoine le Maître de Sacy, l'honneur du Barreau de ſon tems, & Jean Racine excellent Poëte.

L'Egliſe de ſaint Medard, ſituée fort avant dans le Fauxbourg ſaint Marcel. Cette Egliſe eſt fort ancienne, & a été fondée par les Chanoines Réguliers de l'Abbaye de ſainte Genéviéve, dont l'Abbé eſt encore le Curé primitif, & a la collation de la Cure, qui eſt toujours deſſervie par un Religieux de ſainte Genéviéve. Cette Egliſe n'a rien que de ſimple, quoique le dedans en ſoit propre. Cette Egliſe fut profanée & tous les ornemens, vitrages, boiſures, tableaux & ſtatuës furent briſées en 1561. par les Calviniſtes, qui avoient un Préche près de cette Egliſe, dans le lieu appellé la Cour du Patriarche, & qui firent ce déſordre par une frénéſie qui les ſaiſit alors, prétendant que le ſon des cloches de cette Paroiſſe les interrompoit dans leurs prieres. Tout fut réparé aux dépens de ceux d'entr'eux qui furent punis. Le célébre M. Patru Avocat en Parlement, & le pieux & ſçavant M. Nicole ſont enterrez dans cette Egliſe.

S. Martin, Paroiſſe ſituée dans le Cloître de ſaint Marcel, & dont la Cure eſt à la nomination du Chapitre de cette Egliſe. Ce n'étoit autrefois qu'une Chapelle, dont il eſt fait mention dans une Bulle d'Adrien IV. en datte du 27. Juin 1158. Elle fut érigée en Paroiſſe en 1480. & alors rebâtie. On y a fait de grandes réparations depuis 1678.

L'Egliſe de S. Hypolite, au coin du carrefour auquel elle donne le nom, eſt fort ancienne; il en eſt fait mention dans la Bulle d'Adrien IV. dont nous avons parlé au ſujet de l'Egliſe de ſaint Martin, en datte de l'année 1158. L'on croit qu'elle fut érigée en Paroiſſe dans ce tems-là. La Cure eſt à la nomination du Chapitre de ſaint Marcel. Le Curé a droit de nommer à la Cure de ſaint Jacques du Haut-Pas, tour-à tour avec les Chanoines de de S. Benoît.

S. Jacques du Haut-Pas, dans la ruë du Fauxbourg ſaint Jacques. Cette Egliſe eſt dédiée ſous l'invocation de ſaint Jacques, fils d'Alphée, & de ſaint Philippe. La Paroiſſe fut d'abord érigée en 1563. par Euſtache du Bellay, à la pourſuite des habitans du Fauxbourg ſaint Jacques, qui étoient alors partie de la Paroiſſe ſaint Benoît, partie de celle de ſaint Hypolite, & partie de ſaint Medard. Cette érection réſerva pluſieurs redevances envers ces Egliſes, & le Chapitre de ſaint Marcel Seigneur du terrain. Les premieres fonctions Paroiſſiales s'en firent dans l'Egliſe de ſaint Magloire, pour lors nommée ſaint Jacques, & qui ſervoit de Chapelle à l'Hôpital de ſaint Jacques, pour le ſervice des Pélerins; mais quelque tems après, cette Egliſe ayant été donnée aux Benedictins de ſaint Magloire, qui y avoient été transferez de la ruë ſaint Denis; le ſervice des Religieux dans le Chœur, & celui des Paroiſſiens dans la Nef cauſant quelque confuſion, les Paroiſſiens acheterent en 1574. quelques maiſons voiſines où ils commencerent à bâtir une nouvelle Egliſe, toujours cependant traverſez par les Chanoines, Curez & Fabriques des Egliſes ci-deſſus mentionnées, juſqu'en 1633. qu'ils obtinrent un Arrêt qui établit cette Egliſe Paroiſſiale indépendante des autres pour tout le Fauxbourg, & regla les dédommagemens convenables envers ces Egliſes & Chanoines. Alors les Paroiſſiens continuerent le bâtiment de la nouvelle Egliſe qu'ils avoient recommencé en 1630. & ſecouru de M. Jean Baptiſte Gaſton Duc d'Orleans, & plus encore de Madame la Ducheſſe Doüairiere de Longueville, ils ont mis l'Egliſe en l'état où elle eſt à préſent. Le portail eſt formé de quatre groſſes colonnes iſolées d'ordre Dorique, qui ſoutiennent un fronton avec un Attique. Les entrailles de la Bienfaictrice Madame de Longueville y ſont enterrées dans la Chapelle du Bon Paſteur; c'eſt auſſi dans cette Egliſe qu'a été enterré Jean du Verger de Hauranne Ab-

bé de saint Cirán, que l'on croit Auteur du Livre qui a paru sous le nom de *Petrus Aurelius*, pour la défense de la Hierarchie de l'Eglise.

S. Sulpice, la seule Paroisse du Quartier du Fauxbourg saint Germain, la plus riche, la plus étenduë de Paris, & peut-être la plus considérable par ses revenus, du monde Chrétien. Ce n'étoit autrefois qu'une Chapelle pour les Domestiques de l'Abbaye saint Germain; elle fut ensuite érigée en Paroisse vers l'an 1200. pour toute l'étenduë du territoire qui appartenoit à ladite Abbaye, de sorte qu'elle s'étendoit alors jusqu'au Pont-Saint-Michel. Philippe Auguste ayant fait enfermer Paris de nouvelles murailles en 1210. la partie enclose dans ces murailles fut soumise aux deux Paroisses nouvelles de saint André & de saint Cosme; le reste du Fauxbourg lui a resté soumis, & s'est tellement augmenté, que ce n'est pas trop de dire qu'il n'y a point de simple Paroisse dans le monde si remplie de peuple. Cette augmentation de Paroissiens a obligé de penser à aggrandir l'Eglise en differens tems, nottamment en 1645. Mais le bâtiment ne paroissant pas assez étendu, on démolit ce que l'on avoit commencé, & la Reine Mere de Louis XIV. Anne d'Autriche, mit la premiere pierre en 1655. mais le dessein de ce bâtiment & les dépenses ont été si considerables, que l'on a été obligé souvent de les discontinuer. L'on a commencé à y travailler depuis quelques années; & ce qui paroit à présent, fait juger que cette Eglise sera dans peu une des plus belles & des plus vastes de Paris. La Cure est à la nomination de l'Abbaye de saint Germain des Prez; mais les Curez depuis un tems ont toujours une résignation prête pour un des Prêtres de la Paroisse ou du Seminaire. Il y a dans cette Eglise plusieurs Confreries de l'un & de l'autre sexe, & depuis onze heures jusqu'à midy, l'on y dispute sur la Controverse dans la Chapelle de la Communion.

Il nous reste quatre Eglises Paroissiales dont nous aurons occasion de parler ci-après: sçavoir saint Simon & saint Jude du Temple, & saint Jean de Latran, lorsque nous parlerons des Commanderies de Malthe situées dans Paris; saint Jean l'Evangeliste du Cardinal le Moine, lorsque nous parlerons des Colleges; & saint Louis des Invalides, quand nous traiterons des Hôpitaux.

Outre ces quarante-sept Paroisses, il y a vingt autres Eglises où se font les fonctions Curiales. Telles sont: à l'Abbaye saint Antoine, pour les habitans & domestiques de l'enclos; à l'Abbaye S. Germain des Prez; à l'Abbaye saint Victor; au Prieuré de saint Martin des Champs; à la Sainte Chapelle basse pour les maisons Canoniales; à S. Honoré; à saint Jacques de l'Hôpital; à saint Jean le Rond; à saint Thomas du Louvre. Aux Hôpitaux de Bissêtre, de la Salpêtriere, de la Pitié, de l'Hôtel-Dieu, des Quinze-Vingt, des Petites-Maisons, de la Trinité, des Enfans Rouges, & du Saint Esprit.

Les onze Seminaires de Paris sont les suivans.

S. Nicolas du Chardonet, situé près l'Eglise Paroissiale de ce nom, & dans la ruë saint Victor. M. Bourdoisse a commencé cet établissement vers l'an 1612. avec la permission de M. Henry de Gondy Evêque de Paris, & le consentement de M. Feret Curé de saint Nicolas du Chardonet. Cet établissement fut confirmé par Lettres Patentes du mois de May 1622. érigé en Communauté en 1631. & en Seminaire en 1644. par Jean François de Gondy premier Archevêque de Paris. Ce Seminaire est l'un des plus fréquentez: c'est celui où l'on envoye les jeunes Clercs des Paroisses pour être préparez à la Tonsure & aux Ordres.

S. Magloire, situé dans la ruë du Fauxbourg saint Jacques, près la Paroisse saint Jacques du Haut-Pas, & dirigé par les Prêtres de l'Oratoire. C'étoit en premier lieu un Hôpital avec une Chapelle fondée par Philippe le Bel, sous le titre de S. Jacques & de saint Philippe, pour le service des Pélerins de saint Jacques. Cet Hôpital dépendoit de celui de saint Jacques du Haut-Pas en Italie, dans le Diocése de Luques. Cet établissement subsista jusqu'en 1572. que la Reine Catherine de Medicis y fit transferer les Benedictins de l'Abbaye de saint Magloire de la ruë saint Denis, où elle mit les Filles Pénitentes. Ces Religieux y ont demeuré jusqu'en 1621. que le Cardinal de Retz Evêque de Paris, supprima le titre d'Abbaye, dont il fit unir la manse à son Evêché, & établit en 1622. à la place des Benedictins les Prêtres de l'Oratoire de Jesus, pour instruire les jeunes Ecclesiastiques des fonctions de leur ministere. Ce Seminaire est l'un des plus considérables de Paris; c'est même celui en particulier de M. l'Archevêque, & où il y a le plus grand nombre de Pensionnaires.

Le Seminaire des Bons-Enfans, dans la ruë saint Victor. Il a été d'abord fondé en forme de College par M. de Gondy, Général des Galeres de France, & érigé en Seminaire en 1624. par le Cardinal de Retz. Il est gouverné par des Prêtres de la Mission, vulgairement nommez de saint Lazare, qui ont commencé leur Congrégation dans cette Maison, qui s'appliquent avec beaucoup de soin à apprendre aux jeunes Ecclesiastiques les cérémonies de l'Eglise, & les fonctions de leur état. L'on y fait deux fois la semaine des Conferences spirituelles trés-utiles, les Mardis & Jeudis.

Le Seminaire S. Lazare. Nous en avons parlé au titre des Prieurez. Il fut uni à la Congrégation de la Mission en 1632. Cette Congrégation si utile à l'Eglise commença à Paris en 1625. sous l'autorité de M. Jean-François de Gondy premier Archevêque de Paris. Elle a été confirmée par le Pape Urbain VIII. en 1632. sous le nom de la Congrégation de la Mission. Son Instituteur & premier Superieur a été M. Vincent de Paul. La Maison de saint Lazare est la principale de la Congrégation; c'est où le Général réside. L'on ne peut expliquer les grands avantages que cette Congrégation a procurez à l'Eglise depuis son établissement, par le soin qu'ils prennent des jeunes Ecclesiastiques, leurs differentes Missions, & par l'établissement des Filles ou Sœurs de la Charité pour le soulagement des pauvres malades dans toute l'étenduë du Royaume. L'interieur de la Maison est bien situé & d'une vaste étenduë; ils y reçoivent en pension les Libertins & les Débauchez qu'on y enferme, & qu'ils s'efforcent par les grands soins qu'ils en ont, de ramener à la vie reglée.

Celui de S. Charles, situé au bout du Fauxbourg & des murs de saint Lazare. Il a été établi en 1652. & uni au Seminaire de saint Lazare.

Le Seminaire des Trente-Trois pauvres Ecoliers, est situé dans la ruë de la Montagne de sainte Geneviéve; il doit son établissement au Vénérable Pere Bernard, qui le commença en 1633. pour un pareil nombre de pauvres Ecoliers.

Le Seminaire des Missions Etrangeres, situé dans la ruë du Bac au bout du Fauxbourg S. Germain. Ce Seminaire fut établi en 1663. pour

former des ſujets capables d'aller annoncer l'Evangile juſques chez les peuples les plus éloignez. Ce zéle reſpectable leur a attiré des ſecours conſidérables des perſonnes de pieté, & ils ſe ſont trouvez en état de faire bâtir leur Egliſe en 1683. que la premiere pierre fut poſée au nom du Roy par M. l'Archevêque François de Harlay de Chanvalon. Cette Maiſon a fourni de pieux, de ſaints & de zélez Apôtres des Indes, la Chine & autres Pays les plus éloignez. Ils aſſocient à préſent à leur Communauté ceux d'entre les Eccleſiaſtiques zélez pour la gloire de Dieu, & le ſalut du prochain, qui ſe dévoüent à ces Apoſtoliques travaux. Ils ne reçoivent plus de Novices ou Aſpirans, & les Prêtres de la Miſſion, vulgairement de ſaint Lazare, ſe ſont accommodez avec eux de leur Maiſon, qu'ils occuperont après la mort de ceux qui reſtent.

Le Seminaire de S. SULPICE, dans la ruë du vieux Colombier, a été établi en 1641. par M. Jacques Olier, ancien Curé de ſaint Sulpice, qui en a été le premier Superieur. Ce Seminaire eſt un des plus célébres de Paris; il y a toujours quelques Evêques, & c'eſt de ce Seminaire d'où l'on tire le plus ſouvent des Seminariſtes pour les élever à la Prélature. Le bâtiment en eſt grand & bien conſtruit. M. Alexandre le Ragois de Bretonvilliers en a fait ſeul la dépenſe. La Chapelle de ce Seminaire eſt des plus magnifiques. Le fameux le Brun a fait voir l'excellence de ſon Art, & donné des preuves de ſon habileté dans le plafond qui repréſente l'Aſſomption de la Sainte Vierge, d'une très-belle compoſition. Cet ouvrage eſt d'un merite infini, & a beaucoup contribué à la grande réputation qu'il s'eſt acquiſe. Le tableau de l'Autel qui repréſente la deſcente du S. Eſprit ſur les Apôtres, eſt auſſi de cet habile Maître, qui s'eſt peint lui-même dans un coin de ce tableau.

Le petit Séminaire de S. SULPICE eſt ſitué dans la ruë Ferou, près du grand Séminaire dont il dépend.

Le Séminaire des ANGLOIS ou des Irlandois, ſitué dans la ruë des Poſtes, vers le Fauxbourg ſaint Marcel. Ce Séminaire fut fondé par Louis XIV. en 1672. pour ſervir de retraite aux pauvres Prêtres & Clercs que la Religion Catholique oblige de ſortir d'Angleterre, d'Ecoſſe, & d'Irlande. La Chapelle n'en fut bâtie qu'en 1684. & bénite le 31. Decembre de la même année.

Le Séminaire de S. PIERRE & de S. LOUIS, dans la ruë d'Enfer, Fauxbourg ſaint Michel. Ce Séminaire fut commencé par François Chanciergues en 1691. qui en fit d'abord deux Communautez; l'une en la maiſon de M. Farivilliers, dans la ruë Pot-de-Fer; & l'autre dans le Cloître ſaint Marcel. M. de Marillac, Curé de ſaint Jacques de la Boucherie, leur fit beaucoup de bien en 1696. M. le Cardinal de Noailles obtint en faveur de cet établiſſement des Lettres Patentes du Roy en 1696. avec une gratification de trois mille livres pour le former en Séminaire. Ce même pieux Prélat mit la premiere pierre au nouveau bâtiment que M. de Farivilliers faiſoit faire pour ce Séminaire dans la ruë d'Enfer, le dota de ſes propres deniers, & dans la ſuite réünit ces deux Communautez en un ſeul Séminaire le 1. Octobre 1704. M. le Curé de ſaint Jacques de la Boucherie en eſt le Superieur.

Pour décrire les Couvens de cette grande Ville, nous les diſtinguerons par les Ordres & les Régles que les Religieux & les Religieuſes ſuivent, & nous traiterons des Réguliers avant les Communautez ou Congrégations de Prêtres.

Monaſtéres d'Hommes.

Il y en a ſept de l'Ordre de S. Benoît.

Celui de CLUNY dans la Place de Sorbonne, eſt un Collége particulier pour les Religieux Bénédictins Mitigez, de la dépendance de l'Abbaye Chef d'Ordre de Cluny. Cette Abbaye & les Prieurez qui en dépendent ſont obligez d'entretenir chacun un Bourſier de leur Ordre dans ce Collége; le nombre en eſt fixé à vingt-huit. L'Egliſe ni la maiſon n'ont rien de ſingulier, l'Office s'y fait avec régularité. Cette Maiſon a été fondée en 1269. par Ives I. Abbé de Cluny.

Saint GERMAIN DES PREZ. *Voyez* au titre des Abbayes.

Saint MARTIN DES CHAMPS. *Voyez* au titre des Prieurez.

Saint DENIS DE LA CHARTRE. *Voyez* au titre des Prieurez.

Les BLANCS-MANTEAUX. *Voyez* au titre des Prieurez.

Les BENEDICTINS ANGLOIS, ſituez dans la ruë du Fauxbourg S. Jacques. Ces Religieux voulant ſauver leur foy des atteintes de l'Héreſie, & leurs perſonnes des perſécutions fréquentes que les Anglois renouvellent de tems en tems contre les Catholiques, ſe réfugierent à Paris, & acheterent en 1657. quelques maiſons, où ils ont fait bâtir leur Egliſe en 1676. M. le Cardinal de Noailles pour lors ſimple Abbé, la benit en 1677. elle eſt dédiée ſous l'invocation de S. Edmond. L'Autel de cette Egliſe eſt des mieux conſtruits, & très-orné. Le Chœur des Religieux eſt rempli de chaiſes d'une fort belle menuiſerie. Entre les tableaux qui ornent cette Egliſe, ceux des deux Chapelles près le Chœur, dont l'un repreſente la Vierge, & l'autre ſaint Benoît, ont été peints par la derniere Abbeſſe de Maubuiſſon, Princeſſe de la Maiſon Palatine. A l'entrée de la nef à gauche, il y a une Chapelle dans laquelle eſt en dépôt le Corps de Jacques II. Roy d'Angleterre, d'Ecoſſe & d'Irlande, & celui de Marie-Louiſe Stuart ſa fille.

Les CELESTINS, dont le Monaſtére & l'Egliſe ſont ſituez ſur le Quay qui porte leur nom, près de l'Arcenal. Ce ſont des Religieux de l'Ordre de S. Benoît, appellez Céléſtins, à cauſe que Pierre Moron leur Inſtituteur, étant devenu Pape, prit le nom de Celeſtin. Ils furent établis en ce lieu (que les Carmes de la Place-Maubert avoient occupé avant,) par Jacques Marcel, l'an 1318. Le Roy Charles V. dit le Sage, qui leur fit beaucoup de bien, fit auſſi bâtir leur Egliſe, qui fut conſacrée en 1370. Sa ſtatuë & celle de la Reine ſon épouſe, ſont ſur la grande porte. Cette Egliſe eſt ſimple; le Chœur eſt ſéparé de la Nef par une clôture: mais on y entre par le Cloître. Le Grand Autel eſt orné d'une Image de la ſainte Vierge, & de l'Ange Gabriël, faite par Germain Pilon. La baluſtrade de cet Autel, & l'Aigle du Pupitre ſont du même Maître.

Les magnifiques tombeaux qui ſont dans cette Egliſe, en ſont la ſeule beauté. Près le Grand-Autel, du côté de l'Evangile, dans une eſpece de niche eſt celui de Leon de Luſignan, Roy d'Arménie, mort à Paris en 1393. & auprés dans une autre niche, celui d'Anne, fille du Duc de Bourgogne, femme du Duc de Betfort: le corps eſt accompagné de pluſieurs figures de Moines qui pleurent. Au-deſſus de la porte du Cloître eſt celui de Fabius Frangipani, Légat en France; des Papes Pie V. & Grégoire XIII. ſous Charles IX. & de Sixte V. ſous Henry III.

De l'autre côté du même Autel, l'on trouve une ſtatuë de marbre blanc couchée ſur un tom-

beau ed marbre noir, où ont été mises les entrailles de Jeanne de Bourbon, femme de Charles V. Auprès, celui d'André d'Epinay, Cardinal, Archevêque de Bordeaux, puis de Lion, bienfaicteur des Celestins: & dans la Chapelle de saint Jean l'Evangeliste, celui du Cardinal de Pellevé, fort renommé du tems de la Ligue.

La Chapelle d'Orleans, qui est sur le côté gauche du Chœur, en renferme plusieurs aussi estimables que curieux, ornez de plusieurs Chef-d'œuvre de Germain Pilon.

Au milieu de cette Chapelle, il y a un tombeau fort large & élevé, accompagné de quatre figures couchées, faites de marbre blanc: la premiere est celle de Louis Duc d'Orleans qui fut assassiné en 1417. par les ordres de Jean Duc de Bourgogne, dont la mort causa de si grands troubles dans le Royaume, qu'ils donnerent entrée aux Anglois. La seconde est de Valentine, fille de Jean Galeas Duc de Milan, & femme de ce Duc d'Orleans. La troisiéme est celle de Charles Duc d'Orleans leur fils aîné, & pere de Louis XII. qui a fait faire ce tombeau; & la quatriéme est celle de Philippe Comte de Vertus, leur second fils.

Entre ce tombeau & l'Autel, il y a un pied d'estal de marbre blanc, sur lequel est posé un groupe travaillé avec la derniere délicatesse, que Catherine de Médicis a fait faire pour Henry II. son mary, par Germain Pilon: c'est un Chef d'œuvre de cet habile Maître: il est composé de trois Graces d'albâtre, qui sont debout le dos tourné l'une à l'autre, & qui se tiennent par la main: elles soutiennent une urne de bronze doré, dans laquelle le cœur de ce Roy fut enfermé; celui de Catherine de Médicis y a été aussi mis depuis.

A l'autre bout du tombeau du Duc d'Orleans, est une belle colonne qui represente celle qui conduisit les Israëlites dans le desert: elle est élevée sur un pied d'estal, dont la compolition est singuliere: elle porte une urne qui renferme le cœur de François II. avec cette devise, *lumen rebis*, que prenoit ce Prince. Le cœur de Charles IX. son frere, qui a fait faire ce monument, y repose aussi.

Ensuite, le plus près de la grande porte, en tirant du côté de l'Autel, est celui du Connêtable Anne de Montmorancy; ce monument est composé d'une grande colonne torse de marbre, garnie de feuillages & de canelures, accompagnée de trois figures de bronze; le tout posé sur un pied d'estal de marbre. Le cœur de ce Connêtable mort en 1567. est enfermé dans une urne de bronze posée sur cette colonne. Ce beau monument est de Germain Pilon.

Au-dessus est le Mausolée élevé à la gloire des Ducs de Longueville; il est surchargé d'un très-bel obelisque, orné de trophées & accompagné des quatre Vertus Cardinales en marbre blanc: le tout est posé sur un pied d'estal, où les actions d'Henry d'Orleans, premier Duc de Longueville, sont représentées dans les deux bas-reliefs dorez. L'on ne peut rien voir de plus parfait. Cet ouvrage est du Jean d'Anguierre le jeune. Les cœurs des Princes de cette Maison reposent dans ce monument, où l'on a mis depuis le corps de Charles Paris d'Orleans, dernier Duc de Longueville, tué au passage du Rhin, en 1672. le jour de la Trinité.

L'Autel de cette Chapelle est orné d'un tableau de François Salviati, ancien Peintre de Boulogne, qui y a représenté une descente de Croix très-estimée.

Le premier tombeau après l'Autel est celui de Renée d'Orleans; il est placé dans une arcade qui tient au mur. C'est le tombeau des anciens Comtes de Dunois, dont les corps sont dans une cave au-dessous, avec les autres de leur Maison.

Ensuite est celui de Philippe Chabot Amiral de France: la sculpture faite par Jean Goujon, (d'autres disent de Paul Ponce) en est excellente.

A côté est celui d'Henry Chabot Duc de Rohan, avec sa statuë au naturel & de la derniere perfection; c'est un des beaux ouvrages d'Anguierre l'aîné.

Au-dessus du Confessional de cette Chapelle, est une niche vitrée, ou arcade, qui renferme le cœur de Marguerite de Lorraine, seconde femme de Gaston de France, frere de Louis XIII. & ceux de leurs enfans. De l'autre côté, à dos du Chœur, c'est un pied d'estal de marbre noir, qui porte deux Amours de marbre blanc, avec une colonne de même couleur; c'est le tombeau [illegible] de Cossé-Brissac.

Les peintures des vitres de cette Chapelle représentent les Rois & Reines de France depuis Charles V. jusqu'à Henry II. avec les habillemens qu'ils portoient de leur tems.

Il y a encore plusieurs tombeaux considérables dans les Chapelles de la Nef; entr'autres ceux des Ducs de Gêvres, & auprès, dans la Chapelle de la Madeleine, dont le tableau est de Mignard, ceux des Ducs de la Trimoüille, qui sont d'une grande beauté. De l'autre côté, le Chevalier Guy de Rochefort a fait poser une table de marbre noir, sur laquelle les instrumens de la Passion sont représentez en marbre blanc.

Ensuite est la statuë en marbre blanc de Magneus, Chevalier: il est assis, ayant la tête panchée sur le bras gauche. Cette piece est estimée une des meilleurs de Paul Ponce; tout auprès, ce sont deux tombeaux de pareille structure de la famille de Sébastien Zamet, fameux Financier, sous le régne d'Henry IV. Les pieds d'estaux de ces tombeaux sont de marbre noir, & les piliers de marbre blanc; il y a aussi deux Amours en marbre blanc assis, & une urne de bronze au milieu. La vie de S. Pierre de Luxembourg est représentée en petits tableaux autour de la Nef, dans laquelle est une Chapelle où l'on conserve le manteau de ce Saint, auquel les femmes ont beaucoup de dévotion.

La maison des Celestins, qui avoit plus de grandeur que de beauté, a été augmentée depuis quelques années d'un nouveau bâtiment très-commode, & d'un bon goût: la Bibliotheque est fort nombreuse. Les Secretaires du Roy tiennent leurs assemblées & leur Confrerie en ce lieu. Le jardin de cette Maison est des plus spacieux.

Monastères de Chanoines Réguliers de l'Ordre de Saint Augustin.

Les Abbayes de S. VICTOR, & de Sainte GENEVIEVE. *Voyez* au titre des Abbayes.

Les Prieurez de Sainte CATHERINE DE LA COUTURE, & de Sainte CROIX DE LA BRETONNERIE. *Voyez* au titre des Prieurez.

L'Eglise du PETIT S. ANTOINE, dans la rue S. Antoine, desservie par des Chanoines Réguliers, de l'Ordre des Hospitaliers de S. Antoine du Viennois, instituez pour servir ceux qui étoient attaquez d'une maladie épidemique que l'on nommoit le feu Sacré; ils portent sur leur habit un ligne bleu, en forme de T. Leur Eglise a été fondée par S. Louis, & réparée ou rebâtie en 1441. Ces Chanoines ont été réformez en 1610. & mis sous la Régle de S. Augustin.

Les

Les PREMONTRE'Z ont deux Maiſons dans Paris, l'une ſituée au coin de la ruë Hautefeuille, & de la ruë des Cordeliers; l'autre à la Croix Rouge, dans le milieu du Fauxbourg S. Germain.

La premiere ſert de College pour les Religieux de cet Ordre, qui eſt ſous la Régle de S. Auguſtin, & reconnoît S. Norbert pour ſon Fondateur. Cette Maiſon-ci a été établie dès l'an 1335. & l'Egliſe a été bâtie en 1618. & dédiée ſous l'invocation de ſainte Anne. Quoiqu'elle ſoit petite, elle eſt propre & revêtuë d'une belle menuiſerie. En 1672 ils changerent l'Autel du côté de l'Orient, qui étoit à l'Occident, & firent bâtir le portail dans la ruë Hautefeuille. L'on y entroit auparavant par la ruë des Cordeliers.

Celle de la CROIX ROUGE eſt dédiée ſous le titre du S. Sacrement, & de l'Immaculée Conception de la Vierge; elle a été bâtie par les Premontrez Réformez, & la Reine Anne d'Autriche, mere de Louis XIV. y a poſé la premiere pierre le 16. Octobre de l'année 1661. Cette Princeſſe a beaucoup contribué à leur établiſſement.

Monaſteres de l'Ordre de Clairvaux ou de S. Bernard.

Les BARNARDINS, dans la ruë qui porte leur nom. Leur Maiſon eſt proprement un College pour ceux d'entre leurs Religieux qui viennent étudier à l'Univerſité de Paris. Ce College fut bâti en 1250. & l'Egliſe en 1336. Le Pape Benoît XII. qui avoit été Religieux de leur Ordre en fit la dépenſe. L'architecture quoique gothique eſt eſtimée; & le Chœur eſt décoré du Grand Autel & des Formes, qui étoient ci-devant à l'Egliſe du Port-Royal des Champs. Ces ouvrages ſont d'une très-belle menuiſerie, quoiqu'ils ayent été faits dès 1536.

Les FEUILLANS, qui ont deux Maiſons, une dans la ruë ſaint Honoré, & l'autre dans la ruë d'Enfer; la premiere eſt la Maiſon Profeſſe, & l'autre le Noviciat.

Celle qu'ils ont dans la ruë ſaint Honoré, a été commencée auſſi-tôt leur Réforme, ſous le régne d'Henry III. par les libéralitez de ce Prince, qui fit venir exprès le bienheureux Dom Jean de la Barriere leur Réformateur. Ils ont d'abord logé au Prieuré de Gramont, où ſont à préſent les Minimes de Vincennes, en attendant que leur Maiſon fût achevée. Henry IV. fit bâtir leur Egliſe, & en poſa la premiere pierre en 1601. La Reine Marie de Médicis & Louis XIII. ont beaucoup contribué à l'embelliſſement de cette Egliſe. Le Portail qui eſt du deſſein de François Manſard eſt fort eſtimé. Le Chœur eſt placé derriere le Maître Autel & l'Egliſe eſt entourée de quatorze Chapelles magnifiques qui appartiennent à d'illuſtres Familles.

Le NOVICIAT, qui eſt dans la ruë d'Enfer, fut bâti en 1612. La Chapelle fut dédiée ſous l'invocation des ſaints Anges Gardiens.

Les Religieux de GRAMONT ont une Maiſon ou College pour les Ecoliers de leur Ordre, il eſt ſitué dans la ruë Mignon. Ce College avoit été fondé par Jacques Miguon, Archidiacre de Blois en 1348. pour douze Bourſiers; ſon neveu Michel Mignon en fit bâtir la Chapelle, qui fut dédiée à ſaint Leu & à ſaint Gilles. Le nom du Fondateur reſte à la Maiſon, juſqu'à ce qu'Henry III. l'échangea avec les Religieux de Gramont pour le Prieuré de Gramont où ſont les Minimes de Vincennes, lequel échange fut confirmé par Arrêt de la Cour du 18. Juin 1605. pour y demeurer huit Religieux étudians de cet Ordre, ſous un Prieur ou Souprieur.

Le Couvent des MATHURINS ou Religieux de l'Ordre de la REDEMPTION DES CAPTIFS, eſt ſitué au coin de la ruë ſaint Jacques, & de la ruë qui prend leur nom. Ils ont été établis en cet endroit vers l'an 1209. C'étoit auparavant un Hôpital dit l'Aumônerie de ſaint Benoît, dont la Chapelle étoit dédiée ſous l'invocation de ſaint Mathurin Confeſſeur; le nom en eſt reſté à ces Religieux. Leur inſtitut dont le Bienheureux Jean de Matha & ſaint Felix de Valois ſont les Auteurs, fut confirmé par Innocent III. en 1198. Le bâtiment de leur Egliſe eſt d'architecture gothique; Robert Gaguin Hiſtorien de France, & l'un de leurs premiers Généraux en a fait bâtir la plus grande partie. Le Chœur en eſt très-propre & menuiſerie en eſt fort délicatement ſculptée. Leur Cloître eſt bien bâti; il eſt orné de portraits des Hommes illuſtres de l'Ordre. C'eſt où l'Univerſité tient tous les trois mois les Aſſemblés pour la Proceſſion du Recteur; l'on y voit les tombeaux du ſavant Sacrobosco le plus célébre Mathematicien de ſon temps, & du fameux Juriſconſulte Cujas.

Les Religieux de la MERCY, ont deux Couvens, l'un fondé pour leur ſervir de College, dans la ruë des Sept-Voyes, Montagne ſainte Geneviéve en 1510. & l'autre dans la ruë du Chaume vers le Marais en 1613. Le terrain où eſt bâti le College leur a été donné par Alin d'Albret, Fille des Princes de la Maiſon de Navarre. Le nom de leur Ordre eſt Nôtre-Dame de la Mercy & Redemption des Captifs, dont l'inſtitution eſt pour racheter, comme les Mathurins, racheter les Eſclaves Chrétiens. Ils furent établis par les ſoins de la Reine Marie de Médicis, à la charge de préſenter au berge à la Reine Régnante, tous les ans le jour de la Chandeleur. Leur Egliſe eſt propre, elle eſt bâtie ſur une ancienne Chapelle fondée par le Seigneur de Braque, Maître d'Hôtel, Chambellan, & Surintendant des Finances de Charles VI. Le Grand Autel eſt orné de deux ſtatues de ſaint Pierre de Nolaſque, & de ſaint Raimond. Il y reſte encore la Chapelle de Braque, où ſont les tombeaux du Fondateur de la Chapelle, & de ſes deux femmes. Il y a auſſi dans la même Egliſe le tombeau du Maréchal de Themines.

Les THEATINS, qui ont leur Couvent & leur Egliſe vis-à-vis le Louvre, ſur le Quai Malaquais, qui depuis a pris d'eux le nom de Quai des Theatins. C'eſt le ſeul Couvent qu'ils ayent en France. Le Cardinal Mazarin les y a fait venir en 1644. & leur legua par ſon teſtament trois cens mille livres pour faire leur bâtiment. La premiere pierre de cette Egliſe fut poſée en 1661. par M. le Prince de Conty. Le nom de ces Religieux vient de Theati, Ville d'Italie, où ſaint Gaëtan, & Jean-Pierre Carafa, depuis Paul IV. établirent le premier Couvent de cet Ordre le 14 Decembre 1524. Leur inſtitution eſt de vivre de charité, ſans quêter ni directement, ni indirectement; leur Egliſe, qui a déja beaucoup coûté, n'eſt point encore finie; elle eſt fort propre, mais d'un deſſein ſingulier & fort héteroclite: elle eſt dédiée à ſainte Anne.

Les CHARTREUX, dont l'Egliſe & le Couvent ſont ſituez dans un des bouts de Paris; l'entrée ſeule en eſt dans la ruë d'Enfer. Ces Religieux furent établis à Paris en 1257. par ſaint Louis, dans le Palais que l'on appelloit Vauvert, qui avoit ſervi de demeure à quelques-uns de nos anciens Rois. Ce Palais fort vaſte & à demi ruiné par la vieilleſſe & entierement abandonné, cauſoit une certaine frayeur qui faiſoit courir le bruit qu'il

étoit occupé par nombre d'esprits malins. Les Chartreux que saint Louis avoit déja fait venir en petit nombre à Gentilly, ayant demandé ce terrain, n'eurent point de peine à l'obtenir. La surprise du peuple qui y accourut en foule, leur procura de grandes aumônes, qui, jointes aux dons de saint Louis, & à ceux de plusieurs personnes de distinction & de piété, les aiderent à commencer leur bâtiment. L'on posa la premiere pierre de leur Eglise en 1276. elle ne fut dediée qu'en 1325. & ce fut sous l'invocation de la sainte Vierge, de saint Jean-Baptiste, & de tous les Saints. L'on entre dans ce Monastére par une avenuë d'arbres qui conduit à la premiere cour, qui est la seule jusqu'où puissent entrer les femmes. Il y a une Chapelle où elles peuvent faire leurs prieres. Dans la seconde cour où les femmes ne peuvent point entrer, sont l'Eglise, les cellules des Procureurs de la Maison ou de l'Ordre, & l'entrée du grand Cloître. L'Eglise est propre: les Peres occupent le Chœur, & les Freres sont dans la Nef près la porte du Chœur. La menuiserie des Formes est très estimée. Il y a aussi dans leur Eglise plusieurs beaux tableaux d'excellens Maîtres, aussi bien que dans leur Réfectoire; mais ce que l'on estime le plus en ce genre sont ceux du petit Cloître, qui au nombre de vingt-deux representent la vocation de saint Bruno, & l'établissement de cet Ordre. Ces vingt deux morceaux sont de la main du célébre le Sueur. La malice & la jalousie de ceux qui voyoient avec peine une si belle suite de tableaux qui l'emportoient sur les leurs, leur a attiré la disgrace d'être fort endommagez, & pour en conserver les restes précieux, l'on a été obligé de les couvrir de volets qui se ferment à clef. Le grand cloître est rempli de quantité de Cellules, séparées les unes des autres, & chacune composée d'un vestibule, d'une chambre où ils couchent, d'une autre chambre où ils travaillent, d'un grenier au-dessus du bâtiment, d'une cour & d'un jardin, dans tous lesquels il y a des fontaines avec des reservoirs, où l'eau est envoyée deux fois par semaine par une manivelle située au milieu du grand Cimétiere, où l'on enterre les Religieux. Tout le Couvent est entouré d'un vaste clos, où les Chartreux vont se promener tous ensemble une fois la semaine; ce qu'ils appellent le Spaciament.

Les Jacobins, Dominicains ou Freres Prêcheurs ont trois Couvens, l'un dans la ruë S. Jacques, le second dans la ruë saint Honoré, & le troisiéme dans le Fauxbourg saint Germain, dont la ruë en a emprunté le nom & s'appelle la ruë S. Dominique.

L'Ordre des Freres Prêcheurs a été établi par saint Dominique, à l'occasion de l'Hérésie des Albigeois. Peu après la confirmation de cet Ordre, ces Religieux furent reçus à Paris en 1217. Les Bénédictins de Nôtre-Dame des Vignes, où sont à présent les Carmelites, les retirerent pendant quelque tems. Peu après l'Université leur donna un terrain nommé le Parloir aux Bourgeois, quelques maisons, & une Chapelle dédiée à saint Jacques le Majeur, qui lui appartenoit, vis-à-vis l'Eglise de saint Estienne des Grés. Le nom de cette Chapelle & celui de la ruë a donné occasion de les appeller dans ce premier établissement Jacobins, nom qui leur est resté, & qui s'est communiqué à tous les Religieux de cet Ordre qui sont établis en France. S. Louis contribua beaucoup à leur établissement. L'on veut même que ce soit lui qui ait fait bâtir leur Eglise. Le Grand Autel est formé de colonnes de marbre d'ordre Corinthien, avec les armes du Cardinal Mazarin qui en a fait la dépense, & qui leur a donné le beau tableau du Valentin, qui est au-dessus de la porte du Chœur, qui représente la naissance de la Vierge. Dans la Nef, à côté du grand Autel, est la Chapelle du Rosaire, où il y a un grand concours de dévotion tous les premiers Dimanches des mois. Ils ont dans leur Eglise vingt deux anciens tombeaux des Princes & Princesses du Sang Royal, & d'autres Princes & grands Seigneurs. L'on tient que leur Cloître a été bâti des deniers provenans d'une amende à laquelle saint Louis condamna Anguerand de Coucy, pour avoir fait pendre trois jeunes gens qui chassoient dans ses forêts. Il a été rebâti en 1556. par la liberalité de Nicolas Hennequin. Ces Religieux se font gloire des Ecoles du Docteur Angelique saint Thomas, où sont les portraits des Papes, Cardinaux, Archevêques, Evêques, & autres illustres de leur Ordre, qui ont tous professé la Theologie dans ces mêmes Ecoles. L'on y conserve la Chaire de saint Thomas. Ils ont reçû la Réforme de leur Ordre l'an 1669.

Ces Religieux commencerent l'an 1619. leur établissement dans la ruë saint Honoré, où ils avoient une petite Chapelle dès l'an 1613. Ayant acheté un grand terrain, ils y firent bâtir leur Eglise & leur Couvent avec des Jardins. L'Eglise est grande.

Le Couvent qu'ils ont dans la ruë saint Dominique au Fauxbourg saint Germain sert de Noviciat pour les Jacobins Réformez, qui font une Congrégation particuliere, qui a été séparée des autres Couvens de l'Ordre par Paul V. en 1608. C'est par JeanMichaelis que commença cette Réforme en France, & il en fut choisi Superieur Général par le Général des Jacobins. Ce Couvent fut fondé par le Cardinal de Richelieu. L'Eglise n'est point encore achevée; elle est du dessein de Bullet habile architecte. Le Grand Autel est du dessein de M. le brun, executé par Martin; il est formé de deux groupes chacun de quatre colonnes de marbre qui soutiennent un ceintre de bois doré en forme de dais, sur lequel est une Résurrection de Nôtre Seigneur. Les tableaux, qui font le principal ornement de cette Eglise, sont presque tous du Frere André Religieux de cette Maison & habile peintre. L'on en estime particulierement le saint Thomas d'Aquin, le saint Pie, & celui où saint Louis reçoit les Reliques de la sainte Chapelle. La Maison de ces Religieux est commode & bien bâtie. Il y a deux grands jardins, dont l'un sera un jour le centre d'un Cloître dont il n'y a encore qu'une aile de faite.

Les Augustins ont aussi trois Couvens dans Paris. Le Grand Convent sur le Quai qui en prend le nom de Quai des Augustins; les Petits Augustins dans le Fauxbourg saint Germain: ils donnent aussi le nom à la ruë: & les Augustins Déchaussez ou Petits Peres Noirs, près la Place des Victoires.

Ces Religieux sont dits Freres Hermites ou Religieux Mendians de l'Ordre de saint Augustin. Ils s'établirent d'abord vers la Porte Montmartre dans la ruë que l'on nomme encore à cause de cela, la ruë des Vieux Augustins; ils allerent ensuite s'établir près la Porte saint Victor en 1285. dans un lieu nommé Chardonet: & en 1293. ils acheterent la place où ils ont depuis bâti leur Convent & leur Eglise. Il y avoit avant eux une Maison de Freres Sachets, ou Religieux de la Pénitence de Jesus-Christ, que saint Louis y avoit fondée en 1261. Charles V. fit bâtir leur Eglise, qui ne fut dédiée qu'en 1453. par Guillaume Chartier Evêque

de Paris. Elle eſt grande & le Chœur eſt ſpacieux. Le grand Autel eſt fort élevé & fait en demi coupole, ſoutenuë de huit colonnes de marbre jaſpé, du deſſein de le Brun. Le Chœur eſt parqueté ; la menuiſerie des ſtalles eſt fort eſtimée. A côté du Chœur eſt la Chapelle du S. Eſprit, où ſe ſont faites pluſieurs fois les cérémonies des Chevaliers de cet Ordre. L'on eſtime beaucoup la ſculpture & la compoſition de la Chaire du Prédicateur dans la Nef, de la compoſition de Germain Pilon, dont on eſtime auſſi beaucoup la figure de ſaint François dans le Cloître près la porte du Chœur. Il y a dans cette Egliſe les tombes de pluſieurs perſonnes de diſtinction & de rare merite ; les plus diſtinguez ſont Gui Faure de Pibrac, Philippe de Commines, M. de Sainte Beuve, Jean-Baptiſte de Gondy, & les célébres Poëtes Jean de la Fontaine & Remy Belleau. Le Clergé de France a coutume de tenir ſes Aſſemblées dans la grande Salle de ce Couvent ; la Chambre de Juſtice y a tenu auſſi ſes séances, & quelquefois même le Parlement en de certaines occaſions.

Le Couvent dit des PETITS AUGUSTINS, ſitué dans la ruë qui prend leur nom, dans le Fauxbourg ſaint Germain, a été fondé par la Reine Marguerite de Valois en 1608. d'abord pour des Auguſtins Déchauſſez, qui n'y ont demeuré que quatre ans, & ont dans la ſuite cédé la place à des Auguſtins Réformez de la Province de Bourges, & de la réforme de ſaint Guillaume. Leur Egliſe étant trop petite, ils commencerent celle d'à préſent en 1617. dont la Reine Anne d'Autriche mit la premiere pierre. Leur Egliſe eſt dédiée à ſaint Nicolas de Tolentin. L'on eſtime les peintures de la Chapelle de la Reine Marguerite de Valois. Porbus & Nicolas Mignard excellens Peintres y ſont enterrez.

Les AUGUSTINS DECHAUSSEZ, nommez Petits Peres, vinrent au ſortir du Couvent du Fauxbourg ſaint Germain, qu'ils avoient cedé aux Petits Auguſtins, ſe retirer où ils ſont à préſent établis vers la Place des Victoires. Louis XIII. poſa la premiere pierre de leur Egliſe en 1629. & elle fut dédiée à Nôtre-Dame des Victoires. Leur réforme eſt attribuée au Pere Thomas de Jeſus en 1574. & le nom qu'on leur donne à Paris vient de deux Religieux de cette Maiſon, qui étoient d'une très-petite taille, & qui cependant ont le plus contribué à leur établiſſement. Ces deux Peres s'étant un jour préſentez devant Louis XIII. ce Prince demanda qui étoient ces petits Peres, & ce ſurnom leur en eſt reſté. Leur Egliſe n'eſt pas encore achevée ; le Tabernacle du grand Autel repréſente le Temple de la Victoire, au milieu duquel eſt une Nôtre-Dame, dont la ſituation eſt iſolée, & laiſſe aux Religieux qui ſont dans leur Chœur derriere l'Autel, la vûë de l'Egliſe ; l'arc bombé qui eſt au-deſſus du grand Autel, eſt d'une architecture très-hardie. Les Curieux eſtiment beaucoup la Chapelle de Nôtre-Dame de Savone. Louis XIV. la fit conſtruire pour exécuter la promeſſe que la Reine Anne d'Autriche en avoit fait à ces Peres, à la conſidération du Frere Fiacre, mort en odeur de ſainteté, qui avoit prédit la naiſſance de ce Prince. Lully le plus célébre Muſicien de l'Europe eſt enterré dans une Chapelle qu'il a fait bâtir à côté de la porte. La Maiſon de ces Religieux eſt bien bâtie ; le Cloître eſt rempli de tableaux, qui repréſentent les hiſtoires des Martyrs de cet Ordre ; mais le plus curieux endroit de la Maiſon & le plus ſatisfaiſant eſt leur Bibliothéque, tant par ſa belle ſituation & la grandeur de ſon vaiſſeau très-bien éclairé, que par la diſpoſition des armoires & des fenêtres qui ſont au-deſſus des armoires ; les Livres y ſont en grand nombre, bien reliez & d'un bon choix ; ils y ont auſſi un fort beaux Cabinet de Médailles. Le Jardin eſt beau & bien mis à profit : au fond du Jardin il y a un petit Pavillon, où ſont les Bureaux du dépôt du Secretariat de Paris & de l'Amirauté de France.

Les CARMES ont auſſi trois Couvens dans Paris, le Grand Couvent près la Place Maubert, le Couvent dit des Billettes vers le Marais, & celui des Carmes Déchauſſez dans le Fauxbourg ſaint Germain, vers le Luxembourg. Ces Couvens ſont de trois differentes Obſervances.

Ces Religieux ont pris leur nom de Carmes, de leur premiere demeure ſur le Mont-Carmel, qui avoit été du tems des Rois de Juda & d'Iſrael, la retraite la plus ordinaire des Prophétes Elie & Eliſée, dont ils prétendent tenir leur Regle ; ce qui leur fait les conſidérer comme leurs Fondateurs & leurs Patriarches. Quoiqu'il en ſoit, ſaint Louis ayant rencontré ces Religieux, reſtes des anciens Catholiques de ces contrées ſur le Mont-Carmel, dans ſa premiere Croiſade, en ramena ſix en France, qu'il établit où ſont à préſent les Celeſtins. L'on veut même que ces Religieux, qui avant le débordement des Sarazins avoient l'habit blanc, ayent été obligez de prendre un habit de deux differentes couleurs, blanc & noir, ou blanc & jaune, par les Sarrazins, dont les Chefs portoient auſſi pour marques diſtinctives de leur dignité, l'habit blanc ; & que leur premiere demeure & leur habit auroit donné le nom de Porte des Barrez, à une Porte de Paris, voiſine de leur Couvent, & à laquelle ſe rendoit la ruë qui en auroit conſervé le nom de ruë des Barres. Ces Religieux obtinrent de Philippe le Long, d'être tranſferez dans le quartier de l'Univerſité en 1318. où ils ſont à préſent ; la Reine Jeanne d'Evreux Epouſe de ce Roy leur laiſſa par ſon teſtament des biens conſidérables, qu'ils employerent à la conſtruction de leur Egliſe & de leur Maiſon. Le grand Autel fait en tombeau & le Tabernacle en globe ont quelque choſe de ſingulier. Sur la gauche de l'Egliſe eſt la Chapelle de la Vierge, qui eſt ornée d'une belle menuiſerie. C'eſt où ſe font les cérémonies de la Confrerie du Mont-Carmel. Le Pere Sebaſtien Truchet très-ſçavant Mathématicien, & le plus expert Mécaniſte de nôtre ſiécle, leur a attiré bien de viſites des Sçavans.

Les CARMES ſurnommez de BILLETTES, ont leur Maiſon vers le Marais, dans la ruë des Billettes. Leur Egliſe fut bâtie en 1280. ſur la maiſon d'un Juif, qui ayant acheté d'une indigne Chrétienne une Hoſtie conſacrée, avoit exercé ſur J. C. caché ſous cet auguſte Sacrement, toute la rage des anciens Juifs. Cette ſainte Hoſtie étant toute dégoutante de ſang, percée de coups de canif & de coûteau, trempée dans une chaudiere d'huile boüillante, Jeſus-Chriſt perça les voiles du Sacrement, & parut tel qu'il avoit été crucifié autrefois ſur le Calvaire. Cette ſainte Hoſtie fut recueillie par une femme qui vint dans la maiſon pour chercher du feu, elle la rapporta à ſaint Jean en Gréve, où elle eſt encore conſervée ; & le Juif ayant été brûlé vif, l'on bâtit une Chapelle ſur le terrain où s'étoit paſſé une ſcene ſi tragique. La grandeur de ce miracle y attira une affluence de peuples, qui ne tarderent pas à donner de quoi bâtir un Couvent qui fut d'abord donné à des Religieux de l'Ordre de ſaint François, auſquels ſuccederent des Religieux Hoſpitaliers de la Charité de

Nôtre-Dame juſqu'en 1631. que ſous le regne de Louis XIII. cette Maiſon paſſa aux Carmes de la Province de Touraine, & de l'Obſervance de Rennes. L'on y conſerve tous les inſtrumens de cette nouvelle Paſſion de Jeſus-Chriſt.

Le Couvent des CARMES DECHAUSSEZ fut commencé en 1611. & Marie de Medicis mit la premiere pierre de l'Egliſe d'à préſent en 1613. Leur Egliſe eſt dédiée à ſaint Joſeph. Le grand Autel eſt formé de colonnes de marbre noir d'ordre Corinthien avec les ſtatuës d'Elie & de ſainte Thereſe, qui eſt la mere de leur Réforme. La baluſtrade de cet Autel & celles des Chapelles ſont d'un beau marbre choiſi. La Chapelle prés le Dôme à droit du grand Autel eſt dédiée à la ſainte Vierge; l'on y admire ſa repréſentation faite à Rome par Antoine Raggi, ſur le modéle du Cavalier Bernin. La Chapelle qui eſt vis-à-vis cette premiere, eſt dédiée à ſainte Thereſe: elle correſpond à celle de la Vierge. Dans le Dôme de l'Egliſe eſt repréſenté l'enlevement du Prophéte Elie dans les Cieux ſur un char de feu, & plus bas ſur une terraſſe Eliſée tend les bras pour recevoir le manteau que ſon Maître lui laiſſe tomber. Cette Egliſe toute propre qu'elle ſoit, eſt d'une architecture fort irréguliere; ſa conſtruction peu ſolide & ſa coupe mal diſpoſée; le Couvent eſt très-beau; la peinture blanche dont ces Religieux ont le ſecret, y regne par tout, & donne un air de propreté qui approche du marbre: les Jardins ſont grands & en bon air; la Regle de ces Religieux eſt fort auſtére, & la pieté exacte avec laquelle ils la ſuivent, édifie beaucoup.

L'Ordre de ſaint François, diviſé en quatre branches ou réformes, fournit ſept Couvens.

Les CORDELIERS, qui ſont les plus anciens de cet Ordre, furent reçus à Paris, du vivant même de ſaint François d'Aſſiſe leur Patriarche Fondateur de ce nombreux Ordre; ils furent d'abord logez chez les Bourgeois, juſqu'à ce que les Benedictins de l'Abbaye ſaint Germain leur ayant donné une place pour bâtir un Couvent, ils commencerent celui ci en 1217. S. Louis augmenta leur terrain & leur fit bâtir une belle Egliſe au retour de ſon voyage contre les Sarrazins. Cette Egliſe dans laquelle un grand nombre de Princes & de Princeſſes avoient choiſi leur ſépulture, fut détruite par un incendie qui arriva le 19. Novembre 1580. & conſuma également la plus grande partie de leur Couvent. L'Egliſe d'à préſent eſt vaſte & très ſimple; Henry III. en fit commencer le bâtiment qui fut continué par Meſſieurs Chriſtophe & Jacques Auguſte de Thou Premiers Préſidens. Le Chœur eſt grand: le grand-Autel a été réparé depuis quelques années, & le Tabernacle eſt orné d'ouvrages de bronze qui ſont un bel effet. Il y a deux célébres Confreries: celle des Pélerins de Jéruſalem, & celle du Tiers-Ordre de ſaint François. Outre les Princes & Princeſſes qui ont été enterrez dans leur Egliſe, & dont les tombeaux ont été détruits par l'incendie, l'on peut diſtinguer Dom Antoine Roy de Portugal, & ſon fidéle ami Dom Diego Bothey, Alexandre de Alez Précepteur de ſaint Thomas & de ſaint Bonaventure, Jean Scot, Belleforeſt, & les tombeaux des Maiſons de la Moignon, de Briſſonet, le Maître, Longueville, de Maiſons & de Vertamon. Leur Cloître eſt grand & bien bâti. L'on eſtime la ſtatuë de ſaint Louis qu'ils ont à la grande porte de leur Egliſe, fort reſſemblante à ce ſaint Roy. Ce Couvent a fourni pluſieurs grands Hommes dans la République des Lettres, entre leſquels l'on peut diſtinguer particuliérement Alexander Alenſis, ſaint Bonaventure, Scot dit le Docteur ſubtile; & de nos jours le P. Fraſſan. Ces Religieux ont encore dans Paris deux Maiſons où ils tiennent quelques-uns d'entr'eux pour diriger les Religieuſes Cordelieres de la ruë de l'Ourſine, & celle de Cordelieres dites de l'*Ave Maria*, dans la ruë des Barres. La Maiſon qu'ils ont prés du Couvent de ces dernieres Religieuſes leur ſert particuliérement pour ceux qui vont en campagne, ou qui en reviennent.

Les CAPUCINS, Religieux de l'Ordre de ſaint François, ſuivant la Conſtitution de Mathieu Baſſo, approuvée par Clement VII. en 1526. ont été reçus en France ſous le regne de Charles IX. Henry III. leur fit bâtir en 1603. leur Couvent de la ruë ſaint Honoré, qui eſt devenu leur principale Maiſon en ce Royaume. La ſimplicité de leur Egliſe & de leur Couvent convient fort à celle de leur Regle. Leur Egliſe ne fut bâtie qu'en 1610. Le Pere Ange de Joyeuſe auparavant Duc & Pair de France, donna du luſtre à cette Maiſon par la retraite qu'il y fit dans la force de ſon âge, & dans le tems qu'il pouvoit eſperer aux plus grandes Charges de l'Etat. Il y eſt enterré prés le Maître-Autel, auſſi-bien que le Pere Joſeph, Confeſſeur & principal Emiſſaire du Cardinal de Richelieu.

Ces mêmes Religieux ont un autre Couvent au bout de la ruë du Fauxbourg ſaint Jacques qui leur ſert de Noviciat pour la Province de Paris. Ce terrain leur fut donné en 1613. leur Egliſe eſt dédiée ſous le titre de l'Annonciation.

Leur troiſiéme Maiſon eſt ſituée dans la ruë d'Orleans au Marais; ils la doivent aux ſervices du Pere Athanaſe Molé leur Confrere, & frere de M. Molé Premier Préſident au Parlement; le bâtiment en fut commencé en 1623.

Les PICQUEPUCES ou Freres Pénitens du Tiers-Ordre de ſaint François ont deux Couvens; le premier eſt ſitué au bout du Fauxbourg ſaint Antoine, dans un petit Village que l'on nommoit de tout tems Piquepuces. Comme c'eſt le premier Couvent que les Reformez de cet Ordre ayent poſſedé en France, & que c'eſt le lieu même où ils ont commencé le premier établiſſement de la Réforme, l'Ordre en a pris le nom en France. Cet Ordre avoit d'abord été inſtitué par ſaint François même, pour des perſonnes ſéculieres, tant de l'un que de l'autre ſexe, & dans cet état pluſieurs Princes & Princeſſes ſe ſont fait honneur d'y entrer; dans la ſuite les plus zélez d'entre ces Confreres ont obtenu des Papes la confirmation des Vœux Clauſtraux; mais dans la ſuite cet Ordre étant tombé dans une eſpece d'anéantiſſement, il fut réformé & reprit une nouvelle vigueur par le zéle de deux Pariſiens nommez Vincent & François Muſſart qui en firent profeſſion ſolemnelle en 1594. Ces Religieux ſe ſont établis où ils ſont en 1600. Les Capucins & les Jéſuites avoient fait leur premiere demeure dans le même endroit; Louis XIII. poſa en 1611. la premiere pierre de leur Egliſe, qui eſt ſimple. Le grand-Autel a un beau tableau, peint par le Brun: les Confeſſionaux ſont ornez de ſtatuës d'une belle ſculpture; il y a dans leur Egliſe un *Ecce Homo*, un Chriſt & une Nôtre-Dame de Pitié d'après Germain Pilon, qui ſont fort eſtimez; la Chapelle de Nôtre Dame de Graces eſt très propre. Ils ont dans leur Réfectoire un magnifique tableau de le Brun, qui repréſente l'évenement du Serpent d'airain; leur Jardin eſt rempli de grottes de coquillages.

Les Religieux de cet Ordre de la Province de Normandie ont un Couvent au bout de la ruë du Temple, ſous le nom de Peres de Nazareth. Leur Egliſe eſt dédiée à Nôtre-Dame de Nazareth.

Le

Le tableau du Maître-Autel repréſente une Annonciation : il eſt de le Brun.

Les RECOLETS, qui ſont des Obſervantins réformez, ſe ſont établis dans le Fauxbourg ſaint Laurent en 1603. C'eſt une réforme des Religieux de l'étroite Obſervance de ſaint François ; elle commença en Eſpagne en 1496. en France en 1528. Ils doivent leur établiſſement à Paris à Jacques Cottart, qui leur donna une partie du terrain qu'ils occupent. Marie de Medicis poſa la premiere pierre de leur Egliſe, qui a été dédiée ſous le titre de Nôtre-Dame de Bonnes Nouvelles. Le Couvent & l'Egliſe ſont propres.

Les MINIMES ont été inſtituez & leur Régle formée par ſaint François de Paule, Hermite de Calabre en Italie. Louis XI. qui apprehendoit exceſſivement les approches de la mort, invita ce ſaint Hermite de venir en France pour profiter de ſes édifiantes exhortations. Saint François de Paule amena avec lui des Religieux de ſon nouvel Inſtitut. Ils ne poſſédent qu'une Maiſon dans Paris ; ils y furent introduits par le Reverend Pere Chaillou petit-neveu de ſaint François de Paule en 1590. Il leur acheta une partie des jardins de l'ancien Palais des Tournelles. La Reine Marie de Medicis & pluſieurs Miniſtres de ſa Cour avec M. d'Ormeſſon doterent cette Maiſon. La premiere pierre de leur Egliſe fut poſée en 1611. au nom de la Reine Marie de Medicis ; & elle fut dédiée en 1679. ſous l'invocation de ſaint François de Paule. Le portail fait face à la Place Royale & à la ruë ſaint Antoine ; il eſt de François Manſard. L'Egliſe eſt belle, bien éclairée & fort propre, il y a deux Chapelles très-richement décorées : celle de ſaint François de Paule, & celle de la Maiſon de la Vieuville.

Outre ces Couvens de Religieux, nous pouvons compter douze Maiſons de Prêtres, que l'on appelle Congrégations ou Communautez.

Les JESUITES, qui ont trois Maiſons : celle de la ruë ſaint Antoine, qui eſt la Maiſon Profeſſe, celle de la ruë ſaint Jacques où ils ont un ſuperbe College, & celle du Fauxbourg ſaint Germain, qui leur ſert de Noviciat.

Saint Ignace de Loyola Gentilhomme Navarrois, ayant été bleſſé à la défenſe de Pampelune, que les François aſſiégeoient, pour y rétablir l'autorité du Roy de Navarre, que le Roy d'Eſpagne avoit dépoüillé d'une partie de ſes Etats, quitta le parti des armes, & ſuivit celui de l'Etude ; il vint étudier en l'Univerſité de Paris, & ſa dévotion le portant à un état plus parfait, il ſe voüa à Dieu dans l'Egliſe de Montmartre, avec ſix de ſes Compagnons, & donna commencement à cette célébre Congrégation, dite la Compagnie de Jeſus, dont le Concile de Trente nomma les membres Clercs Réguliers. Le Cardinal Charles de Bourbon, oncle d'Henry IV. les plaça dans l'Hôtel d'Ainville en 1185. & leur fit peu après bâtir une Chapelle ſous l'invocation de ſaint Louis. Louis XIII. fit bâtir l'Egliſe magnifique qu'ils ont près de cette Chapelle, & y poſa la premiere pierre en 1627. Cette Egliſe eſt conſtruite à la Romaine en forme de Croix, avec un Dôme preſque au milieu. Le portail a beaucoup d'apparence ; il eſt formé de trois ordres d'architecture, deux Corinthiens & un compoſite, avec des colonnes & autres accompagnemens, qui forment une élevation de vingt-quatre toiſes. Le Cardinal de Richelieu en a fait la dépenſe. Le dedans de l'Egliſe eſt environné de Chapelles, au-deſſus deſquelles regne une galerie & une baluſtrade de fer, poſée ſur la grande corniche.

Le Maître-Autel eſt d'un aſſez bon goût ; mais il n'eſt point aſſez élevé du rez de chauſſée, il eſt formé de colonnes de marbre avec des chapiteaux & autres ornemens de bronze doré. Il y a au milieu un grand Crucifix avec la ſainte Vierge & ſaint Jean aux côtez, & la Magdelene aux pieds ; les autres ſtatuës ſont celles de ſaint Charlemagne, de ſaint Louis, de ſaint Ignace & de ſaint François-Xavier, d'un travail aſſez commun. Rien n'eſt plus ſomptueux & mieux paré que cet Autel les jours de Fêtes, par la quantité de riches ornemens & de piéces d'orfévrerie dont on le couvre avec toute la propreté imaginable. On y voit un Tabernacle tout d'argent, enrichi d'ornemens de vermeil ; un grand nombre de vaſes, de chandeliers, de girandoles d'argent, avec de magnifiques Reliquaires, tous ouvrages excellens ; il y en a même pluſieurs d'or ; mais le plus conſidérable eſt le grand Soleil d'or, chargé de diamans & de perles d'un trés-grand prix. Il n'y a rien de comparable à la magnificence & à la richeſſe des ornemens d'Egliſe ; l'or & l'argent y brillent par tout, & les perles y tiennent lieu de broderie. Toutes ces éclatantes richeſſes ſont accompagnées d'un ſi grand luminaire, arrangé avec tant de génie, qu'il n'eſt pas poſſible de concevoir rien de plus charmant en ce genre.

Les Chapelles ſont à peu près dans le même goût d'architecture & d'ornemens, que le reſte de l'Egliſe ; celle de la droite du grand Autel, ou du côté de l'Evangile, renferme le cœur de Louis XIII. dans une eſpece d'urne, ſoutenuë en l'air par deux Anges d'argent, dont les draperies & les autres accompagnemens ſont de vermeille, auſſi-bien que la boëte qui renferme le cœur, & la couronne qui eſt au-deſſus. On y lit cette inſcription qui eſt en bas, entre les mains de deux Amours pleurans : *Auguſtiſſimum Ludovici XIII. Juſti Regis Baſilica hujus Fundatoris magnifici Cor, Angelorum hic in manibus, in cœlo in manu Dei.*

Et à la porte, cette autre inſcription : *Sereniſſima Auguſtiſſima Anna Auſtriaca, Ludovici XIV. Regis Mater & Regina Regens, pratiſſi conjugis ſui Cordi Regio amoris, Hoc Monumentum P. MDÇXLIII.*

Les bas-reliefs, qui ſervent d'ornemens à ce mauſolée, repréſentent la Juſtice, la Prudence, la Charité & la Force ; tout ce monument eſt ſur les deſſeins de Jacques Sarrazin.

Le cœur de Louis XIV. y fut apporté le 6. Septembre 1715. il eſt dépoſé dans la Sacriſtie, en attendant que l'on puiſſe décorer la Chapelle vis-à-vis celle-ci, pour l'y placer, peut-être dans la même ſituation de celui du Roy ſon pere.

On voit enſuite, un peu plus bas du même côté le magnifique mauſolée fait par Henry de Bourbon Prince de Condé, où ſon cœur repoſe ; de même que celui de Louis de Bourbon ſon fils, ſurnommé le Grand Condé. D'abord, on y apperçoit quatre Vertus en bronze doré, de taille naturelle, aſſiſes & ſoutenues ſur de grands pieds d'eſtaux de marbre, dont les bas-reliefs repréſentent les principales actions de ce grand Héros. Aux deux côtez de la Chapelle ſont deux génies : l'un tient un bouclier aux Armes de Bourbon ; & l'autre, une table ſur laquelle eſt gravée une inſcription qui marque que c'eſt le Préſident Pérault qui a érigé ce monument à la mémoire de ce Prince dont il étoit Intendant. Tous ces ouvrages qui ſont de bronze, ont été fondus par Perlant, habile Fondeur, ſur les modeles de Jacques Sarrazin. Le Crucifix qui ſert de tableau à cette Chapelle, eſt auſſi de bronze, avec un ſaint Ignace à genoux ; le tout poſé ſur un

fond de marbre noir ; ſur le fronton il y a un Nom de Jéſus, dont les rayons ſont ſoutenus par deux Anges auſſi de bronze.

Les quatre tableaux de la croiſée, enfermez dans des bordures de marbre noir, ſont de Simon Vouet. La Chaire du Prédicateur eſt d'un travail en fer doré, des mieux executez qu'il y ait au monde, quoiqu'ordonné avec confuſion & peu de ſolidité ; c'eſt un don de Gaſton de France, frere de Louis XIII. Les Confeſſionaux ſont encore d'un travail excellent. La Tribune où ſont les Orgues que l'on eſtime beaucoup, eſt ordinairement remplie des plus fameux Muſiciens du théatre de Paris, qui s'y faiſoient ci-devant entendre avec plaiſir les Dimanches & jours de Fêtes : mais préſentement ils ne chantent plus que le plain chant.

Cette Maiſon eſt Profeſſe de l'Ordre : le dedans n'en eſt ni grand ni bien bâti : la Bibliothéque de ces Peres eſt des plus fameuſes de Paris. On voit dans la Sacriſtie un petit tableau en cuivre peint par le Dominiquain, qui y a repréſenté le Raviſſement de ſaint Paul enlevé au Ciel par des Anges.

Ces Religieux ont un très-beau College dans la ruë ſaint Jacques. Les premiers fondemens de leur Inſtitut ont été formez dans le voiſinage de cette Maiſon, au College de ſainte Barbe, où ſaint Ignace, Patriarche de cet Ordre, fit choix de ſes premiers Compagnons. On voit encore dans ce College la Chambre que ce Saint occupoit. S. François Xavier enſeignoit alors la Philoſophie dans le College de Beauvais. Ces Peres ont eu differentes demeures juſqu'à ce qu'ils ſe ſoient entierement fixez en ce lieu : l'an 1540. ils ſe placerent au College des Tréſoriers, quartier ſaint André. Deux ans après ils occuperent le College des Lombards, qu'ils quitterent pour habiter l'Hôtel de Clermont, dont Guillaume Duprat, Evêque de Clermont avoit fait un College pour des Ecoliers de cette même Ville. Ce Prelat & le Cardinal de Guiſe, pendant la tenuë du Concile de Trente, où ils étoient pour les interêts de la France, conçurent tant d'eſtime pour la doctrine, la pieté & le zéle des Peres de cette Compagnie, qu'ils trouverent à cette fameuſe Aſſemblée, qu'ils obtinrent d'Henry II. des Lettres Patentes pour leur établiſſement à Paris, où l'Evêque de Clermont en amena pluſieurs qu'il retira chez lui. Il leur laiſſa à ſa mort trois mille livres de rente, & un gros fond en argent comptant, dont ils acheterent en 1563. ce lieu-ci, qui étoit appellé la Cour de Langres. Ils le nommerent le College de Clermont, du nom de leur Fondateur, & y ouvrirent leurs Claſſes. Il porta ce nom juſqu'au 10. Octobre 1682. qu'ils jugerent à propos de l'ôter de deſſus leur porte, & d'y faire poſer en place une table de marbre noir, avec cette inſcription : *Collegium Ludovici Magni.* Ce College en 1641. fut augmenté du College de Marmoutier ; & en 1680. de celui du Mans, qui y ont été joints.

Le 20. Avril 1582. Henri III. poſa la premiere pierre du bâtiment de la Chapelle de ce College, ſur laquelle eſt cette inſcription : *Religionis amplificandæ ſtudio, Henricus III. Chriſtianiſſ. Rex Franciæ atque Poloniæ, in Auguſtiſſ. Jeſu nomen pietatis monumentum, hunc primum lapidem, in ejus Templi fundamentum conjecit, Ann. Domini* 1582. *die* 20. *Aprilis.*

L'interieur de ce College eſt ſéparé par ſix differentes cours remplies de pluſieurs corps de bâtimens, qui contiennent un nombre incroyable d'appartemens & de chambres fort logeables. La premiere cour dans laquelle on entre, eſt celle des Penſionnaires, où ſont les Claſſes ; c'eſt dans cette même cour que les Penſionnaires & les Ecoliers repréſentent tous les ans au commencement du mois d'Août une Tragedie accompagnée de danſes & de ſimphonies, à la fin de laquelle ces Peres font la diſtribution des Prix, que les Ecoliers les plus habiles remportent pour récompenſe de leur application. Ils en repréſentent encore d'autres particulieres dans le cours de l'année, dans quelques-unes des ſalles du fond de cette cour.

Les Claſſes de ce College ſont grandes & bien remplies ; c'eſt de tous les Colleges de Paris celui qui a un plus grand nombre de Penſionnaires & d'Ecoliers, même de la premiere qualité. Ce qui en attire beaucoup, eſt le ſoulagement que reçoivent les familles d'être déchargées du ſoin ſpirituel de leurs enfans, par la coutume que ces Peres ont d'obliger leurs Ecoliers de s'approcher tous les mois du Tribunal de la Pénitence. Entre le grand nombre de choſes curieuſes renfermées dans cette Maiſon, la fameuſe Bibliothéque eſt la plus conſidérable ; elle eſt des plus nombreuſes & des plus eſtimées de Paris ; elle contient près de cinquante mille Volumes, qui augmentent tous les jours, tant par le fond de mille livres de rente, laiſſées par M. Fouquet Surintendant des Finances, que par les ouvrages des Sçavans de cette Compagnie, qui de tout tems en a produit un grand nombre.

Leur troiſiéme Maiſon eſt ſituée dans la ruë Pot-de-Fer, peu éloignée de l'Egliſe de ſaint Sulpice. Cette Maiſon ſert de Noviciat aux Religieux de cette Compagnie ; elle doit ſa premiere fondation à Madame de Sainte Beuve, Fondatrice des Urſulines du Fauxbourg ſaint Jacques, qui acheta en 1610. l'Hôtel de Mézieres, dont elle bâtit ce Couvent en très-peu de tems. L'Egliſe, comme on la voit à préſent, a été édifiée par les liberalitez de François Sublet de Noyers, Secretaire d'Etat, dont les armes ſont en pluſieurs endroits ; quoique cette Egliſe ſoit petite, elle paſſe pour un chef-d'œuvre, ayant été conduite avec tout le ſuccès poſſible, par le Frere Martel Ange de cette Societé, qui voulut avant d'en entreprendre la conſtruction, être maître abſolu de faire ce qu'il jugeroit à propos ; en quoi il a très-bien réuſſi, car l'architecture eſt des plus régulieres & du meilleur goût.

Le portail eſt compoſé de colonnes d'ordre Dorique, & d'un Ionique au-deſſus. Le dedans de cette Egliſe a des beautez inſéparables de la belle architecture, & les jours ſur tout y ſont pris fort à propos ; le grand Autel a été refait depuis quelques années ſur les deſſeins de J. H. Manſard, ſous la conduite de Decotte, premier Architecte du Roy : il eſt tout de marbre de differentes couleurs, que Louis XIV. leur a donné ; les colonnes ſont de marbre verd, les chapiteaux & les baſes de marbre blanc ; les figures de ſaint Ignace & de ſaint François Xavier embelliſſent cet Autel ; mais le principal ornement eſt l'excellent tableau de Pouſſin, où il a repréſenté ſaint François Xavier qui guérit une fille : ce tableau paſſe pour être un des meilleurs du Royaume.

Le Tabernacle du grand Autel eſt eſtimé, tant pour la beauté de l'ouvrage, que pour ſes ornemens de bronze doré, les marbres & les bas-reliefs qui l'accompagnent : le devant d'Autel eſt de marbre verd d'Egypte : il y a au milieu un S. Eſprit auſſi orné d'ouvrages de bronze doré. Les Chapelles des deux côtez ont des tableaux de Simon Vouet & de Jacques Stella. L'on eſtime beaucoup un grand Crucifix de bois qui eſt près d'une Cha-

pelle ſur la gauche. Il y a auſſi pluſieurs beaux tableaux de Mignard, & une Annonciation de Champagne fort eſtimée, dans la Chapelle des Congréganiſtes, dans l'interieur de la Maiſon.

Les Prêtres de l'ORATOIRE ont auſſi trois Maiſons dans Paris; une dans la ruë ſaint Honoré; l'autre au bout du Fauxbourg ſaint Michel, & le Seminaire de ſaint Magloire. Cette Congrégation de Prêtres commença à Paris en 1611. par les ſoins de M. de Berule ſon Fondateur, depuis élevé à la Pourpre de Cardinal. Elle ne fut d'abord compoſée que de cinq Prêtres, & de M. de Berule, qui faiſoit le ſixiéme. Ils ſe logerent au Fauxbourg ſaint Jacques dans une maiſon de louage, nommée le Petit Bourbon, ſituée en l'endroit où eſt préſentement le Val de Grace; de-là ils paſſerent à l'Hôtel du Bouchage, où M. de Berule fit bâtir, ou pour mieux dire, il bâtit lui-même une Chapelle; car il y travailla de ſes propres mains, & même porta la hote comme un manœuvre. Mais cette Chapelle devenant tous les jours plus petite par le nombre de Prêtres qui ſe joignoient à lui, & par le concours du peuple que la dévotion y attiroit, il réſolut de bâtir une Egliſe d'une juſte étenduë. Il y trouva tant de difficultez, qu'il falut que le Roy l'ordonnât de ſon autorité abſoluë, déclarant que cette Egliſe devoit être regardée comme la Chapelle du Louvre. L'Inſtitut de ces Prêtres eſt d'honorer particulierement les myſtéres de l'Enfance, de la Vie & de la Mort de Jeſus-Chriſt, & de ſa ſainte Mere; l'Inſtruction des jeunes Clercs, les Miſſions & la Prédication; & nous voyons aujourd'hui de leur Communauté ceux qui brillent le plus dans ce grand talent. Ils produiſent auſſi tous les jours quantité d'ouvrages auſſi parfaits & excellens, que remplis d'érudition & de pieté. Ils ſont très-attachez & zélez pour les Miſſions.

Leur Egliſe eſt eſtimée, tant pour le bâtiment, que pour l'ornement du dedans, rempli de tribunes & de galeries. Il y a au fond un Dôme à la Romaine, au deſſous duquel eſt le Chœur & le grand Autel, orné d'un Tabernacle excellent, élevé en forme de coupole, avec quatre portiques ſoutenus de colonnes de marbre de Sicile, qui, avec tous les ornemens qui l'accompagnent, ont été faits par François Anguierre. Le tableau du milieu eſt une parfaite copie de la Deſcente de Croix des Minimes de la Trinité du Mont à Rome. Les Chapelles ſont aſſez propres & ornées; on voit dans une le tombeau du Cardinal de Berule leur Fondateur, qui mourut en célébrant la Meſſe dans cette Egliſe le 2. Octobre 1629. âgé de cinquante-cinq ans. La Bibliothéque de ces Prêtres eſt des plus nombreuſes & des mieux choiſies de Paris.

La Maiſon que les Prêtres de l'Oratoire ont au bout de la ruë d'Enfer, Fauxbourg ſaint Michel, ſe nomme l'Inſtitution de l'Oratoire. Elle ſert de Noviciat à leur Congrégation. Cette Maiſon fut fondée en 1650. par M. Pinette, Tréſorier de M. Gaſton Duc d'Orleans. Les Prêtres de cette Congrégation, deſtinez à occuper cette Maiſon, furent d'abord logez vis-à-vis le Couvent des Chartreux, où ils commencerent leurs exercices. La premiere pierre de l'Egliſe fut poſée au nom de ſon Alteſſe Royale, le 11. Novembre 1655. Ce Prince s'en déclara Fondateur; l'Egliſe fut dédiée le 7. Novembre 1657. & conſacrée au Myſtére de la ſainte Trinité & de l'Enfance de Jeſus-Chriſt, ſous le titre de ſon Oblation au Temple. Le même Sieur Pinette premier Fondateur de la Maiſon, y a fait élever dans la Chapelle de la Vierge un magnifique tombeau de marbre, à la mémoire du Cardinal de Bérule. Il y eſt repréſenté à genoux en marbre blanc; & l'on a enfermé dans une urne de marbre noir la main & le bras de ce grand Cardinal. La pieté avec laquelle tous les exercices ſe font dans cette Egliſe édifie infiniment ceux qui la viſitent. La Maiſon eſt grande & belle; il y a de beaux Jardins.

Quant à leur Maiſon de ſaint Magloire, nous en avons parlé au titre des Seminaires.

Les Peres de la DOCTRINE CHRETIENNE ont trois Maiſons, l'une ſur les foſſez de ſaint Victor, dédiée à ſaint Chales: l'autre dans la ruë S. Martin, ſous le titre de ſaint Julien des Ménétriers: la troiſiéme au bout du Fauxbourg ſaint Antoine à Bercy.

Ces Prêtres ſuivent l'inſtitut du Bienheureux Céſar de Bus, qui fonda cette Congrégation à Avignon en 1593. Elle fut approuvée en 1597. & érigée en Congrégation en 1616. par Paul V. Leur inſtitut eſt d'enſeigner les Véritez Chrétiennes, tant dans les fréquens Cathechiſmes, que par leurs prédications. Pluſieurs d'entr'eux s'acquiérent une grande réputation dans ce dernier genre. Jean-François de Goudy premier Archevêque de Paris charmé des avantages que la Religion en retiroit, les reçut en 1626. Leur premier établiſſement ſe fit ſur les foſſez de ſaint Victor, où ils s'établirent en 1628. Leur Egliſe eſt ſimple, mais la vûë de leur Maiſon eſt belle & fort étenduë, à cauſe de ſa ſituation au plus haut de Paris.

Leur ſeconde Maiſon eſt dans la ruë ſaint Martin; l'Egliſe en eſt dédiée à ſaint Julien & ſaint Genes. Ils l'obtinrent de la Reine mere Marie-Anne d'Autriche en 1630. Ils y pratiquent les exercices de leur inſtitut avec beaucoup de fruit & d'édification, par les Cathechiſmes qu'ils y font tous les Dimanches & les Fêtes. C'étoit autrefois un Hôpital fondé en 1330. par deux joueurs de violon, l'un Italien de Piſtoye, & l'autre Lorrain. Leur charité eut des ſuccés, les dons & les legs pieux leur donnerent la facilité d'y bâtir l'Egliſe en 1334. où l'on célébra la Meſſe en 1335. Les Ménétriers ou joueurs de violon & Maîtres à danſer y ont établi leur Confrerie dès l'an 1331. Leur Bureau eſt dans une ſalle contiguë à l'Egliſe.

Leur troiſiéme Maiſon eſt à Bercy, au bout du Fauxbourg ſaint Antoine. Elle eſt dédiée à Nôtre-Dâme de Bonnes Nouvelles, la Chapelle en eſt fort petite.

Les BARNABITES ont leur Couvent derriere le Palais, dans la ruë de la Barillerie. C'eſt une Congrégation de Clercs Réguliers, inſtituée d'abord à Milan; ils ont pris le nom de la premiere Egliſe qu'ils y ont eu, qui étoit dédiée à ſaint Barnabé. Jean-François de Gondy, premier Archevêque de Paris, qui, comme nous avons déja vû, ne cherchoit qu'à enrichir ſon Diocèſe des Congrégations les plus utiles à l'Egliſe, établit les Barnabites dans ſon Prieuré de S. Eloy. Ils ont fait bâtir l'Egliſe, & fort élevé le terrain. C'étoit une partie de la Nef de l'Egliſe autrefois dédiée à S. Martial. Le Portail a beaucoup d'apparence, on ne le peut voir que dans la cour, au-devant de laquelle étoit la maiſon du Pere de l'execrable Jean Châtel. Cette maiſon ayant été raſée, on y avoit élevé une pyramide qui apprenoit l'hiſtoire tragique de cet attentat. Henry IV. ordonna dans la ſuite de l'abattre & la place eſt reſtée vuide. Cette complaiſance de ce bon Prince a pû encourager Ravaillac à executer ce à quoi ce premier monſtre n'avoit pû réüſſir.

La Communauté des Prêtres de S. FRANÇOIS

de Salles a été établie près l'Hôpital de la Pitié en 1702. par le pieux Cardinal de Noailles, pour le ſoulagement des pauvres Prêtres infirmes.

La Communauté des Nouveaux Convertis, près l'Abbaye de S. Victor, à l'entrée de la ruë de Seine, a été établie en 1636. pour inſtruire ceux que la grace divine inſpire d'entrer dans le ſein de l'Egliſe. Leur Egliſe eſt dediée ſous le titre de ſainte Croix.

Nous pouvons ajouter à ces Communautez Eccleſiaſtiques la Communauté édifiante de pluſieurs Gentilshommes qui vivent en ſocieté, & qui ont leur Maiſon dans la ruë Pot-de-Fer, près le Noviciat des Jeſuites.

Les Couvens de Filles de differens Ordres ſont au nombre de quarante-deux.

Sans compter les Communautez, dont les ſujets ne font point de vœux perpetuels, nous commencerons par les Couvens de l'Ordre de ſaint Benoît, comme le plus ancien de l'Egliſe d'Occident. Il y en a treize.

Les Annonciades de l'Immaculée Conception, dans la ruë du Bac, Fauxbourg ſaint Germain; on les appelloit ci-devant Récolettes. Leur établiſſement eſt de l'année 1650.

Les Benedictines de Nôtre-Dame des Prez. *Voyez* au titre des Abbayes de Filles.

Les Religieuſes de Nôtre-Dame de Conſolation. *Voyez* au titre des Prieurez de Filles, celui du Cherchemidy.

La Madeleine de Traneel. *Voyez* au titre des Prieurez de Filles.

Les Benedictines Angloiſes, ſituées au Champ de l'Allouette, au bout du Fauxbourg S. Marceau. Cette Maiſon fut fondée en 1610. par des Dames Angloiſes qui fuyoient la perſecution élevée alors plus vivement qu'à l'ordinaire dans leur Patrie contre la Religion Catholique. Leur Egliſe eſt dédiée ſous l'invocation de Nôtre-Dame de Bon-Eſpoir.

Nôtre-Dame de Liesse. *Voyez* au titre des Prieurez de Filles.

Les Benedictines de la Ville-l'Evêque. *Voyez* au titre des Prieurez de Filles.

Les Religieuſes de la Preſentation de Nôtre-Dame. *Voyez* au titre des Prieurez de Filles.

Nôtre-Dame de Bon-Secours. *Voyez* au titre des Prieurez de Filles.

Les Religieuſes du S. Sacrement de la ruë Caſſette, dans le Fauxbourg S. Germain. Ces Religieuſes ont ajoûté à la Régle de ſaint Benoît qu'elles profeſſent, l'adoration perpétuelle du S. Sacrement. Elles ont été fondées en 1653. par Marguerite de Lorraine, ſeconde femme de Monſieur, Gaſton de France, Duc d'Orleans. Leur Egliſe eſt petite, mais proprement ornée; le plafond en a été peint par Montagne, auſſi-bien que les tableaux de ſaint Benoît & de ſainte Scolaſtique.

Celles de la ruë S. Louis, qui profeſſent la même Régle, occupent une maiſon que ces Religieuſes ont acquiſe du Vicomte de Turenne. Elle avoit ſervi de Prêche aux Calviniſtes. Elles s'y établirent en 1684.

Les Bénédictines ont encore deux Couvens dédiez ſous le titre du Calvaire; l'un dans la ruë Vaugirard, près Luxembourg; leur Couvent a été fondé en 1610. par la Reine Marie de Medicis. Leur Egliſe & leur Couvent ſont fort reſſerrez. Cette Reine les a fait venir de Poitiers, où la Princeſſe Antoinette de Longueville les avoit inſtituées. Leur inſtitut a été approuvé par Paul V. ſous le nom de Congrégation de Nôtre-Dame du Calvaire.

Le Couvent de l'inſtitut de ces Religieuſes, ſitué dans la ruë ſaint Louis au Marais, fut fondé en 1636. par le célébre Pere Joſeph Confeſſeur, & l'un des principaux Miniſtres du Cardinal de Richelieu. Leur Egliſe eſt propre.

L'Ordre de S. Auguſtin a auſſi treize Couvens.

Les Annonciades Celeſtes ou Filles Bleues, dont le Couvent eſt ſitué dans la ruë de la Culture Sainte Catherine, a été bâti en 1624. Leur Régle eſt très-auſtére. On leur parle ſans les voir; leurs parens mêmes n'ont ce privilége qu'une fois l'année. Leur Egliſe eſt propre.

Nôtre-Dame de Sion, Couvent de Chanoineſſes Régulieres Angloiſes, dans la ruë des foſſez S. Victor: elles y ont été établies en 1633. Leur Couvent a été bâti en 1634. & l'Egliſe benite en 1639. par Richard Smith Evêque de Calcédoine auſſi Anglois, qui repoſe dans cette Egliſe.

L'Aſſomption, dans la ruë & vers la porte ſaint Honoré. Ces Religieuſes étoient autrefois nommées Haudriettes. Elles tirent leur origine d'une fondation qu'Eſtienne Haudry Ecuyer de S. Louis fit au retour d'un voyage qu'il avoit fait à S. Jacques en Galice. Aprés avoir accompagné ce Prince à la Terre Sainte, n'ayant point douné de ſes nouvelles à ſa femme pendant ce ſecond voyage, elle le crut mort, & s'enferma avec pluſieurs femmes & filles dans une de ſes maiſons, dans la ruë de la Mortellerie, & fit vœu de chaſteté. Quand ſon époux fut de retour il la voulut ravoir, & le Pape lui permit, à condition de faire une fondation pour douze Religieuſes, dans cette même maiſon où ſa femme s'étoit enfermée. Le nombre en a augmenté dans la ſuite, & du nom de leur Fondateur on les a appellées Haudriettes. Elles ont reſté dans ce Couvent de la ruë de la Mortellerie juſqu'en 1622. que le Cardinal de la Rochefoucaut leur donna une Supérieure, les réforma, leur donna la Régle de S. Auguſtin, & les transfera dans la ruë ſaint Honoré, où elles ont fait bâtir à leurs dépens leur Egliſe qui fut élevée en 1676. ſur les deſſeins d'Erard, Directeur de l'Académie des Peintres François à Rome. C'eſt un Dôme de ſoixante-deux pieds de diametre, bâti à la Romaine: l'Egliſe ne comprend pas plus de terrain que le Dôme. Elle eſt de forme ronde, percée par quatre arcades, entre leſquelles il y a pluſieurs Chapelles qui ſont ornées de tableaux des plus habiles Maîtres, comme de le Brun qui a fait le tableau du grand Autel, de la Foſſe qui a peint le Dôme, & des deux Coipels qui ont peint la plûpart des autres tableaux. Ces Religieuſes ont toûjours dans leur Communauté de belles voix. Le Portail de leur Egliſe eſt formé de colonnes Corinthiennes, bien ordonnées & éleyées ſur pluſieurs degrez.

Le Couvent de Bellechaſſe, dans la ruë du même nom, au Fauxbourg ſaint Germain. Il eſt occupé par des Chanoineſſes de l'Ordre de S. Auguſtin, qui y ſont venuës s'établir de Philippeville, en vertu de Lettres Patentes en 1636. C'eſt un Prieuré électif. Ces Dames ont douze mille livres de revenu.

Ces Dames Chanoineſſes ont un Couvent au Fauxbourg de Piquepuces, où elles ſont appellées les Chanoineſſes de ſaint Auguſtin. Il y a dans ce canton une autre Maiſon de Chanoineſſes, que l'on nomme Chanoineſſes Régulieres de la Victoire. Les Egliſes & les Maiſons de ces deux Couvens ſont auſſi ſimples que petites.

Les

Les Religieuſes de la CONGREGATION DE NOTRE-DAME, dans la ruë Neuve S. Etienne, au Fauxbourg ſaint Marcel. Ces Dames ſont venuës s'établir dans cet endroit en 1674. après avoir changé pluſieurs fois de réſidence.

Les Religieuſes de la MISERICORDE, dans la ruë du Vieux Colombier, Fauxbourg S. Germain; elles y ont été établies en 1651.

Les Filles PENITENTES de ſaint Magloire, dans la ruë ſaint Denis. Ces Religieuſes doivent leur inſtitution au Frere Jean Tiſſeran Cordelier, qui les fonda ſous l'invocation de ſainte Madeleine l'an 1494. après avoir converti, par ſes vives prédications, beaucoup de filles & de femmes débauchées. Leur nombre s'étant accru juſqu'à celui de deux cens, Louis XII. n'étant encore que Duc d'Orleans, leur donna ſon Palais pour faire un Monaſtére; elles y demeurerent juſqu'en 1572. que la Reine Catherine les plaça au Prieuré de ſaint Magloire, dont elle transfera les Bénédictins à l'Hôpital de ſaint Jacques du Haut-Pas, à préſent ſaint Magloire, & fit bâtir à la place de l'ancien Couvent de ces Religieuſes l'Hôtel de Soiſſons.

La VISITATION de ſainte Marie, dans la ruë ſaint Antoine, près la Baſtille. Ces Religieuſes doivent leur Inſtitution à ſaint François de Sales, qui en preſcrivit la Régle en 1610. à Anecy. Elles ne faiſoient d'abord que de ſimples vœux, & leur nom leur eſt venu de ce qu'à l'imitation de la ſainte Vierge qui a viſité ſainte Elizabeth, elles viſitoient les pauvres malades, & les ſecouroient. M. de Marquemont Archevêque de Lion & depuis Cardinal, leur perſuada de faire des vœux ſolemnels & de changer leur Congrégation en Religion, ce qu'elles firent: leur Régle fut confirmée par Paul V. Elles s'établirent à Paris en 1619. Le Portail de leur Egliſe eſt élevé ſur quinze degrez; elle eſt petite, mais d'une architecture très-délicate, ſur le deſſein du célébre François Manſard. Cette Egliſe eſt bâtie en dôme ſur quatre arcades accompagnées de pilaſtres Corinthiens, & d'une grande corniche tout autour. Elle eſt dédiée ſous le titre de Nôtre-Dame des Anges. M. Fouquet ſi célébre par ſa diſgrace eſt enterré dans cette Egliſe. Il leur a donné une lampe d'argent de deux mille livres pour témoignage de ſa foy ſur le myſtere de l'Euchariſtie; ce don n'a été ſçu qu'après ſa mort.

Ces Religieuſes ont encore deux autres Maiſons qu'elles ont acquiſes, parce que leur nombre augmentoit trop conſidérablement pour tenir toutes dans ce premier Couvent: l'une dans la ruë du Fauxbourg S. Jacques où elles ſe ſont établies en 1626. Le tableau de l'Autel de cette Egliſe repréſente ſaint François de Sales; il eſt de le Brun.

Leur troiſiéme Maiſon eſt ſituée dans la ruë du Bac au Fauxbourg ſaint Germain. Elles s'étoient d'abord établies dans la ruë Montorgueil en 1660. mais ne s'y trouvant pas bien, elles ſe transférerent dans le Fauxbourg S. Germain en 1673. où elles ont fait bâtir une Chapelle pour leur ſervice. L'interieur de ce Monaſtére eſt bien bâti & très-commode.

Les URSULINES ont deux Couvens dans Paris, & l'on peut même dire que leur inſtitut a pris naiſſance dans cette grande Ville, par la piété & la générosité de pluſieurs perſonnes de diſtinction qui ont concouru avec grand plaiſir à cet établiſſement ſi utile aux jeunes filles. Ce n'étoit d'abord que des Demoiſelles pieuſes qui s'occupoient à inſtruire les jeunes filles gratuitement. Madeleine l'Huillier veuve de M. de ſainte Beuve, Conſeiller au Parlement, entreprit de les fonder ſolidement, & obtint à cet effet du Pape Paul V. d'en faire une Congrégation Réguliére, & de leur donner une Régle. Le Souverain Pontife leur donna la Régle de S. Auguſtin, & joignit aux trois vœux ordinaires celui d'enſeigner la Religion, à lire & à écrire aux jeunes filles; ce qu'elles font gratuitement. Cette même Dame leur fonda leur premier Couvent dans la ruë du Fauxbourg ſaint Jacques où elles entrerent en 1611. Leur Egliſe fut bâtie en 1620. & la Reine Anne d'Autriche y mit la premiere pierre. Leur Fondatrice eſt enterrée au milieu de leur Chœur. Leur principal exercice eſt d'inſtruire gratuitement les jeunes filles & de leur apprendre à lire, à écrire, & les ouvrages convenables à leur âge & à leur ſexe; non-ſeulement celles qui ſont Penſionnaires chez elles, mais auſſi celles du dehors qui vont deux fois le jour à leurs Ecoles. Leur Autel eſt orné d'une Annonciation de Vanmol Peintre Flamand, éleve de Rubens.

Leur ſeconde Maiſon eſt dans la ruë ſaint Avoye, au bas de la ruë du Temple. Elles y ont été établies en 1626. Leur Egliſe eſt dédiée à ſaint Avoye. Elle étoit auparavant occupée par d'autres Religieuſes que l'on nommoit Beguines, & qui y avoient été établies par ſaint Louis.

Elles dirigent encore une Maiſon ſituée derriere le Temple, dans la ruë des Fontaines, où l'on enferme les femmes débauchées. Cette Maiſon a été fondée par les ſoins du ſieur Dupont Curé de ſaint Nicolas des Champs en 1616. Il y a dans leur Egliſe une Chapelle de Nôtre-Dame de Lorette copiée ſur celle d'Italie.

Les Religieuſes de l'Ordre de ſaint François ont huit Couvens.

L'AVE MARIA, ſitué dans la ruë des Barres, quartier ſaint Paul. Il y avoit avant ces Religieuſes, des Beguines fondées par ſaint Louis, auſquelles Louis XI. avoit uni des Religieuſes du tiers-Ordre de S. François en 1461. Les Cordelieres qui l'occupent à préſent leur furent ſubſtituées en 1484. Cette Egliſe a été conſacrée en 1447. ſous l'invocation de la Vierge & de tous les Saints. Charlotte de Savoye fit bâtir le Monaſtére des Religieuſes qui ſubſiſte encore; & Charles VIII. fit bâtir le Cloître des Cordeliers qui leur adminiſtrent les Sacremens & font l'Office Divin dans l'Egliſe. Ces Religieuſes ſont appellées les Filles de l'*Ave Maria*, parce qu'elles ne ſe diſent aucunes paroles qu'elles ne ſe faſſent cette Salutation Angelique. Leur Regle eſt la plus auſtére de toutes les Communautez de Paris: elles ne mangent point de viande, ne portent point de linge, ſe couchent dans leur biére qui leur ſert de lit pendant leur vie, comme après leur mort, ſe lévent à minuit, vont nuds pieds, & gardent un ſilence perpetuel: leurs parens ne les peuvent voir qu'au travers d'une grille, & d'un voile fin qui leur couvre le viſage; lorſque par grace ſinguliére elles lévent leur voile, elles ferment auſſi-tôt les yeux, juſqu'à ce que le voile ſoit abaiſſé: elles ne poſſédent aucun bien, & par conſéquent ne vivent que d'aumônes. Leur Egliſe a été reſtaurée dans la fin du dernier ſiécle, elle eſt plus propre que riche; les ſtatuës qui ſont ſur la porte, repreſentent S. Louis & ſainte Claire, faites par Renaudin.

Claude-Catherine de Clermont, épouſe d'Albert de Gondi, Duc de Retz, eſt enterrée dans une Chapelle de cette Egliſe; elle étoit ſi ſavante,

qu'elle répondit en latin pour Catherine de Médicis, aux Ambaſſadeurs de Pologne qui vinrent lui demander le Duc d'Anjou ſon fils pour Roy, & qui a été depuis Roy de France ſous le nom d'Henry III. Le cœur de Dom Antoine, Roy de Portugal eſt auſſi dans cette Egliſe, à gauche du Grand-Autel: la vie de ce Roy, & ſa retraite en France ſont aſſez connuës; ſon corps eſt aux Cordeliers. Il y a dans ce Monaſtére une ancienne tour de la clôture de Paris du tems de Philippe Auguſte, elle ſert préſentement de Chauffoir à ces Religieuſes.

Les CORDELIERES du Fauxbourg ſaint Marcel, dans la ruë de l'Ourſine. Ces Religieuſes ſuivent la Régle de ſaint François ſelon l'inſtitution de ſainte Claire ſœur de ce Saint. Elles furent d'abord établies par Thibaud VII. Comte de Champagne, & Roy de Navarre en 1270. prés de la Ville de Troyes, d'où elles furent transferées à Paris, au Fauxbourg ſaint Marcel, d'abord dans quelques maiſons qu'un Chanoine de ſaint Omer leur avoit léguées en 1287. Elles ſuivent la même exception de la Régle générale que les Religieuſes de Long-Champ, par laquelle il leur eſt permis d'avoir des biens immeubles, & de jouir de cens & rentes ſuivant la Conſtitution d'Urbain; ce qui les fait appeller Urbaniſtes. Marguerite de Provence femme de ſaint Louis leur fit bâtir leur Egliſe, & leur donna la Maiſon Royale qu'elle avoit auprés. Blanche de France, fille de ſaint Louis, & de cette Princeſſe, étant veuve de Ferdinand Prince de Caſtille, fit achever l'Egliſe, s'y rendit Religieuſe, & y fit beaucoup de bien. Leur Supérieure a titre d'Abbeſſe, & jouit de dix mille livres de rente.

Ces Religieuſes ont une ſeconde Maiſon dans la ruë des ſaints Peres, au Fauxbourg ſaint Germain, on la nomme le Couvent des PETITES CORDELIERES; elles furent d'abord établies en 1512. dans la ruë des Francs Bourgeois, d'où elles ont été transférées dans le grand Hôtel de Beauvais en 1687. Leur Monaſtére eſt dédié ſous le titre de la Nativité de Jeſus.

Les ANNONCIADES, ordinairement nommées de Pincourt, parce qu'elles ſont dans l'ancien Village de Pincourt, qui fait à préſent partie du Fauxbourg ſaint Antoine. Ces Religieuſes y ont été établies en 1639. Leur Egliſe eſt dédiée au ſaint Eſprit.

Les CAPUCINES de la Place de Louis le Grand, ſont ſituées vis-à-vis la Place qui porte ce nom, & leur Egliſe fait face à celle des Feuillans. Leur Couvent a été fondé par la Reine Louiſe de Lorraine, épouſe d'Henry III. & conſtruit par les ordres de la Ducheſſe de Mercœur, que cette Princeſſe avoit chargée de faire bâtir un Couvent de Capucines. Louis XIV. y a contribué plus de deux cens mille écus. Il eſt de la derniére propreté; toutes les cellules des Religieuſes ſont boiſées, les Cloîtres vitrez, & tout ce qui peut rendre une maiſon agréable & commode y a été employé. Leur Egliſe n'eſt pas bien grande; mais elle eſt bien éclairée. Le Grand-Autel eſt orné d'une deſcente de Croix peinte par Jouvenet, fort eſtimée. Ces Religieuſes conſervent le corps de S. Ovide, que le peuple honore beaucoup; il y fut dépoſé le 19. Août 1665. Le magnifique tombeau du Duc de Créquy, qui y a apporté de Rome le corps de ce ſaint Martir; & celui du Marquis de Louvois dans la Chapelle vis-à-vis, ornent beaucoup cette Egliſe. La ſtatuë du Duc de Créquy eſt de marbre blanc, à demi couchée ſur un cercoüage de marbre noir, avec quantité de figures & d'ornemens exécutez par Urtel & Maziéres Sculpteurs. La Chapelle eſt ornée d'une architecture Corinthienne & d'un excellent tableau de Jouvenet, qui repreſente le martyre de ſaint Ovide. Tout ce monument eſt d'une grande magnificence, tant pour l'architecture que pour la ſculpture.

Celui du Marquis de Louvois executé par Girardon, n'eſt pas moins beau; ce Miniſtre y eſt repréſenté en marbre blanc, demi couché ſur un tombeau de marbre noir veiné de blanc, s'appuyant ſur le bras droit: ſon épouſe y eſt auſſi repréſentée par Vancléve. Il n'y a rien de plus parfait que ce tombeau, & tout ce qui l'accompagne. La Chapelle eſt auſſi des plus magnifiques de Paris. Il y a ſur l'Autel un tableau d'Antoine Coipel, & un bas relief fort eſtimé, qui repréſente Nôtre-Seigneur porté dans le tombeau; la dorure en eſt d'une richeſſe immenſe.

Dans la Chapelle ſuivante du même côté, eſt l'épitaphe de M. Colbert, Marquis de ſaint Pouange, en marbre blanc, bordé de marbre noir. Les autres Chapelles ſont très-propres, la Nef eſt ornée de tableaux d'un goût aſſez médiocre, parmi leſquels il y a une belle copie du S. François du Guide.

Les Religieuſes de la CONCEPTION, dans la ruë ſaint Honoré, vis-à-vis l'Aſſomption. Elles ſont Cordelieres du tiers-Ordre de S. François. Leur Egliſe & leur Couvent furent bâtis en 1635.

Les Angloiſes de la CONCEPTION, dans la ruë de Charonne au Fauxbourg S. Antoine. Ces Religieuſes réſidoient auparavant dans la Ville de Nieuport en Flandre, elles vinrent s'établir à Paris en 1658. & embraſſerent l'inſtitut de l'Immaculée Conception en 1660. avec la permiſſion d'Alexandre VII. Pluſieurs Dames pieuſes de Paris firent bâtir leur premiere Egliſe en 1672. & en 1679. la Ducheſſe de Claveland Angloiſe fit bâtir la nouvelle Egliſe. La premiere ſert de Chœur aux Religieuſes. Le Monaſtére eſt dédié ſous le titre de Bethléem, & l'Egliſe ſous l'invocation de ſainte Anne.

Les Religieuſes de ſainte ELISABETH ont leur Couvent ſitué au bout de la ruë du Temple vers les remparts. Elles ſont du tiers-Ordre de S. François, & ſont dirigées par des Religieux du même Inſtitut de la Province de S. Yves. Leur Monaſtére fut fondé en 1616. & la Reine Marie de Médicis, & Louis XIII. ſe déclarerent leurs Fondateurs. La même Princeſſe mit la premiere pierre de leur Egliſe en 1618. Le Portail eſt formé de pilaſtres d'ordre Dorique & Ionique d'un aſſez bon goût. Le dedans de l'Egliſe n'eſt pas moins propre.

Les Religieuſes de l'Ordre de Saint Bernard ont deux Couvens.

Les BERNARDINES du Sang Précieux, dans la ruë de Vaugirard. Quelques Religieuſes de Lorraine que la guerre obligeoit d'abandonner leurs Maiſons, s'étant retirées à Paris, donnerent naiſſance à cet établiſſement. Elles vinrent en cette Ville en 1635. formerent une Communauté en 1638. & ſe placerent où elles ſont aujourd'hui en 1659.

Les FEUILLANTINES, dans la ruë du Fauxbourg ſaint Jacques. La Reine Anne d'Autriche a fait venir ces Religieuſes de Toulouſe en 1622. & Dame Anne Gobelin, veuve de Charles d'Eſtourmelle, Seigneur de Plainville, a été leur principale Fondatrice.

Ordre du Mont-Carmel.

Les CARMELITES ont trois Couvens; les Carmelites du Fauxbourg saint Jacques, celles de la ruë Chapon au Marais, & les Carmelites de sainte Thérese dans la ruë de Grenelle.

Les premieres sont nommées les CARMELITES DECHAUSSE'ES. Le Monastére qu'elles occupent étoit autrefois un Prieuré de l'Ordre de S. Benoît, appellé Nôtre-Dame des Champs, l'une des plus anciennes Egliſes de Paris.

Les anciens Auteurs croyent que ce lieu a été bâti de la maniére qu'il eſt encore aujourd'hui, par le Roi Robert, fils de Hugues Capet: la Chapelle ſouterraine de l'Egliſe fait preuve d'une haute antiquité. Cette Maiſon eſt la premiere de Carmelites que l'on ait vû en France. En 1604. Marie de Médicis y mit ſix Religieuſes de la Réforme de ſainte Thérese, que le Cardinal de Bérule fut chercher lui-même en Eſpagne, & dont le nombre s'eſt de beaucoup augmenté, puiſque l'on compte préſentement dans le Royaume ſoixante & dix Couvens de cet Ordre. Cette Communauté eſt toûjours fort nombreuſe, & célébre par la retraite de bien des gens de qualité qui s'y renferment, pour y finir leur vie dans la pratique d'une Régle très-auſtére.

Quoique le corps du bâtiment de cette Egliſe ſoit très-antique, elle ne laiſſe pas d'être une des mieux décorées de Paris. Le Grand-Autel eſt formé de quatre colonnes de marbre, & fort élevé, ſur un degré de douze marches très-ingénieuſement poſées, accompagné de baluſtrades de marbre. Tous les ornemens de cet Autel ſont de bronze doré à feu: le Tabernacle, qui repréſente l'Arche d'Alliance, eſt tout d'argent; le bas-relief du devant eſt travaillé dans la perfection, & repréſente l'Annonciation. Rien n'eſt plus ſomptueux que cet Autel les jours de Fête: il eſt alors orné d'un Soleil d'or enrichi de pierreries d'un très-grand prix, accompagné de Chandeliers, de vaſes & d'autres piéces d'orfévreries, dont la qualité égale la magnificence. Le tableau eſt du Guide, & repréſente l'Annonciation.

Le Chœur eſt ſéparé de la Nef par quatre belles colonnes de marbre verd de mer, chargées de flâmes de bronze doré d'une beauté, & d'une grandeur merveilleuſe: le Crucifix de bronze qui eſt ſur la porte, eſt un des meilleurs ouvrages & des plus eſtimez que Sarazin ait jamais ſculpté.

La voute de l'Egliſe, où pluſieurs hiſtoires de l'Ecriture Sainte ſont repréſentées par les liberalitez de Marie de Médicis, a été peinte par Champagne. L'on y remarque un excellent morceau de perſpective du deſſein des Argues; c'eſt un Crucifix, avec la ſainte Vierge & ſaint Jean, ſi artiſtement peint par le même Champagne, qu'il paroît ſur un plan perpendiculaire, quoiqu'orizontal, ce qui fait un effet auſſi agréable que ſurprenant.

Au-deſſus de la porte de cette Egliſe, il y a une belle tribune grillée, accompagnée des ſtatuës de ſaint Pierre, de ſaint Paul, & de ſaint Michel qui terraſſe le diable.

Toutes les Chapelles ſont magnifiques; les belles peintures & la dorure y brillent de tous côtez; la propreté & le bon goût régnent par tout.

Les douze Tableaux, ornez de bordures dorées, qui ſont placez ſous les fenêtres, repréſentent des ſujets tirez du Nouveau Teſtament, & ont été peints par de très-habiles Maîtres.

Le premier à droite en entrant, repréſente la Reſurrection du Lazare. Le ſecond, la Circonciſion de Nôtre-Seigneur. Le troiſiéme, l'Adoration des Mages. Le quatriéme, l'Aſſomption de la Vierge. Le cinquiéme, la Deſcente du Saint-Eſprit ſur les Ap[illegible]. Le ſixiéme, la Naiſſance de Nôtre-Seigneur. Les ſix tableaux ont été peints par Champagne, & ſont très-eſtimez.

De l'autre côté, le premier repréſente le miracle des cinq pains. Le ſecond, la Madelene aux pieds de Nôtre-Seigneur chez Simon le Phariſien: c'eſt un des plus excellens ouvrages du fameux le Brun. Le troiſiéme, l'Entrée de Jeſus-Chriſt dans Jéruſalem le jour des Rameaux. Le quatriéme, Jeſus-Chriſt aſſis ſur le bord du puits de Jacob, parlant à la Samaritaine. Le cinquiéme, Jeſus-Chriſt dans le Déſert ſervi par les Anges. Le ſixiéme, l'apparition de Nôtre-Seigneur aux trois Maries.

Vis-à-vis le Chœur des Religieuſes, il y a encore un grand tableau qui repréſente l'Annonciation; c'eſt un excellent ouvrage du Guide, qui l'avoit peint pour la Reine Marie de Médicis.

La Chapelle de ſainte Marie-Madelene eſt des plus magnifiques. Il y a la ſtatuë du Cardinal de Bérule, faite en marbre par Sarazin, en 1657. Elle eſt élevée ſur un pied d'eſtal de marbre, où ſont d'excellens bas-reliefs de Leſtocart Sculpteur renommé. Les bas-reliefs repréſentent le ſaint Sacrifice de la Meſſe; & celui que Noé fit lorſqu'il fut ſorti de l'Arche.

Cette Chapelle eſt toute embellie de peintures, entre leſquelles eſt un admirable tableau, qui eſt eſtimé le plus parfait que le Brun ait jamais peint. Il repréſente la Madelene dans la pénitence: la douleur & le repentir ſont ſi vivement exprimez dans cette figure, & l'habileté de cet excellent Maître ſi fortement prouvée par tous les accompagnemens, que l'on ne croit pas que l'on puiſſe rien voir de plus parfait. La vie de cette Sainte eſt repréſentée dans le lambris de cette belle Chapelle.

Antoine de Varillas, Hiſtorien de France; le Duc de Montauſier, & Julie de Rambouillet ſon épouſe ſont enterrez dans cette Egliſe; le cœur du Vicomte de Turenne y eſt auſſi. Les Princeſſes de Longueville & d'Eſtouteville, les Ducheſſes de Nevers & d'Aiguillon ſont enterrées dans le Cloître. C'eſt dans ce célébre Monaſtre que ſe retira en 1675. Marie-Louiſe de la Baume le Blanc, Marquiſe de la Valiére, où elle prit le nom de Sœur Louiſe de la Miſericorde; elle y a vécu trente ans dans les exercices de la pieté la plus auſtere & la plus ſolide. Marie-Anne de Bourbon, Ducheſſe de Vendôme eſt auſſi enterrée dans cette Egliſe.

Les CARMELITES de la ruë Chapon, doivent leur établiſſement à la Princeſſe de Longueville, qui avoit déja beaucoup contribué à celui du grand Couvent. Elle leur acheta l'Hôtel de Châlons en 1617. L'Egliſe eſt ornée de beaux tableaux. Celui du grand Autel eſt de Simon Vouet. Leur Maiſon n'eſt pas grande.

Le troiſiéme Couvent de ces Religieuſes eſt ſitué dans la ruë de Grenelle. Elles furent d'abord établies dans la ruë du Bouloy, au Fauxbourg ſaint Germain en 1664. les deux Reines Anne & Marie-Thereſe d'Autriche y mirent la premiere pierre. Elles furent transferées où elles ſont à préſent en 1689. Leur Egliſe eſt dédiée à ſainte Thereſe; le Monaſtére eſt grand, mais l'Egliſe eſt très petite & très ſimple.

L'Ordre de S. Dominique a deux Couvens.

Les Religieuſes de la CROIX, dans la ruë de Charonne. Ces Religieuſes furent d'abord établies dans la ruë de Matignon au Marais en 1635. d'où elles furent transferées ici en 1641. Leur Egliſe eſt petite, mais bornée. Le tableau de l'Autel eſt une élevation de la Croix peinte par Jouvenet.

Les Religieuſes de S. THOMAS D'AQUIN, dans la ruë Neuve Saint Auguſtin. Leur Couvent a été fondé en 1652. par Marguerite Senault, dite la Mere Marguerite de Jeſus Fondatrice & Superieure des Religieuſes de la Croix du même Ordre.

Les FILLES-DIEU ſont de l'Ordre de Fontevrault. Leur Couvent eſt dans la ruë ſaint Denis. Ces Religieuſes doivent leur origine à un Monaſtére que ſaint Louis fonda entre les Maiſons de S. Lazare & de ſaint Laurent vers l'an 1252. Ce Monaſtére fut démoli pendant les guerres des Anglois, & les Religieuſes furent transferées dans l'Hopital de la Magdelene où elles ſont à préſent. Charles VIII. les fit réformer & les mit ſous l'Ordre de Fontevrault en 1483. à quoi elles ne ſe ſoumirent que ſept ans après. Leur Prieuré eſt électif & triennal ſous la confirmation de l'Abbeſſe de Fontevrault. Le grand Autel de leur Egliſe eſt fort propre.

Outre ces Couvens de Filles, il y a quatorze Communautez du même ſexe.

Les NOUVELLES CATHOLIQUES, dans la ruë ſainte Anne. Cette Communauté a été d'abord établie dans la ruë ſaint Avoye en 1634. d'où elles ont été transferées où elles ſont à préſent.

Les Filles de la PROVIDENCE, dans la ruë de l'Arbaleſtre, Fauxbourg ſaint Marceau. Cette Communauté a été établie par M. de Poulaillon en 1653. dans une partie d'un emplacement où l'on conſtruit en 1596. un Hôpital pour les Peſtiferez. La Reine Anne d'Autriche Mere de Louis XIV. ayant beſoin d'une partie du terrain de cet Hôpital pour le Val de Grace, donna aux Adminiſtrateurs de l'Hôtel-Dieu, en échange de ce terrain, une autre place ſur le chemin de Gentilly, où elle fit bâtir l'Hôpital de la Santé. La partie de ce premier terrain qui ne devoit point être employée au Monaſtére du Val de Grace, fut donnée par cette Princeſſe pour l'établiſſement de cette Communauté, qui répond à la ſainteté de ſon titre, par l'hoſpitalité qu'elle exerce avec toute la ferveur & le déſintereſſement poſſible.

Les SOEURS de la CHARITE', autrement nommées Sœurs Griſes, à cauſe de leur habillement de cette couleur. Leur Maiſon principale eſt ſituée au haut du Fauxbourg ſaint Denis, vis-à-vis les Prêtres de la Miſſion, qui en ont toûjours eu la direction. Cette Maiſon fut établie en 1653. C'eſt une très-grande Communauté qui fournit toutes les autres pour les Paroiſſes & les Hôpitaux de Paris & des Villes, Bourgs & Paroiſſes du Royaume. Elles ne font point de vœux, & il leur eſt permis de quitter quand elles veulent. Il y a une Chapelle très-propre & une Infirmerie, où l'une de ces Sœurs panſe les pauvres malades à toute heure.

Les Filles ORPHELINES de ſaint Joſeph, dites de l'ETANG, dans la ruë ſaint Dominique au Fauxbourg ſaint Germain. Elles y furent établies en 1641. L'on y éleve de jeunes filles, à qui l'on apprend à travailler à des ouvrages convenables à leur âge & à leur ſexe.

Les Filles de SAINTE GENEVIEVE, dites MIRAMIONNES, ſur le Quai de la Tournelle. Cette Communauté a été fondée en 1665. par Madame de Miramion. L'on y éleve avec beaucoup de ſoin & d'édification les jeunes filles qu'elles prennent en penſion.

Les Filles de l'UNION CHRETIENNE, ont deux Maiſons: l'une au haut de la ruë S. Denis & l'autre dans le Fauxbourg de ſaint Denis, dans la ruë de la Lune, autrement nommée ſainte Anne. Ces Dames étoient auparavant établies à Charonne, d'où elles ſont venuës en 1685. occuper l'Hôtel de ſaint Chaumont, qui fut dédié ſous le titre de S. Joſeph. L'Autel de la Chapelle en eſt iſolé & percé à jour, ce qui donne la facilité de voir juſqu'au fond du Chœur. Le Tabernacle eſt de bois doré, il eſt en forme d'Arche d'Alliance, accompagné de deux Cherubins.

Leur Maiſon de la ruë de la Lune, eſt dédiée à ſainte Anne; elle a été établie en 1675. la ruë en a pris le nom à cauſe de leur Chapelle, elle s'appelle la ruë ſainte Anne.

La Communauté des Filles de ſainte AGNE'S eſt ſituée dans la ruë Plâtriere. Leur occupation eſt d'avoir ſoin de l'éducation des jeunes filles.

La Communauté de ſainte ANNE, dans la ruë Neuve ſaint Roch, a été fondée par Madame Fremond, belle-mere du Maréchal de Lorges.

Les Filles du BON PASTEUR, dans la ruë du Cherchemidy, forment une Communauté de Filles Repenties, qui ne vivent que de charité.

La Communauté de SAINTE AUBIERGE, dite de la TRINITE', au coin de la ruë de Ruilly au Fauxbourg ſaint Antoine.

Il y a trois Communautez ou Maiſons, dites Filles de la CROIX. Une dans la ruë de la Clef au Fauxbourg ſaint Marceau; on les appelle encore Filles de ſainte Jeanne, & leur Chapelle eſt dédiée au Verbe Incarné; l'autre près la Place Royale, dans le cul de ſac de Guimené; on les diſtingue en les nommant les Filles de la Croix de l'Hôtel des Tournelles.

La troiſiéme, dans la ruë des Barrez.

Il y a encore pluſieurs autres Maiſons Religieuſes & Communautez de Filles de nouvelle Inſtitution, dont le détail ſe trouveroit trop long. Entre elles, ſont les Filles de la Mort d'une très-grande auſterité; auſſi-bien que les Filles de la Trape: ces dernieres ſont dans la ruë de l'Arbaleſtre, au Fauxbourg ſaint Marceau; la Communauté de ſainte Perpetuë, dans la ruë des Foſſez près l'Eſtrapade; celle de ſainte Aure dans la ruë Neuve ſainte Geneviéve; la Communauté de ſainte Agathe; les Orphelines de l'Enfant Jeſus, ruë des Vignes, &c.

Commanderies.

Les Chevaliers de l'Hôpital de ſaint Jean de Jeruſalem ont deux Commanderies conſidérables dans Paris; le Temple & ſaint Jean de Latran.

Le TEMPLE eſt ſitué au bout de la ruë qui en a pris le nom de ruë du Temple, dans le quartier que l'on appelle le Marais du Temple. Les Chevaliers Hoſpitaliers du Temple de Jeruſalem, dits ordinairement Templiers, ſe ſont établis dans cet endroit, peu après l'érection de leur Ordre, faite en 1118. & en ont fait preſque tous les bâtimens; ils y établirent même leurs Chapitres Généraux, & joüirent de ce lieu juſqu'à l'anéantiſſement de leur Ordre. Le ſujet de leur érection étoit de conduire les Pélerins à Jeruſalem, & de les défendre contre les inſultes des Mahometans. Les

Chrétiens

Chrétiens ayant été chaſſez de Jeruſalem & de la Terre ſainte, ces Chevaliers tomberent peu à peu dans le déſordre, & ils y acquirent une ſi mauvaiſe réputation, que Clement V. & Philippe le Bel entreprirent de les détruire; ce qui fut executé en 1307. Après leur deſtruction, ce Prince donna aux Chevaliers de ſaint Jean de Jeruſalem la plus grande partie de leurs biens; la Maiſon du Temple de Paris fut du nombre; & depuis ce tems, ces derniers, que l'on appelle à préſent Chevaliers de Malthe, parce que c'eſt la réſidence de leur Grand-Maître qui y eſt Souverain, ont toujours poſſédé cet établiſſement, qui forme une eſpece de Bourg ſéparé du reſte de Paris par une haute enceinte de murailles. C'eſt la réſidence du Grand Prieur de la Langue de France. L'enclos de ce lieu eſt privilegié, & il contient une centaine de maiſons occupées par un nombre d'Ouvriers de differens arts & métiers, qui joüiſſent du privilege d'y travailler en ſureté, comme s'ils étoient Maîtres dans leurs Profeſſions. On ne ſçauroit y prendre perſonne priſonnier ſans la permiſſion du Grand Prieur, qu'avec une Lettre de Cachet. La Commanderie du Temple a un Bailliage particulier. Son Egliſe eſt dédiée à ſaint Simon & à ſaint Jude. C'eſt la Paroiſſe de l'enclos; l'on prétend qu'elle a été bâtie ſur le modéle de celle du ſaint Sépulchre de Jeruſalem. Ce qu'il y a de plus curieux eſt la Chapelle des Commandeurs.

S. Jean de Latran, au bas de la Place de Cambray. C'eſt une Commanderie dépendante du Grand Prieur du Temple. C'étoit avant l'année 1177. un Hôpital qui portoit le même nom de ſaint Jean de Latran. Ce lieu eſt auſſi rempli de maiſons, occupées par differens Ouvriers, qui ne ſont pas Maîtres dans leurs Profeſſions; ils profitent de la franchiſe, pour travailler ſans crainte d'être inquietez des Jurez des Communautez. L'Egliſe a été bâtie par les ſoins de Nicolas Lefbarri Commandeur de cette Egliſe, mort en 1505. Elle eſt fort ſimple. Il y a un tombeau érigé pour Jacques de Souvré, Grand Prieur de France & Commandeur de ce lieu, dans lequel repoſe ſeulement ſon cœur; c'eſt un des plus beaux ouvrages d'Anguierre l'aîné. Cette Egliſe eſt la Paroiſſe de tout l'enclos de la franchiſe.

Hôpitaux.

Il y a vingt-neuf Hôpitaux, dont pluſieurs dépendent & ſont ſous la direction des Adminiſtrateurs, dits ordinairement, de l'Hôpital Général, & les autres ſont ſous d'autres Adminiſtrateurs, & deſſervis la plupart par des Chanoineſſes.

L'Hotel-Dieu eſt ſitué dans la ruë neuve Nôtre-Dame, à l'entrée du Parvis. C'eſt le plus ancien Hôpital de Paris. Saint Landry en commença le bâtiment en 660. ſur un terrain que lui donna à ce ſujet Archambaud Maire du Palais de Clovis II. Saint Louis en a fait augmenter les bâtimens par Eudes de Montreuil en 1258. Oudard de Morceux Bourgeois de Paris & Banquier, fit bâtir l'Egliſe avant l'année 1285. qu'il eſt mort. Le Chancelier du Prat fit faire la Salle du Legat en 1595. Henry IV. celle de ſaint Thomas; & depuis peu de tems l'on a fait pluſieurs Salles & beaucoup augmenté les bâtimens de cette Maiſon du legs conſidérable que M. Arnaud de Pompone Miniſtre d'Etat, a laiſſé par teſtament à cet effet. L'interieur de cet Hôpital eſt ſpacieux, quoiqu'à l'exterieur il paroiſſe fort borné; l'on y a compté juſqu'à huit mille malades. Ce ſont des Religieuſes de l'Ordre de S. Auguſtin qui ont le ſoin de ces malades; elle font ſept ans de Noviciat, & outre les trois vœux de Religion, elles ajoûtent celui d'Hoſpitalité. Elles ſont ſous la direction du Chapitre de Nôtre-Dame; c'eſt pardevant les Chanoines qu'elles font Profeſſion. Cet Hôpital a ſous ſa dépendance les Hôpitaux de ſaint Louis, pour les Convaleſcens; la Santé & les Incurables. La fondation eſt pour recevoir toute ſorte de malades des deux ſexes, de quelque Religion & Pays qu'ils ſoient, ſans limitation de nombre, ni exception de perſonne.

L'Hôpital S. Louis eſt ſitué au haut de la ruë du Fauxbourg ſaint Laurent. Il a été fondé par Henry IV. en 1607. pour y recevoir les Peſtiferez. Il eſt de la dépendance de l'Hôtel-Dieu, & deſſervi par les Religieuſes. Les malades de ce premier Hôpital y vont prendre l'air, & y paſſent quelques jours pour ſe rétablir. Le bâtiment en eſt grand & bien ſitué.

L'Hôpital de la Santé avoit d'abord été fondé où ſe trouve une partie des bâtimens du Val de Grace. La Reine Mere Anne d'Autriche donna en échange aux Adminiſtrateurs de l'Hôtel-Dieu, une place ſur le chemin de Gentilly, où elle a fait conſtruire ce bâtiment en 1652. pour y mettre en tems de contagion les malades peſtiferez de l'Hôtel-Dieu. Cet Hôpital eſt dédié ſous l'invocation de ſainte Anne. Les Adminiſtrateurs s'en ſervent de Magazins pour leur Hôpital.

Les Incurables ſituez au Fauxbourg ſaint Germain, dans la ruë de Séve. Cet Hôpital a été fondé en 1637. par le pieux Cardinal de la Rochefoucaut, pour le ſoulagement des malades Incurables. Il eſt deſſervi par des Sœurs de la Charité, ſous l'adminiſtration des Adminiſtrateurs de l'Hôtel-Dieu. L'interieur de cet Hôpital eſt diviſé en deux parties par la Chapelle Nôtre-Dame; un côté eſt pour les hommes, & l'autre pour les femmes; les Salles ſont très-propres & les malades fort bien traitez. Au bas de l'Autel ſont deux tombes; dans l'une ſont les entrailles du Cardinal de la Rochefoucaut, & dans l'autre eſt enſeveli le pieux & ſçavant Evêque de Bellay Pierre le Camus, grand ami de ſaint François de Sales, qui l'avoit ſacré Evêque en 1609. Le Superieur Eccleſiaſtique a la qualité de Curé, & en fait les fonctions pour la Maiſon.

La Salpetriere, nommée ordinairement l'Hôpital Général, parce que c'eſt la principale Maiſon du corps de l'Hôpital Général, qui eſt encore compoſé de la Pitié, de Bicêtre, du Refuge & des deux Maiſons des Enfans-Trouvez; ſans compter la Maiſon de ſainte Marthe, autrement Scipion, qui ſert de Boulangerie & de Boucherie pour toutes ces Maiſons. Cet Hôpital de la Salpétriere eſt dédié à ſaint Denis & ſon Egliſe à ſaint Louis. Son nom lui vient de ce que ce terrain & quelques bâtimens qui y avoient été faits, avoient été deſtinez pour faire du ſalpêtre, & y loger les Ouvriers de cette Manufacture. Meſſieurs Fouquet Miniſtre d'Etat & de Bellievre ayant formé le projet d'enfermer les pauvres dans un Hôpital, où l'on pût en avoir ſoin, obtinrent ce lieu pour y bâtir le grand Hôpital, où l'on commença à les enfermer en 1656. Le bâtiment en eſt très-vaſte & très-commode: il a plutôt l'apparence d'un gros Bourg que d'un Hôpital. Il renferme ordinairement dix mille perſonnes au moins, toutes diſtribuées ſelon leur ſexe & leur âge; ils y ſont nourris & entretenus avec beaucoup de ſoin & d'ordre; il y a un lieu particulier pour les enfans que l'on y met à la correction. L'on y renferme

auſſi les femmes & les filles débauchées. On occupe tous les pauvres qui ſont en ſanté à differens exercices convenables, ſelon leur induſtrie. Les Salles des filles ſont d'une grande propreté. Elles y ſont ordinairement plus de trois mille qui travaillent toutes, les unes en dentelles, les autres en tapiſſeries, d'autres en broderies, en bas ou à d'autres ouvrages, dont on peut retirer beaucoup de profit. L'Egliſe de cette Maiſon eſt d'un fort bon goût. Le tableau du Maître-Autel eſt une Réſurrection peinte par le Frere Jean-André Jacobin, excellent Peintre. Le Dôme a dix toiſes de diametre, il eſt octogone, & ſoutenu ſur huit arcades où aboutiſſent quatre Nefs de douze toiſes chacune en forme de Croix. Les hommes, les femmes & les filles y ſont ſéparément dans une Nef particuliere; dans les angles il y a quatre Chapelles: le Maître-Autel qui eſt au milieu de ces quatre Nefs, eſt ſitué de maniere que l'on y voit officier le Prêtre de ces quatre côtez. Ce bel édifice eſt du deſſein de Liberal Bruand. Cet Hôpital eſt gouverné par des Adminiſtrateurs particuliers, un Receveur & un Greffier. L'Archevêque de Paris, le Premier Préſident & le Procureur Général en ſont les Protecteurs nez. La direction ſpirituelle eſt exercée ſous l'autorité de l'Ordinaire par un Recteur & vingt-deux Prêtres ſéculiers.

BISSESTRE eſt ſitué au-delà du Fauxbourg ſaint Marceau, ſur le chemin de Villejuif, ſur le côteau qui domine ſur Gentilly. Jean Duc de Berry frere de Charles V. y fit bâtir en 1400. l'un des plus beaux & des plus vaſtes Châteaux de plaiſance qu'il y eût alors en France; mais pendant les guerres civiles du regne de Charles VI. ceux de la faction du Duc de Bourgogne l'ayant ſaccagé & détruit en partie, le Duc de Berry le donna au Chapitre de Nôtre-Dame. On l'a rétabli dans le milieu du dernier ſiécle, & l'on y a bâti une grande Egliſe, qui eſt dédiée à ſaint Jean-Baptiſte; on l'a depuis uni à l'Hôpital Général. C'eſt où l'on renferme les Mendians, ſeulement les hommes. Elle fait partie du corps de l'Hôpital Général.

L'Hôpital de la TRINITÉ dans la ruë ſaint Denis. Cet Hôpital fut fondé hors de la Ville en 1202. par deux Allemans, pour retirer les Pélerins qui arrivoient trop tard pour entrer dans la Ville; ils obtinrent même d'y bâtir une Chapelle, pour le ſervice de laquelle ils fonderent trois Prébendes pour des Prémontrez d'Hermieres. Dans la ſuite les fonds de cet Hôpital étant diſtraits ou inſuffiſans pour ſa fondation, on en donna les bâtimens à louage; même les Maitres de la Confrerie de la Paſſion de Nôtre-Seigneur s'y logerent & donnerent naiſſance aux ſpectacles par des repréſentations d'abord ſaintes, & enſuite ſi profanes, qu'elles furent proſcrites par l'Egliſe; les Comediens Italiens leur ont ſuccedé. Lors du Réglement général de 1544. ſous le regne de François I. pour les pauvres, l'on y retira les pauvres enfans qui avoient perdu leur pere ou leur mere, & que leurs parens n'avoient pas le moyen de nourrir; ce qui ſubſiſte encore. Ces enfans portent des robes & des bonnets bleus. Ils y ſont inſtruits & nourris juſqu'à ce qu'ils ſoient en âge d'apprendre quelque métier à leur choix. La cour de cette Maiſon eſt un lieu privilegié pour toute ſorte d'Artiſans, qui y gagnent leur Maîtriſe après avoir appris leur métier aux enfans de cet Hôpital. L'Egliſe fut rebâtie en 1598. par les liberalitez des Sieurs Nicolas Secretaire du Roy, l'Huillier Préſident en la Chambre des Comptes, & Claude Soulte Directeur des Enfans de l'Hôpital. Les Tailleurs y ont leur Confrerie: l'on enterroit autrefois dans le cimetiere de cet Hôpital les corps morts de l'Hôtel-Dieu, que l'on porte à preſent à la Croix Clamart.

Le S. ESPRIT à la Gréve, à côté de l'Hôtel de Ville. Cet Hôpital fut fondé en 1362. par pluſieurs perſonnes de piété, pour retirer les pauvres enfans. Il s'y établit une Confrerie ſous le titre du S. Eſprit, laquelle fut confirmée par Urbain V. Gregoire XI. & Clement VII. Les Maîtres de la Confrerie firent bâtir l'Egliſe en 1415. elle fut dédiée en 1503. Cet Hôpital s'eſt beaucoup augmenté par les aumônes & les fondations qu'on y a faites. L'on n'y reçoit que des Orphélins legitimes & nez à Paris; ils ſont vêtus de robes bleuës, avec des bonnets blancs. Il y a un concours continuel de dévotion dans cette Egliſe, particulierement les Lundis. Cet Hôpital eſt adminiſtré par les mêmes Adminiſtrateurs que l'Hôpital Général.

L'Hôpital des ENFANS-TROUVEZ, ſitué dans la ruë Neuve N. D. vis-à-vis l'Hôtel-Dieu, a été fondé il y a environ cinquante-cinq ans, pour y retirer tous les enfans expoſez, dont il y a un aſſez grand nombre à Paris. Ce ſont des Sœurs Griſes qui en ont ſoin. On les fait nourrir, & quand ils ſont élevez, on les transfere à l'Hôpital des Enfans-Trouvez du Fauxbourg ſaint Antoine. Autrefois l'on portoit ces pauvres innocens dans un endroit près la porte de l'Archevêché, & les Seigneurs Hauts-Juſticiers de Paris ſe cottiſoient pour les faire élever; mais toutes les démarches qu'il falloit faire pour relever ces pauvres enfans des endroits où ils étoient expoſez, faiſoit qu'il en periſſoit le plus grand nombre.

L'Hôpital des ENFANS-TROUVEZ, ſitué dans le Fauxbourg ſaint Antoine a été fondé en 1677. par le Chancelier d'Aligre, & continué par Elizabeth l'Huillier ſa veuve. L'on y transfere les enfans qui ont été élevez au premier Hôpital du même nom. Ils y ſont inſtruits par des Eccleſiaſtiques; les Sœurs Griſes en ont un grand ſoin. Il eſt dédié ſous le titre de Nôtre-Dame de la Miſericorde. Ces deux Hôpitaux des Enfans-Trouvez dépendent de l'Hôpital Général. L'Egliſe de ce dernier eſt ſous l'invocation de ſaint Louis; le grand Autel eſt placé au midy.

Il y a auſſi dans le Fauxbourg ſaint Germain, ruë de la Chaiſe, un Hôpital pour les Enfans teigneux; il dépend auſſi de l'Hôpital Général.

La PITIÉ ſituée dans la ruë & au Fauxbourg ſaint Victor, au-deſſus de l'Abbaye qui donne le nom à tout le quartier. Cet Hôpital fut fondé en 1612. peu après le Réglement de Louis XIII. pour enfermer les pauvres dans des Hôpitaux; l'on n'y reçoit que des filles natives de Paris, & on les y inſtruit dans la Religion & dans tous les exercices convenables à leur ſexe. La Maiſon eſt compoſée de pluſieurs grands corps de logis, dortoirs & ſalles, où on les occupe en tapiſſeries, dentelles & bas; l'Egliſe en eſt aſſez propre: elle eſt dédiée ſous le titre de Nôtre-Dame de Pitié. Cette Maiſon eſt de la dépendance de l'Hôpital Général, & les Adminiſtrateurs y tiennent leurs Aſſemblées ordinaires. De cette Maiſon dépend celle de ſainte Marthe.

L'Hôpital de SAINTE MARTHE ou SCIPION, dans la ruë de la Barre, entre le Fauxbourg ſaint Victor & le Fauxbourg ſaint Marceau. C'eſt une Maiſon qui dépend de la Pitié, & où ſe tient la Boulangerie & la Boucherie de toutes les Maiſons qui dépendent de l'Hôpital Général.

L'Hôpital des PETITES-MAISONS, ſitué

dans la ruë de Sève, Fauxbourg saint Germain. C'étoit autrefois une Maladrerie de la dépendance de l'Abbaye de saint Germain des Prez. Cet Hôpital fut rétabli en 1557. par l'ordre de Messieurs de Ville, pour le soulagement des femmes âgées, caduques ou foibles d'esprit, qui ont été à l'aumône des Paroisses. Cet Hôpital dépend du grand Bureau des Pauvres, dont les Administrateurs Généraux font administrer celui-ci par leurs Commis; M. le Procureur Général est le Chef de l'Administration de cette Maison. Les Insensez y sont enfermez dans des loges séparées, & les uns & les autres sont gouvernez par des Sœurs de la Charité. M. le Président de Boullancourt a donné de grands biens à cet Hôpital.

Sainte Pelagie ou le Refuge, est un Hôpital de Filles dépendant de l'Hôpital Général. Cette Maison est composée de deux Communautez de Femmes ou Filles Repenties; la premiere est de celles qui y entrent de bonne volonté, qui ont l'habit & le voile de Religieuse; l'autre Communauté est de celles qui y sont mises de force par ordre du Roy, ou par l'autorité du Magistrat; ces dernieres sont soumises à une très-severe correction: chaque Communauté a son Chœur & son Cloître séparé.

L'Hôpital des Enfans Rouges, est situé dans la ruë Portefoin, dans le quartier du Temple. Cet Hôpital fut fondé en 1534. par la Reine de Navarre Marguerite de Valois, sœur de François I. Princesse autant cherie des Sçavans pour sa science, que la bonté de son esprit & sa beauté lui engageoient les cœurs de ceux qui avoient l'honneur de l'approcher. Cette fondation est pour de pauvres Enfans orphelins du Diocèse de Paris. On les reçoit à l'âge de dix ans. François I. a voulu qu'ils fussent vêtus de rouge. Cette Maison est à présent unie à l'Hôpital Général.

L'Hôpital de Sainte Catherine, situé dans la ruë saint Denis. Il paroit que cet Hôpital existoit dès l'an 1188. par des Lettres d'amortissement d'une rente confirmées par Maurice Evêque de Paris pour lors. Cette Maison étoit nommée dans ce tems-là, l'Hôpital de sainte Opportune: peut-être à cause de son voisinage de cette Eglise Paroissiale; elles étoit desservie par des Freres Hospitaliers, qui ayant fait bâtir l'Eglise & l'ayant fait dédier sous l'invocation de sainte Catherine, cet Hôpital en a pris le nom, & a toujours été desservi par les mêmes Hospitaliers, jusqu'en 1557. qu'Eustache du Bellay Evêque de Paris, mit à leur place des Religieuses de l'Ordre de saint Augustin *ad instar* de celles de l'Hôtel-Dieu. Les pauvres femmes ou filles y sont reçues à coucher pendant trois jours, dont profitent ordinairement les servantes de Paris, qui n'ont point de retraite, quand elles sortent de condition. Les Religieuses de cet Hôpital sont chargées du soin d'ensevelir les corps que l'on trouve morts dans la Ville, après qu'ils ont été exposez à la Morgue du Châtelet, pour les faire reconnoître au public. Quand on les veut retirer pour les faire enterrer ailleurs, on est obligé de donner une somme d'argent à ces Religieuses. Elle ont une part dans la possession du cimetiere des Innocens, & par consequent dans les émolumens & droits des enterremens que l'on y fait.

Les Quinze-Vingt, situez dans la ruë S. Honoré. Cet Hôpital, a été fondé en 1254. par saint Louis, dans le terrain qui étoit alors hors de Paris, & qui étoit occupé par un grand bois qui fut abattu. Belleforest & quelques autres Auteurs, pas plus anciens que lui, veulent que ce saint Roy ait fondé cet Hôpital pour trois cens Gentilshommes que les Sarrazins tenoient en ôtage, & à qui ils firent, dit-on, crever les yeux avant de les renvoyer, quoiqu'ils eussent reçu leur rançon; mais le silence de Jean Sire de Joinville, Sénéchal de Champagne, qui n'a point quitté saint Louis dans ses expéditions, n'en dit rien dans la Vie qu'il a faite de ce Prince, non plus que Guillaume de Nangis, Auteur contemporain, Robert Guaguin, ni Paul Emile; il n'en est pas non plus parlé dans la Bulle qu'Alexandre IV. donna en 1260. en faveur de cet Hôpital, à la priere de saint Louis. Ce silence peut donner un juste soupçon de la verité de cette tradition populaire. Les logemens & l'Eglise furent bâtis par Eude de Montreuil Architecte de S. Louis; l'Eglise est sous l'invocation de saint Remi. L'Hôpital est d'une grande étenduë; l'Eglise est Paroissiale pour ceux qui demeurent dans l'enceinte de la Maison.

La Charité située dans le Fauxbourg saint Germain, au coin des ruës de Taranne, Jacob & des saints Peres. C'est Hôpital est desservi par Freres, dits de la Charité, qui suivent l'Institut du Bienheureux Jean de Dieu. Cet Institut fut approuvé en 1520. comme une simple Société par Leon X. qui leur donna la Regle de saint Augustin. Pie V. le confirma, & Paul V. l'établit en Ordre Religieux en 1617. Outre les trois vœux ordinaires ils en font un quatriéme, de s'employer au service des malades. Ils ont peu de Prêtres parmi eux, n'en ayant ordinairement qu'un en chacune de leurs Maisons; encore ne peuvent-ils pas venir aux Charges principales de la Maison, craignant le sort arrivé à plusieurs Ordres; qui, quoiqu'ils ayent été commencez par des Freres, ne leur laissent plus exercer aucune Charge, & ne les laissent parvenir à aucune Superiorité. Ces Religieux furent reçus à Paris en 1602. Leur premier établissement étoit destiné dans la ruë des petits Augustins; mais la Reine Marguerite de Valois ayant besoin du terrain, leur en donna un autre où ils sont. La Reine Marie de Médicis mit la premiere pierre à leur Maison en 1613. Ces Religieux ont un grand soin des malades, & ils les traitent avec tout le zéle d'une parfaite charité & beaucoup de propreté. Il y a trois salles remplies de lits des deux côtez, d'où les malades voyent l'Autel, & l'on fait une quatriéme salle depuis le printems jusqu'en automne, pour panser ceux qui sont attaquez de la pierre. L'on a remarqué qu'ordinairement l'on recevoit dans cette Maison plus de deux mille cinq cens malades par an. Les Religieux joignent au soin du corps celui de l'ame, par les Catechismes qu'ils font aux malades qui commencent à devenir convalescens.

Il dépend de cet Hôpital une autre Maison, dite des Convalescens, qui est située dans la ruë du Bac. Cette Maison a été fondée en 1652. par Madame de Bullion, femme du Surintendant des Finances. C'est où ces Religieux de la Charité envoyent se rétablir les Convalescens pendant huit jours. Ils les y instruisent aussi pendant ce tems par d'utiles Catechismes. La Chapelle en est dédiée sous le titre de l'Assomption de la Vierge.

L'Hôpital S. Anastase, situé dans la vieille ruë du Temple. Cette Maison est desservie par des Religieuses de l'Ordre de saint Augustin. Il doit son origine à l'ancien Hôpital saint Gervais, qui avoit ce nom, parce qu'il étoit auprès de l'Eglise Paroissiale de saint Gervais. Il y avoit été fondé par un nommé Guerin Masson & son fils Harcher, qui étoit Prêtre, qui donnerent en 1171. leur mai-

ſon à cet effet. Foulques ſoixante-deuxiéme Evêque de Paris y mit des Religieuſes de ſaint Auguſtin, dont Pierre Cardinal de Gondy & Evêque de Paris augmenta le nombre. La petiteſſe du terrain engagea de tranſporter cet Hôpital à l'Hôtel d'O, où il eſt à préſent. Cet Hôpital eſt pour recevoir les garçons de Province qui arrivent à Paris, & qui n'ont point de connoiſſance pour paſſer la premiere nuit.

L'Hôpital de la MISERICORDE, ſitué dans la vieille ruë ſaint Jacques, derriere la Pitié. Cette Maiſon a été fondée par M. le Préſident Seguier mort en 1624. qui laiſſa par ſon teſtament le ſoin de cette fondation à M. Moncolon. La Maiſon eſt ſous le titre de ſaint Antoine. Elle eſt pour cent filles qui ſoient nées à Paris, depuis l'âge de ſept ans juſqu'à l'âge de vingt ans. Elles ſont vêtuës de bleu, & fort proprement entretenuës; outre l'inſtruction Chrétienne, on leur fait apprendre le métier convenable qu'elles choiſiſſent, & elles ont le privilege de faire recevoir Maîtres *gratis*, les Ouvriers qu'elles épouſent; la fondation leur donne encore cent francs par forme de dot.

L'Hôpital de S. JULIEN & S. BASILISSE, dédié ſous le nom de la Miſericorde de Jeſus, eſt ſitué dans la ruë Mouffetard, près la ruë Pot de Fer, dans le Fauxbourg ſaint Marceau. Cet Hôpital eſt pour le ſoulagement des pauvres femmes & filles malades; il eſt deſſervi par des Religieuſes de l'Ordre de ſaint Auguſtin. Il étoit d'abord à Gentilly, d'où il a été tranſferé dans cet endroit en 1656. M. le Prevôt Seigneur d'Herbelay en eſt le Fondateur.

L'Hôpital de l'ENFANT JESUS, dans la grande ruë du Fauxbourg ſaint Laurent. Cette Maiſon a été fondée vers l'an 1653. par un Bourgeois de Paris, pour quinze hommes & quinze femmes que l'âge a mis hors d'état de gagner leur vie. Il eſt deſſervi par les Sœurs de la Charité.

La CHARITE' des Femmes, communément nommée les Hoſpitalieres, près la Place Royale. Cette Maiſon a été fondée en 1629. par la Reine Anne d'Autriche, ſous le titre de la Charité de Nôtre-Dame. Elle eſt deſſervie par des Chanoineſſes de l'Ordre de ſaint Auguſtin, qui font un quatriéme vœu, parce qu'elles s'obligent de ſervir les malades; il n'y a que vingt-huit lits, & celles qui y ſont reçuës donnent une piſtole par mois: elles ſont parfaitement bien traitées.

Ces Religieuſes acheterent peu après leur établiſſement une maiſon dans le Fauxbourg ſaint Antoine, au quartier nommé la Raquette, où elles établirent un pareil Hôpital pour les femmes malades: la Ducheſſe de Mercœur s'en rendit Protectrice dans la ſuite. On les appelle ordinairement les Hoſpitalieres de la Raquette. Cette Maiſon eſt ſituée au bout de la ruë de Charonne dans la ruë dite de la Raquette; elle fut établie en 1638.

Les INVALIDES, ſituez au bout du Fauxbourg ſaint Germain, près la riviere de Seine. Louis XIV. au milieu de ſes Victoires, voulant donner une heureuſe retraitte aux Officiers & aux Soldats, qui ſacrifioient leurs vies & leurs biens dans les guerres, que l'avantage de ſon Etat l'obligeoit de ſoutenir, fonda cette magnifique Maiſon en 1670. à la perſuaſion de M. de Louvois Miniſtre de la Guerre, pour ceux d'entr'eux que l'âge ou les bleſſures obligeroient de ſe retirer du Service.

Les fondemens en furent jettez en 1671. ſur ſeize arpens en quarré. Le bâtiment eſt ſéparé par pluſieurs cours, entourées de logemens bien bâtis, uniformes & à quatre étages, avec des manſardes au-deſſus. Les trois faces exterieures ſont percées de plus de cinq cens croiſées; elles ſont entourées d'un large foſſé, revêtu de pierre, avec des parapets ſolides, aux extrémitez deſquels il y a des guérites, où l'on fait garde jour & nuit, comme dans les Places de Guerre.

La façade du milieu eſt un grand corps de bâtiment d'une belle ſimétrie, ſitué au-devant d'une grande eſplanade, avec des eſpeces de pavillons aux extrémitez; il y a une Porte Royale au milieu par laquelle on entre dans une grande cour entourée de quatre corps de logis, ſur le devant deſquels ſont deux rangs d'arcades l'un ſur l'autre, qui forment des coridors ou galeries qui regnent tout autour. Le milieu de chaque face eſt accompagné d'une eſpece de corps avancé, avec un fronton; les combles ſont ornez de tous côtez. Toute cette belle architecture eſt du deſſein de Liberal Bruand, fameux Atchitecte, qui y a imité en quelque choſe le Palais du Pape à *Montecavallo*. Les appartemens, qui ont quatre étages, ſont commodément diſpoſez; les chambres des Officiers ſervent pour trois ou quatre; celles des Soldats ſont garnies pour un plus grand nombre.

Les plus curieux endroits de cet Hôtel ſont, la Chambre du Conſeil, que l'on y tient tous les Jeudis, où le Chef du Conſeil de la Guerre regle les affaires de cet Hôtel avec les Officiers qui en ont la direction & le gouvernement. Cette Chambre eſt grande & très-belle; elle eſt ornée de pluſieurs grands tableaux qui repréſentent les ſiéges des Places & batailles plus mémorables du regne de Louis XIV. Après, ce ſont les quatre Réfectoires, deux de chaque côté de la cour au rez de chauſſée, dans leſquels on voit peints à freſque les ſiéges & les batailles des dernieres guerres. Les Infirmeies ſont compoſées de pluſieurs grandes ſalles garnies de lits; il y a des Autels que les malades peuvent voir de tous côtez; l'on eſt charmé de la propreté qui y regne, par les ſoins des Sœurs de la Charité qui en ont la direction; de même que de l'Apotiquairerie & de la Lingerie.

Quoique toute cette Maiſon ſoit d'une grande beauté, l'Egliſe merite une attention particuliere, elle eſt comme ſéparée en deux, dont l'une eſt interieure & à l'uſage de ceux de l'Hôtel; l'autre eſt exterieure & nouvelle. Le portique qui eſt en face de la grande cour par où l'on entre, conduit à l'Egliſe interieure; il eſt compoſé de deux differens corps d'architecture, de huit colonnes chacun, accompagnez d'ornemens & d'un cadran; cette partie de l'Egliſe eſt une eſpece de Nef de trente deux toiſes de longueur & de ſoixante-ſix de hauteur, ſur ſoixante-douze pas de largeur, en y comprenant les bas côtez: elle eſt ornée d'une architecture d'ordre Corinthien, avec dix-huit arcades, revêtuës de vingt pilaſtres du même ordre, qui ſoutiennent une galerie ou coridor de chaque côté; les Officiers & les perſonnes de dehors ſe placent dans cette galerie pendant le Service Divin. Ces arcades forment des alles ou bas côtez, dans leſquels les Soldats, qui occupent auſſi la Nef, ont chacun leur place & leur ſiége. Cette Egliſe eſt éclairée par cinquante-quatre fenêtres, vingt-ſept de chaque côté. Il y a une fort grande tribune au-deſſus de l'entrée, où eſt un fort bel Orgue; la Chaire du Prédicateur eſt d'une menuiſerie toute dorée ſur un fond blanc; le Dais eſt comblé d'une couronne de France ſoutenuë par des Chérubins; tous ces ouvrages ſont entiérement couverts d'or.

L'Autel de cette Egliſe, qui joint celui de la nouvelle

nouvelle par de petits degrez de marbre, eſt d'un excellent deſſein, & orné de marbre & de bronze. Les Peres de la Miſſion, qui deſſervent cette Egliſe, & dont un eſt Curé, ont le ſoin ſpirituel de ceux qui demeurent dans cet Hôtel; ils font l'Office Divin avec une régularité & une dévotion toute édifiante.

L'entrée principale de la nouvelle Egliſe eſt expoſée au midy, & directement oppoſée à celle de l'Egliſe interieure. Les ouvrages de ce magnifique Temple ont été faits ſur les deſſeins de Jules-Hardouin Manſard, Surintendant des bâtimens du Roy; ſon projet étoit de joindre à cette belle façade une grande colonnade avec quatre pavillons plus élevez, deux deſquels auroient été attachez à l'Egliſe, & les deux autres auroient fait tête au-devant d'un large foſſé qui devoit fermer la place; Cette colonnade devoit être faite dans le goût de celle de ſaint Pierre à Rome: ce qui auroit eu un air ſomptueux & des plus magnifiques.

La façade de cette Egliſe, dont le portail eſt élevé ſur un perron formé de pluſieurs degrez, a trente toiſes d'étenduë & cinquante d'élevation, depuis le rez de chauſſée juſqu'au plus haut du Dôme; elle eſt compoſée d'un ordre Dorique, d'un Corinthien & d'un Attique au-deſſus: le tout orné de colonnes & de pilaſtres, accompagnées de ſtatuës, dont les principales ſont, celle de ſaint Louis, à qui cette Egliſe eſt dédiée, modelée par Girardon, & faite en marbre par Couſtou l'aîné: & celle de ſaint Charlemagne, faite auſſi en marbre par Coizevox; elles ont prés d'onze pieds de hauteur; les autres ſtatuës repréſentent la Juſtice, la Tempérance, la Prudence & la Force. Les groupes poſez ſur la baluſtrade ſont, les huit Peres des Egliſes Grecque & Latine: ſaint Baſile & ſaint Ambroiſe, faits par Poulletier: ſaint Chryſoſtome & ſaint Gregoire le Grand, par Mazeline; S. Gregoire de Nazianze & ſaint Athanaſe, par Coizevox: ſaint Jerôme & ſaint Auguſtin, par Hurtrel. Le fronton eſt orné des armes de France; il eſt comblé d'une Croix & de deux ſtatuës qui repréſentent la Foi & la Charité; celles des côtez, ſont la Conſtance, l'Humilité, la Confiance & la Magnanimité.

Le Dôme eſt bâti ſur le milieu de cette belle Egliſe; c'eſt un ouvrage qui n'a point de ſemblable en France, tant par ſon élevation, qui eſt de trois cens pieds du rez de chauſſée juſqu'à la Croix, que par la ſolidité & l'excellence de ſa conſtruction. Il eſt formé d'un corps d'architecture d'ordre compoſite, accompagné de quarante colonnes du même ordre, derriere leſquelles le gros de l'ouvrage eſt preſque caché. Douze grandes fenêtres entre-fourniſſent un fort beau jour dans l'Egliſe; ces colonnes ſoutiennent un attique percé auſſi de douze autres fenêtres ceintrées, qui ne ſont pas ouvertes en dedans de l'Egliſe.

Ce Dôme, dont la dorure & celle des autres ouvrages exterieurs, a coûté cinquante mille écus, eſt accompagné de beaucoup d'ornemens dans ſes dehors; les ſeize ſtatuës de pierre, poſées deux à deux ſur les pieds d'eſtaux d'une baluſtrade qui regne tout autour, ſont les douze Apôtres, S. Paul, ſaint Barnabé, ſaint Jean-Baptiſte & le Prophéte Elie; tous ouvrages faits par d'habiles Sculpteurs. Sur la corniche de l'attique, il y a douze vaſes ardens, ou torcheres enflammées, qui font un bel accompagnement. La couverture de ce Dôme eſt revêtuë de douze eſpeces de grandes côtes de plomb dorées tout autour, dont les eſpaces ſont remplies de guirlandes, de caſques & de trophées auſſi tous chargez de dorures; il eſt comblé d'une lanterne ouverte par quatre arcades, avec douze colonnes & quatre ſtatuës de plomb doré, qui repréſentent des Vertus; elle eſt entourée d'une baluſtrade de fer chargée d'un obéliſque fort élevé, terminé par un globe ſurmonté d'une Croix; le tout entierement couvert d'or, ce qui lui donne un grand éclat.

Au milieu de cette belle façade eſt une grande porte dorée, dont la ſculpture, la ferrure & la dorure ſont également parfaites; l'on voit par le dedans de l'Egliſe la perfection de la ferrurerie qui eſt d'un fer poli comme de l'argent, & d'un travail encore plus eſtimable; les gonds de cette porte ſont faits en charniere continuée du haut en bas, dont on ne voit point de pareils.

Pour voir l'interieur de ce Dôme, il faut rentrer dans l'ancienne Egliſe & paſſer par un corridor qui eſt à la tête du bas côté de la gauche; le pavé de la nouvelle Egliſe eſt compartí de different beau marbre & très-bien employé; il eſt entremêlé de fleurs de lys & de chiffres, avec les armes de France dans le milieu, & les colliers des Ordres du Roy prés du grand Autel.

Le Sanctuaire a cinquante-quatre pieds de large, trente-ſix de long & ſoixante-douze de haut; il unit en quelque façon les deux Egliſes; l'Autel eſt très-riche, il eſt auſſi fait dans le goût de celui de ſaint Pierre de Rome. Il eſt élevé ſur ſix degrez de marbre blanc, où poſent les pieds d'eſtaux fort bas de ſix groſſes colonnes torſes de bois doré, chargées d'epics de bled & de feuilles de vigne; trois d'un côté & trois de l'autre. Elles ſupportent un entablement ſur lequel ſont trois Anges, dont deux de chaque côté ſoutiennent des faiſceaux de palmes avec des roſes & des fleurs de lys qui deſcendent d'un petit dais ou baldaquin fait en rondeur & orné de campanes; la ſuſpenſion eſt ſous ce dais. Tous ces excellens ouvrages de bois doré, qui dans la ſuite doivent être de bronze, ſont entierement couverts de dorures, & accompagnez de pluſieurs figures d'Anges, dont l'un poſé ſur un globe au-deſſus du dais, éleve une Croix que les autres ſemblent adorer; ces differens ouvrages ſont tout brillans de dorures. Cet Autel communique à celui de l'Egliſe interieure par deux petits eſcaliers de marbre de dix marches; & ces deux Autels ſont joints de maniere que l'on peut dire la Meſſe à tous les deux en même-tems.

Les peintures de la voûte du Sanctuaire repréſentent le myſtére de la ſainte Trinité, que Noël Coipel a peint dans ſon meilleur goût. Ce grand myſtére eſt accompagné, au-deſſus de l'arcade qui joint les deux Egliſes, de l'Aſſomption de la ſainte Vierge, que les Eſprits bienheureux contemplent comme la Mere de Dieu; leurs attitudes ſont auſſi juſtes qu'elles ſont differentes: cet ouvrage eſt du même Maître. Toutes ces peintures ſont renfermées par des ceintres d'une largeur extraordinaire; les dorures dont ils ſont entierement couverts, jointes à la vivacité des couleurs, rendent cet endroit des plus éclatans. Dans les embraſures des fenêtres, les deux Boulogne ont peint pluſieurs groupes d'Anges qui forment des concerts de Muſique; les figures de femmes aſſiſes ſur les bandeaux de chaque fenêtre, ſont la Foy, l'Eſperance, la Charité & la Liberalité Chrétienne.

La Coupe ou le Dôme a cinquante pieds de diametre; les peintures repréſentent la gloire du Paradis, & la felicité dont les Saints jouiſſent dans le Ciel, & pluſieurs Anges qui adorent Jeſus-Chriſt; quelques-uns lui préſentent les inſtrumens de ſa

Paſſion; pluſieurs ſont des concerts, d'autres ſemblent recevoir ſaint Louis dans ce ſéjour bienheureux. Ce ſaint Roy eſt placé au plus bas, à genoux, offrant ſon épée & ſa Couronne: toute cette coupe a été peinte par Charles de la Foſſe.

Au-deſſus de cette grande voûte, entre les fenêtres, ſont douze tableaux de trente pieds de hauteur chacun, ſur onze de large par le bas, & huit par le haut; ils ont été peints à freſque par Jean Jouvenet, & repréſentent les Apôtres, accompagnez de groupes d'Anges; avec les marques ordinaires qui les diſtinguent; ces figures ont quatorze pieds de hauteur. Le premier au-deſſus de l'entrée du Sanctuaire eſt ſaint Pierre; de ſuite, par le côté de la Chapelle de la Vierge, ſaint Paul, ſaint André, ſaint Jacques le Maieur, ſaint Jean, ſaint Thomas, ſaint Philippe, ſaint Jacques le Mineur, ſaint Barthelemy, ſaint Mathias, ſaint Simon le Cananéen, & ſaint Jude Thadée.

Autour du Dôme, on voit douze grandes médailles rondes ou portraits de douze Rois de France; les plus diſtinguez ſont, Charlemagne, Louis le Debonnaire, Charles le Chauve, Philippe Auguſte, ſaint Louis, Louis XII. Henry IV. Louis XIII. & Louis XIV.

Plus bas, ſur les maſſifs qui ſupportent le Dôme, il y a quatre grands tableaux triangulaires, où les quatre Evangeliſtes ſont peints par le même de la Foſſe. Saint Mathieu eſt entre le Sanctuaire & la Chapelle de la Vierge; ſaint Marc vis-à-vis; ſaint Luc près la porte, & ſaint Jean de l'autre côté.

Cette Egliſe eſt d'une excellente architecture en colonnes & pilaſtres d'ordre Corinthien, diſtribuez avec tant de goût, qu'il n'y a rien au-deſſus de la riche ſimplicité qui y regne par tout. Le plan a la forme d'une Croix grecque; le Sanctuaire eſt à la tête, deux grandes Chapelles aux extrémitez de la croiſée, & le bas ſert d'entrée. Il y a d'autres Chapelles rondes aux côtez des grandes, & au-deſſus de leurs principales entrées, des tribunes avec des balcons de fer doré, ſoutenuës chacune par deux colonnes fort élevées. D'un endroit que l'on nomme le point de vûë, & qui eſt marqué ſous le Dôme par un rond de marbre, l'on peut voir diſtinctement ſept Prêtres commencer enſemble la Meſſe aux ſept Autels des magnifiques Chapelles qui ſont autour de cette nouvelle Egliſe & du Sanctuaire.

La Chapelle de la Vierge, ſituée ſur la gauche en entrant, eſt remarquable par ſa ſtatuë de marbre blanc, faite par Vancléve; elle eſt au milieu ſur un Tabernacle tout doré, accompagné de deux Anges de bronze. L'Autel & les Anges ſont auſſi magnifiquement dorez, que la perfection de l'ouvrage eſt conſidérable; les deux figures de femmes en bas-relief ſont la Prudence & la Tempérance.

L'autre grande Chapelle vis-à-vis celle-ci eſt la Chapelle de ſainte Thereſe, qui y eſt repréſentée en marbre, par Maniére, ſur un Tabernacle auſſi riche que celui de la Chapelle précedente. Les deux Anges ſont auſſi de bronze doré; les figures de femmes ſont la Force & la Juſtice.

Les quatre autres Chapelles ſont plus petites & ſont voûtées en Dôme; elles ſont ornées chacune de huit colonnes Corinthiennes, de trois ſtatuës & de bas-reliefs; leur voûte eſt partagée en ſix tableaux & deux fenêtres. La premiere du côté de l'Evangile, entre le Sanctuaire & la Chapelle de la Vierge, eſt dédiée à ſaint Gregoire le Grand, dont la ſtatuë qui eſt au milieu de l'Autel a été faite par Barois, & les peintures par Michel Corneille; les autres ſtatuës ſont ſainte Emiliane, tante de ſaint Gregoire, par le Lorain; & ſainte Silvie, mere de ce Saint, par Frémin. Les principales actions de ce grand Pontife ſont repréſentées dans les ſix tableaux du tour de la coupole; dans le premier au-deſſus de ſainte Emiliane, ſaint Gregoire diſtribue aux pauvres l'argent de ſon bien, qu'il vendit exprès, après avoir fondé pluſieurs Monaſtéres. Au ſecond l'Héretique Eutichés brûle lui-même ſes livres en préſence de l'Empereur. Le troiſiéme, eſt la Proceſſion faite à Rome du tems de la peſte, à laquelle apparut l'Archange ſaint Michel ſur le Château qui a depuis porté ſon nom. Dans le quatriéme, un Ange l'aſſûre d'avoir reçu quatre fois l'aumône de ſes mains. Le cinquiéme, eſt une Apparition de Nôtre-Seigneur à ce ſaint Pape. Le ſixiéme, la Tranſlation des Reliques de ſaint Gregoire. Et dans la coupole, il eſt repréſenté en chemin de joüir de la felicité éternelle; ce ſaint Pape eſt accompagné d'Anges, qui portent les differentes marques de la Papauté.

De l'autre côté, entre la Chapelle de la Vierge & la grande porte, eſt la Chapelle de ſaint Jerôme, peinte par Boulogne l'aîné; la ſtatuë de ce Saint eſt faite par Théodon; les deux ſtatuës des côtez ſont ſainte Paule, par Graniére, & ſainte Euſtochie ſa fille, par de Dieu. Les ſujets des tableaux ſont: dans le premier, il viſite les corps ſaints dans les Catacombes de Rome. Le ſecond eſt ſon baptéme à Rome. Au troiſiéme, il eſt fait Prêtre. Le quatriéme, eſt la préference qu'il donne aux Livres ſacrez ſur les profanes. Dans le cinquiéme, il travaille ſur les ſaintes Ecritures, dans le deſert. Au ſixiéme, il ſe rend à Bethléem. Et dans la coupole, c'eſt ſon bonheur éternel.

Entre le grand Autel & la Chapelle de ſainte Thereſe, c'eſt la Chapelle de ſaint Ambroiſe, peinte par Boulogne l'aîné. La ſtatuë de ſaint Ambroiſe eſt faite par Slods; les autres ſtatuës ſont ſaint Satyre, par Bertrand; & ſainte Marcelline, par le Pautre; ils étoient frere & ſœur de ſaint Ambroiſe. Les ſujets des tableaux ſont: Le premier, ſon élevation à la dignité d'Archevêque de Milan, dont il étoit Gouverneur. Dans le ſecond, il défend l'entrée de l'Egliſe à l'Empereur Théodoſe. Le troiſiéme repréſente la converſion d'un célébre Arien. Le quatriéme, l'invention du corps de ſaint Nazaire. Dans le cinquiéme, il chaſſe un démon du corps d'un poſſedé. Le ſixiéme, eſt ſa mort. Et dans la coupole, ſon élevation dans le Ciel.

La derniere Chapelle eſt celle de ſaint Auguſtin, peinte par Boulogne le Jeune. Les ſtatuës ſont ſaint Alipe, par Maziére; & ſainte Monique par François. Les ſujets ſont: le premier, ſa Converſion. Le ſecond ſon Baptême par ſaint Ambroiſe. Le troiſiéme, ſa Prédication à Hypone, devant l'Evêque Valere ſon Prédéceſſeur. Le quatriéme, ſon ſacre Epiſcopal. Le cinquiéme, la Conference de Carthage, où il confondit les Donatiſtes & les Monothélites. Au ſixiéme, étant près de mourir, il guérit un jeune homme. Et dans la coupole, il s'éleve vers le Ciel.

Enfin la magnificence du bâtiment, les excellentes peintures, le brillant de l'or, & la beauté du marbre, regnent avec tant d'abondance & d'éclat dans cette Egliſe, qu'il n'eſt pas facile d'en expliquer toutes les perfections & les merveilles.

Outre toutes ces Egliſes, il y a encore un grand nombre de Chapelles répanduës dans les differens quartiers de la Ville. Voici les principales.

S. Simphorien, ſitué près la Madelene dans la Cité, a été bâti en 1207. pour trois Chanoines.

Elle a depuis été érigée en Paroiſſe, dont on a fait long tems les fonctions dans ſaint Denis de la Chartre. Elle eſt à préſent réünie à la Paroiſſe de la Madelene; & elle ſert de Chapelle à la Communauté des Peintres, Sculpteurs & Enlumineurs de Paris. Quoique cette Chapelle ſoit petite, elle ne laiſſe pas d'être fort bien ornée; la peinture, la ſculpture, l'architecture & la dorure n'y ſont point épargnées; le retable eſt à la Romaine, compoſé de colonnes Corinthiennes, qui ſoutiennent un fronton coupé: le tout de bois peint en marbre. Le tableau de l'Autel repréſente ſaint Luc Patron des Peintres, il eſt couronné d'une gloire ſculptée à la Bernine, qui s'éleve dans le fronton. Toute la Chapelle eſt lambriſſée, ornée de tableaux, de dorures & d'autres ornemens. Le Jubé eſt dans le même goût. La Salle de cette Communauté eſt décorée d'un nombre de tableaux des meilleurs Maîtres. L'on y tient tous les jours à cinq heures une Ecole de deſſein, où les jeunes gens qui réüſſiſſent le mieux, reçoivent le jour de ſaint Luc une Medaille d'argent; il y a deux prix pareils.

S. Joseph, dans la ruë Montmartre; c'eſt une Egliſe ſuccurſale de ſaint Euſtache. Le célébre Moliere eſt enterré dans le cimetiere.

La Chapelle S. Blaise, ſituée dans la ruë Galande près ſaint Julien le Pauvre, eſt encore dédiée ſous l'invocation de ſaint Louis & de ſaint Roch. Elle a autrefois appartenu aux Religieux de Longpont, qui réſidoient à ſaint Julien le Pauvre, & faiſoit même partie de leur Couvent. Les Maçons & les Charpentiers y établirent leur Confrerie en 1476. & en firent bâtir le portail. Ils ont fait rebâtir cette Chapelle en 1684. & ils y font célébrer une haute Meſſe toutes les grandes Fêtes & les Dimanches.

Sainte Marie-Egyptienne, par corruption, la Juſſiene, eſt ſituée au coin de la ruë de la Juſſiene & de la ruë Montmartre. C'eſt une des plus anciennes de ce quartier; les Auguſtins l'occupoient en 1290. Elle a été rebâtie depuis ce tems-là par un Marchand Drapier. Les Marchands Drapiers de Paris y ont établi leur Confrerie, & la font deſſervir.

La Chapelle de Sainte Anne, au quartier de la Nouvelle France; elle ſert d'Aide à la Paroiſſe ſaint Laurent, pour les Jardiniers & les Marageres de ces cantons.

La Chapelle des Audriettes, dans la ruë de la Mortellerie. C'eſt où étoient ci-devant les Religieuſes, qui ont été transferées dans la ruë ſaint Honoré. *Voyez* l'Aſſomption.

La Chapelle S. Clair, dans la ruë des Bons-Enfans, près le Palais Royal.

La Chapelle de Sainte Colombe, dans le Fauxbourg ſaint Antoine, dans le quartier de Picpus.

La Chapelle de S. Gervais, dans la ruë de la Tiſſeranderie; c'eſt où étoit ci-devant l'Hôpital de ce nom, qui a été transferé dans la vieille ruë du Temple, à l'Hôtel d'O.

La Chapelle de N. D. de Lorette, dans la ruë qui en prend le nom, à l'extrémité de la ruë Montmartre. Elle ſert d'Aide à la Paroiſſe de ſaint Euſtache.

La Chapelle de S. Michel, dans l'enclos de la cour du Palais, vers la ruë de la Barillerie. Elle eſt ancienne, puiſque Philippe Auguſte y a été baptiſé. Elle eſt compoſée de trois petites Chapelles: celle où eſt le Grand Autel, eſt dédiée à ſaint Michel; les Pâtiſſiers y font leur Confrerie; celle de Nôtre-Dame, où les Huiſſiers de la Chambre des Comptes font la leur; & celle de ſaint Jacques où ceux du grand Guet font auſſi la leur. Philippe Auguſte y a auſſi fondé une Confrerie des Pelerins du Mont ſaint Michel.

La Chapelle de S. Michel, près la Place Maubert, ruë de Biévre.

La Chapelle de S. Nicolas, des Ecoles de la Nation de Picardie, dans la ruë du Fouarre entre la ruë de la Bucherie & la ruë Galande.

La Chapelle des Orphevres, dans la ruë des deux Portes, près le Grenier à ſel. Elle eſt dédiée à ſaint Eloy; les Orphévres la font deſſervir & y font leur Confrerie; ils ont leur Bureau dans une maiſon qui y eſt jointe, où ils logent les pauvres veuves de leur Communauté, auſquelles ils font une petite retribution pour les aider à vivre.

La Chapelle S. Pierre, dans le Fauxbourg & près l'Abbaye ſaint Antoine.

La Chapelle de S. Hubert, que l'on appelle le Répi, eſt auſſi auprés de l'Abbaye ſaint Antoine. On l'appelle le Répi, parce que ceux qui ont le malheur d'avoir été mordus par des chiens enragez, vont prier ce grand Saint de demander à Dieu qu'il veuille bien ſuſpendre l'effet du mal, juſqu'à ce qu'ils ayent été ou à la mer, ou à ſaint Hubert, ou autres endroits, où ils trouvent ordinairement leur guériſon.

La Chapelle de la Reine, dans la ruë de la Chaiſe, au Fauxbourg ſaint Germain.

Il y en a encore pluſieurs autres moins renommées que nous paſſerons ſous ſilence, pour parler de l'Univerſité & de ſes Colleges, qui ſont autant de Seminaires, où ſe forment les plus ſolides fondemens de la Religion & de la Litterature, non ſeulement de tout le Royaume, mais même de l'Univers, dont ce Corps célébre emprunte le nom.

L'Université.

L'étude des ſciences eſt ce qui diſtingue l'homme de l'animal brut, & ce qui en éclairciſſant la partie raiſonnable qui eſt la principale partie de ſa compoſition, le reſtituë, pour ainſi dire, à lui-même, & le rend plus capable de tous les exercices auſquels l'appellent la ſocieté civile, & le bien de l'Etat. C'eſt auſſi ce qui rend les nations plus mémorables à la poſtérité. Les ruines ſous leſquelles ſont enſevelies Athénes, Lacédémone, Thébes, Corinthe, l'ancienne Alexandrie, Carthage, &c. nous en déroberoient entierement la connoiſſance, ſi la réputation des célébres Académies & du grand nombre de Sçavans qu'elles ont élevez, ne nous engageoient encore à préſent à prendre part à leur ſort. L'ignorance dans laquelle les anciens Gaulois vivoient autrefois, & le peu de ſoin qu'ils ont eu de nous tranſmetre les foibles lumiéres qu'ils avoient empruntées des Grecs & des Phocéens, les déroberoient à nôtre connoiſſance, ſi les Grecs & les Romains ne nous avoient conſervé quelques traits de leur valeur, à cauſe du préjudice qu'ils en ont reſſenti pluſieurs fois. Les anciens habitans de Marſeille commencerent avant la naiſſance de Jeſus-Chriſt à dégroſſir par les ſciences ces génies qui ne reſpiroient que la guerre. La Conquête que les Romains firent dans la ſuite de ces contrées, & la Religion Chrétienne qu'ils y introduiſirent peu aprés, acheverent de les policer, lorſque par leurs courſes & irruptions les Barbares, autant ennemis des ſciences que du nom Romain, qui ont duré pluſieurs ſiécles, en arracherent juſqu'au ſouvenir. La Religion qu'ils ne purent étouffer en fit revenir le goût: mais les ſciences ſe renferme-

rent pendant plusieurs siécles dans quelques Cloîtres, hors desquels elles n'étoient seulement pas connuës, ce qui laissoit les peuples dans une grossiereté & une ignorance de ses devoirs qui devint souvent fatale à ses Princes. Cela dura jusqu'au régne de Charlemagne. Ce Prince le vrai restaurateur de la Monarchie Françoise, & des sciences dans l'Europe, autant éclairé que vaillant, persuadé des avantages que ses peuples retireroient des sciences, attira à Paris le savant Alcuin, qui par l'éclat & la varieté de ses rares connoissances ranima le goût que les peuples en avoient perdu. Le Théologal de la Cathédrale de Paris fut chargé dans la suite de faire des leçons publiques des sciences divines & humaines. Peu après, l'empressement que l'on témoigna pour assister à ces leçons l'obligea de s'associer d'autres savans pour contenter l'avidité que l'on marquoit d'apprendre. Le nombre d'étudians augmentant de jour en jour, l'on fut obligé de diviser les leçons; celles des sciences divines continuerent à Nôtre-Dame; & celles des sciences humaines furent transférées au Prieuré de S. Julien le Pauvre. Cela dura quelque tems, mais le nombre de savans qui s'y formoient & d'habiles Professeurs qui y enseignoient, comme Pierre Lombard, Abailard, &c. donna à Paris un tel renom pour l'étude, que les Moines même, qui jusques-là avoient été les dépositaires des sciences, s'empresserent d'y venir prendre part. Le Roy Louis le Jeune assura cette célébre Aréopage, par le don qu'il lui fit des drois des Messageries: alors elle prit une forme permanente; elle se choisit un Recteur, se divisa en Nations pour les Arts Liberaux, & en quatre Facultez pour les diverses sciences que l'on y enseignoit. Robert Sorbon, ou de Sorbonne, Aumônier & Confesseur de S. Louis y donna la derniere main, par la fondation du Collége qui porte son nom en 1253. à laquelle fondation saint Louis contribua aussi de son côté. Cet établissement fixa, pour ainsi dire, les études dans ce quartier, & donna l'exemple pour la fondation de tous les autres Colleges.

Cette célébre Université, depuis son établissement, a été regardée comme la plus vive lumiére de l'Eglise, dont quelques Papes n'ont pas craint de l'appeller le fondement, *Studium Parisiense fundamentum Ecclesiæ.* Quelques-uns même l'ont qualifiée du titre de Concile perpétuel de l'Eglise. Il seroit trop long de faire l'énumération des grands titres dont les Papes, les Conciles, les Prélats les plus éclairez de l'Eglise, les Empereurs & les Rois l'ont honorée, aussi-bien que des privileges que les Papes, & nos Rois lui ont accordé. Il y a un Traité fort grand sur cette matiere. Il en est de même du grand nombre de savans & d'invincibles défenseurs de la doctrine de l'Eglise qu'elle a produit. Il est tems de parler des parties dont elle est composée, de son Gouvernement, & des Colléges qui en sont les membres.

L'Université comprend quatre Facultez, qui sont celles de Théologie, des Arts, de Droit Civil & Canon, & de Médecine. La Faculté des Arts est la plus ancienne. Le Chef de l'Université, que l'on appelle Recteur, est toujours élu de cette Faculté, & jamais des autres. Elle est distinguée en quatre Nations, qui sont celles de France, de Picardie, de Normandie, & d'Allemagne. Ces Nations sont encore divisées en plusieurs Provinces ou Tribus: la Nation de France en cinq; savoir de Paris, de Sens, de Reims, de Tours & de Bourges; & en général de toutes les contrées du Royaume qui ne sont pas compriſes sous les autres Nations. La Province de Paris comprend les Diocèses de Paris, de Meaux, de Chartres, &c. La Nation de Picardie est partagée en cinq: la premiere comprend les Diocèses de Beauvais, d'Amiens, &c. Et la seconde ceux de Cambray, de Laon, &c. La Nation de Normandie est pour Rouen, avec les Evêchez qui en sont suffragans. La Nation d'Allemagne est divisée en deux Provinces distinguées; en Continens & Insulaires. Le Continent compose l'Allemagne, la Lorraine, l'Alsace, la Bohême, la Hongrie, &c. Les Insulaires comprennent l'Angleterre, l'Ecosse, & l'Irlande. Les Titres ou Epithetes ordinaires que prennent ces Nations quand les Procureurs parlent aux Assemblées sont: *Honoranda Gallorum Natio. Fidelissima Picardorum Natio. Veneranda Normanorum Natio. Constantissima Germanorum Natio.*

Les trois autres Facultez ont chacune leur Doyen, qui, avec les quatre Procureurs des Nations, composent le Tribunal du Recteur de l'Université, dont il est le Président; le Titre de Théologie est: *Sacra Theologia Facultas*: De celle de Droit: *Consultissima Jurium Facultas*; & de celle de Médecine: *Salubberrima Medicorum Facultas.*

La Faculté de Théologie est composée de plusieurs Maisons & Societez. Les Docteurs se qualifient ordinairement de la Maison à laquelle ils sont joints. La principale est la Maison & Société de Sorbonne: ceux qui prétendent d'y être reçûs, doivent avant ou pendant leur Licence, professer un Cours de Philosophie dans quelque Collége de l'Université. La seconde est celle de Navarre. Il y a encore d'autres Colléges qui ont le même droit de composer une Maison particuliere, qui sont ceux de Montaigu, du Cardinal le Moine, des Cholets, &c. Les Docteurs que l'on appelle Ubiquistes, ne sont attachez à aucune Maison, & se nomment seulement Docteurs en Théologie de la Faculté de Paris.

Les degrez de la Faculté de Théologie sont le Baccalaureat, la Licence & le Doctorat. Lorsque l'on est Maître ès Arts de l'Université, & que l'on a étudié trois ans en Théologie, on se présente à l'examen de quatre Docteurs pour répondre sur les Traitez appris sous les Professeurs que l'on a entendus pendant ce tems-là; & lorsqu'on en est jugé capable, on soutient une These appellée Tentative, parce que c'est le premier coup d'essai: s'en acquittant avec honneur, on reçoit le degré de Bachelier. Pour parvenir à un autre degré, le Bachelier doit entrer en Licence: elle s'ouvre de deux ans en deux ans: elle est précédée de deux rigoureux examens sur l'Ecriture Sainte, les Conciles & la Théologie Scholastique. Pendant ces deux années, les Bacheliers font plusieurs Actes pour donner des preuves de leur capacité; c'est ce que l'on appelle être sur les bancs: ces Actes sont des Théses que l'on nomme le grand Ordinaire, le petit Ordinaire, & la Sorbonique, ainsi nommée, parce que ce dernier Acte se fait toujours en Sorbonne, & dure depuis six heures du matin jusqu'à six heures du soir. Outre ces Theses, ceux qui veulent être de la Societé de Sorbonne, en soutiennent encore une autre appellé Robertine, du nom de Robert de Sorbon, Fondateur de la Sorbonne: ceux-ci peuvent loger dans cette Maison jusqu'à ce qu'ils soient Docteurs. Les Licentiez font ensuite un Acte que l'on nomme Vesperie, dans lequel ils soutiennent l'Ecriture Sainte, l'Histoire Ecclesiastique & la Morale contre les Docteurs, depuis midi jusqu'à six. Ensuite ils reçoivent de la main du Chancelier de l'Université le Bonnet de

Docteur

Docteur à Nôtre-Dame de Paris ; l'Acte qu'ils soutiennent en recevant le Bonnet, s'appelle Aulique, parce qu'il se fait dans la salle de l'Archevêché. Les nouveaux Docteurs sont obligez six ans après qu'ils ont reçu le Bonnet, lorsqu'ils veulent avoir entrée dans les grandes Assemblées, de soutenir encore un autre Acte que l'on nomme Resumpte ; c'est-à-dire, une récapitulation de tous les Traitez de Théologie ; ils ne reçoivent aucuns droits de ceux qui sont communs entr'eux, qu'ils n'ayent soutenu cette These. L'Abbé de Noailles à présent Cardinal & Archevêque de Paris, fut le premier qui soutint cet Acte, qui avoit été discontinué pendant un siécle.

La Faculté du DROIT Civil & Canonique a ses Ecoles particuliéres dans la ruë S. Jean de Beauvais. Six Professeurs y font les Leçons publiques ; trois le matin, & trois l'après midi. Pour être Bachelier de cette Faculté, il faut étudier en Droit pendant deux ans, pour Licentié trois ans, & quatre pour être Docteur. Il y a deux Doyens de cette Faculté ; l'un d'honneur qui est le plus ancien, & l'autre d'office, qui s'élit tous les ans. Ceux qui sont reçûs Docteurs en Droit sont revêtus d'une longue robe d'écarlate, que l'on dit être celle de Cujas, dont on se sert pour cette cérémonie. On leur met une ceinture qui représente l'écharpe ou le Baudrier des Soldas Romains ; ensuite on leur présente un Livre fermé, que l'on ouvre aussi-tôt, pour marquer que par l'assiduité de leurs Etudes, ils ont acquis la science des Loix. On leur met sur la tête un Bonnet de Docteur, & un anneau d'or au doigt.

La Faculté de MEDECINE a ordinairement cent Docteurs Régens, dont un est élu tous les deux ans pour en être le Chef, avec le titre de Doyen en Charge, pour le distinguer du Doyen d'ancienneté. Elle a un Censeur, dont la principale fonction est d'assister le Recteur de l'Université à la visite des Colléges, & pour tenir la main à l'étroite observance des Statuts. Avant que de recevoir les Licentiez, on fait un Paranimphe dans l'Ecole de Médecine, où un Encomiaste fait un discours sur l'excellence & la prérogative de la Médecine, & loué ensuite chaque Bachelier. Cette cérémonie, qui se pratique aussi dans la Faculté de Théologie, est une imitation des Paranymphes qui se faisoient anciennement dans les Nôces, où on louoit les Epoux, le lendemain le Chancelier de Nôtre-Dame les fait Licentiez : après cela ils ont encore plusieurs Actes à faire avant que de parvenir au Doctorat : entr'autres la Vesperie, & la Doctorerie. Après ces Actes le Licentié reçoit le Bonnet de Docteur ; mais pour avoir le titre de Docteur Régent, il faut avoir présidé à une des premieres Theses qui se soutiennent en Médecine, après la réception du Doctorat.

On élit le Recteur de l'Université de trois mois en trois mois, souvent on le continuë, même pendant deux & trois ans. Sa puissance est si grande sur les quatre Facultez, qu'il peut faire cesser tous les Actes publics, & empêcher de donner les leçons ; & même le jour de sa Procession, il défend aux Prédicateurs de monter en Chaire. Comme Chef de l'Université il a rang dans les cérémonies publiques après les Princes du Sang. Aux Enterremens des Rois de France, il marche à côté de l'Archevêque de Paris.

La Procession du Recteur de l'Université est magnifique ; elle se fait tous les trois mois, en Mars, Juin, Octobre, & Decembre, au jour que le Recteur indique par son Mandement public. On peut comparer cette Procession à la cérémonie du Doge de Venise, lorsqu'il va épouser la mer, accompagné du Sénat. Ceux qui se feront un plaisir de la voir, ne seront pas fâchez d'en trouver ici une explication, pour distinguer la qualité de tous ceux qui la composent.

La Compagnie s'assemble sur les huit heures du matin sous le Cloître des Mathurins, elle part à neuf pour aller dans quelque Eglise de Paris en cet ordre.

Les Cordeliers, les Augustins, les Carmes, & les Jacobins, que l'on nomme les quatre Mandians, marchent à la tête avec la Croix.

Ensuite plusieurs Religieux de differens Ordres.

Ils sont suivis des Professeurs Regens de tous les Colléges en robes noires & le bonnet carré.

Une vingtaine d'Ecclesiastiques qui suivent, avec six Religieux de saint Martin des Champs revêtus de Chapes, font la fonction de Chantres.

Le petit Bedeau de la Faculté de Médecine suit en robe noire, avec la masse dorée, & le bonnet carré.

Ensuite les Bacheliers de Médecine en robes fourées, & en bonnets carrez.

Le petit Bedeau de la Faculté de Droit en robe noire & masse d'argent.

Les Bacheliers de la même Faculté en robes rouges doublées de fourures blanches.

Les Bacheliers & les Docteurs des Ordres Religieux marchent avec leurs habits ordinaires de Religieux.

Le second Bedeau de la Faculté de Théologie en robe noire sans masse.

Les Bacheliers & Licentiez de la Faculté de Théologie en Chapes noires, à fourure blanche, & en bonnets carrez.

Les quatre Procureurs de la Faculté des Arts en robes rouges, précédez de leurs Bedeaux.

Le grand Bedeau de la Faculté de Médecine en robe violette fourée de blanc, avec une masse d'argent doré.

Les Docteurs de la même Faculté revêtus de longues robes d'écarlate, à fourure blanche, & le bonnet carré.

Le premier Bedeau ou Greffier de la Faculté de Droit Civil & Canon en robe violette, fourrée de blanc.

Les Docteurs de la même Faculté en robes d'écarlate, le chaperon fouré comme les Conseillers du Parlement.

Le premier Bedeau de la Faculté de Théologie en robe violette à manches fourées, dont le colet rond & renversé est doublé d'une fourure blanche.

Les Docteurs en Théologie suivent après, en grandes chapes noires, & par-dessus leurs fourures & tours de col d'hermine blanche.

Quatre Bedeaux ensemble, vêtus de robes noires à manches plissées, le bonnet carré, & la masse de vermeil sur l'épaule.

Ensuite vient le Recteur, Chef de l'Université : il est vêtu d'une robe violette avec une ceinture de soye à glands d'or, à laquelle est attachée une grande escarcelle ou bourse de velours violet, garnie de boutons & de galons d'or, il a un mantelet violet bordé d'hermine blanche, & le bonnet carré noir en tête. Il est accompagné du Doyen de Sorbonne, ou du plus ancien des Docteurs qui y assistent.

Derriere le Recteur sont le Syndic, le Greffier

& le Receveur de l'Université en robes rouges.

La marche eſt fermée par les Supôts de l'Université, qui s'y trouvent en manteau & rabat, ſavoir les Imprimeurs & Libraires, les Papetiers, Parcheminiers, Relieurs, Enlumineurs, les Ecrivains, les Grands Meſſagers Jurez.

Les Colléges qui ſont du corps de l'Université ſont au nombre de quarante-trois, ſans compter ceux de pluſieurs Ordres de Religieux qui ne ſont pas moins du corps de ladite Université, tels que ſont les Ecoles de ſaint Thomas aux Jacobins de la ruë ſaint Jacques; du Docteur Subtil aux Cordeliers, &c.

Nous ferons ici un petit état alphabetique de ces quarante-trois Colléges, en commençant neanmoins par les deux plus célebres, qui ont cela de particulier plus que les autres, que l'on y enſeigne la Théologie. Les Colléges de Sorbonne & de Navarre.

Le Collége de SORBONNE, qui eſt le premier & le plus conſidérable de l'Université, fut fondé l'an 1252. par Robert de Sorbonne, Chanoine de l'Egliſe de Paris, Aumônier & Confeſſeur du Roy S. Louis, pour enſeigner la Théologie; elle y eſt enſeignée deux fois le jour par ſix Docteurs, trois le matin, & trois l'après midi, à tous ceux qui y vont étudier.

C'eſt par ces illuſtres Docteurs que l'Egliſe de France a ſouvent fait décider les points de Théologie, & les cas de conſcience les plus difficiles à réſoudre, & dont les déciſions ſont ordinairement ſuivies. Au rapport de quelques Hiſtoriens, Saint Louis a contribué auſſi de ſon côté à cette utile fondation.

Armand-Jean du Pleſſis, Cardinal Duc de Richelieu, Secretaire & premier Miniſtre d'Etat, fit rebâtir de fond en comble cette Maiſon, dont il étoit Docteur & Proviſeur. Il y ajouta une Egliſe qui eſt un chef-d'œuvre d'architecture; & y employa tout ce qui pouvoit contribuer à faire un monument digne d'immortaliſer ſa mémoire. La premiere pierre y fut poſée le 4. Juin 1629. ſous laquelle on mit une médaille d'argent, où la Sorbonne étoit repréſentée ſous la forme d'une vénérable vieille, tenant ſa main droite ſur le tems, & ſa gauche ſur une Bible, avec ces paroles écrites: *Hinc ſorte bona ſeneſtechum.* Ce Cardinal ſe ſervit de Jacques le Mercier, qui a bâti le Palais Royal, pour la conſtruction de ce bel édifice, qui a peu de pareil au monde.

Le portail exterieur eſt formé de colonnes corinthiennes & de pilaſtres d'ordre compoſite, avec quatre niches, où ſont des ſtatuës de marbre, faites par Guillain. L'ordonnance de ce Portail, & du portique interieur, ont de grandes beautez. Au-deſſus de la porte eſt cette inſcription: *Deo Opt. Max. Armandus Cardinalis de Richelieu.* L'Horloge marque les différens changemens de la Lune. Le dôme revêtu de bandes de plomb dorées, eſt accompagné de quatre petits clochers; il eſt comblé par une lanterne entourée d'une baluſtrade de fer, au haut de laquelle il y a une croix dorée: tous ces differens ouvrages ſont fort eſtimez par leur juſte proportion.

L'Egliſe n'eſt pas des plus grandes, ni des plus éclairées, mais elle eſt d'une très-belle conſtruction: l'ordre Coriuthien régne par tout; le pavé eſt tout de marbre. Les douze Apôtres & des Anges de hauteur naturelle y ſont placez dans des niches entre les pilaſtres: toutes ces ſtatuës ſont faites de pierre de Tonnerre, qui ſont auſſi blanches que le marbre.

Le Grand-Autel, fait ſur les deſſeins de le Brun, eſt des plus magnifiques: il eſt orné de ſix colonnes de marbre, avec des baſes, chapiteaux, & autres ornemens dorez. Le grand Crucifix eſt de marbre blanc, le Chriſt a ſept pieds de hauteur, & la Croix environ quatorze; il eſt attaché ſur un fond de marbre noir, & accompagné de la ſainte Vierge & de ſaint Jean: ce beau Chriſt eſt le dernier ouvrage de Michel Anguierre: le Tabernacle eſt auſſi de marbre blanc, orné de quantité d'ouvrage de bronze doré. Le jour de la Fête-Dieu on expoſe le Saint Sacrement dans un Soleil d'or, ou plutôt dans une eſpece de Reliquaire qui eſt d'un travail excellent; il a coûté vingt mille livres au Cardinal de Richelieu qui l'a donné.

Ce Cardinal a ſon tombeau au milieu du Chœur: c'eſt un des beaux ouvrages qu'il y ait en ce genre; il a été fait par Girardon, qui a repreſenté ce Cardinal en marbre blanc, à demi couché; ſa main droite poſée ſur ſon cœur & tenant de la gauche ſes ouvrages de pieté qu'il offre à la ſainte Vierge: il eſt ſoûtenu par la Religion à qui il ſemble les remettre; & il a à ſes pieds la Science affligée. Deux Anges ou Génies ſoûtiennent ſes armes & ſon chapeau de Cardinal, avec des ornemens.

Dans les peintures du Dôme ſont entre les arcades les quatre Peres de l'Egliſe Latine, ſaint Ambroiſe, ſaint Auguſtin, ſaint Jérôme & ſaint Grégoire, peints par Philippe Champagne.

La Chapelle de la Vierge répond à la beauté de cette Egliſe; elle eſt toute revêtuë de marbre blanc, avec des colonnes de marbre de couleur, les accompagnemens ſont de bronze doré, & très-eſtimez pour la perfection de leurs moulures. Au lieu de tableau eſt une figure de la ſainte Vierge, faite par Martin Desjardins; elle eſt poſée dans une niche revêtuë de lames de bronze doré d'un travail excellent; les autres Chapelles ſont auſſi très-magnifiquement décorées.

L'interieur & les dehors de la Maiſon ont de quoi ſatisfaire. L'on y communique par un beau portique qui répond à une grande cour entourée de bâtimens plus élevez de moitié les uns que les autres, pour lui donner un plus grand jour. Il y a apparence que l'Architecte, en édifiant ce Periſtile, a eu en vûë celui du Pantheon de Rome, ou N. D. de la Rotonde. Quoique celui-ci ſoit dans le même goût, il a cependant bien des colonnes de moins, & quelques figures de plus: enſorte que ce n'eſt préciſément qu'un racourci d'un ouvrage immenſe & digne du ſiecle d'Auguſte. Il eſt formé de ſix groſſes colonnes iſolées, élevées ſur quinze degrez: ces colonnes ſoûtiennent un fronton où ſont les armes du Cardinal de Richelieu, avec cette Inſcription plus bas ſur la friſe: *Armandus Joannes Card. Dux de Richelieu, Sorbona Proviſor, ædificavit Domum, & exaltavit Templum Sanctum Domino M. DC. XLII.*

Trente-ſix Docteurs, qui par leur ancienneté ont droit de loger en ce Collége, occupent les chambres des appartemens. La Bibliotheque eſt l'une des plus nombreuſes, & des plus parfaites de Paris: elle eſt placée au-deſſus des ſalles; elle a été augmentée de celle du Cardinal Fondateur qui eſt très-conſidérable, & de celle de Michel le Maſle ſon Secretaire: il n'y a point de Bibliothéque qui contienne un plus grand nombre de Livres & de Manuſcrits ſi anciens & ſi rares; l'un des principaux eſt un Tite-Live en vélin, in-folio deux volumes, traduit du régne de Charles V. (d'autres diſent du Roy Jean.) Il eſt rempli de figures en mignatures, & de vignettes dorées de cet ancien or, auſſi bril-

lant aujourd'hui que s'il venoit d'être appliqué, & dont on a perdu le secret depuis plus de deux cens ans. Il y a aussi des premiers Livres imprimez aussi-tôt que l'Imprimerie fut inventée; entr'autres la Bible de Schoeffer, Imprimeur de Mayence, qui l'imprima en deux volumes in-folio, en 1462. Les caracteres dont on n'avoit pas encore de connoissance, firent alors prendre cette impression pour de l'Ecriture; & comme on trouvoit toutes ces Bibles égales & de la même main, on ne concevoit pas qu'un seul homme eût pû faire tant d'ouvrages sans quelque secours surnaturel. Schoeffer fut accusé de magie; mais il se tira d'affaire en déclarant son secret sur l'invention de l'Imprimerie, qui a été depuis si avantageuse au progrès des belles Lettres. Avant ce tems-là les Libraires avoient soin de faire copier les bons Manuscrits; c'étoit leur commerce, & les seuls Livres en usage.

Le Collége de NAVARRE est situé au haut de la ruë de la Montagne sainte Geneviéve. Il a été fondé en 1304. par Philippe le Bel, & Jeanne de Navarre sa femme. Leurs statuës sont au-dessus de la porte, avec ces paroles au dessous du Roy: *Philippus Pulcher Christianissimus hujus Domus Fundator*: Et au-dessous de la Reine, *Joanna Francia & Navarra Regina, Campania, Briæque Comes Palatina, has Ædes fundavit.* 1304. Les vers suivans sont au milieu: *Dextra potens, lex aqua, fides, tria lilia Regum Francorum, Christo Principe, ad Astra ferunt.*

Ce Collége est sous la direction de l'Archevêque de Paris, qui en est Supérieur. Deux Professeurs le matin, & deux l'après-midi, y enseignent la Théologie. Toutes les Classes sont dans la premiere cour, dans laquelle il y a une fort grande Chapelle. On conserve en ce lieu les archives de l'Université, où sont renfermez tous les Titres & Lettres de sa fondation & de ses Privileges. Il y a une ancienne Bibliothéque composée d'un grand nombre de manuscrits très-rares & curieux, qui ont été donnez par la Fondatrice de ce Collége, mais elle est fort négligée. Ce Collége étoit autrefois le plus célebre de Paris, il a produit plusieurs grands hommes.

Le Collége des ALLEMANS, près le Collége de Navarre: il est sans exercice.

Le Collége d'ARRAS, fondé en 1332. par Nicolas, Abbé de S. Vast d'Arras: il est sans exercice, il donne le nom à la ruë où il est situé.

Le Collége de l'AVE-MARIA, fondé en 1339. par Jean d'Hubant, Président en la Chambre des Comptes, est sans exercice; il est dans le carré de S. Estienne. L'Abbé de sainte Geneviéve, & le Grand-Maître de Navarre en conferent les Bourses.

Le Collége d'AUTUN, fondé en 1341. par Pierre Bertrand, Evêque d'Autun, est sans exercice; il est dans la ruë & vis-à-vis l'Eglise de S. André des Arcs.

Le Collége de sainte BARBE, fondé en 1556. par Robert du Gast, Docteur en Droit; il est dans la ruë de Reims. C'est dans ce Collége que Saint Ignace Patriarche des Jésuites demeuroit lorsqu'il étudioit dans l'Université de Paris.

Le Collége de BAYEUX, sans exercice, fondé en 1308. par Guillaume Bonnet, Evêque de Bayeux, ruë de la Harpe. Quoiqu'il porte ce nom, il n'est cependant que pour douze Ecoliers, six du Diocèse d'Angers, & six de celui du Mans.

Le Collége de BEAUVAIS, fondé en 1370. par Jean de Dormans, Cardinal & Evêque de Beauvais; il est situé dans la ruë saint Jean de Beauvais. Les Bourses au nombre de vingt-huit, les Chapelains, & les Supérieurs de la Maison, sont à la présentation de l'Abbé de saint Jean des Vignes de Soissons, & à la Collation du Premier Président & du Doyen des Conseillers du Parlement. Il y a exercice dans ce Collége, & ordinairement d'habiles Professeurs. La Chapelle est dédiée à saint Jean l'Evangeliste, dont la ruë a pris le nom.

Le Collége des BERNARDINS, fondé en 1250. avec le Monastére des Bernardins, dans la ruë du même nom.

Le Collége de BOISSY, fondé en 1359. par Géoffroy Chartier, & Estienne Chartier, Seigneurs de Boissy; il est dans la ruë du Cimetiere & près saint André des Arcs, sans exercice.

Le Collége de BONCOURT, dans la ruë Bordette. Il a été fondé en 1353. par Pierre de Boncourt; il est sans exercice & uni au Collége de Navarre.

Le Collége des BONS ENFANS, fondé en 997. par le Roy Robert, depuis rétabli en 1450. par Jacques Cœur, & par le Chapitre saint Honoré en 1610. ruë des Bons Enfans, près le Palais Royal; c'est le seul qui ait été fondé hors du quartier de l'Université; il est sans exercice.

Le Collége des BONS ENFANS, uni & changé en Séminaire de la Congrégation de la Mission, dans la ruë saint Victor. *Voyez* au titre des Séminaires.

Le Collége de BOURGOGNE, fondé en 1331. par la Reine Jeanne, veuve du Roy Philippe V. dans la ruë des Cordeliers. Il est pour vingt-deux places, à la nomination du Chancelier de Nôtre-Dame, & du Gardien des Cordeliers. Il a été rebâti à neuf depuis quarante ans; il est sans exercice.

Le Collége des CAPETS, autrefois ruë saint Etienne des Grez, présentement uni au Collége de Montaigu.

Le Collége de CALVY, étoit un des plus anciens de l'Université: il a été abattu pour bâtir l'Eglise de la Sorbonne.

Le Collége du Cardinal le MOINE, dans la ruë saint Victor, fondé en 1303. par le Cardinal Jean le Moine, fils d'un Maréchal, & né à Cressy en Picardie. Sa science & sa vertu l'éleverent au Cardinalat. Il y a vingt-quatre Boursiers. Le Grand Maître & les autres Supérieurs sont à la nomination de M. l'Archevêque, du Doyen, & du Chantre de Nôtre-Dame de Paris. La Chapelle est dédiée à saint Jean l'Evangéliste, elle a titre de Paroisse, & elle est desservie par un Curé. Il y a exercice dans ce Collége.

Le Collége des CHOLETS, fondé en 1295. par le Cardinal Jean Cholets; il est sans exercice, & situé dans la ruë Jean le Maître.

Le Collége de CLUNY, fondé en 1260. *Voyez* au titre des Couvens.

Le Collége de CORNOUAILLES, fondé en 1380. par Galeran-Nicolas & Jean de Guyscu, pour dix Boursiers, est sans exercice; il est dans la ruë du Plâtre.

Le Collége de COQUERET est situé ruë Chartiere. Il n'y a plus de Boursiers, il n'en reste que le bâtiment.

Le Collége de DAINVILLE, fondé en 1380. pour douze Boursiers, par Michel de Dainville, Chanoine de Noyon; il est sans exercice, dans la ruë des Cordeliers.

Le Collége des DIX-HUIT pauvres Ecoliers, fondé l'an 1099. transféré dans la ruë des Poirées en 1329. a été abattu & confondu dans le bâtiment

de l'Egliſe de la Sorbonne; il eſt ſans demeure, les Bourſes cependant en ſont conſidérables. Le Doyen de la Métropolitaine en eſt Proviſeur.

Le Collége des ECOSSOIS, fondé en 1315. par David, Evêque de Muray en Ecoſſe, & augmenté conſidérablement en 1603. par Jacques de Béthune, dernier Archevêque Catholique de Glaſcav en Ecoſſe. Il n'y a point d'exercice. Il eſt ſitué dans la ruë des Foſſez ſaint Victor.

Le Collége de FORTET, fondé en 1391. par Pierre Fortet, Chanoine de l'Egliſe de Paris, il eſt ſans exercice, & ſitué dans la ruë des ſept Voyes. M. de Beauchêne, Grand Vicaire de Paris, a augmenté le nombre des Bourſes en 1556. & Nicolas Varin Principal du Collége en 1572.

Le Collége de GRAMONT ou Mignon, fondé en 1343. par Jean & Robert Mignon, pour des Religieux de l'Ordre de Gramont, ruë Mignon. *Voyez* au titre des Couvens d'Hommes.

Le Collége des GRASSINS, fondé en 1569. par Pierre Graſſins, Conſeiller au Parlement; il eſt ſitué dans la ruë des Amandiers; il y a exercice. Sa fondation eſt pour dix-huit Bourſiers du Diocéſe de Sens, à la Collation de l'Archevêque de Sens.

Le Collége d'HARCOURT, fondé en 1280. par Raoul d'Harcourt, Chanoine de l'Egliſe de Paris, avec exercice; il eſt ſitué dans la ruë de la Harpe. Sa fondation eſt pour quarante Bourſiers qui éliſent leur Proviſeur. Ils doivent être des Diocéſes de Roüen, Bayeux, Coûtances, & Evreux. L'on y prend des Penſionnaires qui y ſont en grand nombre. C'eſt où la Nation de Normandie tient ſes Aſſemblées.

Le Collége de JUSTICE, fondé en 1543. par Jean de Juſtice, Chantre de l'Egliſe de Bayeux, eſt ſans exercice; il eſt ſitué dans la ruë de la Harpe.

Le Collége de LAON, fondé en 1313. par Guy de Laon, Tréſorier de la Sainte Chapelle, avec celui de Preſle, diviſez en deux Colléges l'an 1321. Celui de Laon a été transferé en 1340. dans la ruë de la Montagne ſainte Geneviéve. Il eſt ſans exercice.

Le Collége de LISIEUX, fondé en 1414. par trois freres de la Maiſon d'Eſtoureville; il eſt dans la ruë ſaint Eſtienne des Grez. Il ſe nommoit d'abord Collége de Torcy, il a depuis pris le nom de Liſieux, parce que le premier Fondateur en étoit Evêque. Les Bourſes ſont à la nomination de l'Evêque de Liſieux & de l'Abbé de Feſcamp. Il y a exercice.

Le Collége des LOMBARDS, fondé en 1333. par André Ching, Evêque d'Arras, pour onze Bourſiers Italiens. Louis XIV. y a établi les Irlandois en 1677. Meſſieurs Patrice Maginn, & Malachie Kelly ont fait rebâtir ce Collége; il eſt ſitué dans la ruë des Carmes, ſans exercice.

Le Collége de MAISTRE GERVAIS, fondé en 1370. par Gervais Chrétien, Chanoine de l'Egliſe de Paris, ſans exercice; il eſt dans la ruë du Foin, & rebâti à neuf.

Le Collége de MARMOUTIER, fondé en 1332. eſt compris avec le Collége de Louis le Grand, ou des Jéſuites, qui entretiennent les Bourſiers de ſa fondation.

Le Collége de la MERCY, pour les Religieux de cet Ordre, fondé en 1520. ruë des ſept Voyes. *Voyez* au titre des Couvens d'Hommes.

Le Collége du MANS, fondé en 1526. par Philippe de Luxembourg, Cardinal, Evêque du Mans, eſt ſans exercice. Ce Collége étoit ſitué ruë de Reims, il a été transféré en 1682. dans la ruë d'Enfer prés le Luxembourg, parce que ſa premiere place a été jointe au Collége de Louis le Grand.

Le Collége de la MARCHE, fondé en 1443. par Guillaume de la Marche, Chanoine de Toul, pour ſix Bourſiers. Beuve de Vinville l'augmenta de ſix autres. Ces Bourſes ſont à la nomination de M. l'Archevêque de Paris, qui en eſt le Proviſeur; il eſt ſitué dans la ruë de la Montagne ſainte Geneviéve; il y a exercice.

Le Collége de ſaint MICHEL, fondé en 1348. par Guillaume de Chanoc, Evêque de Paris, ruë de Biévre; il eſt ſans exercice. Les Bourſiers doivent être Limoſins.

Le Collége de MONTAIGU, fondé en 1314. par Gilles Aicelin de Montaigu, Archevêque de Roüen; augmenté en 1388. par le Cardinal de Montaigu, Evêque de Laon, & renfermé en 1501. par Jean Standon. Les Statuts des Bourſiers ſont trés-auſtéres; ils ne mangent point de viande. Le Prieur de la Chartreuſe de Paris nomme le Principal & les Bourſiers. Il y a exercice; Calvin & Eraſme y ont étudié; il eſt ſitué ruë des ſept Voyes.

Le Collége de NARBONNE, fondé en 1317. par Bernard de Fargis, Archevêque de Narbonne, dans la ruë de la Harpe; il eſt ſans exercice.

Le Collége MAZARIN ou des quatre Nations, fondé en 1661. par le Cardinal Mazarin, ſur le Quai de Conty.

Ce magnifique Collége a été fondé pour élever & inſtruire, dans les exercices convenables à leurs qualitez, ſoixante Gentilshommes (réduits préſentement à trente) de chacune de ces quatre Nations; ſavoir quinze de Pignerol, pour l'Italie: autant d'Alſace, pour l'Allemagne: vingt pour les Pays-Bas Catholiques, & dix du Rouſſillon; cette fondation qui fut faite en vûë de rendre la Nobleſſe des Pays conquis autant Françoiſe de cœur que de nation, éternisera le nom de ce Miniſtre.

L'entrée de ce Collége eſt dans une place aſſez ſpacieuſe; la façade eſt bâtie en demi-cercle, compoſée du Portail de l'Egliſe, & de deux ailes de bâtiment qui le joignent d'un côté, & qui de l'autre ont chacune un pavillon carré en tête: tous ces ouvrages ſont chargez de vaſes & de baluſtrades poſées ſur la Corniche, qui regne autour, & ſont un bel effet. Ce Portail eſt formé de quatre colonnes corinthiennes, & deux Pilaſtres qui ſoûtiennent un fronton, où il y a un cadran; au-deſſus ſont ſix groupes qui repréſeutent les quatre Evangeliſtes, & les Peres de l'Egliſe Grecque & Latine, avec cette inſcription: *Jul. Mazarin. S. R. R. Card. Baſilicam & Gymnaſium fieri curavit. Ann.* M. DC. LXI.

Le dôme eſt couvert d'ardoiſes taillées en forme d'écailles de poiſſon, & orné de larges bandes de plomb doré: il y a au-deſſus une lanterne entourée d'un baluſtre de fer, comblée d'un globe, avec une Croix qui a double traverſe. Tout ce bel édifice, qui eſt eſtimé des plus parfaits de Paris, a été conduit par d'Orbai.

L'Egliſe, quoique ſimple, eſt fort propre: elle eſt de forme ronde en dehors, & ovale en dedans, d'ordre corinthien, & pavée de marbre noir, blanc, & jaſpé, diſpoſé par compartimens avec des étoiles: ces mots ſont écrits en lettres d'or ſur la friſe qui regne tout autour au-deſſous de la corniche du dôme: *Sedebit ſub umbraculo ejus in medio Nationum. Ezech. chap.* 31. *v.* 18.

Les huit figures de femmes en bas-reliefs, placées dans les angles au-deſſus des arcades, repréſentent les huit Béatitudes: elles ſont de Desjardins, qui a fait auſſi les douze Apôtres en médailles,

médailles, placées au-deſſus des fenêtres ſupérieures.

Le principal Autel eſt en face en entrant; il eſt fort ſimple, de même que les deux autres de la Nef. Le tableau de ce premier Autel eſt une Circonciſion de Jeſus-Chriſt, par Alexandre Veronéſe. Les autres p[illegible]s tableaux qui ſont dans les ronds, ont été peints par Jouvenet.

Le tombeau du Cardinal Mazarin eſt auprès du principal Autel, du côté de l'Epître; c'eſt un excellent ouvrage de Coizevox: ce Cardinal y eſt repréſenté en marbre blanc, à genoux ſur un tombeau de marbre noir. Les ſtatuës de bronze qui l'accompagnent repréſentent des Vertus: elles ſont de grandeur naturelle, & paroiſſent moins grandes, parce qu'elles ſont aſſiſes: l'ouvrage en eſt très-eſtimé. Le Cardinal Mazarin mourut à Vincennes le 9. Mars 1661. âge de cinquante-un ans. Son corps reſta en dépôt dans la Chapelle de ce Château (où ſont ſes entrailles) juſqu'au 6. Septembre 1684. que le Duc Mazarin le fit tranſporter ici.

Les appartemens de ce Collége ſont ſéparez par trois cours, dont la premiere a deux portiques d'ordre corinthien; l'un ſur la droite, & l'autre ſur la gauche, qui ſont élevez ſur pluſieurs dégrez: celui de main droite conduit à l'Egliſe, & c'eſt par où les Ecoliers vont tous les jours de claſſe entendre la Meſſe dans la Chapelle de ce Collége; celui de la gauche conduit aux principaux appartemens, & à la Bibliothéque qui eſt placée dans le pavillon du côté de l'Hôtel de Conty: elle eſt des plus curieuſes & nombreuſes, compoſée de plus de trente-ſix mille volumes: c'eſt celle du Cardinal Mazarin, qu'il avoit aſſemblée avec beaucoup de dépenſe, & de goût, à laquelle on en a ajoûté deux autres particulieres: elle eſt ouverte au Public deux jours la ſemaine, qui ſont les Lundis & les Jeudis.

Dans la ſecond de cour ſont toutes les claſſes, qui ſont grandes & propres: l'on y enſeigne les Humanitez, l'Eloquence, la Philoſophie, & il y a une Chaire de Mathematique que le ſavant M. de Varignon a fort illuſtrée. Le tiers de la troiſiéme cour eſt ſéparé par un petit jardin à l'uſage des Penſionnaires.

Ce Collége eſt gouverné par un Grand-Maître, un Principal, & des Profeſſeurs ou Régens commis par les Docteurs de Sorbonne qui en ſont les Directeurs: c'eſt un des Colléges de Paris où il y a le plus d'Ecoliers externes; ils y ſont attirez par l'excellente méthode des Régens qui enſeignent par des principes aiſez, & qui ne ſurchargent point la mémoire des jeunes gens. La Manſe Abbatiale de ſaint Michel en l'Herme, au Diocéſe de Luçon en Poitou, a été unie à ce Collége.

Le Collége du PLESSIS, fondé en 1322. par Géoffroy du Pleſſis, dans la ruë ſaint Jacques. Ce Collége a été uni à la Maiſon de Sorbonne en 1647. & enſuite rebâti des deniers de la ſucceſſion du Cardinal de Richelieu; il y a nombre de Penſionnaires & d'externes, & les exercices & la piété y fleuriſſent ſous le gouvernement de M. du Rieux qui en eſt Grand-Maître.

Le Collége des PREMONTREZ, fondé en 1255. pour les Religieux de cet Ordre. *Voyez* au titre des Religieux Prémontrez.

Le Collége de PRESLE, fondé en 1313. par Raoul de Preſle dans la ruë des Carmes; il eſt ſans exercice.

Le Collége de REIMS, fondé en 1412. par Guy de Roye, Archevêque de Reims; le Collége de Rethel y a été uni en 1444. il eſt dans la ruë des ſept Voyes.

Le Collége de SE'EZ, fondé en 1427. par Jean Langlois, exécuteur teſtamentaire de Grégoire Langlois, Evêque de Séez, dans la ruë de la Harpe; il eſt ſans exercice. Il doit y avoir huit Bourſiers, quatre du Diocéſe du Mans, dont doit être le Chapelain, & quatre du Diocéſe de Séez, dont doit être le Principal.

Le Collége de TOURNAY, près celui de Boncourt. Il a été uni au Collége de Navarre en 1638.

Le Collége de TOURS, fondé en 1333. par Etienne de Bourgueil, Archevêque de Tours, dans la ruë Serpente. Il doit y avoir un Principal, & ſix Bourſiers à la nomination de l'Archevêque de Tours.

Le Collége des TRESORIERS, fondé en 1269. par Guillemin de Shona, près la place de Sorbonne, eſt ſans exercice. Il eſt pour ſix Bourſiers à la Collation des Archidiacres de Roüen.

Le Collége des TROIS EVESQUES ou de Cambray, fondé en 1348. par Hugues de Pommarco, Evêque de Langres, Hugues d'Arcy Evêque de Laon, & Guillaume d'Auſſonne, Evêque de Cambray. Depuis le rétabliſſement des Etudes de l'un & de l'autre Droit en France en 1679. les Docteurs font leurs Leçons dans ce Collége. C'eſt même où l'on profeſſe le Droit François. Ce Collége donne le nom à la Place de Cambray, qui eſt vis-à-vis ſaint Benoît.

Outre ce Collége où l'on profeſſe le Droit, il y a encore les anciennes Ecoles de Droit, ſituées vers le haut de la ruë ſaint Jean de Beauvais. Ces Ecoles furent bâties, ou ſelon du Breüil, réparées en 1464. L'on y fait les Leçons publiques, & l'on ſoutient les Theſes dans la ſalle baſſe, & les aſſemblées de la Faculté ſe tiennent dans la ſalle haute, où ſe font les examens pour le Baccalaureat & la Licence. *Voyez* ce que nous en avons dit cidevant, au ſujet de l'Univerſité.

François I. reſtaurateur des Lettres en France, fonda vers l'an 1530. des Profeſſeurs en Langues Hébraïque, Grecque & Latine, en Eloquence Latine, en Philoſophie Grecque & Latine, &c. au nombre de onze Profeſſeurs. Il y en a à préſent dix-neuf; ſavoir, deux pour l'Hébreu, deux pour le Grec, deux pour les Mathématiques, deux pour la Philoſophie, deux pour l'Eloquence, quatre pour la Médecine, la Chirurgie, la Pharmacie, & la Botanique, deux pour l'Arabe, deux pour le Droit Canon, & un pour les Langues Syriaque & Ethiopienne. Pierre Ramus l'un des premiers Profeſſeurs, y a auſſi fondé une Chaire de Mathématiques qui ſubſiſte encore. Les Profeſſeurs Royaux étoient lors de leur fondation ſoumis à l'Univerſité dont ils faiſoient partie, ce qui avoit été confirmé par Arrêt du Parlement d[illegible]. 8. Août 1626. mais en 1635. le Cardinal de la Rochefoucault Grand-Aumônier de France obtint un Arrêt du Conſeil qui les ſépare du Corps de l'Univerſité, & les ſoumet au Grand-Aumônier, [illegible]ervant au Recteur & à l'Univerſité, en cas qu[illegible]dits Profeſſeurs enſeignaſſent quelque choſe contre la Religion & l'Etat, d'en donner avis à Sa Majeſté. Depuis ce tems ils ont fait un corps ſéparé de l'Univerſité. Depuis la mort du Cardinal Barberin Grand-Aumônier, arrivée en 1671. la direction du Collége Royal eſt entre les mains du Secretaire d'Etat qui a la Maiſon du Roy dans ſon département, & les Profeſſeurs jouiſſent des Privileges des Officiers Commençaux de la Maiſon du Roy.

A ces Colléges nous pouvons ajoûter l'Ecole de Chirurgie & celle du Jardin Royal des Plantes.

La premiere a été fondée par S. Louis en 1268. près saint Côme, dans la rue des Cordeliers. L'on a bâti en 1691. une salle en amphithéatre où l'on fait des Leçons d'Anatomie. Les malades qui peuvent s'y transporter sont écoutez, & on leur distribuë des remedes gratuitement tous les Samedis.

Celle du Jardin Royal des Plantes, a été établie par Henry IV. elle a été augmentée & agrandie par les soins du Cardinal de Richelieu en 1633. plus encore par le Cardinal Mazarin, & mise en état de perfection par M. Colbert. Le Roy y entretient des Professeurs de Chimie, Botanique, & Anatomie. Les Etudes profondes de M. de Tournefort en ont beaucoup augmenté le Trésor des plantes, végétaux, mineraux, squelettes, &c.

Académies.

Les Académies doivent naturellement suivre l'Université, parce que c'est dans ces illustres assemblées de Savans que se doivent répandre les trésors de sciences dont les Etudians enrichissent leur esprit dans l'Université.

Il y a cinq Académies Royales que nous allons parcourir selon l'ordre de leur ancienneté.

L'Académie Françoise est la premiere & la plus ancienne; c'est le Cardinal de Richelieu qui en a jetté les premiers fondemens en 1635. & s'en déclara Protecteur. Elle est composée de quarante Académiciens, tous gens distinguez par leur érudition & par leur qualité. Leur étude est la pureté de la Langue Françoise; ils s'assemblent à cet effet trois fois la semaine dans une des salles du vieux Louvre, le Lundi, le Jeudi, & le Samedi. Le Chancelier Seguier lui succéda en cette qualité en 1642. mais ce qui lui est plus honorable, est que Louis XIV. de glorieuse mémoire voulut bien joindre cette qualité à toutes celles dont il confia à ces illustres Savans le soin de les transmettre à la postérité. L'établissement de cette Académie en a fait naître cinq autres dans cinq Villes considerables du Royaume: elles sont comme émanées de cette premiere: ce sont celle d'Arles, établie en 1669. celle de Soissons, établie dans la même année. M. le Maréchal d'Estrées membre de celle de Paris, est Protecteur de celle-ci: celle de Villefranche en Beaujollois, établie peu après celle de Soissons: celle de Nîmes, établie en 1682. Le savant M. Esprit Flechier Evêque de cette Ville lui a fait l'honneur d'en être le premier Protecteur. Son successeur sur le Siége Episcopal lui a succédé dans cette qualité. Celle d'Angers établie en 1685. Celle de Caën établie en 1706. & celle de Bordeaux établie en 1715. L'on peut dire aussi que c'est à l'exemple de l'Académie Françoise de Paris que Louis XIV. a érigé en Académie les fameux & anciens jeux Floreaux de Toulouse, qui de tout tems ont illustré cette seconde Ville du Royaume.

L'Académie des Inscriptions et belles Lettres a été établie sous le régne de Louis XIV. c'est la seconde Académie. Son étude a pour objet l'Histoire tant ancienne que moderne, & tous les monumens qui peuvent contribuer à l'éclaircir, tels que les Inscriptions, Médailles, Devises, &c. Elle est composée de treize Académiciens honoraires, de treize Pensionnaires & de trente Associez. La partie des belles Lettres qu'elle cultive fait juger de l'avantage qu'elle doit procurer au monde savant.

L'Academie des Sciences est la troisiéme par le rang de l'érection. Elle a pris naissance des differentes Assemblées de Savans, qui se tenoient avant son érection dans les Cabinets des plus illustres ou plus éclairez Hommes de leur siécle; & en dernier lieu chez M. Thevenot Garde de la Bibliothéque du Roy. Cette Academie a été formée en 1666. par les soins de M. Jean-Baptiste Colbert Ministre, Controlleur Général des Finances, & Surintendant des Bâtimens, & érigée en Academie Royale en 1699. que le Roy voulut bien lui donner des statuts qui pussent la mettre dans un état durable & permanent. Elle est composée de soixante-dix personnes que leur amour pour les Sciences & les ouvrages dont ils ont enrichi la République des Lettres, ont le plus illustrées. Cette Academie est distinguée en plusieurs Classes, dont celle des Honoraires est de dix personnes distinguées plus particulierement par leur rang, leur naissance & leurs dignitez; vingt Pensionnaires: vingt-trois Associez, dont huit sont Etrangers: treize Ajoints & quatre Veterans. Les études de cette Academie ont pour objet, la Géometrie, l'Astronomie, les Mechaniques, l'Anatomie, la Chimie & la Botanique. Cette Academie, qui s'assemble les Mercredis & Samedis, dans l'une des Salles du vieux Louvre, fert de modéle à celle de Montpellier, qui a été érigée en 1706. sous le titre de Societé Royale des Sciences.

L'Academie de Peinture, Sculpture & Gravure a aussi été établie sous le regne de Louis XIV. qui lui a donné de même une place dans le vieux Louvre. Elle a pour Protecteur le Surintendant des Bâtimens, qui est à présent M. le Duc d'Antin. Elle est composée d'un Directeur, d'un Chancelier, de quatre Recteurs, de deux Ajoints à Recteurs, de plusieurs Amateurs, de douze Professeurs, d'un Tréforier, de huit Ajoints à Professeurs, d'un Professeur en Anatomie, d'un Professeur en Géometrie & Perspective, de plusieurs Conseillers, d'un Secretaire & d'un nombre assez considérable d'Academiciens. Elle tient ses exercices tous les jours, à l'exception des Fêtes & Dimanches.

Outre cette Academie, il y a encore deux petites Academies de Peinture, qui ont les mêmes regles que celle du Louvre; l'une se tient aux Gobelins sous les ordres de l'Academie Royale, & l'autre est dirigée par les Maitres Peintres & Sculpteurs, dans leur Bureau attenant leur Chapelle de saint Luc, ci-devant saint Simphorien, dans la Cité.

La cinquiéme & derniere Academie Royale est celle de l'Architecture. Elle est divisée en deux Classes, & tient ses Assemblées tous les Lundis au Louvre.

Des Bibliotheques.

Les Bibliothéques sont des trésors où les Studieux puisent les Sciences auxquelles ils s'appliquent. Il y en a cinq publiques pour la commodité de ceux, qui ayant du génie, n'ont pas la faculté d'avoir des Livres.

La premiere & la plus ample est la Bibliothéque du Roy, située dans la rue de Richelieu. C'est la plus nombreuse & la plus accomplie du Royaume. M. l'Abbé Bignon, le sçavant Protecteur des Sciences, en est le Bibliothécaire, & l'Intendant de toutes les Bibliothéques & du Cabinet du Roy; il y a sous lui un Sous bibliothécaire, Garde des Livres imprimez; un Garde des Manuscrits, c'est le sçavant

M. Boivin; un Garde du Cabinet, un Garde des Titres & Généalogies, & un Garde des Planches gravées, Estampes, Poinçons, Matrices, Caracteres, &c. & un Tréſorier. Il y a auſſi ſix Intendans des Livres par rapport aux Sciences qu'ils traitent, Théologie, Juriſprudence, Medecine, Mathématiques, Hiſtoire & Belles-Lettres, & onze Interpretes de differentes Langues étrangeres, mortes & vivantes. Cette Bibliothéque ſera publique quand elle ſera tranſportée au Louvre où l'on médite depuis long-tems de la placer.

Les autres Bibliothéques ſont les ſuivantes.

Celle de ſaint Victor, fameuſe par le grand nombre de Livres choiſis. Elle eſt ouverte les Lundis, Mercredis & Samedis, deux fois la journée. Cette Bibliothéque a été enrichie de celles de M. du Bouchet de Bournonville, de M. Couſin & de M. Tralage. Ce ſçavant avoit fait une collection des plus amples de tous les Livres qui concernoient la Géographie, dont ils faiſoit ſes plus grandes délices.

Celle du College Mazarin, qui a été recueillie par le Cardinal Fondateur de ce célébre College; elle eſt ouverte les Lundis & les Jeudis.

Celle des Avocats, dans une des Salles de l'Archevêché. Le public la doit à la liberalité de M. de Riparfond, fameux Avocat au Parlement de Paris; elle eſt publique depuis l'année 1708.

Celle de ſaint Charles des Prêtres de la Doctrine Chrétienne. Elle a été fondée publique par M. Miron Docteur en Théologie de la Faculté de Paris. L'on y entre les Mardis & Vendredis; de ſorte qu'il n'y a aucun jour de la Semaine, où les perſonnes curieuſes ne trouvent de quoi ſatisfaire dans la recherche des Livres.

Les Gens du Roy ont inſpection ſur toutes ces Bibliothéques, pour en faire obſerver les conditions & ſtatuts. Elles ont chacune des fonds pour l'entretien de ceux qui en ont ſoin, & pour l'achat des Livres dont elles doivent être augmentées.

Outre ces Bibliothéques publiques, il y en a beaucoup d'autres particulieres de grande reputation, de la plupart deſquelles nous avons parlé au titre des Maiſons Religieuſes ou Colleges qui les poſſedent. Comme celles de l'Abbaye ſaint Germain, de ſainte Geneviéve du Mont, de la Sorbonne, du College de Navarre, des Jéſuites, des Celeſtins, des Petits Peres de la Place des Victoires. L'on y peut ajoûter celle du Comte de Seignelay qui a été ramaſſée par M. Colbert, & celle du Cardinal de Rohan. Cette derniere a été augmentée de celle de M. le Préſident de Menars, qui appartenoit ci-devant au ſçavant M. de Thou.

Tribunaux de Juſtice.

La Ville de Paris eſt honorée de cinq Tribunaux de Cours Souveraines, & d'un très-grand nombre d'autres Juriſdictions, tant générales pour toute la Ville & ſes dépendances, que particulieres à quelques cantons de cette même Ville.

PARLEMENT.

Entre tous les Tribunaux le Parlement eſt le plus ancien, le plus étendu, & celui qui repréſente d'une maniere plus efficace la Majeſté Royale, qui lui a confié la diſtribution de la Juſtice qu'elle doit à ſes peuples. C'eſt la Cour des Princes & des Pairs de France qui y viennent ſiéger quand il leur plaît, & des Maréchaux de France, & des grands Officiers de la Couronne, dont toutes les conteſtations & procez y ſont commis privativement à toute autre Juriſdiction du Royaume. Les ſentimens ſont fort differens pour le tems de ſon établiſſement; parce que les uns ne font attention qu'à la Juſtice diſtributive, & les autres à ſon nom de la Cour des Pairs, ou à quelque changement de confirmation ou augmentation, faites par nos Rois dans ce Tribunal. Les uns l'attribuent à Pepin premier Roy de la ſeconde race, les autres à Charlemagne, d'autres à Hugues Capet ou à Robert ſon fils, d'autres à Louis le Jeune; & les derniers enfin à Philippe le Bel, qui l'a rendu ſedentaire à Paris. Sous les Rois de la premiere & de la ſeconde race, la Juſtice étoit adminiſtrée par les Officiers du Roy; mais ſur la fin de la ſeconde race, les Comtes & les Ducs qui gouvernoient les Villes & les Provinces au nom des Rois, s'étant rendus abſolus & indépendans, ils firent rendre la Juſtice par leurs Officiers. Les Seigneurs des Châteaux, des Bourgs ou Villages imiterent les Gouverneurs des Provinces & des grandes Villes, & firent adminiſtrer ou adminiſtrerent eux-mêmes la Juſtice; c'eſt d'où viennent toutes les Juſtices Seigneuriales.

Les Rois qui s'étoient toujours reſervé la Juſtice Souveraine, au-deſſus de toutes ces Juſtices Seigneuriales, envoyerent d'abord dans les Pays qui reconnoiſſoient leur autorité, des Officiers avec titre de Baillifs ou de Sénéchaux, pour rendre la Juſtice à ceux qui ſe plaignoient des Jugemens des Juges Seigneuriaux. Ces Baillifs ou Sénéchaux dont l'autorité étoit très-grande, venant à en abuſer, les Parties qui ſe prétendoient lezées, portoient leurs plaintes au Roy, qui les jugeoit dans l'Aſſemblée des Seigneurs les plus conſidérables de ſa Cour; ce que l'on a depuis appellé Parlement. Ces Parlemens ſe tenoient ordinairement deux fois l'année, comme aux Octaves des Fêtes de Pâque & de la Touſſaint. Ils étoient compoſez des Prélats & des principaux Seigneurs du Royaume. L'on y traitoit alors des plus importantes affaires de l'Etat.

Le Domaine du Roy s'étant augmenté, les appels des Parties plaignantes ayant multiplié, & la difficulté de ſuivre la Cour, ou de venir porter ſes plaintes des Provinces éloignées ayant auſſi augmenté, Philippe le Bel voulut bien remedier à tous ces inconveniens, & rendit le Parlement ſedentaire à Paris en 1302. Il le plaça dans le Palais, qui avoit ſervi de réſidence à la plupart de ſes prédéceſſeurs depuis l'avenement d'Hugues Capet à la Couronne. Il ne fut d'abord formé que d'une Chambre à laquelle préſidoit le Chancelier, & qui étoit compoſée des Prélats & Seigneurs, qui l'avoient compoſé avant qu'il fût ſedentaire.

La multiplicité & la difficulté des affaires qui s'évoquoient à ce Parlement, obligerent les Seigneurs d'appeller dans cette illuſtre Aſſemblée, des Juriſconſultes pour les conſulter dans les affaires épineuſes; ce qui fit donner le nom de Conſeillers à ces derniers, les autres conſervans la qualité de Maître, équivalente alors à celle de Préſident d'aujourd'hui. Ils leur donnerent dans la ſuite voix déliberative, & peu à peu ſe mêlerent, de maniere qu'ils ne firent plus qu'un Corps, auquel le Chancelier préſidoit.

Le Cardinal Antoine du Prat, dont l'eſprit a été auſſi pernicieux à l'Etat & à l'Egliſe de France, que ſes grandes lumieres le leur pouvoit rendre utile, ayant inſinué la Venalité des Charges de Ju-

dicature ; les Chambres du Parlement ont beaucoup multiplié, de ſorte qu'il eſt à préſent compoſé de neuf Chambres. La Grande Chambre, la Tournelle, cinq Chambres des Enquêtes, & deux Chambres des Requêtes du Palais, toutes formées enſemble d'un Premier Préſident, de neuf Préſidens à Mortier, de vingt-un autres Préſidens & de deux cens Conſeillers ou environ, dont trente ſont Conſeillers-Clercs, trois Avocats Généraux, un Procureur Général. Ces quatre derniers Magiſtrats forment ce qu'on appelle le Parquet des Gens du Roy, & leurs places ſont occupées ordinairement par des perſonnes remplies des plus vives lumieres.

La Grande Chambre, qui eſt la premiere & la plus auguſte, eſt compoſée du Premier Préſident, de quatre Préſidens à Mortier, de trente Conſeillers, dont douze ſont Conſeillers-Clercs ; les Princes du Sang & les Pairs tant Eccleſiaſtiques que Séculiers ont conſervé leur ſeance dans cette Chambre. Ils y aſſiſtent quand ils ſouhaitent, & y ont voix déliberative. Il y a auſſi neuf Conſeillers d'honneur qui ont ſeance après les Préſidens à Mortier. Les Maîtres des Requêtes y vont quand ils veulent, pourvû qu'il n'y en ait pas plus de quatre en même-tems ; ils ont ſeance après les Conſeillers d'honneur. Tous les Conſeillers du Parlement, qui en quittant leurs Charges obtiennent du Roy des Lettres de Conſeillers Honoraires, ont ſeance dans cette Chambre ſelon le rang de leur ancienneté. Cette Chambre connoît des appellations de toutes les cauſes qui ont été jugées à l'Audiance : des droits de la Couronne : des matieres qui regardent le Domaine du Roy : des cauſes qui regardent la perſonne des Pairs & leur Pairie, & de ce qui regarde la Regale. Les Hôpitaux y ont auſſi leurs cauſes commiſes.

Les cinq Chambres des Enquêtes ſont compoſées chacune de trois Préſidens, dont il n'y a que le premier de chaque Chambre qui ait la qualité de Préſident à Mortier, & d'environ trente Conſeillers ; elles connoiſſent des appellations des procez par écrit.

La Tournelle eſt compoſée de cinq Préſidens à Mortier ; ce ſont toûjours les plus nouveaux des neuf Conſeillers-Clercs qui y ſervent pendant ſix mois, & ſont tirez de la Grande Chambre ; & de dix Conſeillers-Laïcs, tirez des cinq Chambres des Enquêtes, dont chacune en fournit deux, qui ſervent pendant trois mois. Elle connoît de toutes les appellations en matiere criminelle. Quand l'accuſé eſt Prêtre ou Gentilhomme, & qu'il demande l'Aſſemblée des Chambres, il faut que les Préſidens & les Conſeillers-Laïcs de la Grande Chambre aillent le juger avec ceux de la Tournelle.

Les deux Chambres des Requêtes du Palais ſont compoſées chacune de trois Préſidens, qui ne ſont pas Préſidens à Mortier, & de quinze Conſeillers. Elles connoiſſent des cauſes qui regardent les perſonnes privilegiées, les Officiers de la Maiſon du Roy, ceux des Princes & Princeſſes de la famille Royale, & de tous ceux qui ont droit de Committimus.

L'on enregiſtre au Parlement les Edits & Déclarations du Roy, de telle nature qu'elles ſoient, Mariages, Traitez de Paix, &c. & les Lettres Patentes, pour l'érection des Terres en Duchez-Pairies, Marquiſats, Comtez, &c.

L'étenduë du Reſſort du Parlement de Paris comprend la Picardie, l'Artois, la Champagne, l'Iſle de France, l'Orleanois, le Maine & le Perche, l'Anjou, la Touraine, le Poitou, l'Aunis, l'Angoumois, la Marche, le Berry, le Nivernois, le Bourbonnois, l'Auvergne, le Gouvernement Militaire de Lionnois, & une petite partie de la Bourgogne, comme l'Auxerrois, le Mâconnois, le Bailliage de Bar-ſur-Séine, &c.

Il y a encore une Chambre qui fait partie du Corps du Parlement, & auſſi du Conſeil Privé, qui eſt la Chambre des Requêtes de l'Hôtel remplie par les Maîtres des Requêtes. Leur origine vient des Grands Seigneurs de la Cour, que les Rois commettoient pour entendre les plaintes, & recevoir les Requêtes que l'on préſentoit au Roy. Elles leur étoient ſouvent renvoyées pour rendre la Juſtice aux parties, & rendoient compte du tout à S. M. Philippe le Bel créa cinq Maîtres des Requêtes en rendant le Parlement ſedentaire. Ils ſervoient où étoit le Roy, par quartier, & le reſte du tems, ils avoient ſeance au Parlement, après les Préſidens. Ils étoient au nombre de huit ſous le regne de François I. qui en gratifia d'une Charge le ſçavant Guillaume Budé. Ce même Prince en augmenta le nombre, & à préſent ils ſont au nombre de quatre-vingt ; ils ſont diſtribuez en quatre quartiers, & ſervent chacun ſix mois : ſçavoir trois mois aux Requêtes de l'Hôtel, & trois mois au Conſeil Privé, ou des Parties. Chaque Quartier a ſon Doyen, & tout le Corps en tête à le Doyen des Doyens. Ils connoiſſent des débats entre les perſonnes gratifiées d'Offices, Etats ou Privileges du Roy ; des cauſes des Maîtres des Requêtes du Palais, même des affaires mixtes entre les Princes, Grands Officiers, &c. avec permiſſion cependant à toutes ces perſonnes de choiſir leur Tribunal, ou celui des Requêtes du Palais. Le Tribunal des Requêtes de l'Hôtel eſt dans l'enceinte du Palais.

La Chambre des Comptes fut renduë ſedentaire à Paris, à peu près dans le même tems que le Parlement. Elle étoit peu nombreuſe dans le tems de ſon établiſſement ; elle augmenta peu à peu en nombre. Les Auditeurs qui n'étoient d'abord que les Clercs ou Secretaires des Maîtres des Comptes furent érigez en titre d'Office, vers le regne de Philippe le Long, pour être Rapporteurs des Comptes, ſur leſquels ils eurent enſuite droit d'opiner. Les Correcteurs vinrent après ; leurs fonctions s'exerçoient d'abord par Commiſſion, tantôt par les Maîtres & tantôt par les Auditeurs des Comptes. Charles VI. en érigea deux en titre d'Office le 14. Juillet 1410. & depuis ce tems le nombre des uns & des autres a beaucoup augmenté. Dans le commencement de l'Inſtitution de cette Cour Souveraine, il paroît que les Avocats Généraux & le Procureur Général du Parlement faiſoient la même fonction à la Chambre des Comptes. Les Princes n'ont pas dédaigné d'en exercer la Charge de Préſident ; & ſouvent le Conſeil Privé de nos Rois s'y eſt tenu. Cette Cour connoît particulierement de tout ce qui concerne les Finances du Roy ; elle entend, examine, arrête & clos tous les comptes des Officiers Comptables qui ſe trouvent dans ſon Reſſort. Elle reçoit les hommages des Vaſſaux immediats du Roy, & enregiſtre les ſermens de fidelité des Prélats, &c. Elle ſiége dans un bâtiment que Louis XII. lui a fait bâtir en 1504. dans la Cour du Palais, en face de la baſſe ſainte Chapelle. Cette Cour Souveraine eſt compoſée d'un Premier Préſident, de douze Préſidens, de ſoixante-dix-huit Maîtres des Comptes, qui ſiégent par Semeſtre ; de trente-huit Correcteurs, & de quatre-vingt-deux Auditeurs, qui ſervent

ſervent auſſi par Semeſtre ; d'un Avocat Général, d'un Procureur Général, d'un Subſtitut & d'un nombre conſidérable d'Officiers de la Chambre.

La Cour des Aydes prend ſon origine des Officiers établis pour connoître du fait des Aydes, qui ſe levoient de tems en tems, ſelon les differentes neceſſitez de l'Etat. Son érection eſt de l'année 1382. par Charles VI. Il n'y avoit d'abord qu'une Chambre qui étoit ordinairement compoſée d'un Préſident, de quatre Généraux & de trois Conſeillers. Elle a reçu differentes augmentations juſqu'en 1551. qu'Henry II. érigea une ſeconde Chambre des Aydes, & Louis XIII. en ajoûta une troiſiéme aux deux premieres. Elle connoît ſouverainement des Aydes, Tailles, Gabelles, des cinq Groſſes-Fermes, & de la validité des titres de Nobleſſe, à l'effet de l'exemption des Tailles. Cette Cour Souveraine ſiége dans l'enclos du Palais. La premiere de ces trois Chambres eſt compoſée de quatre Préſidens, & de dix-huit Conſeillers ; la ſeconde & la troiſiéme de trois Préſidens & de dix-ſept Conſeillers ; & pour les trois Chambres un Parquet compoſé de trois Avocats Généraux & d'un Procureur Général. La Cour des Aydes de Paris a preſque le même Reſſort que le Parlement.

La Cour des Monnoyes ſuit la Cour des Aydes dans les grandes céremonies, où les Cours Souveraines ſont mandées. Elle a pris naiſſance des trois Généraux Maîtres des Monnoyes, que nos premiers Rois avoient établis pour juger du fait des Monnoyes. Dans les commencemens de l'établiſſement de la Chambre des Comptes, cette Magiſtrature a été exercée par les Maîtres des Comptes & les Tréſoriers Généraux de France, juſqu'en 1338. que cette Juriſdiction en fut ſéparée, & que l'on établit la Chambre des Monnoyes. Elle ne fut érigée en Cour Souveraine qu'en 1551. par Henry II. Elle connoît des fabrications, changemens, falſifications, alterations des Monnoyes & des malverſations des Maîtres & Officiers des Monnoyes, des Affineurs, Bateurs & Tireurs d'or & d'argent, Orfévres & Graveurs. Cette Cour eſt Souveraine dans le Royaume pour le fait des Monnoyes. Elle eſt compoſée d'un Premier Préſident, de huit Préſidens, de deux Chevaliers d'honneur, d'un Préſident & d'un Conſeiller honoraire, de trente-deux Conſeillers, d'un Parquet de Gens du Roy, avec les Officiers neceſſaires, comme Greffiers, Controlleurs, Huiſſiers, une Prevôté Générale de Maréchauſſée, & nombre d'Exempts & d'Archers neceſſaires pour faire executer ſes Arrêts. Cette Cour tient ſes Audiances dans l'enclos du Palais.

Le Grand Conseil eſt également une Cour Souveraine ; ſon établiſſement eſt venu peu après que le Parlement a été rendu ſedentaire ; il fut d'abord ambulatoire & ſuivoit la Cour, d'où lui eſt venu le nom du Conſeil de la Cour. Celui de Grand Conſeil lui a ſuccedé à cauſe de la conſequence des affaires qui s'y traitent. Charles VIII. le rendit ſedentaire & le compoſa d'abord de dix-ſept Conſeillers tant Clercs que Laïcs ; l'on y a fait depuis pluſieurs augmentations. Le Chancelier de France en eſt le Chef, & y préſide quand il y va ; ce qui arrivoit autrefois plus ſouvent qu'à préſent. Cette Cour Souveraine connoît de tous les procés & conteſtations, au ſujet de toutes les Prélatures & matieres des Benefices électifs, de quelques Proviſions des Papes, des péages ſur les rivieres, des conflicts de Juriſdictions des autres Cours Souveraines ; &c. c'eſt la ſeule du Royaume de ſa nature & de ſon nom. Elle eſt compoſée d'un Premier Préſident, de huit Préſidens, de deux Préſidens honoraires, de deux Conſeillers d'honneur, & de neuf Conſeillers Honoraires, & chaque Semeſtre de vingt-ſept Conſeillers, &c. Le Grand Conſeil ſiége dans la ruë ſaint Honoré, à l'Hôtel d'Aligre.

La Chambre Souveraine du Clergé de Paris pour les Decimes, ſiége dans l'enceinte du Palais. Elle a pris naiſſance de la Dixme Saladine, que le Clergé accorda à Philippe Auguſte en 1186. & 1188. dans deux Conciles tenus à Paris, pour ſecourir les Chrétiens de la Terre ſainte contre les inſultes du Sultan Saladin. Mais ce Tribunal n'a été établi que vers l'an 1580. par Henry III. Il connoît en dernier reſſort des taxes impoſées & des Sentences prononcées par les Bureaux Dioceſains. Il eſt compoſé de trois Conſeillers du Parlement & des Députez Commiſſaires des Dioceſes reſſortiſſans audit Tribunal. Ces Dioceſes ſont Paris, Soiſſons, Nevers, Laon, Blois, Chartres, Châlons, Troyes, Senlis, Reims, Noyon, Amiens, Sens, Meaux, Boulogne, Auxerre, Beauvais, Orleans. Le Bureau particulier du Dioceſe de Paris, ſe tient dans la Salle de l'Archevêché ; il reſſortit à la Chambre Souveraine du Clergé de Paris.

La Prevôté de l'Hôtel ſiége dans le même Hôtel que le Grand Conſeil ; elle connoît ſeule de toutes les cauſes & matieres des Marchands privilegiez de la Cour, pour ce qui regarde Paris. Il y a appel de ſes Sentences au Grand Conſeil. Cette Juriſdiction eſt compoſée du Grand Prevôt de l'Hôtel qui ſuit la Cour, & donne des Proviſions d'Officiers à un certain nombre de Marchands qu'on appelle Privilegiez ſuivant la Cour, &c. de deux Lieutenans de Robe-longue & de quatre de Robe-courte, &c.

Cours ou Juriſdictions Subalternes.

Entre les Juriſdictions Subalternes, dont les unes reſſortiſſent au Parlement, & ce ſont les Juriſdictions ordinaires & les plus anciennes ; & les autres à la Chambre des Comptes, à la Cour des Aydes, au Conſeil Privé, &c. Nous parlerons d'abord de celles qui ſiégent dans l'enclos du Palais, telles que les ſuivantes.

La Table de Marbre. C'eſt la plus ancienne du Royaume. Cette Juriſdiction eſt partagée en trois autres Chambres ou Juriſdictions, qui ſont celles de la Connêtablie & Maréchauſſée de France, de l'Amirauté, & des Eaux & Forêts.

La Connestablie & Mareschausse'e, qui eſt la Juſtice des Maréchauſſées de France, & l'étoit autrefois du Connêtable avant la ſuppreſſion de ſa Charge, connoît des actions perſonnelles que les Gens de Guerre peuvent avoir les uns contre les autres, pour fait de guerre, & de Billets & Obligations faits entr'eux, de payement de Soldes, & malverſations des Tréſoriers & Payeurs, & de l'appel des Sentences des Prevôts des Maréchaux de France.

L'Amirauté connoît de tous les faits entre les gens de mer, de l'execution des ſocietez faites entr'eux, pour le commerce & les armemens, & de l'appel des Juges particuliers. M. l'Amiral eſt le Chef de ce Tribunal ; il a ſes Lieutenans & autres Officiers pour exercer cette Juſtice en ſon nom.

La Juriſdiction des Eaux et Forests connoît de tout ce qui concerne les rivieres, les

bois, leurs coupes, la chaſſe, la pêche, & juge les appels des Maîtriſes particulieres & des Gruries. Cette Juriſdiction qui dans ſon diſtrict exerce la Juſtice de l'ancien Grand Foreſtier de France, & à préſent du Grand Maître des Eaux & Forêts du Département de Paris, rend la Juſtice de deux manieres ; à l'Ordinaire & au Souverain. Dans le premier cas, c'eſt le Lieutenant Général du Grand Maître du département qui préſide ; dans le ſecond cas M. le Premier Préſident vient y préſider, avec ſept des plus anciens des Conſeillers de la Grand'-Chambre. Il y a auſſi une Juriſdiction de Maîtriſe particuliere.

Meſſieurs les TRÉSORIERS DE FRANCE forment le Tribunal ou la Juriſdiction de la Généralité de Paris. Ils tirent l'origine de leur nom & de leur fonction d'une partie de celles des anciens quatre Tréſoriers de France. Quand on établit les Tailles, on les nomma Généraux des Finances. François I. les augmenta juſqu'au nombre de ſeize, un dans chacun des Bureaux des Finances du Royaume. Henry II. leur donna ſeance & voix déliberative dans la Chambre des Comptes, & dans la Cour des Aydes. Le même leur donna place au-deſſus des Baillifs & des Sénéchaux, quand ils aſſiſtoient au Parlement ; les Rois qui ont ſuccedé à Henry II. ont fait pluſieurs augmentations & changemens dans ce Corps, qui eſt à préſent compoſé pour Paris de ſix Préſidens, de trente-un Tréſoriers Généraux de France qui ſiégent par Semeſtre.

L'ELECTION a pris naiſſance du choix que chaque Diocèſe a fait en 1356. des perſonnes qui devoient percevoir les droits impoſez pour la rançon du Roy Jean, & pour ſecourir l'Etat dans le péril où il étoit pendant la priſon de ce Prince. Carles VII. les établit en titre d'Office & en Juriſdictions particulieres. Elles connoiſſent des Tailles, Taillons, Subſides, des Fermes, & autres Impôts, &c. Cette Juriſdiction marche à la ſuite de la Cour des Aydes dans les grandes cérémonies. Elle eſt compoſée d'un Préſident, d'un Lieutenant, d'un Aſſeſſeur & de vingt Conſeillers.

La Juriſdiction du GRENIER A SEL a pris naiſſance de l'établiſſement de la Gabelle par Philippe. Elle tient ſes ſeances prés le Grenier à ſel, & elle eſt compoſée d'un Préſident & de tous les Officiers neceſſaires, qui dans les cérémonies aprés l'Election ſuivent la Cour des Aydes, à laquelle cette Juriſdiction reſſortit.

LA PRÉVÔTÉ & VICOMTÉ de Paris, ou le Préſidial de Paris, ſiége au CHASTELET ; ce qui lui fait donner ce nom ſous lequel elle eſt plus ordinairement connuë. Il paroît que de tout tems, depuis même les Romains, le Châtelet a été le ſiége de la Juſtice ordinaire de Paris. Elle y a été renduë par un Prevôt depuis l'an 1032. Saint Louis rétablit cette qualité en titre d'Office, qu'il vouloit être donné gratuitement ; ce qui arriva en 1254. Le Prevôt n'eut d'abord qu'un Lieutenant Général juſqu'en 1498. que la Charge de Lieutenant Général fut diviſée en Lieutenant Civil & Lieutenant Criminel ; & la premiere Charge de Lieutenant Général fut encore partagée en 1667. en Lieutenant Civil & Lieutenant de Police, à cauſe de l'aggrandiſſement de Paris & de l'augmentation du peuple. Le Corps de cette Juriſdiction eſt à préſent compoſé du Prevôt de Paris, Chef de toute la Juriſdiction, & au nom duquel la Juſtice ſe rend dans toutes les quatre Chambres du Châtelet ; des trois Lieutenans Généraux, Civil, Criminel & de Police, & de deux Lieutenans Particuliers. L'on eſtime encore du même Corps le Prevôt de l'Iſle de France, le Lieutenant de Robecourte, & le Chevalier du Guet. Le Lieutenant Civil & les Lieutenans particuliers ſont aſſiſtez dans les Audiances publiques par cinquante-un Conſeillers qui ſervent par quatre Quartiers dans chacune des quatre Juriſdictons, dites, le Préſidial, le Parc Civil, le Criminel & la Chambre du Conſeil. Le Parquet eſt compoſé d'un Procureur du Roy, & de quatre Avocats du Roy, & huit Subſtituts du Procureur du Roy. Les Commiſſaires & les Notaires ſont Officiers du Châtelet. Cette Juriſdiction eſt la premiere qui reſſortit immediatement au Parlement.

Le Corps de l'HÔTEL DE VILLE eſt auſſi des plus anciennes Compagnies de Paris, puiſque bien avant ſon établiſſement en Juriſdiction, telle qu'elle eſt de nos jours ou à peu prés, il paroît qu'elle tenoit ſes Aſſemblées au Parloir aux Bourgeois, ſitué entre le Couvent des Jacobins & l'ancienne Porte d'Enfer, & que ce terrain lui appartenoit, & qu'elle y avoit ſes Sergens pour l'execution des Ordonnances qu'elle donnoit pour les mêmes faits, dont elle connoît à préſent. Philippe Auguſte jugeant à propos d'y donner une forme plus conſtante & plus durable, érigea en 1190. le Prevôt des Marchands & les Echevins de Paris. Henry II. les annoblit en 1577. & leur donna à eux & à leur poſterité la qualité, les privileges & prérogatives de Chevaliers. Ils connoiſſent des cauſes entre Marchands pour fait de marchandiſes arrivées par eau ; ils ont Juriſdiction ſur toute la Riviere de Seine, tant en montant qu'en deſcendant ; mettent le ſceau aux marchandiſes & denrées : connoiſſent des délits commis par les Marchands, &c. au fait de la marchandiſe ; & par les Officiers de la Police, en ce qui concerne l'exercice de leurs Charges : des rentes ſur l'Hôtel de Ville, & de ce qui les concerne. Ils peuvent mettre & dépoſer ou interdire les Officiers qui regardent l'abord, la décharge ou la vente des marchandiſes, particulierement celles qui viennent par eau. Le Prevôt des Marchands eſt élu par le Roy, ou continué tous les deux ans. La Charge des Echevins ne dure non plus que deux ans, s'ils ne ſont continuez. L'on en élit tous les ans deux nouveaux ; pour être élu à ces Charges, il faut être né à Paris, & avoir une grande reputation de probité. Cette Juriſdiction de l'Hôtel de Ville eſt compoſée du Prevôt des Marchands, de quatre Echevins, d'un Procureur du Roy, d'un Subſtitut, d'un Greffier & de vingt-ſix Conſeillers, au nombre deſquels il y en a ſouvent des Préſidens & des Conſeillers au Parlement, des Maîtres des Requêtes, des Maîtres des Comptes, &c. Le Corps de Ville eſt encore compoſé de ſeize Quarteniers, ſoixante-quatre Cinquanteniers & deux cens cinquante-ſix Dixeniers. Il y a trois Compagnies de Gardes ou Archers, avec leurs Officiers.

La Juriſdiction des JUGES-CONSULS connoît de tous les differends entre Marchands pour fait de marchandiſes, &c. Ils jugent en dernier reſſort, juſqu'à la ſomme de cinq cens livres. Cette Juriſdiction eſt compoſée de cinq Marchands d'entre les ſix Corps des Marchands ; ils doivent être natifs de Paris. Leur Magiſtrature eſt élective & ne dure qu'un an. Elle a été établie par Charles IX. au mois de Novembre 1563. Le premier porte ſeul la qualité de Juge, & prononce ; les quatre autres ont celle de Conſuls : le premier d'entr'eux prononce en l'abſence du Juge.

Il y a encore pluſieurs autres Juriſdictions qui

émanent de celles ci-deſſus énoncées, comme la Chancellerie du Palais, la Baſoche, &c. dont le détail nous meneroit trop loin. Nous nous contenterons auſſi de nommer les autres Juriſdictions particulieres: le Bailliage du Palais, l'Officialité Metropolitaine & l'Officialité Diocéſaine de Paris, le Bailliage du Duché-Pairie de l'Archevêché, la Juſtice du Chapitre & celle de M. le Chantre de la Metropolitaine, les Bailliages de ſaint Germain des Prez, de ſainte Geneviéve, de ſaint Martin, du Temple & de ſaint Jean de Latran.

Par ce que nous avons dit juſqu'ici, l'on peut juger du nombre d'habitans, de leur pieté, de leur zéle pour l'étude & pour la Juſtice; il eſt bien tems de faire connoître la magnificence de cette grande Ville dans ſes beaux bâtimens.

Nous pouvons compter quatre Palais, quatre Châteaux, & un nombre étonnant de magnifiques Hôtels, qui ne le cedent point aux Palais des plus puiſſans Princes de l'Europe, s'ils ne les ſurpaſſent.

Premierement le Louvre, ſitué entre la ruë S. Honoré & la Riviere au-delà de S. Germain l'Auxerrois. On diſtingue vulgairement ce Palais par vieux & nouveau Louvre, quoique ce ſoit un ſeul corps de bâtiment. Ce qu'on appelle le vieux Louvre eſt terminé; mais le nouveau n'eſt proprement qu'ébauché, ſi l'on peut ſe ſervir de ce terme, n'y ayant encore que les gros murs d'élevez. Si cet édifice étoit achevé, ce ſeroit un ornement trés-conſidérable pour Paris; car il pourroit paſſer pour un des plus beaux, des plus ſpacieux & des plus ſolides de l'Univers.

Quant à l'origine de l'ancien Château qui étoit en ce lieu, les Hiſtoriens la fixent dés les Rois de la premiere race; mais ce qu'on ſçait de plus certain, c'eſt que le Louvre fut bâti par Philippe Auguſte en 1214. dans un bois qui étoit fort proche d'une petite maiſon de plaiſance; & que ce Prince le nomma le Château du Bois. Il y fit faire entr'autres bâtimens une Tour, où il tint priſonnier le Comte de Flandres aprés la fameuſe journée de Bouvines, & cette Tour a paſſé, ſelon l'opinion la plus reçuë, pour le principal manoir ou chef-lieu de la Couronne, dans laquelle on gardoit le tréſor & les archives.

Charles V. fit augmenter ce Palais vers l'an 1371. mais François I. en 1528. le fit abattre, auſſi-bien que la Tour, pour commencer le Louvre, lequel Henry II. fit continuer aprés la mort de ſon Pere, tel qu'il eſt aujourd'hui: comme il paroît par l'Inſcription qui eſt au-deſſus de la porte de la ſalle des Cent-Suiſſes en ces termes.

Henricus II. Chriſtianiſſimus vetuſtate collapſum reſci, captum à Patre Franciſco I. Rege Chriſtianiſſimo, mortui ſanctiſſimi parentis memor, pientiſſimus filius abſolvit. Anno à ſalute Chriſti M. D. XXXVIII.

Il ſe ſervit de l'Abbé de Clagny excellent Architecte, dont les deſſeins furent préferez à ceux de Serlio, quoiqu'habile dans cet Art; & quant aux ornemens de Sculpture qui ſont d'une beauté ineſtimable, ils furent executez par le fameux Jean Goujon. Ce premier morceau du Louvre compoſe un des quatre angles du bâtiment, qui eſt celui de la droite, en les conſiderant du dedans de la Cour.

Depuis Henry II. Charles IX. fit commencer la grande Galerie, qui joint le Louvre aux Tuilleries, & Henry IV. la termina à quelques ornemens prés, qui ont été faits ſous Louis XIV. Le même Henry IV. fit encore édifier l'appartement appellé de la Reine, où eſt la Galerie d'Apollon, qui prend de l'appartement du Roy, & regne ſur le petit jardin du côté de la riviere, juſqu'a la grande Galerie. Cet appartement fut brûlé en 1661. il a été rebâti depuis.

Aprés Henry IV. Louis XIII. fit élever par Jacques le Mercier, le gros Pavillon couvert en dôme ou coupe quarré, qui eſt au-deſſus de la porte du pontlevis. Sous ce Pavillon, on pratiqua un grand veſtibule ſoutenu de deux rangs de colonnes chacune d'une ſeule piece, couplées & canelées d'ordre Ionique; dont les chapiteaux, ornez de maſques, ont été aſſez imparfaitement imitez de ceux que Michel-Ange a compoſez pour le Capitole de Rome. Ce périſtile ſert d'entrée au vieux Louvre par un pontlevis qui eſt ſur le foſſé du côté qui fait face aux Tuilleries; ce Pavillon renferme une Chapelle dédiée à ſaint Louis. Le même Roy Louis XIII. fit encore continuer le bâtiment du Louvre; & l'ouvrage de ce Prince, outre le grand Pavillon, forme l'angle de la gauche parallele à celui d'Henry II.

Tout le reſte de l'édifice moderne qui compoſe le Louvre que l'on appelle nouveau, a été fait par les ordres du Roy Louis XIV. & par les ſoins de Jean-Baptiſte Colbert, qui pour cet effet fit venir en France les plus habiles Ouvriers & les plus fameux Architectes. Le Cavalier Beruin à qui on aſſigna une penſion, fut de ce nombre, & il en jetta les fondemens en 1665. le 17. Octobre; mais ſes deſſeins, comme bien d'autres, n'ayant pas été goûtez ni ſuivis, le Roy ſe ſervit de Louis le Vau, premier Architecte, depuis 1667. juſqu'en 1670. & enſuite de François d'Orbai ſon Eleve; ces deux Architectes conduiſirent l'édifice en l'état où il eſt. Charles Pérault de l'Academie Françoiſe, prétend dans l'éloge qu'il a fait de ſon frere Claude, que le deſſein de la nouvelle façade exterieure eſt de lui; mais quoi qu'il en ſoit, on n'en connoît point d'autres auteurs que Louis le Vau & d'Orbai qui l'ont conduit; & on leur attribue toute la gloire d'un monument ſi parfait.

Avant d'entrer dans un plus grand détail, il eſt bon de vous dire qu'on diſtingue les differens ouvrages des Rois par leurs chiffres & leurs deviſes qui y ſont ſculptez dans les friſes & ſur les clefs des arcades: par exemple la deviſe d'Henry II. eſt un Croiſſant, qui eſt le ſimbole de Diane de Poitiers ſa Maîtreſſe; ainſi des autres.

Le plan de tout l'édifice du Louvre, tant ancien que nouveau, eſt un quarré parfait, au milieu duquel eſt une cour de ſoixante-trois toiſes auſſi en quarré. Des quatre corps de ce bâtiment, Louis XIV. en a fait élever le principal & fait conſtruire la plus grande partie des deux autres qui ſont les côtez, & une nouvelle façade à celui qui regne ſur la riviere, au-devant duquel on a conſervé une maniere de terraſſe pour en faire un jardin. De tous ces ouvrages mödernes, il n'y a que les gros murs & la façade principale d'élevez.

Les quatre façades interieures doivent avoir, ſelon le deſſein, huit Pavillons & huit Corps de logis, chacun deſquels eſt accompagné de trois Corps avancez d'architecture, couronnez de frontons ſphériques, & tous ces differens Pavillons & Corps avancez, ornez de trois ordres d'architecture en colonnes ſur pieds d'eſtaux, taillées chacune d'une ſeule piece. Le premier ordre eſt Corinthien & les deux autres ſont compoſites; avec cette difference, que le troiſiéme ordre des anciens ouvrages, n'eſt qu'un attique. Sur la corniche ſuperieure qui couronne toute l'architecture du nouvel édifice, il doit y avoir auſſi une baluſtrade compartie

par des pieds d'eſtaux, qui ſeront chargez de trophées, & de vaſes; mais le bâtiment n'a pas été conduit juſques-là; cette décoration lui donnera beaucoup de grandeur s'il eſt jamais achevé.

La nouvelle façade exterieure du Louvre ne cede en rien au plus bel antique: elle a près de quatre-vingt-huit toiſes de longueur. On peut la diviſer en deux parties, dont la premiere ou partie inferieure n'eſt qu'un rez de chauſſée fort élevé; la partie ſuperieure eſt une galerie couverte & ſéparée en deux, dont le comble eſt ſoutenu de vingt-huit colonnes Corinthiennes iſolées, couplées & canelées, qui avec autant de pilaſtres placez ſur le mur interieur de la galerie en ſimetrie, ſupportent des architraves de douze pieds de longueur, & forment deux périſtiles d'une excellente architecture. Toute la diſtribution de ce ſuperbe frontiſpice eſt compartie de ces deux périſtiles, & de trois corps avancez d'architecture, dont le principal eſt au milieu où eſt l'entrée; & les deux autres aux extrémitez. Ces trois corps ſont auſſi du même ordre Corinthien, ſçavoir ceux des extrémitez, revêtus de ſix pilaſtres & de deux colonnes couplées qui ſoutiennent l'entablement, & ſéparez par des fenêtres, & une grande arcade: & celui du milieu de huit colonnes dans une pareille diſpoſition. Ce dernier eſt comblé d'un fronton angulaire, dont la corniche ſuperieure, qui ſépare en deux une baluſtrade poſée ſur l'entablement des périſtiles, eſt remarquable, particulierement pour ſa Simaiſe qui n'eſt compoſée que de deux ſeules pierres d'une grandeur ſurprenante, puiſqu'elles ont chacune cinquante-quatre pieds de long & huit de large, ſur un pied & demi d'épaiſſeur.

Et pour la communication des deux colonnades, on a pratiqué dans ce corps avancé, un corridor qui doit conduire de l'une à l'autre. L'on admire la hardieſſe des architraves, qui forment dans ces galeries des plafonds quarrez de douze pieds; & le genie des Architectes dans la poſition des pierres, dont la jonction eſt parfaite. On eſtime encore infiniment les ouvrages de ſculpture qui embelliſſent ces deux colonnades.

Dans le corps avancé du milieu ſur le rez de chauſſée, eſt un veſtibule fort ſpacieux, qui doit être la principale entrée dans la grande cour quarrée. Les nouveaux ouvrages ne ſont proprement que maſſonnez; & les colonnes & les entablemens n'ont autre choſe que la forme & la proportion ſans autre ornement, par la diſcontinuation de l'ouvrage.

La premiere piece du plein pied de l'aile droite où eſt l'appartement du Roy, ſert de ſalle des Cent-Suiſſes, dont l'entrée eſt ſous le veſtibule à côté de l'eſcalier, qu'on appelle l'eſcalier d'Henry II. par une porte quarrée, au-deſſus de laquelle eſt écrit ſur un marbre noir.

Virtuti Regis Chriſtianiſſimi.

C'eſt dans cette ſalle qu'eſt un ſiége ou forme de Tribune, ſoutenu par quatre Cariatides giganteſques d'une parfaite ſculpture. On y conſerve tous les modéles ou figures en plâtre des plus fameuſes pieces de l'antiquité, que le feu Roy fit mouler à Rome & ailleurs. On y garde auſſi tous les creux ou moules, dans leſquels on a jetté les plâtres; entr'autres pieces curieuſes, l'on y remarque tous les bas-reliefs de la colonne Trajanne, les ſtatuës de l'Hercules de Farneſe; du Gladiateur, du Laocoon, de l'Apollon Pithien; le Lantin, la Venus de Médicis, la Flore de Farnéſe, la Venus aux belles feſſes, & une infinité d'autres, qui, quoiqu'en plâtre, ſont fort eſtimez, pour être en tout ſemblables aux originaux, ſur leſquels elles ont été exactement moulées.

De la Salle des Cent-Suiſſes, on entre de plein-pied dans l'appartement de la Reine, mere de Louis XIV. diſtingué par ancien & nouveau; l'ancien ſitué dans le vieux Louvre où ſont les bains, eſt préſentement occupé en partie par le tréſor des archives du Conſeil, & par l'Academie de Peinture & Sculpture.

Cet appartement n'eſt aujourd'hui conſidérable que par les incruſtations & autres ornemens de marbre & de bronze, qui ſont reſtez dans le Salon des bains; & par les Portraits de la Maiſon d'Autriche, depuis Philippe I. pere de Charles-Quint, juſqu'à Philippe IV. Roy d'Eſpagne.

De cet ancien appartement, on paſſe de plein-pied dans le nouveau, ſitué ſur l'aile qui prend du Pavillon du Roy, en retour ſur la riviere, juſqu'à la grande Galerie; mais comme ce dernier étoit diſpoſé à l'uſage des Conſeils, on n'y pouvoit entrer que par un Salon, dont l'iſſuë eſt par une petite porte à côté de la place du Louvre près le pont-levis. Des deux côtez de l'entrée de ce Salon, on a placé les deux fameux Globes céleſtes & terreſtres, qui étoient à Marly; ils ſont encore emballez, en attendant qu'ils puiſſent être poſez dans la Bibliothéque du Roy.

Cette piece eſt décorée de neuf paſſages, peints à huile ſur le mur par Bourdon. Ces paſſages ſont accompagnez d'ornemens & de [illegible] & l'abondance ſont peintes à freſque au [illegible] corniches. Dans le Plafond Pallas, Ma[illegible] tiennent chacun une fleur de lys, faiſant enſemble les armes de France; & trois Amours ſupportent la Couronne, qui n'eſt pas encore terminée. Ces peintures ainſi que toutes les autres qui ſont dans cet appartement, ſont du célébre *Franceſco Romanelli*, Romain. Les deſſus des portes ſont les portraits d'Henry IV. de Marie de Medicis, & de Louis XIII.

Enſuite ſur la droite, on trouve l'antichambre auſſi peinte à freſque par le même *Romanelli*. Le plafond contient pluſieurs figures ſymboliques, qui repréſentent des Divinitez, les Arts & les Sciences; les autres grands ſujets, ſont le raviſſement des Sabines, Mutius Scévola, Coriolanus fléchi par ſa mere; & ce Senateur à qui on vint offrir le commandement de l'armée, lorſqu'il labouroit la terre. Les deſſus des portes ſont les portraits de Louis XIII. & d'Anne d'Autriche: les figures de ſtuc, poſées entre les compartimens de ces tableaux, ſont excellentes. Cette antichambre eſt ornée de trois niches, qui ſimétriſent avec les fenêtres; & ſur les petits plafonds des embraſures, ſont peintes en maniere de bas-reliefs d'azur ſur des fonds d'or, des figures de femmes allegoriques; quant aux ornemens, ils ſont très-artiſtement peints.

La piece qui ſuit, eſt la chambre de la Reine, ornée dans le même goût que l'antichambre, & peinte à freſque par *Romanelli*. Le milieu du plafond de cette chambre repréſente la Religion voilée de blanc, accompagnée de la Foy, de l'Eſperance & de la Charité. Les autres peintures d'au-deſſus de la corniche ſont aux deux extrémitez de la chambre, l'hiſtoire d'Eſther & celle d'Holoferne: & dans les quatre arcades des côtez, la Juſtice, la Force, la Prudence & la Tempérance. D'autres ſymboles ſont repréſentez par des enfans au ceintre de ces arcades ſur des petits plafonds percez. Tous les ornemens de cette chambre ſont très-riches. Les figures de ſtuc qui accompagnent ces ornemens, ſont d'un excellent goût, executées par Girardon.

Les

Les deſſus des portes repréſentent Louis XIV. & Marie Thereſe. C'eſt dans cette chambre que ſe tenoit le Conſeil Royal des Finances.

De la chambre de la Reine, l'on entre dans le cabinet, qui eſt une piece très-rare. L'Hiſtoire de Moyſe y eſt repréſentée par Romanelli, en ſept tableaux d'une beauté ſinguliere, peints à huile, placez dans le lambris; & deux païſages ſur les portes. Le premier de ces tableaux eſt le ſujet de la Manne, le ſecond, le frappement du Rocher; le troiſiéme, le paſſage de la Mer rouge; le quatriéme, le Veau d'or; le cinquiéme, l'expoſition de Moyſe; le ſixiéme, les filles de Jéthro; & le ſeptiéme, la pluye des oiſeaux ou cailles. Le Veau d'or & le paſſage de la Mer rouge ſont fort endommagez par l'humidité. Le ſujet du plafond, c'eſt Minerve ſur un cube, préſidant ſur tous les Arts & les Sciences, repréſentez par autant de figures. Tout eſt admirable dans ce cabinet; les ornemens de peintures, mêlées de figures groteſques, ont d'un grand goût & d'une belle exécution. Tout répond à la magnificence du lieu; même le parquet, dont la compoſition en marqueterie eſt des plus ſingulieres. Les chiffres d'Anne d'Autriche y ſont rapportez.

Après ce cabinet, on trouve un Salon ſans ornemens, qui conduit à la ſalle, appellée des Antiques, où étoient ci-devant les ſtatuës antiques, qui ſont un des principaux embelliſſemens de la Galerie de Verſailles. Les murs de cette ſalle ſont incruſtez par compartimens de differens marbres ſur les huit maſſifs, des deux côtez, ſont huit petites niches de marbre, ou manieres de portiques doriques, avec des frontons. Dans les deux fonds de cette ſalle on ne voit que deux plus grands corps d'architecture, compoſez auſſi en maniere de portiques d'ordre Ionique, dont les arcades ſont des niches. Les colonnes & l'entablement en ſont de marbre gris très-eſtimé; le pavé de cette ſalle eſt travaillé dans le même goût. Ce lieu qui eſt la derniere piece de l'appartement, répond au corridor de la grande Galerie du Louvre, qui forme une enfilade juſqu'aux Tuilleries; ce corridor ſert d'entrée aux appartemens de ceux qui ſont logez dans la grande Galerie, leurs noms ſont ſur chaque porte.

Repaſſant dans le ſalon par où l'on eſt entré, l'on trouve une grande ſalle, où l'on tenoit le Conſeil Royal de Guerre; le plafond eſt orné de pluſieurs ſujets d'Apollon & de Diane, qui ſont encore des ouvrages de Romanelli, qui y a repréſenté ſous la voûte Apollon & Diane: & plus bas, autour de la corniche, Acteon, Endimion endormi; Apollon qui diſtribue des couronnes aux Muſes, & l'hiſtoire de Marſias en autant de tableaux; & aux quatres angles de cette voûte, les quatre ſaiſons. Pluſieurs feintes bas reliefs rehauſſez d'or, ſont peints ſur les petits plafonds des embraſures. Le fond de cette ſalle eſt rempli de trois niches dorées, & de même ſimetrie que celles de l'antichambre. Les ornemens de ce lieu ſont proprement executez, & très-richement dorez.

Après avoir parcouru les appartemens que l'on vient de décrire, l'on monte dans l'appartement du Roy par le grand eſcalier, dont la voûte eſt ornée en ſculpture de differens attributs de chaſſe, & de croiſſans, qui ſont la deviſe d'Henry II. par rapport à Diane de Poitiers ſa Maîtreſſe. Cet eſcalier conduit à la ſalle des Gardes, ouverte de ſept croiſées; & le plafond en eſt préſentement tout étayé; cette piece n'a rien de remarquable que le modéle du Louvre en relief, repréſenté tel qu'il doit être. C'eſt dans cette ſalle que tient le Tribunal de la Capitainerie de la Varenne du Louvre.

De la Salle des Gardes, on paſſe dans l'antichambre du Roy, où l'Academie des Sciences tient ſes Aſſemblées. Minerve tenant le portrait de Louis XIV. y eſt peinte par Antoine Coipel. On entre enſuite dans la grand'Chambre du Roy, & de celle-ci dans la chambre du lit de ſa Majeſté: toutes deux ornées de plafonds remplis de ſculptures dorées avec profuſion; dans la premiere eſt à préſent la Bibliothéque de l'Academie des Sciences, & deux Globes au même uſage.

Après la Chambre, c'eſt le grand Cabinet du Roy, conſidérable par le tableau du milieu du plafond, peint par le fameux Pouſſin; il repréſente le Tems qui enleve la Verité; c'eſt en ce lieu que l'on tenoit le Conſeil des Parties.

Du grand cabinet du Roy, on entre dans un ſalon ovale, dont la coupe ou forme de dôme eſt ornée de quantité de figures de ſtuc d'un goût merveilleux; les endroits de cette coupe qui devroient être peints, ſont encore vuides. Les murs de ce ſalon ſont revêtus des tableaux du Roy qu'on a placez là, auſſi-bien que dans la Galerie ſuivante, comme en dépôt.

Ce ſalon ſert d'entrée à la magnifique Galerie d'Apollon. Louis XIV. qui la fit rebâtir après l'incendie de 1661. qui l'avoit entierement conſumé, la rendit pour lors la plus éclatante de toutes celles des Maiſons Royales. Cette belle Galerie eſt percée de douze croiſées, ſimetriſées par autant de feintes portes; les plafonds étoient autrefois remplis des excellens ouvrages de peinture de le Brun, qui repréſentoient des ſujets allégoriques, tirez de la Fable, appliquez aux grandes qualitez de ce Prince; la plûpart ont été tranſportez à Verſailles.

Des pieces qui reſtent, la plus conſidérable eſt au-deſſus de la fenêtre à l'extrémité de cette Galerie du côté de l'eau: elle repréſente le triomphe de Neptune & de Thétis, tirez dans un char par des chevaux marins, avec des Tritons & des Nereïdes; ce morceau eſt eſtimé un des plus excellens ouvrages du même le Brun. Les autres ſujets ſont le triomphe de Flore, ou le Printems; la Lune ou le triomphe de Diane, & le troiſiéme, la Nuit repréſentée par un voile noir qui s'étend ſur un Vieillard.

Les ouvrages de ſculpture qui enrichiſſent cette Galerie dans les differens compartimens de la voûte, ſont d'une perfection qui égale les peintures, ils furent diſtribuez à Gaſpard & à Balthazar de Marſy, à François Girardon & à Thomas Renaudin. Louis XIV. ne voulant pas que le gain fût le ſeul objet qui portât ces habiles Sculpteurs au travail, leur en fit un point d'honneur; il propoſa une récompenſe à celui des quatre de qui les ouvrages ſeroient les plus parfaits. Girardon eut l'honneur de recevoir trois cens Louis d'or de ſa Majeſté pour ce prix. Parmi ces excellens ſtucs, ſont de beaux camayeux rehauſſez d'or, qui repréſentent les douze mois de l'année; quant aux ornemens, ils répondent parfaitement à la beauté du reſte.

Cette Galerie, où étoient autrefois les batailles d'Alexandre, tranſportées depuis peu dans la grande Galerie où ſont les Plans, eſt encore plus curieuſe depuis que l'on y a joint le Cabinet de Peinture, ou le dépôt des tableaux du Roy. Il y en a environ cent cinquante des plus beaux de ceux que ſa Majeſté poſſede, & qui ont été faits par les plus grands Maîtres de l'Italie, de la France & de Flandre; entr'autres les quatre tableaux des Amours de l'Albane. La femme adultere, Rébecca, le triomphe

de Venus, le Raviſſement des Sabines, & Ananie & Saphira, du Pouſſin. Le David jouant de la Harpe, & pluſieurs autres, du Guide. L'entrée de Jeruſalem, le portement de Croix, & les deux Nativitez, de le Brun. Les Nôces de Cana, de Paul Veroneſe. Des vûës de Fontainebleau, de Vincennes & autres, de Vandermeulen; & un grand nombre de paiſages & de portraits d'une admirable beauté.

Cette Galerie communique par un ſalon vuide, & ſans autre ornement que la plus charmante vûë du monde, à la grande Galerie, où ſont les Plans; mais avant que d'aller plus loin, il eſt bon de parler de ce qui reſte à voir au vieux Louvre.

Tout joignant l'appartement du Roy, du côté de la riviere, eſt l'appartement de la Reine Marie-Thereſe, préſentement occupé par l'Academie d'Architecture, où l'on tenoit le Conſeil de la Marine.

Au-deſſus de la ſalle des Gardes, c'eſt le Cabinet des Livres du Roy & l'appartement de feu M. Dacier de l'Academie Françoiſe, qui en avoit la garde. C'étoit l'appartement où logeoit le Cardinal Mazarin.

Le Palais des Tuilleries eſt ſitué au-delà du Louvre, à égale diſtance de la ruë ſaint Honoré & de la riviere. Ce Palais eſt joint à celui du Louvre par la grande Galerie du Louvre que Henry IV. a fait faire exprès. La façade de cette Galerie qui eſt du côté, & près de la riviere, a dans œuvre deux cens vingt-ſept toiſes de longueur ſur quatre toiſes & cinq pieds de largeur. Si l'on n'a pas gardé une égale ſimétrie dans la conſtruction de cette Galerie, c'eſt parce qu'elle a été faite à pluſieurs fois: d'abord elle n'alloit que depuis le Louvre juſqu'aux murailles de la Ville qui étoient derriere ſaint Thomas; c'eſt pourquoi la partie qui eſt la plus proche des Tuileries, & qui a été faite la derniere, eſt d'un ordre plus grand & plus magnifique.

On conſerve dans cette Galerie les Plans en relief, ou modéles de toutes les Places & Forteresſes de France, & autres Villes conſidérables de l'Europe, qui ont été faits par les plus habiles Ingénieurs du Royaume, avec une ſi grande exactitude, que par eux l'on connoit toutes les hauteurs, & le fort & le foible des Places qu'ils repréſentent. Dans une autre partie de cette Galerie, on expoſe de tems en tems les ouvrages de Peinture & Sculpture des Académiciens, pour faire connoître au Public les progrès continuels que fait cette Académie. L'on y voit les quatre fameux tableaux des Batailles d'Alexandre, peints par le Brun; la bataille d'Arbelle, le paſſage du Granique, la defaite de Porus, & le triomphe d'Alexandre.

Les Appartemens de deſſous cette Galerie, ont été deſtinez, & donnez de tout tems aux perſonnes qui excelloient dans leurs profeſſions, les diſtinguant par cette marque d'honneur du commun des autres artiſans.

L'Imprimerie Royale établie en 1640. en occupe une partie. La Monnoye des Médailles du Roy, eſt au-deſſous dans le milieu. C'eſt dans cette Monnoye que l'on frappe les Médailles & les Jettons d'or, d'argent, & de cuivre, ſous la direction de Nicolas de Launay. La grande Ecurie du Roy eſt enſuite.

Dans un des appartemens, vis-à-vis la ruë ſaint Thomas du Louvre, eſt le Bureau d'Adreſſe où l'on diſtribue les Gazettes de France, qui ſuccéderent au Mercure François, & commencerent en 1631. par Theophraſte Renaudot, qui dédia les premieres au Roy Louis XIII.

Le Palais des Tuilleries eſt ainſi nommé, parce qu'on fabriquoit autrefois de la Tuille en ce lieu.

Ce Magnifique Palais fut commencé au mois de May 1564. par la Reine Catherine de Médicis, alors veuve d'Henry II. & mere de Charles IX. pour en faire ſa demeure; elle ſe ſervit pour l'execution de ce bâtiment, de Philbert de Lorme, & de Jean Bullan, fameux Architectes François. On dit que cette Princeſſe en donna elle-même les deſſeins, & Philbert de Lorme a marqué, dans ſes ouvrages imprimez, qu'elle en fut le principal Architecte, ſoit qu'il ait voulu la flater de cet honneur, ſoit peut-être pour empêcher qu'on ne lui imputât les défauts qu'on auroit pû remarquer dans la diſtribution des appartemens, & dans l'élévation de l'Edifice; car il dit qu'elle ne lui avoit donné que la conduite de ce qui regarde l'ordre & la beauté de l'architecture, & la convenance des ornemens auſquels on ne peut trouver à redire. Cet Architecte chercha ſeulement dans cet ouvrage à ſatisfaire la Reine, qui vouloit avoir un Palais particulier & ſéparé de celui du Roy qui logeoit au Louvre.

Henry IV. fit achever le bâtiment en 1600. & en 1664. Louis le Grand lui a donné l'état de perfection pour le dedans, ſur les deſſeins de Louis le Vau, qui furent executez par François d'Orbai: en ſorte qu'on peut dire que c'eſt un des beaux Palais de l'univers.

Il n'avoit autrefois que les trois Pavillons & les deux corps de logis du milieu. Le reſte eſt l'ouvrage d'Henry IV.

Préſentement, il eſt compoſé de quatre Pavillons entrelaſſez de quatre corps de logis avec un autre gros Pavillon en forme de dôme quarré, ſous lequel eſt le veſtibule en périſtile, qui conduit aux appartemens.

Le plan de tout cet Edifice forme une ligne droite & continuelle d'environ cent ſoixante & dix toiſes de long, ſur ſdix-ſept ou dix-huit toiſes de large. Les deux façades de ce Palais ſont ornées de pluſieurs ordres d'Architecture, dont les plus anciens ſont fort eſtimez. Du côté du Carouzel, le Pavillon du milieu eſt compoſé de deux ordres en trois élévations, de marbre brun & rouge, (colonnes iſolées & entablemens,) ſavoir l'ordre ionique au premier & au ſecond, & au troiſiéme le corinthien, avec un attique au-deſſus. Les colonnes du premier ionique ſont bandées, & celles du ſecond canelées avec des branches d'oliviers dans les canelures: ſur l'entablement du troiſiéme ordre, regne un fronton chargé de pluſieurs figures de pierres aſſez bien faites, de même que la corniche de cet ordre; & dans le timpan, les Armes de France ſont ſculptées.

Les deux corps de logis attenant ce principal Pavillon, ſont compoſez en pilaſtres & entablemens d'un ordre ionique canelé, dont les canelures ſont entrecoupées par des bandes: deux attiques l'un ſur l'autre terminent leur élévation. Les deux Pavillons paralelles d'après, dans l'un deſquels eſt l'appartement du Roy, ſont ornez en pilaſtres d'ordre ionique, du corinthien & de l'attique: de ces deux Pavillons à celui du milieu regne une baluſtrade ſur le comble de l'architecture. Les deux corps de logis qui ſuivent, dont l'un étoit l'appartement de la Reine, & la Galerie des Ambaſſadeurs; & l'autre eſt la Salle des machines, ſont d'un ſeul ordre compoſite, avec ſon entablement. Les Pavillons qui ſont aux extrémitez de la façade,

ſont auſſi ſimétriſez de pilaſtres compoſites, continuez des précédens corps de logis ; ils ſont exaucez d'un attique ſeulement par-deſſus le reſte du bâtiment.

Le Veſtibule eſt ſoutenu par des colonnes ioniques rudentelées à chapiteaux compoſez, & ſurchargées d'un ſoleil, deviſe de Louis XIV. qui l'a fait conſtruire dans cette diſpoſition, ainſi que le grand eſcalier. Ce Veſtibule percé de cinq ouvertures eſt ſi dégagé, que la vûe qui s'échappe au travers des arcades, ſe porte avec plaiſir dans le jardin des Tuilleries, & même dans les Champs Elisées ; ce qui forme une perſpective très-agréable.

En montant par le grand eſcalier, qui eſt ſur la droite du veſtibule, l'on trouve d'abord la Chapelle du Roy, qui n'a rien que de fort ſimple. On y a ſeulement placé de beaux tableaux : celui de l'Autel, eſt une Nativité.

Il y en a ſix autres entre les fenêtres, trois d'un côté, & trois d'un autre.

Le premier de la droite près l'Autel, repréſente le Couronnement de la Vierge par Lanfranc.

Le ſecond, la chûte des Anges réprouvez.

Le troiſiéme, la Nativité de la Vierge.

Le premier de la gauche repréſente S. François, du Guide.

Le ſecond, le Crucifix, accompagné d'Anges, par le Brun, fait en concurrence avec le Sueur, pour la Reine mere.

Le troiſiéme eſt un ſaint Jean-Baptiſte d'Annibal Carrache.

La Tribune du Roy eſt au-deſſus de la porte d'entrée. Derriere le grand-Autel eſt la Sacriſtie, ci-devant deſſervie par les Peres Feuillans de la ruë S. Honoré, & au-deſſus, la tribune de la Muſique de Sa Majeſté.

Sortant de la Chapelle, deux rampes égales conduiſent au grand Salon, qui eſt la premiere piece du grand appartement du Roy. Il eſt ſans ornemens, & occupé par les Cent Suiſſes.

Du grand Salon, on paſſe dans la Salle des Gardes, percée de ſix croiſées de chaque côté. Il y a au-deſſus de la corniche quatre Tableaux en camayeux, ou griſailles, qui forment de chaque côté comme deux grand bas-reliefs, dans leſquels Nicolas Loir, Pariſien, a peint les fonctions militaires par une marche d'armée, une bataille, un triomphe & un ſacrifice. La Force, la Fidélité, la Prudence & la Valeur ſont repréſentées en quatre bas-reliefs, feints de bronze aux quatre coins du plafond : l'eſpace qui ſépare ces bas-reliefs l'un de l'autre de chaque côté de la Salle, eſt occupé par un corps d'architecture feinte en marbre : un ſocle ſupporte un trophée d'armes rehauſſé d'or, environné de feſtons, de feuilles de chêne & de lauriers qui ſortent d'un maſque, & qui vont s'attacher à deux conſoles. A chaque côté de ce trophée, eſt aſſiſe une figure rehauſſée d'or ; l'une tient une épée, elle a auprès un lion ; l'autre porte un faiſceau d'armes, & on voit un chien à ſes pieds. Dans le milieu du plafond, Loir a repréſenté un Ciel, comme ſi on l'apercevoit au travers d'une ouverture ; pluſieurs figures colorées ſur ce Ciel y marquent la liberalité du Prince, la Renommée, & autres ſymboles, pour apprendre aux gens de guerre à s'acquiter dignement de leur devoir.

Le tableau de la cheminée repréſente Diane qui découvre le Berger Endimion qui dort ; au-deſſus de ce tableau eſt un ſoleil ſupporté par un trophée, & à l'oppoſite les armes de France & de Navarre.

De la Salle des Gardes, on paſſe dans l'Antichambre du Roy, percée de huit croiſées, quatre du côté du Carouſel, & quatre ſur le Jardin : le plafond en eſt très-artiſtement peint de la main du même Loir ; c'eſt encore une feinte ouverture, au travers de laquelle le ſoleil eſt peint, aſſis ſur un char, conduiſant ſes courſiers ; il paroît s'élever ſur l'horiſon, & répandre ſes rayons naiſſans de toutes parts. Le Tems ſous la figure d'un vieillard, marque au ſoleil la courſe qu'il doit faire. Devant lui eſt un enfant qui tient le plan d'un édifice ; & auprès du vieillard, une figure de femme aſſiſe ſur des nuages, & couverte d'un manteau de pourpre ; elle tient à ſa main un ſerpent qui forme un cercle, (emblême de Jean-Baptiſte Colbert,) au travers duquel eſt une pierre groupée de quelques fleurs, ſur laquelle eſt écrit 1668. qui eſt l'année que ces peintures ont été faites. Sur le même groupe, le Printems ſous la figure d'un jeune homme couronné de fleurs, montre les ſignes du Printems, marquez dans une partie du Zodiaque, qui y eſt repréſenté dans l'éloignement. De l'autre côté du tableau, à la droite d'Apollon, eſt la Renommée vêtuë d'une robe verte & d'un manteau d'écarlate. Les heures du jour ſont peintes voltigeantes devant le char d'Apollon, par pluſieurs belles filles vêtuës différemment Loir a voulu repréſenter par le ſoleil, Louis XIV. prenant la conduite de ſes Etats ; & par les heures, dont l'une tient un compas, l'autre des balances, une autre un foudre, &c. les différentes occupations de ce Prince dans la journée. Enſuite, celle qui tient des pavots, repréſente le Roy dans ſon repos : trois autres enfans qui tiennent un plan, une lyre & un maſque, ſignifient les ouvrages que le Prince faiſoit faire, & les ſpectacles dont il régaloit ſa cour.

Dans les angles de la bordure qui forme cette feinte ouverture du plafond ſont les quatre Saiſons de l'année repréſentées ſous des figures d'enfans, & d'animaux différens ; le tout feint d'or. Le reſte du plafond juſqu'à la corniche eſt encore rempli d'autres peintures & d'autres ornemens : les quatre parties du jour ſont repréſentées en quatre tableaux peints ſur des fonds d'or, ſéparez par des ornemens de ſtuc, accompagnez de maſques, de feuillages, de griffons, de trophées & des armes de France.

Le premier du côté de la cour, à droite de la cheminée, eſt l'Aurore ſur ſon char, au moment que Cupidon d'un trait décoché la rend amoureuſe du vigilant Céphale. Le ſecond eſt la ſtatuë de Memnon, qui rendoit des Oracles, lorſque le ſoleil jettoit ſes rayons ſur elle. Le troiſiéme eſt la fable de Clitie changée en tournefol ; & le quatriéme eſt le Soleil chez Thetis, avec des Tritons qui lui font la cour. On prétend que tous ces différens ſujets ſignifient les ſoins que les Courtiſans doivent mettre en pratique pour plaire au Prince.

Il y a dans les encoignures de ce plafond, quatre bas-reliefs ovales, feints de bronze, qui repréſentent encore les quatre parties du jour ; ils ſont ſupportez par des eſpéces de Sphinx marins, poſez ſur des pieds d'eſtaux, accompagnez d'autres trophées d'armes. Les ſujets des deſſus de portes ſont la Peinture, les Mathématiques, la Simphonie & la Muſique. Sur la cheminée eſt un grand & excellent tableau qui repréſente Eliezer ſerviteur d'Abraham & ſa ſuite, rencontrant Rébecca, à qui il offre les préſens de ſon Maître : au-deſſus de ce tableau eſt un magnifique trophée, au milieu duquel ſont les Armes de France & de Navarre ; & à l'oppoſite le médaillon de Louis XIV. feint d'or, ſupporté par deux Dauphins.

Les lambris de cette Antichambre ſont décorez des deviſes de Louis XIV. & de tout ce que la peinture a de plus riche en ornemens.

De l'Antichambre, on entre dans la grande Chambre du Roy, tenduë de tapiſſeries faites aux Gobelins, d'aprés Raphaël; & meublée de grands miroirs, de tables de marbre, de girandoles & de luſtres. Le portrait du Roy Louis XIV. en habits Royaux, peint par Rigault, eſt ſur la cheminée. Le plafond de cette Chambre eſt trés-décoré, & d'un goût encore plus précieux que la précédente piéce: ces ornemens où l'or brille de tous côtez, ſont la plûpart faits de ſtuc, par Louis Lérembert, & les figures des angles ou autres endroits, ſont de Girardon. Les groteſques & les autres ornemens peints ſur le plafond, & ſur le lambris, ont été faits par les deux le Moine, avec beaucoup d'art. Dans le milieu du plafond il y a un tableau de Bertolet Flamael, mort Chanoine de Liége: il y a repréſenté la Religion ſous la figure d'une femme couronnée à l'antique: elle tient ſous ſa main une bordure d'attente pour placer un portrait. Au-deſſus ſont repréſentées en l'air pluſieurs figures allégoriques d'Anges, & autres qui tiennent les ſymboles de la France dans leurs mains, ſavoir l'Oriflâme, la ſainte Ampoule, l'Epée, un Caſque & l'Ecuſſon des Fleurs de Lys. Les tableaux qui manquent dans les cartouches qui environnent celui du milieu, ont été portez à Verſailles.

De cette Chambre, on paſſe par une petite porte du côté de la droite dans le petit appartement où couchoit le Roy, ſitué ſur le corps avancé qui donne ſur le Jardin; il eſt ſéparé en deux pieces. Dans la petite chambre du lit du Roy, eſt une Alcove fermée d'une baluſtrade de bois doré, dans laquelle ſont deux lits dont la richeſſe & la couleur changent de tems à autre: celui du Roy eſt à la droite, & celui de la gauche étoit occupé par le Gouverneur, ou par l'un des Sous-Gouverneurs de Sa Majeſté. Les peintures du plafond de cette chambre, de même que celles du petit cabinet contigu, où le Roy eſt ordinairement, ſont de Noël Coipel. Les payſages des lambris de ces deux piéces ſont de Franciſque Milet, Flamand, très-habile Peintre. Ce petit cabinet a une porte vitrée, & un Peron pour deſcendre ſur la Galerie découverte qui donne ſur le Jardin, le long de l'Antichambre, & de la Salle des Gardes.

Sortant du petit appartement, l'on trouve le grand Cabinet du Roy, qui eſt d'une grande beauté: on voit ſur la cheminée le fameux tableau de la famille de Darius aux pieds d'Alexandre, peint par le Brun; & à l'oppoſite la Cêne des Pélerins d'Emaüs, peinte par Paul Véroneſe. Au milieu de ce Cabinet eſt un portrait de Louis XV. peint par Juſtinar: le Buſte de Sa Majeſté fait en marbre, qui eſt poſé au-deſſous de ce portrait, eſt de Coizevox, & le premier qui ait été fait de ſa Majeſté.

Le plafond de ce Cabinet eſt richement décoré d'ouvrages de ſtuc, ainſi que les autres piéces: pluſieurs attributs de la guerre & de l'abondance ſont repréſentez dans les panneaux du lambris. Le vuide du milieu de ce plafond marque qu'on en a ôté quelque piece pour Verſailles. Ce Cabinet eſt tendu de riches tapiſſeries d'aprés les plus grands Maîtres; on les change comme les laiſons. C'eſt dans ce grand Cabinet que ſe tenoit le Conſeil de Régence.

En ſortant du grand Cabinet du Roy par la porte prés la cheminée, on entre dans la Galerie appellée des Ambaſſadeurs, à cauſe que Louis XIV. les recevoit en ce lieu. Elle a plus de cent toiſes de longueur, ſur quatre & demie de largeur. Le plafond de cette Galerie, juſqu'à la corniche qui régne tout autour, eſt diſtribué par divers compartimens de peintures ou de bordures, dans leſquels on a placé un grand nombre de tableaux, copiez des plus fameux qui ſe voyent en Italie, que M. Colbert prit le ſoin de faire peindre par les meilleurs Eléves de l'Académie entretenuë à Rome. Les principaux ſujets ſont ceux de la Galerie de Farneſe à Rome, peints par les Carrache, ſous la conduite d'Annibal. Tous les ouvrages de cette Galerie, tant figures qu'ornemens, ſont exactement copiez, & parfaitement rapportez dans celle-ci, pour la ſatisfaction du feu Roy, qui déſiroit voir ces peintures, en ayant entendu parler comme de pieces merveilleuſes, & qu'il ne pouvoit voir pour être peintes ſur le mur. Mais comme cette Galerie, que ce Prince fit faire exprès pour placer ces différens tableaux eſt plus vaſte que celle du Palais Farnéſe, les ſujets ont été tranſpoſez & placez différemment; & quelques-uns dans un ordre contraire; comme l'Andromède, la Metamorphoſe de Phinée, la Galathée, Polipheme, &c.

On y a joint encore pluſieurs ſujets qui ne ſont point dans la Galerie Farnéſe, tel que l'Hiſtoire de Pſiché, & autres qui rempliſſent tout le plafond; on les pourra connoître en diſtinguant les ſujets de la Galerie de Farnéſe que voici. Le premier, le Triomphe de Bacchus & d'Ariane avec un grand nombre de Satyres & de Bacchantes, & le vieux Silene. Le ſecond, Perſée qui tue le monſtre & délivre Andromede. Le troiſiéme, Perſée qui métamorphoſe Phinée & ſes Compagnons. Le quatriéme, le triomphe de Galathée, portée par des Tritons. Le cinquiéme, la Fable d'Apollon & de Climéne ou l'Aurore. Le ſixiéme, Polipheme jouant de la fluste. Le ſeptiéme, le même ruant une pierre contre Acis & Galathée. Le huitiéme, Diane & Endimion endormi. Le neuviéme, Jupiter attirant Junon ſur ſon lit. Le dixiéme, Anchiſe déchauſſant Venus. Le onziéme, Hercules filant, & Omphale revêtuë de ſes armes. Le douziéme, Mercure donnant la pomme d'or à Paris. Le treizéme, Pan offrant une Toiſon à la Lune. Les autres petits ſujets de cette Galerie, ſont l'Hiſtoire d'Apollon & d'Hyacinte, le raviſſement de Ganiméde, & differentes figures peintes en carnations, ou en maniere de ſtuc; ſoit des termes, des ſatyres, des hommes, des enfans ſervans de ſupports aux cartouches ou tableaux, des feints bas-reliefs; outre pluſieurs païſages peints en differens compartimens par le Dominiquain. On peut cependant avouer, que de quelque beauté que ſoient ces copies, ou du moins quelques-unes, il y a pourtant une difference conſidérable des originaux, qui ont, je ne ſçai quel air de tête, & quelle fineſſe que l'on n'apperçoit point ici. On peut obſerver cependant qu'on a peint chaque choſe dans la couleur de l'original, excepté le raviſſement de Ganimede par Jupiter, & celui d'Hypolite par Apollon, qui ſont feints de ſtuc; de même que les quatre Satyres qui ſervent de ſupports à ces deux pieces.

A l'extrémité de cette Galerie, on trouve l'eſcalier qui conduit à l'appartement de la Reine, qui étoit occupé par M. le Maréchal de Villeroy, en qualité de Gouverneur de ſa Majeſté. Cet appartement qui conſiſte en pluſieurs pieces, communique à la Chambre du lit du Roy. La premiere piece en entrant, qui étoit la Salle des Gardes, eſt auſſi ſéparée par pluſieurs cloiſons pour la commodité du logement. Enſuite ſont l'Antichambre, la Chambre

Chambre & le Cabinet, où Nocret, Peintre Lorrain, qui a orné cet appartement de ſes ouvrages, a repréſenté en différens tableaux la Reine Marie-Thereſe, ſous la figure de Minerve. Les appartemens du rez de chauſſée ſont ſituez directement au-deſſous de ceux-ci.

Le premier de ces appartemens a été autrefois occupé par Louis XIV. il eſt décoré des peintures de Nicolas Mignard, frere du célébre Pierre Mignard, qui y a peint en pluſieurs morceaux l'hiſtoire & les attributs d'Apollon, faiſant alluſion au feu Roy, dont la deviſe étoit le Soleil. Il a repréſenté dans le plafond de l'Antichambre Louis XIV. ſous la figure d'Apollon, aſſis ſur ſon Trône, avec un globe ſous les pieds; les quatre parties du monde, & Neptune qui ſignifie la mer, ſont en attitude d'humiliation; Minerve à côté d'Apollon, lui préſente ces Nations: pluſieurs figures ſymboliques ſont peintes en maniere de bas-reliefs dans les autres endroits de ce plafond. De là, on entre dans la chambre qui étoit occupée par le lit de M. le Duc du Maine; dans le plafond de cette chambre, qui paroît entr'ouvert, Mignard a repréſenté le ciel, avec pluſieurs figures ſur des nuages; la plus remarquable eſt celle d'Apollon aſſis ſur un ſiége d'or environné du Zodiaque: on voit dans l'éloignement les heures repréſentées par de belles filles, qui attelent les courſiers au char de ce Dieu; & au-deſſous les quatre Saiſons ſous des figures de femmes; le Printemps repréſenté par Flore, eſt couronné de fleurs, & l'Eté eſt la figure la plus proche d'Apollon. l'Automne a l'air d'une Baccante, & l'Hiver eſt une Vieille qui paroît plus éloignée d'Apollon que les trois autres Saiſons. Aux deux côtez de ce tableau, il y en a deux autres beaucoup plus petits, dont les figures ſont peintes ſur un fond d'or; celui du côté de la porte eſt un Apollon décochant ſur les Cyclopes; & l'autre du côté de la fenêtre repréſente Apollon & Diane, qui ſe vangent ſur les enfans de Niobé, de l'orgueil de s'être préférée à Lathone. L'alcove de cette chambre eſt encore décorée d'une autre feinte ouverture, au travers de laquelle on a peint la nuit, avec des ſonges, ſous la figure d'une femme dont le manteau eſt parſemé d'étoiles; elle eſt environnée de pavots, elle tient deux enfans dans ſes bras, qui ſont les ſonges; & aux côtez de ce tableau on en voit deux autres, auſſi à fond d'or, dont l'un eſt le ſupplice de Marſias, & l'autre la punition de Midas; les deux deſſus de portes ſont deux Marines ou Païſages, dont l'un repréſente la chûte d'Icare. Dans le petit cabinet, contigu à cette alcove le même Mignard a peint Apollon, qui répand des couronnes de lauriers ſur trois des Muſes qui repréſentent la Poëſie, la Peinture, & la Muſique. Sur la cheminée on a peint le même Apollon aſſis, qui reçoit une lire de la main de Mercure, repréſenté en l'air. A l'oppoſite eſt un autre tableau, contenant l'hiſtoire d'Apollon & de Daphné. Et les deux deſſus de porte, ſont le coucher & le lever du ſoleil, où les fables de Clitie & d'Hyacinte ſont repreſentées comme ſymboles.

Rentrant dans la chambre, on paſſe dans le grand cabinet qui eſt à côté, dont le plafond n'eſt qu'une piece d'attente.

L'autre appartement en devant, étoit autrefois celui de Monſeigneur; il eſt diſpoſé à peu près comme celui de la Reine: les peintures qui le décorent ſont de Philippe Champagne, & de J. B. Champagne ſon neveu. Le tableau de l'éducation d'Achille, eſt tout de l'excellent pinceau de l'oncle; les différens exercices & amuſemens de la jeuneſſe, avec les autres peintures ſymboliques de cet appartement, ont été terminées de la main du neveu.

Au deſſous de cet appartement ſous la voute, ſont les cuiſines pour le Roy, & pour ceux qui ont bouche en Cour. Le premier étage du Pavillon qui fait face au Pont Royal, étoit occupé par le premier Maître d'Hôtel de Sa Majeſté.

Dans l'interieur de ce Palais, de l'autre côté derriere la Chapelle, eſt le grand theâtre, appellé la Salle des Machines, à cauſe des ballets & comédies que Louis XIV. & Louis XV. y faiſoient repréſenter pour leur Cour. Cette ſalle eſt des plus belles & des plus vaſtes de l'Europe; car ſept mille perſonnes & plus, peuvent s'y placer. Les peintures qui en décorent le plafond, ſont de Noël Coipel, ſur les deſſeins de le Brun: la ſculpture & les autres ornemens des loges, ne ſont pas moins excellens: ils partent du même génie.

Dans le Pavillon après cette ſalle, eſt logé le grand Ecuyer de France; & au-deſſous étoit l'appartement de la Ducheſſe de Vantadour, comme Gouvernante du Roy. On a commencé à ce Pavillon une galerie paralelle à celle du côté de la riviere, il y a des pierres d'attente.

La façade de ce Palais du côté du jardin eſt ornée des ordres Ionique, Corinthien, & Compoſite, à peu près dans la même diſpoſition que la façade de devant; ſi ce n'eſt qu'on n'a employé aucun marbre de ce côté-ci, & que tout eſt ſimplement de pierre; une autre différence de cette façade, c'eſt qu'elle a deux galeries couvertes & deux découvertes au-deſſus, ornées de baluſtrades, qui partent du Pavillon du milieu, & s'étendent le long des premiers corps de logis juſqu'aux deux derniers Pavillons.

Le Jardin des Tuilleries eſt un des plus beaux & les plus réguliers de l'Europe: il fut commencé en 1600. ſous Henry IV. & achevé ſous Louis XIV. en 1660. il s'étend d'un côté à la Porte de la Conférence, & de l'autre vers celle de S. Honoré. La vûe, à la prendre au veſtibule eſt magnifique, & le coup d'œil s'étend juſqu'à l'Etoile des Champs Elizées, depuis que l'on a ébranché les arbres de la grande allée.

La grande terraſſe, qui regne le long de ce Palais, eſt bordée d'un degré de cinq marches, ſur la premiere deſquelles on a placé ſix ſtatuës, & deux vaſes de marbre blanc; trois ſont de Gouſtoux l'aîné, & trois de Coizevox: celles de Gouſtoux ſont du côté de la riviere; la premiere repréſente un Chaſſeur qui ſe repoſe; les deux autres ſont deux Chaſſeurs de différentes attitudes, quoiqu'aſſiſes. Les trois de Coizevox, ſont du côté du manége; la premiere repréſente un Faune aſſis, jouant de la flûte traverſiere; la ſeconde une Hamadriade, qui ſignifie la séve; elle a ſes pieds chauſſez d'écorces d'arbres; & la troiſiéme eſt une Flore. Les deux vaſes poſez ſur la même ligne ſont d'une ſemblable forme & excellemment travaillez.

Le grand parterre qui eſt à l'entrée du jardin, eſt formé de pluſieurs compartimens remplis des plus belles fleurs dans les différentes ſaiſons de l'année, qui font un effet des plus charmans par la diverſité de leurs couleurs: ce parterre, qui eſt accompagné de trois jets d'eau, qui font un bel effet, eſt ſéparé par pluſieurs allées, qui conduiſent aux trois principales de ce jardin.

Auprès du baſſin ſont quatre groupes qui repréſentent, ſavoir celui qui eſt du côté du manége Lucrece, qui ſe poignarde en préſence de Colla-

tinus son mari, pour vénger sa pudicité violée par le jeune Tarquin.

A l'opposite c'est le groupe d'Enée portant son pere Anchise & tenant son fils Ascanius par la main.

Les deux autres groupes qui sont aux deux côtez du même bassin, représentent, l'un le ravissement d'Orithie par le vent Borée, par Flaman; & l'autre, le Tems qui enleve la Beauté, par Renaudin. L'allée du milieu de ce jardin, est appellée la grande allée; c'est la promenade la plus ordinaire & la plus fréquentée par un monde continuel, vêtu suivant les modes les plus nouvelles. Outre la grande allée, il y en a encore deux autres qui font les trois principales; elles sont entrecoupées par plusieurs petites allées qui renferment des pièces de gazons, des bassins de verdure, & quelques bosquets.

Ce jardin est presque entouré de deux terrasses, l'une du côté de la ruë S. Honoré, & l'autre régne le long de la riviere, & du Quai des Tuilleries; elles prennent par un glacis à la terrasse de devant le Palais, & se terminent à l'Esplanade, vis à vis le Cours. C'est de-là que l'on jouit d'une vûë des plus étenduës, & des plus agréables par la découverte d'une partie des maisons de la Ville, de l'Hôtel & du dôme des Invalides, de l'agrément de la riviere, & de l'étenduë de la campagne remplie de Villages & de la vûë du Cours de la Reine. De l'autre côté est la terrasse de S. Honoré, qui prend & termine de même que cette derniere; elle forme encore une très-belle allée; aussi est-elle des plus fréquentées.

Entre la grande allée & cette terrasse, il y a un bosquet appellé la salle des festins: vis à vis est le petit bois; aux environs de ces bosquets, il y a des bassins de verdure, & des parterres de gazons.

Au dessus de la salle des festins, il y avoit ci-devant un grand theâtre de verdure, qui a servi à la représentation des Comédies. Les coulisses ou décorations étoient formées par des ifs, des maronniers d'Inde, & des buis d'une belle hauteur. A l'opposite étoit un amphitéâtre formé de plusieurs degrez de pierre, revêtu de buis, sur le devant; il y avoit une grande arène au milieu. Ce lieu étoit assez spacieux pour contenir plus de mille spectateurs fort à leur aise. Depuis le séjour de Sa Majesté aux Tuileries, ce bosquet a été renversé & entierement détruit, en place duquel on a fait dans le même espace, le mail du Roy, qui a toute l'étenduë qu'un petit terrain pouvoit lui donner. Il est entouré & fermé par un treillage peint en verd; l'entrée en est interdite au public: le vuide de ce mail est rempli d'un leger corps de bâtiment peint par dehors en maniére de marbre & de bronze: il a la forme d'un petit Château oblong, dans lequel on a placé un billard pour Sa Majesté; ce lieu est percé de trois ouvertures dans les faces orientales & occidentales, & d'une seule des deux autres côtez.

Au bout de la grande allée du milieu, il y a un grand bassin de figure octogone, avec un jet d'eau. Auprès de ce grand bassin sont quatre grands pieds d'estaux de marbre blanc, sur lesquels on a posé des statuës de fleuves faites à Rome par les pensionnaires du Roy.

Ce Jardin est du dessein d'André le Nostre, qui a mis l'art du Jardinage à sa perfection; particuliérement pour les parterres, dans lesquels il a excellé à Versailles & ailleurs, comme à Paris. Ce Jardin est terminé par l'esplanade ou fer à cheval, accompagné de deux rampes en pentes douces pour monter aux deux terrasses.

Depuis peu, on a construit pour la commodité du Roy, un Pont tournant sur le fossé, pour communiquer des Tuileries dans le Cours & les Champs Elizées. Cet ouvrage est d'une invention singuliére. C'est le même frere Nicolas, des Grands Augustins, qui a rendu le Pont de batteaux de Roüen si commode & si agréable, qui est aussi l'inventeur de ce Pont tournant.

Le LUXEMBOURG situé dans le Fauxbourg S. Germain. De tous les Palais de Paris, & même du Royaume, excepté le Louvre, il n'y en a point de plus grand, ni de plus magnifique que celui ci. Le Cavalier Bernin, malgré toute sa prévention, avoüoit sincerement qu'il n'y en avoit pas de mieux bâti ni de plus régulier. La Reine Marie de Médicis, veuve d'Henry IV. le fit construire tout entier en moins de six années sous la conduite de Jacques de Brosse, le plus fameux Architecte de son tems, au lieu où étoit un Hôtel de Luxembourg qui tomboit en ruine. Ce Palais a été commencé en 1615. il est composé d'un principal corps de bâtiment, qui a quatre pavillons aux extrémitez, & un corps avancé au milieu. L'Architecture est composée des ordres Toscan, Dorique & Ionique, accompagnez de pilastres couplez, qui ont des balustrades sur les combles, avec des frontons, où sont des statuës couchées qui tiennent des couronnes: le boſſage de cette architecture est infiniment estimé.

La façade de ce Palais est formée par deux terrasses, avec deux pavillons quarrez aux extrémitez; & d'un portique au milieu comblé de deux salons l'un sur l'autre, & d'un donjon d'une structure admirable; sous ce portique se trouve la grande porte qui donne l'entrée à une grande cour quarrée.

Au fond de cette cour un degré conduit à une terrasse bordée d'une balustrade de marbre; des deux côtez de cette cour sont deux Galeries plus basses que le reste du bâtiment, soutenuës chacune par neuf arcades qui forment des galeries basses ou allées couvertes.

Les principaux appartemens sont dans le grand corps de bâtiment qui paroit au fond de la cour, au milieu duquel il y a une Chapelle fort propre. On monte aux appartemens par un escalier qui prend à la terrasse. Les sculptures, les dorures & & la richesse des meubles regnent avec éclat par tout ce Palais, particuliérement depuis qu'il a été occupé par feuë Madame la Duchesse de Berry.

Entre les appartemens, la Galerie qui est à main droite en entrant, appellée la Galerie de Rubens, merite une observation particuliere. Il y a vingt grands tableaux de neuf pieds de largeur sur dix de hauteur, placez entre les fenêtres de cette Galerie; ils représentent l'Histoire de la Reine Marie de Médicis, depuis la naissance de cette Princesse jusqu'à sa réconciliation avec Louis XIII. son fils, sous des figures allegoriques, & ont été peints en deux ans par le fameux Rubens d'Anvers, dont les ouvrages ont des beautez inimitables, tant pour le coloris & les draperies, que pour la perfection.

A l'entrée de cette Galerie, au-dessus de la cheminée, la Reine est représentée de bout sous les habits de Pallas; & au-dessus des portes des deux côtez, sont les portraits de François, Grand Duc de Toscane son pere, & de Jeanne Archiduchesse d'Autriche sa mere.

Les autres sujets les plus considérables sont, la Chapelle de cet appartement auprès de la Galerie,

dont les peintures ſur bois ſont eſtimées d'Albert Durer ; le ſalon des Muſes qui précéde la Galerie, où elles ſont peintes en neuf tableaux ; & le dixiéme posé ſur la cheminée, eſt un morceau du Guide, qui repréſente le jeune David nud, tenant la tête de Goliath. Il y a auſſi un portrait de Marie de Médicis, par Vandeik ; & ſur la cheminée de la ſalle des Gardes, un autre tableau du Guide qui repréſente la Richeſſe avec ſes attributs. Dans un autre ſalon du même appartement, l'hiſtoire de la Maiſon de Médicis eſt peinte à la friſe de ce ſalon en figures grandes de la moitié du naturel ; il y a un grand nombre de plafonds chargez de ſculptures & dorures, qui ſont d'une richeſſe & d'un travail admirable, accompagnez de belles peintures des plus habiles Maîtres.

L'entrée du Jardin a trois portes dans le corps de bâtiment qui ſe préſente en face ; au-deſſus deſquelles ſont trois buſtes qui repréſentent Henry IV. Marie de Médicis, & Louis XIII. leur fils au milieu.

La face de ce Palais, du côté du Jardin, eſt d'une architecture parfaite. Le Jardin eſt compoſé de pluſieurs belles allées de maronniers & d'autres arbres, qui ſervent de promenade aux Bourgeois de Paris, qui ſont attirez par le bon air que l'on y reſpire, à cauſe de ſa ſituation élevée.

Il y a dans le parterre un baſſin revêtu de marbre blanc ; à main droite une baluſtrade auſſi de marbre blanc ſur le devant de la terraſſe ; elle eſt fort eſtimée par ſa proportion.

Le Palais Royal, dont l'entrée principale eſt dans la ruë ſaint Honoré. Le Cardinal de Richelieu commença en 1629. à faire bâtir ce Palais ſous la direction de Jacques le Mercier, fameux Architecte de ſon tems ; & il fut achevé en 1636. On le nommoit alors le Palais Cardinal ; ce titre eſt même encore au-deſſus de la grande porte. Il a conſervé ce nom juſqu'en 1643. que Louis XIV. & la Reine Regente ſa mere y étant venus loger après la mort de Louis XIII. il fut appellé le Palais Royal.

La façade de ce Palais n'eſt pas des plus belles, non plus que la conſtruction du bâtiment qui eſt trop écraſé, n'étant compoſé que d'un ſeul ordre d'architecture & d'un attique ; mais on prétend que le Cardinal de Richelieu l'ordonna ainſi à l'Architecte. Quoiqu'il en ſoit, s'il a peu d'apparence, il n'en a pas moins de commodité, puiſqu'on y compte juſqu'à quatre-vingt-pieces de plein pied.

Ce Palais eſt compoſé de deux cours quarrées, dont la premiere eſt fermée par pluſieurs corps de logis d'architecture ruſtique chargée de boſſages ; de laquelle on paſſe ſous une longue voûte ou veſtibule pour entrer dans la ſeconde qui eſt plus grande. Il n'y a que les caroſſes des Princes, Ducs, Maréchaux de France & autres titrez, qui ayent l'entrée de cette ſeconde cour, de même que chez le Roy.

Cette ſeconde cour n'a que trois corps de bâtiment, dont l'architecture eſt diſpoſée en portiques pour le rez de chauſſée, & en pilaſtres d'ordre dorique pour le premier étage. Les trois faces de cette cour ſont chargées de proues & d'ancres de vaiſſeaux, qui ſont les attributs de la Charge de Grand Maître, Chef & Surintendant Général de la Navigation & Commerce de France, que ce Cardinal poſſedoit.

Les logemens de chaque côté de ce Palais ſont nombreux ; ils ſont diviſez par pluſieurs cours, & ſont tous occupez par les Officiers de Monſeigneur le Duc d'Orleans.

La grande cour eſt ſéparée du Jardin par une ſuite d'arcades, ſur leſquelles regne une galerie découverte en terraſſe avec des baluſtrades de fer, qui joignent les deux alles du bâtiment ; ces arcades ſont fermées de grilles de fer, qui laiſſant libre la vûë du Jardin, forment une agréable perſpective, dont l'aſpect ſe voit de la ruë ſaint Honoré. Ce Jardin, du deſſein d'André le Noſtre, eſt orné de thermes & de ſtatuës de ſtuc. Il ſert de promenade au public par la bonté du Prince qui y loge. Il y a même des portes de communication aux maiſons qui ont vûë ſur ce Jardin, ce qui eſt d'une grande commodité pour ceux qui les occupent. On prétend que les proprietaires de ces maiſons ſe réſerverent cette prérogative, parce que ce Jardin fut compoſé des dépendances de toutes ces maiſons.

Les appartemens de ce Palais ſont bien logeables & ſont magnifiques ; mais il faut diſtinguer les anciens d'avec les nouveaux. La principale entrée eſt par le grand eſcalier, qui prend ſur la droite dans la ſeconde cour, à côté de la Salle des Cent Suiſſes de la Garde ; il conduit aux differens appartemens par un grand palier de communication au haut de l'eſcalier. L'appartement à droite étoit celui de la Reine mere pendant la minorité.

Sur la gauche, eſt l'entrée du grand appartement, dont la premiere piéce eſt la Salle des Gardes, qui conduit dans une premiere antichambre, où ſont pluſieurs Divinitez peintes ſur le plafond par Noël Coipel. Cette antichambre eſt contigue d'une ſeconde qui communique ſur la droite à la Chambre de M. le Duc d'Orleans, & ſur la gauche à l'appartement de Madame mere de ce Prince.

De la premiere antichambre, on entre dans la Galerie des Hommes Illuſtres, où l'on voit les portraits au naturel des plus illuſtres Perſonnages de la Nation, depuis l'Abbé Suger, juſqu'au Maréchal de Turenne : c'eſt le Cardinal de Richelieu qui les a fait peindre, par Philippe Champagne & par Simon Vouet, qui peignit en même-tems la Chapelle qui y eſt jointe. Ces grands portraits placez ſur les trumeaux de cette Galerie, ſont accompagnez de differens buſtes de marbre noir & blanc, tant antiques que modernes ; & de pluſieurs petits tableaux qui repréſentent les principales actions de ces Héros, & leurs deviſes.

L'enfilade qui communique de cette Galerie à la Galerie neuve, a un air de grandeur ; elle eſt compoſée de pluſieurs pieces dont voici le détail. D'abord eſt un grand ſalon couvert d'une tapiſſerie ſeulement, duquel on paſſe à l'antichambre où l'on mange ; elle eſt décorée des tableaux ſuivans ; les Vendeurs chaſſez du Temple, & le Paralitique guéri, de Ciro-Ferri : la mort de la Vierge : Samſon, du Guide : Prometé, & un ſaint François en priere, du même : & la famille de Charles I. Roy d'Angleterre, par Vandeick.

La Chambre du lit de parade qui ſuit, eſt la troiſiéme piece, où l'on ne voit à préſent que quatre tableaux d'Antoine Coipel, qui repréſentent les quatre Saiſons traitées hiſtoriquement ; & trois portraits de Louis XIII. d'Anne d'Autriche & de feu Monſieur.

De la Chambre du lit, on entre dans une grande Salle qui ſert pour les Audiences des Ambaſſadeurs ; cette ſalle eſt remarquable par un grand nombre de morceaux conſidérables, qui conſiſtent en bronzes excellens, porcelaines de prix, tables de marbre & de lapis d'un travail très-recherché, girandoles & luſtres des plus riches ; entre leſquels celui du milieu a peu de ſemblable. Mais ce qui

fait la plus grande richeſſe de ce lieu, ce ſont les tableaux qu'on y a placez, dont les principaux ſont, Moyſe expoſé ſur le Nil par ſon pere, du Pouſſin: Moyſe ſauvé des eaux, de Paul Véroneſe: Abigail préſentée à David, du Guide: le Maſſacre des Innocens, de le Brun: un repos de la fuite en Egypte, de Pietro de Cortone; une Créche & une fuite d'Egypte, du Baſſan: un Converſation, de Rubens: la mort d'Adonis, d'Annibal Carrache, & pluſieurs beaux paſſages des plus grands Maîtres.

Après cette ſalle, la derniere piece de l'enfilade eſt le grand Cabinet, ſitué ſur la ruë de Richelieu, il ſert d'entrée à la nouvelle Galerie. La cheminée de ce grand Cabinet, travaillée en marbre, eſt chargée de grandes glaces, qui font un effet d'autant plus agréable, qu'elles redoublent la Galerie, en la repréſentant dans toute ſon étenduë. L'emmeublement de ce lieu ne conſiſte qu'en deux petits cabinets ou armoires, dont l'un eſt incruſté de pieces rapportées ſi ingenieuſement, qu'elles compoſent des ſujets hiſtoriez. L'autre eſt peint en miniature, par Mignard, qui y a copié les ſujets de peinture de la Galerie Farneſe à Rome.

La nouvelle Galerie d'Enée eſt éclairée du côté du Jardin par onze fenêtres ceintrées & vitrées de belles glaces; elle eſt revêtuë d'une architecture en pilaſtres d'ordre compoſite, au-deſſus duquel regne une corniche, avec des conſoles couplées dans la friſe, accompagnées de trophées & d'autres ornemens ſi artiſtement dorez, qu'ils paroiſſent de métail au lieu de bois.

L'Hiſtoire d'Enée eſt le ſujet, peint dans cette Galerie en differens tableaux placez dans le lambris, oppoſé aux croiſées, & dans la voute qui eſt formée en berceau. Dans le point milieu eſt placée la cheminée, une des plus ſuperbes qui ſe ſoient executées. Son architecture eſt de marbre vert ſur un plan ſçavant & nouveau; les marbres ſont revêtus d'ornemens, & chargez de groupes d'enfans, portans des girandoles, ingenieuſement placez; le tout de bronze doré d'or moulu. Au-deſſus de la tablette de cette cheminée, eſt un trumeau de glaces, rempliſſant les entre-pilaſtres juſqu'au-deſſous de l'entablement, par-deſſus lequel paſſent deux Anges ſupportez des armes de S. A. R. dont les accompagnemens deſcendent en feſtonant de chaque côté de la glace, à quoi répondent noblement deux grands obéliſques ornez de trophées, ſurmontez d'un aigle eſployé, qui monte juſqu'au-deſſus du plafond de l'entablement. Cette compoſition & pluſieurs autres ouvrages du même Palais, ſont du deſſein & de l'execution de Gilles Marie Oppenord, premier Architecte de S. A. R.

Pour continuer l'examen des peintures qui reſtent à voir dans la voûte, le huitiéme ſujet qui eſt au-deſſus de la cheminée, repréſente la Furie évoquée au commandement de Junon pour exciter Turnus à la guerre.

Dans le neuviéme peint ſur la voûte, eſt l'embraſement des vaiſſeaux d'Enée, & leur métamorphoſe en Néreydes.

Le dixéme en face du précedent, Vulcain montrant à Venus les armes qu'il a fabriquées exprés pour Enée.

On voit dans l'onziéme, qui eſt plus grand que les autres, & qui ſe trouve directement au milieu de la voute, les Dieux aſſemblez, Jupiter au-deſſus d'eux; & Junon à ſes côtez, regardant dédaigneuſement Venus qui ſupplie ſon pere en faveur d'Enée. On remarque dans cette piece une Diſcorde & un Mercure fendant la nuë dans un point de perſpective fort juſte.

Le douziéme ſujet, en revenant vers la porte, eſt Junon qui engage Eole de ſuſciter une tempête aux vaiſſeaux d'Enée.

Le treiziéme, qui eſt en face de celui-ci, fait voir Neptune en colere qui menace Eole, & qui calme la tempête.

Enfin dans le dernier, Enée réſolu de s'établir à Carthage, où il fait bâtir des édifices, en eſt détourné par Mercure, de l'exprés commandement de Jupiter.

Toutes ces peintures ſont d'Antoine Coipel, premier Peintre du Roy, & de feu M. le Regent, qui a lui même travaillé à ces differens ouvrages, principalement pour le deſſein. Les connoiſſeurs remarquent que c'eſt le principal ouvrage de Coipel; mais ils remarquent auſſi que le trop grand éclat des tapiſſeries aſſomme les carnations, quoiqu'on ait affecté de les tenir plus rouges que le naturel. Quant au deſſein, le Peintre s'y eſt montré plus imitateur de Rubens, que de l'antique.

Le double de cet appartement a été reconſtruit à neuf, avec goût & ſingularité ſur les deſſeins, & ſous la conduite du même Oppenord. Les meubles conviennent à la dignité du lieu; mais ce qui l'enrichit ſont les plus excellens tableaux qui ſoient en Europe, des plus grands Maîtres de l'Ecole Romaine, Lombarde, Florentine & Françoiſe, que ce Prince a ramaſſez en grand nombre, avec un grand choix.

Pour voir cet appartement, il faut revenir par le même chemin, juſqu'à l'antichambre d'aprés la ſalle des Gardes, pour entrer par la ſeconde antichambre, dont l'on a déja parlé, de laquelle on paſſe enſuite dans la Chambre de M. le Regent, qu'on a aggrandie & mieux diſpoſée depuis peu. Les ornemens de ſculptures & de dorures qui la décorent; les glaces & la diſpoſition élegante de l'alcove, ſont de cette Chambre une piece toute charmante. L'alcove, qui renferme un lit ſuperbe, eſt ſoutenuë de deux colonnes dorées, d'ordre compoſite, & fermée d'une baluſtrade du même goût; la beauté de la cheminée répond à tout le reſte. Les portraits placez ſur les portes repréſentent Philippe II. par le Titien; Marie de Médicis, Séneydre & ſa femme, tous trois de Vandeik.

Cette Chambre communique par deux endroits à la petite galerie, ou enfilade de Cabinets, tous richement parez de tableaux de S. A. R. qui ſont d'une perfection & d'une rareté ſinguliere.

Entre les plus remarquables de ceux du premier Cabinet, ſont une ſainte Famille de Raphaël, les ſept Sacremens, du Pouſſin; le frappement du rocher, & Moyſe enfant qui foule aux pieds la couronne de Pharaon, du même: la mort de Sémélé, ou la naiſſance de Bacchus, du Carrache: l'éducation de Bacchus: Alexandre le Grand malade, par le Sueur: un ſaint Jean au pied du rocher.

Le ſecond Cabinet eſt conſtruit d'une maniere toute particuliere & expreſſe pour l'expoſition des tableaux; il reçoit toute ſa clarté par le faiſte diſpoſé en forme de coupe, enſorte que le jour eſt également & modérément répandu de tous côtez par des glaces. C'eſt dans ce Cabinet que la vûë des curieux peut ſe raſſaſier de ce que la peinture a de plus parfait, puiſque les ouvrages des plus grands Maîtres y ſont offerts avec profuſion. Les plus fameux ſont, le ſaint Jean dans le deſert, de Raphaël: la ſainte Famille & une Vierge, du même: la ſainte Famille, du Barraccio: les Fables de la Nymphe Caliſto, d'Acteon, & l'enlevement d'Europe, du Titien: le Jugement de Paris, de Rubens: le même ſujet de Caliſto, & la toilette de Venus,

du

du Carrache : Jupiter en Cigne avec Léda, de Paul Veroneſe : la Circonciſion, de Jean Bellin : une Vierge, de Carlo-Maratti.

Le troiſiéme Cabinet où M. le Regent travailloit ordinairement, eſt encore décoré par des tableaux du même merite ; toute la difference qu'il y a, c'eſt que ce ſont ici les plus petits & les plus terminez. Entre ces tableaux on peut remarquer au-deſſus de la porte, les portraits originaux de Pétrarque & de l'Arétin. On y voit encore un tableau de Michel Ange, c'eſt N. Seigneur au Jardin des Olives. Pluſieurs croyent que la Nôtre-Dame de Pitié eſt encore de cet habile Maître, & d'autres, de ſon Ecole ſeulement.

Voilà à peu près quel eſt l'arrangement de ces tableaux, ſur lequel on ne doit cependant pas tout-à-fait compter ; parce que S. A. R. les changeoit de tems à autre pour en conſidérer l'harmonie dans differentes ſituations, & que ce Prince a enrichi depuis peu les appartemens de tableaux du fameux Cabinet de la Reine Chriſtine de Suede.

Sortant de ce dernier Cabinet, on ne trouve qu'un corridor, orné de Cartes Géographiques, qui conduit par le ſalon dans la Galerie neuve.

Les appartemens de rez de chauſſée, occupez par Madame la Ducheſſe d'Orleans Douairiere, ſont compoſez d'une enfilade de grandes pieces, dont l'entrée eſt ſur la gauche de la ſeconde cour. Au bout de cet appartement ſur le retour de l'aile neuve, l'on trouve une petite Galerie, dont le Sieur Oppenord a donné le deſſein & a conduit l'exécution. Entre cette Galerie & l'Orangerie, il y a un petit appartement qui termine le grand. La vûë de ces appartemens donne ſur un petit Jardin qui ſert de parterre d'Orangerie. Il eſt ſéparé du grand Jardin par une grille de fer.

Le Palais où ſiége le Parlement & toutes ſes Chambres, la Cour des Aydes, les Juriſdictions de la Table de Marbre, &c. eſt ſitué au milieu de Paris dans l'Iſle, à laquelle il communique le nom de l'Iſle du Palais. Nos meilleurs Hiſtoriens veulent que ce lieu ait été occupé autrefois par les anciens Comtes de Paris, ancêtres d'Hugues Capet. Nous avons même des preuves que les ſucceſſeurs de ce Prince y ont fait leur réſidence juſqu'à Philippe le Bel, qui voulant rendre le Parlement ſedentaire, jugea à propos de le placer ici, & fit rebâtir cet ancien Palais des Rois ſes ayeux, à peu près dans l'état où nous le voyons à préſent, par les ſoins & ſous la conduite d'Enguerand de Marigny, Comte de Longueville, Chambellan de France, Capitaine du Louvre, & Surintendant des Finances, & des Bâtimens du Roy.

La Grand'Salle fut brûlée par une incendie ſubite, la nuit du 7. Mars 1618. Il y eut pluſieurs des Chambres du Parlement, celle du Tréſor, le Greffe, la voûte de la Grand'Salle, les ſtatuës de tous les Rois juſqu'à François I. conſumées, ainſi que la Chapelle, les Boutiques, &c. L'on travailla ſur le champ à réparer ce déſordre, & tout fut rétabli en 1622. que l'on y célébra la premiere Meſſe le 12. Novembre. L'on y a fait encore quelques réparations en 1683. particuliérement la conſtruction de la Chapelle dans la Grand'Salle. L'on a encore travaillé depuis deux ans à embellir la Grand'Chambre, à éclairer la Grand'Salle, & à rendre beaucoup plus magnifique la Chapelle. La ſolidité & la ſingularité de ſon architecture ſont eſtimées par les plus habiles Architectes ; le Chevalier Bernin en eſt un bon garant.

Dans la ſituation préſente du Palais il contient quatre Salles, dont la principale eſt la Grand'Salle. Elle eſt couverte par deux belles voûtes de pierres de taille, & pavée de marbre noir & blanc. Ces voûtes ſont ſoutenuës d'un rang de gros piliers qui forment de belles arcades. Autour de ces piliers ſont des Boutiques de differentes ſortes de Marchands, au haut bout de cette Salle eſt la Chapelle, qui eſt très-belle depuis la derniere réparation ; elle eſt fermée d'une grille de fer doré. Les autres Salles ſont, la Salle Dauphine, la Salle des Merciers, la Galerie des Priſonniers & la Salle Neuve. La varieté & la galanterie des bijoux & des riches marchandiſes qui y ſont étalées vers le tems des étrennes, en fait alors une Salle enchantée. C'eſt dans differentes Chambres pratiquées dans ce grand édifice que le Parlement & les Chambres qui le compoſent, tiennent leurs ſiéges ſuperieurs ; ainſi que la Chambre des Comptes, la Cour des Aydes & la Cour des Monnoyes. Les Juriſdictions particulieres qui y ont leurs ſéances ſont, la Chancellerie, le Bureau des Tréſoriers de France, les trois Tribunaux qui ſiégent à la Table de Marbre, la Maîtriſe des Eaux & Forêts, l'Election, la Chambre du Tréſor, la Juriſdiction de la Maſſonnerie, & le Bailliage du Palais ; & dans la vieille cour du Palais, la Juriſdiction de la Baſoche auprès de la Conciergerie, qui eſt la priſon du Parlement. Les Chambres où ſe tiennent les Audiances de ces Cours & Juriſdictions, ſont ornées de peintures & de dorures. Celle qui en eſt le mieux partagée eſt la troiſiéme Chambre des Enquêtes. Entre les differens tableaux dont elle eſt ornée, l'on eſtime particuliérement la femme adultere de Bourdon : l'accuſation de Suſanne, de le Brun ; & le plafond de Simon Vouet.

Les Châteaux de la Ville de Paris ſont, en ſuivant le rang de leur ancienneté, le Grand Châtelet, le Petit Châtelet, la Baſtille & l'Arſenal. L'on peut joindre aux Châteaux l'Obſervatoire Royal, parce qu'il a toute la forme & la ſolidité d'une Forteresſe ; mais ſon uſage eſt bien different, parce qu'il n'eſt que pour les Sciences.

Le Grand Chastelet. Cet ancien monument eſt ſitué à la ſéparation de la Ville & de la Cité, entre le bout du Pont au Change & la ruë ſaint Denis. Les anciennes traditions veulent qu'il ait été bâti par les Romains, pendant qu'ils étoient Souverains des Gaules. Son uſage étoit de ſervir de porte à la Ville, de tenir les Pariſiens dans l'obéïſſance, & d'y recevoir les tributs. Il y reſte encore pluſieurs tours, dont la conſtruction paroît fort ancienne. La groſſe tour & le nom de Chambre de Céſar conſervé juſqu'à préſent à l'une de ſes Chambres, perſuade beaucoup pour les antiquitez ; l'on a même vû juſqu'à la fin du ſeiziéme ſiécle au-deſſus d'un Bureau qui étoit ſous l'arcade du Châtelet, un marbre avec ces mots : *Tribunal Cæſaris*. Le Châtelet a été en partie rebâti en 1684. C'eſt le plus ancien Siege de Juſtice de la Ville ; elle y étoit renduë du tems des Romains par un Préfet. Nos premiers Rois la faiſoient rendre dans ce même lieu par un Comte, & enſuite par un Prevôt que S. Louis a érigé en titre d'Office en 1254. C'eſt dans le Châtelet que s'exercent les Juriſdictions Civiles, Criminelles & de Police de la Ville, Prevôté & Vicomté de Paris. Elles ſont diſtinguées en differentes Chambres, qui ſont, le Préſidial, le Parc Civil, la Chambre Civile, la Chambre Criminelle, la Chambre du Procureur du Roy & celle des Auditeurs. De l'autre côté de la ruë ſont les priſons du Grand Châtelet, qui ont communication avec les Chambres ſuſdites.

Le Petit Chastelet. L'on croit

avec assez de probabilité que les Romains ont également fait bâtir une Forteresse au bout du Pont qu'ils avoient fait construire pour communiquer de Paris, pour lors renfermée dans l'Isle, aux quartiers que nous connoissons à présent sous le nom général de l'Université. Elle servoit au même usage que le Grand Châtelet; l'on croit même que c'est un ancien ouvrage des Romains, que les Normans détruisirent en 887. Il a depuis été réparé à ce que l'on tient par le Roy Robert, & rebâti sous le regne de Charles V. par les soins d'Hugues Aubriot, Prevôt de Paris. Il a été augmenté en différens tems; il sert présentement d'aide de prison dépendante du Grand Châtelet.

La Bastille est située au bout de la rue & près la Porte saint Antoine. C'est un ancien Château, dont Hugues Aubriot Prevôt de Paris, mit la premiere pierre en 1371. sous le regne du même Charles V. pour défendre Paris de ce côté-là des courses des Anglois. Ce n'est autre qu'une grande masse de bâtiment composée de huit grosses tours, & d'un bastion qui regarde le Fauxbourg saint Antoine. L'on y ajoûta un rempart, & on l'entoura de fossez en 1634. C'est où l'on retient les prisonniers d'Etat.

L'Arsenal, voisin de la Bastille, a été commencé dans le même tems que la Bastille, sous le regne & par les ordres de Charles V. dit le Sage. L'on y a fondu pendant long-tems l'Artillerie du Royaume, & l'on y conserve les poudres. Il est divisé en plusieurs cours, & composé de beaucoup d'appartemens, occupez par le Grand Maître de l'Artillerie de France, qui est à présent M. le Duc du Maine. Le grand Salon en a été peint par Mignard à son retour de Rome : le sujet en est la France triomphante. Le Jardin de l'Arsenal est ouvert au public pour la promenade. L'air en est bon, & la vûë des plus belles. Il y a une Jurisdiction pour l'enclos de l'Arsenal, qui connoit des fontes de Canons, des poudres & de leur façon. On l'appelle le Bailliage de l'Arsenal.

L'Observatoire Royal. Ce Château prend son nom de son usage; il sert de logement aux Mathématiciens que le Roy y entretient pour faire des observations, & perfectionner l'Astronomie, pour cet effet Louis XIV. fit bâtir cet édifice en 1667. par les soins de Jean-Baptiste Colbert Controlleur Général des Finances & Surintendant des Bâtimens; ce fut sur les desseins & sous la conduite de Claude Perrault, de l'Academie des Sciences, & premier Architecte de sa Majesté, qu'il fut bâti & entierement achevé en 1670. Cet ouvrage est singulier, non seulement par sa construction, dont la solidité n'a point d'égale; mais aussi parce qu'il peut sans le secours d'aucun instrument de Mathématique, servir, par la forme qui lui a été donnée, à la plupart des observations Astronomiques; à quoi en effet il sert très-utilement.

L'Observatoire est composé d'un grand corps de maçonnerie de figure quarrée, accompagné de deux tours octogones aux deux angles de la face méridionale, & d'une autre tour quarrée au milieu de la septentrionale. Les quatre faces sont exactement placées aux quatre expositions du monde; tout l'ouvrage a près de quatorze toises de hauteur, séparé en deux étages avec une très belle plateforme pavée de cailloux, qui regne sur le tout au milieu du toit, & de laquelle on découvre l'horison en entier; cet édifice est si bien voûté par tout, qu'on n'a employé ni bois, ni fer dans sa construction, toutes les pierres dont on s'est servi, ont été choisies, & posées d'une égalité qui contribue beaucoup à sa solidité.

Ses fondemens sont très-profonds sous terre, à cause des carrieres; l'on y peut descendre par un escalier de cent soixante onze degrez, qui a une espece de vuide; de maniere que l'on voit du plus bas de cet escalier, le jour qui regne sur la terrasse ou plateforme. Ces carrieres contiennent plus de cinquante ruës larges au moins de quatre pieds toutes taillées dans le roc, à près de cent pieds de profondeur en terre, & qui s'étendent bien avant sous la Ville. A l'une des extrémitez de ces carrieres, qu'on dit être directement au-dessous de l'Eglise de saint Jacques du Haut-Pas, il y a une espece de salon d'environ quatre toises de diamétre, aussi taillé dans le roc, de la voûte duquel dégoute continuellement une certaine liqueur qui se congele en une maniere de talc transparant, mais il n'est pas si net que le crystal de roche.

L'escalier qui conduit aux salles est très-estimé par la hardiesse de sa disposition, de même que le travail de la rampe de fer qui l'accompagne. Ces salles sont belles & grandes. Elles sont remplies d'une infinité de petits modéles de machines & d'ouvrages curieux, inventez par des sçavans Mathématiciens. Il y a une salle des Secrets, dans laquelle une personne parlant près du mur, se fait entendre à une autre qui est au mur opposé, sans que plusieurs qui sont au milieu y puissent rien comprendre.

Entre un grand nombre d'Hôtels superbes & d'une magnificence digne de Princes Souverains, nous en distinguerons quelques-uns dont nous dirons un mot qui pourra faire juger des autres.

Le Garde-Meuble, ordinairement nommé le Petit Bourbon, parce qu'il a été occupé par plusieurs Princes de cette Branche Royale avant qu'elle soit montée sur le Trône. Cet Hôtel est situé près du Louvre, au coin de la rue des Poulies. C'est le lieu où l'on conserve les riches tapisseries, & les précieux meubles de la Couronne. Dans le grand nombre de belles & rares tapisseries, les plus considérables sont celles qui ont été faites sur les desseins de Jules Romain qui représentent les batailles de Scipion l'Africain. François I. les acheta vingt-deux mille écus, somme très-considérable en ce tems-là, puisque ce seroit près d'un million aujourd'hui.

Celles du triomphe du même Scipion, aussi faites par Jules Romain pour le Roy Henry II. dont le portrait se reconnoit dans toutes les figures qui représentent Scipion. Ces deux tentures font ensemble cent vingt aunes, partagées en vingt-deux pieces.

Enfuite, celles des desseins de Raphaël d'Urbain, qui représentent l'histoire de Josué; elle est de quarante-trois aunes en huit piéces : l'histoire de Psiché, de cent six aunes en vingt-six piéces : les Actes des Apôtres, de cinquante-trois aunes en seize pieces : & l'histoire de saint Paul, de quarante-deux aunes en sept pieces.

Les autres, sont celles qui représentent l'histoire de Lucrece, qui a vingt-une aunes en cinq pieces : les triomphes de Bacchus, de vingt-une aunes en sept pieces : l'Histoire d'Orphée, de vingt-huit aunes en huit pieces : les Grotesques, de quarante-trois aunes en dix pieces : les douze mois de l'année, de quarante-cinq aunes en douze pieces : le raviſſement des Sabines, de vingt-huit aunes en cinq pieces. Trois autres tentures qui représentent l'histoire de Scipion, de cinquante-sept aunes en dix pieces : les fruits de la guerre, de cinquante-cinq

aunes & demie en huit pieces ; & le triomphe de Vénus, de quinze aunes en trois pieces : les douze mois de l'année, de cinquante-ſept aunes en douze pieces ; & les ſept Anges, de vingt-huit aunes & demie en ſept pieces, ſur les deſſeins de Lucas. Il y a encore quatre autres tentures, qui ont toûjours paſſé pour être des deſſeins d'Albert Durer ; la premiere repréſente l'hiſtoire de ſaint Jean, de vingt-cinq aunes en huit pieces : la ſeconde, la Paſſion de Nôtre-Seigneur, de neuf aunes en cinq pieces : les belles chaſſes de l'Empereur Maximilien, de ſoixante aunes & demie en douze pieces ; elles ſont toutes relevées en or ; il n'y a que la quatriéme qui repréſente la vie humaine, qui n'eſt que de ſoye ; elle a vingt-ſept aunes & demie.

Celles de Charles le Brun, qui ont été faites aux Gobelins ſur les deſſeins de cet habile Maître, repréſentent les différens ſujets de l'hiſtoire de Louis XIV. & de ſes conquêtes. Outre un grand nombre d'autres qui fait environ celui de vingt-quatre mille aunes en tout.

Ces admirables tapiſſeries ſont de ouvrages ſans prix ; & quoiqu'elles ſoient toutes d'étoffes de ſoye & d'or, neanmoins la grandeur du deſſein & la beauté du travail ſurpaſſent infiniment la richeſſe de la matiére. On expoſe une partie de ces tapiſſeries autour du Louvre le jour de l'Octave de la Fête-Dieu, & le jour de la grande Fête, quand le Roy réſide à Paris.

Les autres raretez du Garde-Meubles ſont une quantité de tables, miroirs, luſtres, girandoles, habillemens, lits, & autres meubles de grand prix Il y a auſſi beaucoup d'armes offenſives & défenſives, & d'armures : entr'autres, celle que François I. portoit à la bataille de Pavie, où il fut fait priſonnier : celle dont Henry II. étoit revêtu, quand il fut bleſſé par le Comte de Montgomery : celle d'Henry IV. & de Louis XIII. & celle qui fut préſentée à Monſeigneur le Dauphin fils unique de Louis XIV. par les Prevôts des Marchands & Echevins de Paris.

Le Petit Luxembourg, dans le Fauxbourg ſaint Germain, où logeoit Madame la Princeſſe, veuve du dernier Prince de Condé, qui ſe nommoit M. le Prince, ſans addition. C'eſt un Palais trés-magnifique, & d'une architecture trés-eſtimée. L'intérieur eſt auſſi riche que les dehors en ſont beaux. Il y a un Jardin trés-propre, qui donne ſur celui du Luxembourg, dont il n'eſt ſéparé que par un grillage. La Maiſon qui eſt vis-à-vis cet Hôtel ſert pour le logement des Domeſtiques ; les écuries & les cuiſines y ſont ; l'on communique de l'un à l'autre par une voute conſtruite deſſous la ruë.

L'Hôtel de Conty, où réſide M. le Duc, auſſi dans le Fauxbourg ſaint Germain. Les dehors en ſont ſimples ; mais les appartemens ont tout ce qui peut rendre un Palais agreable, & magnifique ; les peintures, dorures, glaces, tapiſſeries, & riches ameublemens y ſont à profuſion. Entre les beaux tableaux on diſtingue particuliérement le Baptéme de Nôtre-Seigneur, peint par l'Albane. Il y a auſſi une fort belle Bibliothéque, & un jardin qui quoique petit n'en a pas moins d'agrémens.

L'Hôtel de M. le Prince de Conty, ſitué ſur le Quai qui en prend le nom. Il eſt grand, bien bâti & richement meublé. Le cabinet eſt ſpacieux, il occupe de trés-belles vûës ſur la riviere. Mais la grande porte eſt une des plus belles, & du meilleur goût d'architecture de tous les édifices de Paris. Cet Hôtel avoit été bâti pour M. de Guénégaud Sécretaire d'Etat.

L'Hôtel de Toulouse, près la Place des Victoires. C'étoit autrefois l'Hôtel de la Vrilliere, parce qu'il fut bâti en 1620. par le Sécretaire d'Etat de ce nom ; mais depuis 1713. on l'appelle l'Hôtel de Toulouſe, parce que l'Amiral de France, Louis-Alexandre de Bourbon, Comte de Toulouſe, l'acheta du ſieur Ronillé, Maître des Requêtes. Ce Prince ayant voulu ſe faire un logement digne de ſa magnificence, a fait changer en quelques endroits la diſpoſition de l'édifice, ſous la conduite de M. Decotte : ce changement, joint aux embelliſſemens qu'il y a ajoûtez, donnent à cet Hôtel un grand degré de perfection.

La porte d'entrée, ſur l'entablement de laquelle poſent deux figures faites par François Périer, qui ſont Mars & Minerve, paſſe pour le chef-d'œuvre de François Mansard ; elle eſt d'ordre Dorique, ainſi que l'architecture des trois corps de logis : les deux ailes du bâtiment ont chacune une galerie ou portique au rez de chauſſée de la cour, la face du milieu préſente un corps avancé d'architecture, au fronton duquel les armes du Comte de Toulouſe ſont ſculptées.

Le grand eſcalier eſt placé dans l'intérieur de l'aîle gauche, après un veſtibule dorique, qui donne d'abord une grande idée de ce que l'on va voir.

Le pallier de cet eſcalier, dont la clarté eſt une des perfections qu'on y remarque, conduit dans une ſalle ou premiere antichambre, ornée de belles tapiſſeries des Gobelins, & de trois tableaux : celui de la cheminée eſt une copie de David, du Guide, dont l'original qui eſt ſemblable à celui du ſallon des Muſes au Luxembourg, doit être placé dans la Galerie de cet Hôtel ; les deſſus des portes ſont des jeux d'enfans ; & Salomon qui ſacrifie aux Idoles.

La ſeconde antichambre qui ſuit celle-ci, eſt à préſent tenduë d'une tapiſſerie de velours cramoiſi, ſur lequel ſont en groſſe broderie d'argent des colonnes torſes qui ſimétriſent avec l'architecture de cette chambre ; & ſur les trois portes ſont repréſentez une Vierge, avec l'Enfant Jeſus, & S. Jean ; Moïſe à qui les filles de Jétro donnent à boire ; & une Charité Romaine.

Enſuite, l'on entre dans la grande chambre, meublée d'un riche lit de parade en broderie d'or ſur un velours cramoiſi ; & de pluſieurs tableaux de prix, dont les plus remarquables ſont la mort d'Adonis ; Judith préſentée à Holoferne, la mort de Procris, & quelques autres.

Le grand cabinet ſuit cette piéce, & c'eſt dans ce lieu où l'on peut remarquer tout ce que le bon goût, le travail & la richeſſe ont de plus parfait ; on ne ſauroit trouver une piéce plus ingénieuſement éclairée, ni mieux percée que celle-ci ; elle eſt le centre de tous les appartemens de cet étage : elle en eſt auſſi juſqu'à préſent l'endroit le plus ſuperbe : les tapiſſeries ſont cette riche tenture de ſoye rehauſſée d'or & d'argent qui fut faite aux Goblins pour Madame de Monteſpan ſur les deſſeins inventez par le ſavant Berin, & peints en grand par Vernanſal ; les ornemens de ſculpture faits par Vaſſé, les cizelures en bronze, diſtribuées dans les différens compartimens, & ſur la cheminée, ſont d'une execution qui fait connoître qu'on n'y a épargné ni le tems ni la dépenſe : ces ouvrages variez ſi à propos avec les glaces les mieux choiſies, forment un aſpect dont la vûë ne peut ſe raſſaſier.

Ce cabinet ou ſallon communique d'un côté à la chambre ordinaire de M. le Comte de Toulouſe, & de l'autre côté directement oppoſé, à la galerie qui regne ſur le jardin. Cette galerie n'eſt pas moins magnifique : elle eſt ornée des tableaux

des plus grands Maîtres, que le Prince a pris ſoin de raſſembler.

Quoiqu'on puiſſe dire de la chambre du Comte de Toulouſe, on ne ſçauroit exagérer le bon goût qui y régne : c'eſt à peu près la même maniére que celle du ſallon dont on vient de parler. L'alcove eſt très-bien priſe ; le lit qu'elle renferme eſt un ouvrage en tableaux de tapiſſéries à petit points, compartis par une broderie d'or convenable à la délicateſſe des figures : la cheminée d'un goût nouveau, comme celle du ſallon & le reſte des meubles, ſont d'une magnificence achevée ; les deſſus de portes ſont quatre tableaux du Baſſan.

Après cette chambre, il ne reſte à voir que deux cabinets contigus, ornez de glaces, à peu près de la même façon.

L'Hôtel de Villes ſitué entre l'Egliſe de ſaint Jean, & la place de la Gréve, qui lui ſert comme d'eſplanade. Cet Hôtel fut commencé ſous le régne de François I. qui y poſa lui-même la premiere pierre le 15. Juillet 1533. Il a été bâti ſur les deſſeins d'un Architecte Italien appellé Dominique Cortonne. Au-deſſus de la porte qui eſt au milieu de cet édifice, eſt une ſtatuë équeſtre faite en demi-boſſe ſur un fond noir ; elle repréſente Henry IV. Cette ſtatuë eſt de Pierre Biard, diſciple de Michel-Ange, que quelques-uns ont dit avec peu de fondement avoir voulu imiter le Cheval de Marc-Aurele, qui eſt au Capitole à Rome ; au-deſſus ſont ces mots : *Sub Ludovico Magno felicitas Urbis.* Sur le comble de ce bâtiment, il y a entre deux Pavillons un Horloge qui donne le ſignal & qui ſonne ſans diſcontinuation pendant trois jours dans les réjouiſſances publiques.

L'eſcalier qui conduit à la cour, eſt formé de degrez faits en ovale ; au fond de cette cour il y a une ſtatuë pédeſtre de Louis le Grand, habillé à l'antique ; elle eſt de bronze, faite par Coizevox, & élevée ſur un pied d'eſtal de marbre blanc, accompagnée d'ornemens, avec cette inſcription : *Ludovico Magno, Victori perpetuo, ſemper pacifico, Eccleſia & Regum dignitatis aſſertori ; Præfectus & Ædiles æternum hoc fidei, obſequentiæ, pietatis & memores animi Monimentum poſuerunt anno R. S. H. M. DC. LXXXIX.* Cette cour, quoique petite, n'en eſt pas moins belle : elle eſt entourée d'arcades qui ſoutiennent le bâtiment, où ſont trente inſcriptions des glorieuſes actions de Louis XIV. depuis ſon mariage conclu en 1659. juſqu'en 1689. où elles ſe terminent par la protection que Sa Majeſté a donnée au feu Roy d'Angleterre & à ſa Royale famille : Victimes pour la Religion, dont ce grand Prince a toujours été le plus zélé défenſeur. On voit autour de cette cour les portraits des Prevôts des Marchands ſculptez en Médaillons.

Les appartemens de cet Hôtel ſont grands, & magnifiquement ornez de Tableaux & d'un nombre de portraits des Prevôts des Marchands & Echevins de cette Ville : il y en a pluſieurs de Pourbus, de Bobrun, & autres ; & des portraits de Louis XIV. habillé comme il étoit le jour de ſon Sacre, & principalement celui peint par Largilliere, qui repréſente le Feſtin que le Corps de Ville donna à ce Prince & à toute ſa Cour le 30. Janvier 1687. à ſon retour de l'Egliſe de Nôtre-Dame, où il avoit été rendre à Dieu & à la ſainte Vierge des actions de graces ſur le rétabliſſement de ſa ſanté, après une fort dangereuſe maladie. Dans la chambre du Conſeil, il y a un tableau qui repréſente le Roy Henry IV. à cheval, faiſant ſon entrée à Paris, après la réduction de la Ligue. L'on y a mis depuis quelques années le portrait de Louis XV.

C'eſt dans cet Hôtel que le Prevôt des Marchands & les Echevins s'aſſemblent, tant pour exercer leur juriſdiction, que pour regler les affaires de la Ville, & celles du Corps de Ville.

L'Hôtel de Soubize, dans le Marais, près les Peres de la Mercy. C'étoit ci-devant l'Hôtel de Guiſe, parce qu'il a été bâti par les Ducs de ce nom. Henry I. Duc de Guiſe fit faire le grand corps d'Hôtel, qui prend depuis l'ancienne porte juſqu'au jardin : il fit auſſi réparer les grandes ſalles du vieil Hôtel, les écuries & pluſieurs petits bâtimens de l'autre côté pour loger ſes Officiers. La Chapelle eſt peinte par Meſſer Nicolo, un des meilleurs Maîtres de ce tems-là, que François I. fit venir d'Italie pour travailler à Fontainebleau, avec le Primatice, Maître Roux & autres.

Cet Hôtel eſt préſentement occupé par le Prince de Rohan Soubize, dont le pere, qui y a dépenſé des ſommes immenſes, a fait conſtruire la cour & le grand portique moderne. Cette cour eſt entourée d'une colonade dont le comble eſt bordé de baluſtrades qui font un bel ornement : on va à couvert tout autour ; ce qui a ſa commodité pour les revûes des Gendarmes, dont ce Seigneur eſt Capitaine-Lieutenant.

L'entrée de cet Hôtel, qui donne dans la ruë de Paradis, eſt formée en demi-cercle, & ornée de panneaux d'Architecture, & de trophées ſur la corniche, qui font un riche effet : le portail eſt grand, & bâti d'un ordre Corinthien, orné de colonnes, & de trophées. Les armes de Soubize ſont ſculptées ſur le couronnement, qui ſert de fronton ; elles ſont accompagnées au dehors & au dedans de la cour, de pluſieurs figures de pierres plus grandes que le naturel, qui repréſentent Hercule, Minerve, Pallas, &c. Le nouveau Palais ſe préſente en face au fond de la cour ; la façade eſt accompagnée de colonnes couplées, de figures, & de groupes qui repréſentent les quatre Saiſons, avec les armes de la Maiſon de Soubize, dans le fronton. La richeſſe du dedans répond à la beauté du dehors ; tout y eſt digne de la curioſité la plus delicate, & la mieux entenduë : les appartemens, les meubles, & les jardins y ſont de la plus grande magnificence. A côté de la principale entrée de cet Hôtel, il y a une fontaine appellée la fontaine de Soubize, ou de Paradis.

Le Cardinal de Rohan s'eſt fait bâtir un Hôtel que l'on nomme l'Hôtel de Straſbourg, parce que ce Prince en eſt Evêque ; il eſt ſitué au bout des Ecuries de l'Hôtel de Soubize, & l'entrée donne dans la vieille ruë du Temple. Le bâtiment en eſt régulier & de bon goût : les dehors ſont très-apparens, & les dedans encore plus riches. La fameuſe Bibliothéque de Meſſieurs de Thou y eſt conſervée, & augmentée tous les jours de Manuſcrits & de Livres des plus rares & des plus curieux.

La deſcription de tous ces magnifiques Hôtels dont pluſieurs même ſont occupez par de ſimples particuliers, nous meneroit trop loin, & paſſerois les bornes permiſes ſeulement dans un Ouvrage de cette nature. Il ſuffira d'en nommer quelques-uns des plus remarquables par la naiſſance, ou la dignité des perſonnes, ou par le nom qu'ils ſe ſont fait dans le monde ; les Hôtels de la Princeſſe de Conty ancienne Dollarlene, d'Antin, d'Armagnac, d'Armenonville, de Beauvais, de Beauvilliers, de Boüillon, de Bournonville, de Colbert, de Gévres, de Trémes, de Leſdiguieres, de Mazarin, de Nevers, de Noailles, de Soiſſons, de Vendôme, de Sully, de Rambouillet, des Paris, des Croiſats, de Ti-

ton,

ton, de Poulletier, du Premier Préſident, d'Eſtrées, &c.

Paris eſt orné de cinquante Places publiques, dont nous ne parlerons que des principales; telles ſont la Place Royale, la Place Dauphine, la Place des Victoires, la Place des Conquêtes ou de Louis le Grand.

La Place Royale, eſt ſituée entre la ruë S. Antoine & le quartier du Marais; elle eſt conſtruite en un juſte quarré de ſoixante & douze toiſes, au lieu où étoit autrefois le jardin du Palais des Tournelles, que Charles V. avoit fait bâtir, & que lui & ſes ſucceſſeurs juſqu'à Henry II. ont habité. Cette Place eſt aſſez bien ſimétriſée, mais elle a deux défauts conſidérables; l'un qu'elle eſt à l'extrémité de Paris, & par conſéquent reculée du commerce de cette Ville; & l'autre qu'elle eſt renfermée comme une cour, ſans aucunes avenuës qui y aboutiſſent; elle eſt ornée par trente-cinq Pavillons de pierres & de briques, de même hauteur & de même ſimétrie, tous couverts d'ardoiſe. Il y a un Pavillon de moins du côté de la ruë des Francs-Bourgeois, où elle eſt ouverte: ces Pavillons ſont ſoutenus par des pilliers qui forment une galerie qui régne tout autour de la Place, où l'on eſt en tout tems (comme en pluſieurs Villes d'Italie) à couvert des ardeurs du ſoleil, & des incommoditez de la pluye; elle eſt pavée le long des portiques de la largeur d'une ruë.

Cette Place fut commencée en 1604. & achevée en 1611. Le centre eſt occupé par un grand préau formé de quatre tapis de gazon, entouré, & fermé d'une belle paliſſade de fer, qui, avec les ornemens, a été faite ſous le régne de Louis XIV. dont les Médaillons ſont ſur les portes par où l'on entre dans ce préau. Au milieu de cette Place on a placé la ſtatuë Equeſtre de Louis XIII. poſée ſur un grand pied d'eſtal de marbre blanc; le cheval eſt un excellent ouvrage de Daniel de Volterre, éleve de Michel-Ange, dont la proportion eſt infiniment plus eſtimable que la ſtatuë du Roy; elle ne répond point à la beauté du cheval: défaut tout oppoſé à la ſtatuë d'Henry IV. de deſſus le Pont neuf que l'on préfere au cheval. Il y a des inſcriptions ſur les quatre faces du pied d'eſtal: celle de devant, qui regarde la ruë S. Antoine, porte que: *Pour la glorieuſe & immortalle mémoire du très-grand & invincible Louis le Juſte XIII. du nom, Roy de France & de Navarre: Armand Cardinal de Richelieu, ſon principal Miniſtre, &c. a fait élever cette ſtatuë pour marque éternelle de ſon zéle, de ſa fidélité, & de ſa reconnoiſſance, 1639.*

Il y a autour de cette Place pluſieurs grands & magnifiques Hôtels, tels ſont les Hôtels de Richelieu, de Bouſſers, de Courcillon, de Rohan-Guémené, de Chaulnes, de Nicolay, & celui du Baron de Breteuil.

La Place des Victoires, eſt ſituée à côté de la ruë Montmartre, aux extrémitez des deux ruës des Petits-Champs. Ce monument fut érigé à la gloire de Louis le Grand en 1686. en partie par le Maréchal de la Feuillade, qui l'avoit fait commencer deux ans devant; c'eſt le plus ſuperbe que jamais Sujet ait élevé en l'honneur de ſon Prince: il ſurpaſſe même la plûpart de ceux qui ont été érigez par des Provinces entieres, & par tout le peuple Romain pour leurs plus grands Empereurs. Cette Place eſt ovale, de quarante toiſes de diametre, où aboutiſſent ſix grandes ruës, qui en laiſſent voir de loin la magnificence & l'éclat. Le Duc de la Feuillade en a donné la moitié, & a fait abattre pour cet effet la plus grande partie de l'Hôtel de la Ferté-Senneterre. La Ville de Paris a fait une dépenſe de cinq cens mille livres pour l'autre moitié.

Au milieu de cette Place il y a une ſtatuë de bronze doré, de treize pieds de hauteur, qui repréſente Louis XIV. en pied ou debout, pour mieux exprimer cet air de majeſté & de grandeur, qui lui étoit ſi naturel: il eſt revêtu des habits de ſon Sacre, parce que cet habillement eſt particulier aux Rois de France, & les diſtingue des autres Souverains. Il a un cerbere ſous ſes pieds, qui marque la triple alliance dont ce Prince a ſi glorieuſement triomphé; & au bas ſont ces mots: *Viro immortali*, qui donnent en abregé une haute idée du Monarque pour qui ce monument eſt érigé: Monarque dont la gloire du régne paſſera juſqu'à la poſtérité la plus reculée. Derriere la ſtatuë du Roy, eſt une Victoire de même hauteur & même métail auſſi doré; elle a un pied poſé ſur un globe, & tout le reſte du corps élevé: elle met d'une main une couronne ſur la tête de Sa Majeſté, & tient des palmes de l'autre. Les figures du Roy & de la Victoire, avec le Cerbére & le Globe, font un groupe de ſeize pieds de hauteur: il y a un bouclier, un faiſceau d'armes, une maſſe d'Hercule, & une peau de lion derriere les deux figures. Ce groupe & tout ce qui l'accompagne a été fondu d'un ſeul jet, ce qui eſt ſurprenant, car il péſe plus de trente milliers.

Le pied d'eſtal de marbre blanc veiné ſur lequel ce groupe eſt élevé, a vingt-deux pieds de hauteur: il eſt orné de bas-reliefs, avec des corps avancez en bas, aux quatre coins deſquels ſont quatre Captifs ou Eſclaves de bronze qui repréſentent les Nations dont la France a triomphé. Ils ont douze pieds de proportion chacun, & ſont accompagnez d'un grand nombre de trophées. Les quatre principaux bas-reliefs repréſentent la préſéance de la France ſur l'Eſpagne; le paſſage du Rhin; la conquête de la Franche-Comté; & la Paix de Nimégue: les deux autres, la deſtruction de l'héréſie, & les duels: des inſcriptions en expliquent les ſujets.

Tout l'eſpace autour du pied d'eſtal, juſqu'à neuf pieds de diſtance des marches d'en bas, eſt pavé de marbre, & fermé par une grille de fer de hauteur d'appui. Des jardins, qui a exécuté ce bel ouvrage, s'eſt pû vanter d'avoir égalé ce que l'antiquité a de plus parfait, & d'avoir ſurpaſſé tous ceux qui ont travaillé en bronze, ne s'étant alors jamais fondu d'un ſeul jet aucun ouvrage ſi grand, ni ſi rempli en même-tems de ſujets & d'attitudes différentes. Cette place, un peu petite à la verité, eſt ornée par pluſieurs corps de bâtimens, dont la régularité & le bon goût conviennent parfaitement avec un auſſi célébre Monument.

La Place des Conquestes ou de Louis le Grand, ſituée entre la ruë ſaint Honoré, & la ruë Neuve des Petits-Champs, vis-à-vis l'Egliſe des Feuillans d'un côté, & les Capucines de l'autre. Cette Place étoit occupée ci-devant par la Place de Vendôme. Celle-ci a été commencée en 1699. ſur les deſſeins de Jules-Hardouin Manſard; elle eſt de figure octogone irréguliére, y ayant deux côtez beaucoup plus grands que les autres. Les façades de tous les bâtimens ſont d'ordre corinthien. Elle a deux ouvertures pour y entrer des deux ruës ci-devant nommées. Sa longueur eſt de ſoixante & quinze toiſes, & ſa largeur de ſoixante & dix. Au milieu de cette Place eſt une grande & magnifique ſtatuë Equeſtre de Louis le Grand, fonduë en bronze par Baltazard Keller, ſur les

deſſeins de François Girardon. Le Roy y eſt vêtu en Heros de l'antiquité. La ſtatuë & le cheval ont vingt pieds deux pouces de haut, & ont été fondus d'un ſeul jet. L'on y a employé quatre-vingt milliers de métail; le pied d'eſtal eſt de marbre blanc, il a trente pieds de haut, & vingt-quatre de long ſur treize de large. Il eſt élevé ſur quelques degrez, & chargé ſur les faces de pluſieurs inſcriptions Latines. Les maiſons ſituées autour de cette Place ſont très-belles; les plus conſidérables ſont celle du Chancelier de France, que M. Dagueſſeau, à preſent Chancelier, & ci-devant Procureur Général, a achetée pour ſervir dans la ſuite aux Chanceliers; les Hôtels d'Eſtrées & d'Evreux. La plûpart des autres ſont occupées par des Financiers qui ont fait des fortunes étonnantes pendant les dernieres guerres.

La Place des TUILLERIES, vis-à-vis le Palais des Tuilleries; on l'appelle encore la Place du Carouſel, parce que dans les jeunes années de Louis XIV. ce Prince y a fait pluſieurs Carouſels. C'eſt où les ſoldats de la Garde Françoiſe & Suiſſe ſe mettent en ordre de bataille lorſque le Roy réſide à Paris.

La Place du LOUVRE, eſt ſituée vis-à-vis la porte du Louvre qui eſt du côté du Château des Tuilleries. Elle reçoit tout ſon mérite du Palais auquel elle ſert d'eſplanade.

La Place du PALAIS ROYAL, eſt ſituée devant la grande porte du Palais Royal. Elle a été conſtruite en 1643. ſur les ruines de l'ancien Hôtel de Silleri.

La Place de la GREVE, ſituée près de la riviere, en face de l'Hôtel de Ville. Cette Place a pris ſon nom de ſa ſituation au bord de la riviere, & de ce qu'avant la conſtruction du Quai, quand la riviere ſe débordoit, elle occupoit cette Place, & y laiſſoit enſuite une quantité de gravier. C'eſt la Place la plus connuë de Paris, tant à cauſe des feux de joye & des artifices qu'y font faire Meſſieurs de la Ville, que parce que c'eſt le lieu ordinaire pour l'exécution des malfaiteurs.

La Place DAUPHINE, ſituée dans la Cité entre le Palais & le Pont-Neuf. Cette Place eſt une de celles dont Henry IV. a orné Paris. Le terrain qu'elle occupe faiſoit autrefois une partie du Jardin du Palais. Elle fut bâtie en 1603. Son nom de Dauphine lui vient de ce que Louis XIII. étoit pour lors Dauphin. Elle eſt de figure triangulaire; elle eſt compoſée de trois rangs de maiſons, dont les deux grands côtez qui ſont vers la riviere, ſont d'onze maiſons, & le troiſiéme en a ſeulement huit; elles ſont toutes de pareille ſtructure & ſimétrie, élevées de trois étages, bâties de briques & de pierres de taille, avec des cordons de pierres de taille, & les entablemens auſſi de pierres de taille, faits en faillies & couverts d'ardoiſes. Il y en a pluſieurs auſquelles l'on a ajoûté un quatriéme, même un cinquiéme étage. Toutes ces maiſons qui ont double corps de logis ſont jointes enſemble, en ſorte qu'elles ne laiſſent que deux ouvertures, l'une dans le milieu du petit côté vis à vis le Palais, & l'autre où ſe ferme l'angle le plus aigu, vis-à-vis la ſtatuë Equeſtre d'Henry IV. dans le milieu du Pont-Neuf.

Le PARVIS NôtreDame, eſt une petite Place ſituée vis-à-vis le grand Portail de Nôtre-Dame; c'eſt ce que les anciens appelloient *atrium*. L'on croit que le nom François de Parvis, eſt un mot corrompu de l'Italien Paradis, nom qu'ils donnent aux places ſituées devant les Egliſes. Il paroît même par quelques actes de Meſſieurs de Nôtre Dame que c'eſt-là ſa véritable étimologie, parce qu'ils l'y appellent *Paradiſus*. Il n'y a rien de remarquable qu'à l'entrée, une certaine grande figure antique de pierre de taille, adoſſée à une colonne quarrée d'environ douze pieds de hauteur du rez de chauſſée. L'on a cru juſqu'ici que c'étoit une figure d'Eſculape, fauſſe Divinité de l'antiquité, à laquelle on attribuoit le ſoin de la Médecine, & ce à cauſe du voiſinage de l'Hôpital de l'Hôtel-Dieu. Mais M. Moreau de Mautour croit que c'eſt la repréſentation d'Archambaud Maire du Palais ſous le regne de Clovis II. lequel Seigneur donna autrefois le terrain ſur lequel ſaint Landry a fait bâtir l'Hôtel-Dieu, & fit de grands biens au Chapitre de l'Egliſe de Paris.

La Place du PONT S. MICHEL, ſituée au bas & entre ce Pont & la ruë de la Bouclerie. C'eſt où l'on fait ordinairement les ventes forcées. Au coin de cette Place & de la ruë de la Bouclerie l'on remarque une borne dont le haut repréſente un viſage mal ſculpté & toujours écraſé par les rouës des caroſſes & des charettes. C'eſt un monument de punition d'un traître qui a ouvert les portes de Paris aux troupes du Duc de Bourgogne, ſous le regne de Charles VI.

La Place MAUBERT, ſituée dans le canton de l'Univerſité entre les ruës des Noyers, de la Montagne ſainte Geneviéve & de ſaint Victor, &c. ſert à préſent de Marché, c'en eſt même un des conſidérables de Paris. Elle a pris ſon nom du célébre & très-ſçavant Maître Albert Religieux Dominicain, qui avoit un ſi grand nombre d'Ecoliers, que ſa ſcience & la méthode dont il enſeignoit lui attiroient, que ne pouvant les contenir dans l'étenduë d'une ſalle, il ne rougiſſoit point de leur donner ſes leçons dans cet endroit, qui a bien changé d'uſage depuis.

La Place de SORBONNE, ſituée entre l'Egliſe de Sorbonne & la ruë de la Harpe. C'eſt proprement le Parvis ou l'*Atrium* de l'Egliſe de Sorbonne. Quoiqu'elle ſoit petite, elle a ſon merite & ſa neceſſité; ſon merite par la beauté de la façade de l'Egliſe de Sorbonne, & ſa neceſſité pour laiſſer l'eſpace capable d'admirer ce beau monument, & pour faciliter l'arrivée & la ſortie des jeunes Eccleſiaſtiques qui viennent en grand nombre prendre les leçons de Theologie dans les Ecoles qui ſont au côté gauche de cette Place; dans le côté droit ſont ſituez l'Egliſe & le College de Cluny.

La Place du College des quatre NATIONS, dont on a parlé à l'article du College de Mazarin.

Il y a encore un grand nombre d'autres Places dans Paris, mais moins renommées que toutes celles-ci; comme dans la Cité, la petite Place des Barnabites; dans la Ville, celle des Quinze-Vingt, la Place de la Croix du Tiroir, celle de la Ville-Neuve, la Place de Gatine, la Place du Chevalier du Guet, l'ancienne & la nouvelle Place aux Veaux, la Place de ſaint Gervais, la Place des Jéſuites, la Place de la Baſtille, &c. Dans l'Univerſité, la Place de l'ancienne Porte ſaint Michel, la Place du Puits-Certain, la Place de la Croix Rouge.

Aux Places qui ne ſont faites que pour l'ornement de la Ville, l'on pourroit ajoûter les Places qui ſervent à tenir les Marchez & les Foires de la Ville. Il y en a un aſſez grand nombre, puiſque celui de ces Places eſt de cinquante au moins. L'on ne parlera ici que des principaux Marchez de la Ville.

Les HALLES, ſituées entre pluſieurs ruës qui aboutiſſent à la ruë ſaint Denis & d'autres, tant à la ruë ſaint Honoré qu'aux ruës Montmartre &

Montorgueil. Cet endroit ſe nommoit autrefois les Champeaux. C'étoit avant le regne de Philippe Auguſte un canton en partie deſert, où ce Prince amateur de la commodité publique, transfera le Marché ou la Foire que les anciens Religieux de ſaint Lazare avoient coûtume de tenir auprés de leur Maiſon. L'on veut que ſon nom de Halle ſoit venu du mot *aller*, uſité par ceux que le beſoin d'acheter appelloit à ce Marché général de la Ville de Paris. C'eſt dans cet endroit que l'on peut trouver & à meilleur compte tout ce qui peut être neceſſaire & d'uſage pour la vie & pour l'entretien. Chaque marchandiſe y a ſon quartier; en tête vers les ruës Montorgueil & Montmartre ſont les herbes, fruits, poteries de terre, &c. au milieu eſt une eſpece de tour fort ancienne, que l'on appelle vulgairement le Pilory, où l'on expoſe les Banqueroutiers frauduleux & les Concuſſionnaires, trois jours de Marché conſecutifs deux heures de ſuite, pour contenter la ſeule ſatisfaction que l'on peut tirer de gens pareils, qui particulierement dans le dernier cas eſſuyent dans un état très-gênant les brocards de gens de la Halle, qui alors ne s'épargnent pas, comme il a paru en differens tems à l'égard de pluſieurs célébres Concuſſionnaires du regne précédent. D'un côté eſt une galerie nommée les Piliers des Halles, remplis de Boutiques de Marchands Fripiers; de l'autre eſt une Boucherie vis-à-vis laquelle eſt la porte de la Halle au bled. Les autres endroits ſont la Halle au beurre & à la chandelle, la Halle au poiſſon d'eau douce; vers la ruë de la Coſſonerie, la Halle aux Porcs; celles de la marée, de la ſaline, &c. Il ne faut pas oublier que l'on y vend auſſi le pain, le vin, du linge, & en un mot tout ce qui peut ſe deſirer, & auſſi abondamment qu'une auſſi grande Ville le peut demander.

Les autres principaux Marchez de Paris aprés les Halles ſont: Le Marché Neuf dans la Cité auprés de l'Egliſe de ſaint Germain le Vieux. L'on n'y vendoit autrefois que des herbes, mais la Ville voulut bien permettre qu'on y établît les étaux au poiſſon. Il y a auprés une Boucherie fort conſidérable.

Le petit MARCHÉ dans le Fauxbourg ſaint Germain, peu éloigné de l'Abbaye. Ce Marché, tout ſerré qu'il ſoit, eſt auſſi fort conſidérable, & il y a auprés une Boucherie. Il y en a encore un autre vers la Croix Rouge, auprés des Prémontrez de ſainte Anne.

Dans le canton de l'Univerſité, celui de la Place MAUBERT eſt le plus conſidérable, & l'un des plus frequentez de Paris. Vers la ruë ſaint Antoine, le Marché du Cimetiere ſaint Jean, ainſi nommé, parce qu'autrefois il ſervoit non ſeulement de cimetiere pour la Paroiſſe ſaint Jean, mais auſſi pour toutes les Paroiſſes qui n'en avoient point de particuliers, avant l'établiſſement du cimetiere des ſaints Innocens. C'eſt à preſent un fameux Marché, ainſi que celui prés ſaint Paul; un autre grand dans le Marais, pluſieurs dans le Fauxbourg ſaint Antoine. Il y a également dans tous les quartiers, dans les grandes ruës, & aux carrefours de ces Marchez où l'on vend de tout ce qui eſt neceſſaire pour la nourriture les jours de Marchez, qui ſont pour le pain les Mercredis & les Samedis, & tous les jours maigres, pour les légumes & poiſſons. Ce ſont autant d'aides de la Halle qui eſt le Marché général & commun, & celui où ſe fait la premiere diſtribution de toutes les denrées qui ſe conſomment dans Paris, pour de-là être tranſportées dans tous les autres Marchez diſperſez dans tous les quartiers de cette grande Ville pour la commodité publique.

L'on peut ajoûter à ces Marchez ceux des deux Vallées. Le premier où l'on vend toute la volaille qui ſe peut conſommer dans Paris; ce Marché ſe tient ſur le Quai des Auguſtins; & celui que l'on appelle la Vallée de Miſere ou de la Feraille, qui eſt pour les arbres & pour les fleurs, qui deux jours de la ſemaine convertiſſent le Quai de la Megiſſerie en un beau parterre paſſager de toutes ſortes des plus belles fleurs.

Il y a encore vers la Salpêtriere tout au bout de la ruë ſaint Victor, le Marché aux Chevaux, Mulets, &c. Il eſt grand & vaſte, & ſe tient deux fois la ſemaine, le Mercredy & le Samedy.

Enfin pour ce ſujet, il ne reſte plus à parler que des Foires, dont il n'en ſubſiſte plus que deux qui joüiſſent de quelques privileges: ce ſont les Foires ſaint Germain & ſaint Laurent.

La premiere ſe tient à peu de diſtance de l'Abbaye ſaint Germain des Prez. Elle a été accordée aux Religieux de ladite Abbaye par Louis XI. en 1484. L'ouverture s'en fait par accord deſdits Religieux & ceux de ſaint Denis, le 3. Février par le Lieutenant Général de Police, avec les Officiers du Châtelet. Cette Foire eſt un grand bâtiment couvert, diviſé en un nombre d'allées qui rendent les unes dans les autres. Ces allées ſont garnies de Boutiques, dont les Marchands forains de Province tiennent une partie dans les quinze premiers jours que dure la franchiſe accordée par Louis XI. le reſte eſt occupé par des Marchands Bijoutiers, de Soyeries & d'autres galanteries qui ſont un ſpectacle aſſez agréable les ſoirs. Le malheur eſt que depuis un tems l'on y va moins pour acheter, que pour jouer à toute outrance: ce qui cauſe ſouvent des deſordres, qui par le bon ordre de la Juſtice n'ont point d'autre ſuite que la ruine des jeunes gens de famille. Les cours que l'on appelle Preaux, ſont occupées par pluſieurs Loges, où les ſpectacles & les danſes de corde ſe font inſinuées. Il y en a auſſi quelques-unes occupées pour montrer des choſes ſingulieres & curieuſes, ſoit animaux, ſoit inſtrumens, &c. L'on aſſure que cette Foire ſera tranſferée ou ſupprimée les années prochaines, parce que la place a été acquiſe pour y faire un grand Marché, que l'on conſtruit préſentement.

La FOIRE S. Laurent ſe tient au haut de la ruë ſaint Martin & de la ruë ſaint Denis, dans un grand enclos qui appartient à Meſſieurs les Prêtres de la Miſſion, dits de ſaint Lazare, à cauſe du nom de la Maiſon qui étoit autrefois un Prieuré, comme on l'a dit ci-devant. Cette Foire a pris naiſſance d'une que Louis VI. accorda autrefois aux Religieux du Prieuré de ſaint Lazare, laquelle étoit d'abord de huit jours, puis de quinze. Philippe Auguſte en acquit le droit, & la transfera où ſont à préſent les Halles; & quelque tems aprés il leur en accorda une autre ſous le titre de Foire de ſaint Laurent, qui ne devoit être que d'un jour, le lendemain de la Fête de ce ſaint Martyr. Elle a depuis été tellement allongée, qu'elle tient depuis le 24. Juillet juſqu'à la fin du mois de Septembre. Elle ſe tenoit dans ſon premier établiſſement depuis la Chapelle juſqu'à la Porte ſaint Denis; à préſent elle eſt renfermée dans un grand enclos, où il y a un nombre de Loges ſéparées par des allées & ruës bordées des deux côtez de Maroniers d'Inde, qui font un fort bel effet. L'ouverture s'en fait auſſi par le Lieutenant de Police, qui tient ce jour-là ſon Audiance dans la Maiſon de Meſſieurs de ſaint Lazare. A l'agrément prés, qui eſt bien plus grand à cette Foire qu'à celle de ſaint Germain, & au jeu qui y

eſt moins vif, les Boutiques ſont fournies comme celles de la Foire ſaint Germain, & les cours ou preaux occupées par des Loges pour le même uſage.

Il ne paroît pas inutile de dire encore ici, pour faire juger de la grande multitude de peuple dont Paris eſt rempli, qu'il y a cinquante deux Boucheries, dont la principale & la plus ancienne eſt la Boucherie de la Porte de Paris: ainſi nommée à cauſe qu'elle eſt ſituée très-près du Châtelet, qui a autrefois ſervi de Porte à la Ville de Paris. Elle fut établie en 1133. par le Roy Louis le Gros, à la place d'une grande Maiſon qui nommé Guerry de la Porte, que ce Prince venoit d'acquerir du Prieuré de S. Marcou des Champs. Cette Boucherie appartint dans la ſuite à une famille puiſſante de Paris, nommée de S. Yon, qui deſcendoit des anciens Barons de S. Yon près Châtres & Montlhery. Cette famille étoit très-nombreuſe & la plus puiſſante de Paris; ſon credit ſoutenu des Bouchers qui dépendoient d'elle, cauſa de grands deſordres dans Paris ſous le regne fâcheux de Charles VI. par les liaiſons qu'elle avoit avec le Duc de Bourgogne. Ces deſordres ſoutenus des Bouchers furent cauſe qu'on démolit la Boucherie en 1416. mais quelques années après on la rétablit. Elle fut long tems la ſeule, parce que les Bouchers prétendoient avoir droit d'empêcher d'en bâtir de nouvelles; mais peu à peu la neceſſité d'en bâtir d'autres, à cauſe de l'aggrandiſſement de la Ville, a forcé leur oppoſition, & il y en a préſentement dans tous les quartiers & dans les grandes ruës.

La plus ancienne après cette premiere eſt celle du Temple, établie par les Templiers malgré les Bouchers de Paris, en 1182. Après celle-là celle du Fauxbourg ſaint Germain établie en 1174. Les Bouchers de cette troiſiéme Boucherie devoient être natifs de ce Fauxbourg. La quatriéme enfin a été celle du Cimetiere ſaint Jean établie en 1495. encore fut-elle cedée aux anciens Bouchers pour y vendre pour leur compte.

La ſituation de Paris des deux côtez de la Riviere de Seine, & dans deux Iſles embraſſées par cette riviere, a obligé d'y faire pluſieurs Ponts pour la communication des Quartiers. L'on en compte trente, dont il y en a douze ſur la riviere de Seine; les autres ſont très-petits & ſur la riviere des Gobelins, ou ſur des égouts & ruiſſeaux, conſtruits ſeulement pour l'écoulement des eaux.

Les douze Ponts ſur la riviere de Seine ſont, le Pont de l'Iſle-Louvier, le Pont Marie, celui de la Tournelle, le Pont de Bois, le Pont au Double, le Pont de l'Hôtel-Dieu, le Pont S. Charles dans l'Hôtel-Dieu, le Pont Nôtre-Dame, le Petit Pont, le Pont au Change, le Pont S. Michel, le Pont Neuf & le Pont Royal. Les autres ſont trop peu conſidérables, pour y faire une attention particuliere; mais la plupart de ceux-ci ſont très-beaux, & il n'y en a que deux de bois; tous les autres ſont de pierres & d'une fabrique très belle & très-ſeure.

Les deux plus anciens de ces Ponts, ſi l'on croit nos anciens Hiſtoriens, ſont le Pont au Change & & le Petit-Pont; le premier s'appelloit le Grand Pont, & l'on ne recule pas moins leur établiſſement qu'au tems des Romains les plus voiſins de Jules Céſar; auſſi la neceſſité d'aborder à la Ville qui étoit toute compriſe dans l'Iſle que l'on appelle à préſent l'Iſle du Palais, peut avoir obligé d'en conſtruire de bois, & la ſituation des deux Châtelets fait croire qu'ils ne pouvoient avoir été bâtis qu'où ſont les deux en queſtion.

Le Pont au CHANGE a conſ[illegible]on premier nom de Grand Pont juſqu'en 1141. que Louis VII. ayant ordonné que ſes Changeurs ne pourroient demeurer ailleurs, il en prit le nom de Pont aux Changes. Il avoit toujours été de bois, & il étoit tombé pluſieurs fois dans l'eau, ou avoit eu d'autres accidens juſqu'en 1639. que ſous le regne de Louis XIII. l'on commença à le bâtir de pierre; il fut achevé le 20. Octobre 1647. Il eſt chargé de deux rangs de maiſons ſur les deux côtez. Elles ont quatre étages: l'on peut dire qu'il n'y a point de Pont dans l'Europe ſi chargé & ſi peuplé.

Le PETIT PONT eſt, à ce que l'on croit, le plus ancien des Ponts de Paris. Il avoit toujours été de bois juſqu'en 1314. qu'il fut bâti de pierre de la ſomme de neuf mille cinq cens livres, faiſant la plus groſſe partie de l'amende en laquelle, avec banniſſement, la Cour du Parlement commua la peine de pluſieurs Juifs, qui avoient été condamnez à être brûlez. L'on y bâtit dès ce tems des maiſons, telles qu'elles étoient lors de la terrible incendie de 1718. qui les conſuma toutes, & détruiſit une partie de ce Pont. Il a été rétabli depuis; mais l'on n'y a plus rétabli de maiſons.

Le Pont de l'Iſle LOUVIER n'eſt que de bois; c'eſt le premier Pont ſous lequel la riviere de Seine paſſe dans Paris: il eſt pour communiquer à une Iſle qui n'eſt encore occupée que par de grands chantiers de bois & de planches.

Le Pont MARIE communique du Quartier de ſaint Paul & de ſaint Antoine à l'Iſle de Nôtre-Dame où de ſaint Louis. Il fut entrepris en 1613. par un nommé Marie, dont il a gardé le nom. Il fut d'abord de bois, & le même conſtruiſit auſſi le Pont de bois qui vient du Cloître Nôtre-Dame, qui eſt toujours de bois, & un autre auſſi de bois qui alloit au Quai de la Tournelle, lequel eſt à préſent de pierre. Le premier Pont Marie fut emporté peu après ſa conſtruction, pendant que l'on bâtiſſoit celui de pierre. On y conſtruiſit des maiſons deſſus; mais deux de ſes arches ayant été emportées avec les maiſons par la violence des eaux, on a rétabli les arches, mais non pas les maiſons.

Le Pont de la TOURNELLE fut conſtruit peu après le Pont Marie en 1656. le premier que le même Marie avoit fait de bois, ayant été emporté par les grandes eaux. Ce Pont a pris ſon nom du voiſinage de la priſon nommée la Tournelle, qui eſt auprès.

Le Pont de BOIS, autrement nommé Pont au double, a le même Auteur que les deux derniers Ponts, ſon ſecond ſurnom lui vient de ce que l'on donnoit autrefois un double, & à préſent un liard pour chaque perſonne de pied qui y paſſe. Il communique du Cloître de Nôtre-Dame à l'Iſle Nôtre Dame. Il y a quelques années qu'il a été emporté par les grandes eaux, il a depuis été rétabli bien plus ſolidement par le ſieur Rannexin, fils de celui qui a le plus contribué à la conſtruction de la fameuſe Machine de Marly.

Le Pont de l'HÔTEL-DIEU communique du Parvis Nôtre-Dame au Quartier de l'Univerſité, il n'eſt que pour des gens de pied, & l'on donne un liard pour le paſſer au profit de l'Hôtel-Dieu. Il a été conſtruit en 1636. par les Adminiſtrateurs de cet Hôpital, & l'on a bâti une ſalle le long de ce Pont. Cette ſalle communique aux bâtimens que l'Hôtel-Dieu occupe encore dans la ruë de la Bucherie. Il y a encore un autre Pont compris en entier dans l'enceinte dudit Hôpital, pour faciliter la même communication. Ce dernier ſe nomme le Pont ſaint Charles; il ſert encore à promener les malades

malades qui commencent à ſe mieux porter, & à faire ſecher une partie des linges de l'Hôtel-Dieu.

Le Pont NÔTRE-DAME a été d'abord conſtruit de bois en 1412. mais étant tombé dans l'eau en 1499 il fut rétabli de pierre en 1507. & Joconde de Cordelier natif de Verone en Italie en fut l'Entrepreneur. Ce Pont eſt chargé des deux côtez de maiſons au nombre de ſoixante-huit, de même hauteur & grandeur, & dont les faces exterieures ſont ornées de figures en termes à demi-corps plus gros que le naturel, chargées ſur leurs têtes de corbeilles de fleurs & de fruits, & entrelaſſées de médaillons qui repréſentent nos Rois, avec leurs noms & une inſcription à chacun; mais le tems les a tellement détruites, qu'il n'eſt plus facile d'en rien déchiffrer. Vers le milieu de ce Pont eſt une porte d'ordre Ionique qui donne entrée à la Pompe conſtruite pour fournir l'eau aux fontaines de Paris.

Le Pont S. MICHEL communique du Palais à la ruë de la Harpe, & au quartier de ſaint André. L'on croit que ſon nom lui a été donné parce qu'il donne facilité de traverſer de la Cité à l'endroit où étoit autrefois la Porte ſaint Michel. L'on fait Hugues Aubriot Prevôt de Paris auteur de ce Pont, & l'on dit qu'il le fit bâtir de bois en 1383. il tomba dans l'eau en 1547. & ayant été rétabli, il arriva encore le même accident en 1616. Il a été rebâti peu après de pierre, & chargé de maiſons de pierres de taille & de briques.

Le Pont NEUF, eſt l'un des plus beaux & des mieux ornez de Paris; il a été conſtruit au bout de l'Iſle du Palais pour ſervir de communication de la Cité & du quartier de ſaint Germain à la Ville & au Louvre: elle ne ſe pouvoit faire auparavant que par le Pont S. Michel, & le Pont au Change, ou par bateau ; ce qui étoit très-incommode, & fit prendre au Roy la réſolution de faire bâtir un Pont de pierre. Ce Pont le plus grand & le plus paſſager de Paris, fut commencé le 31. May 1578. par Jacques Androuet du Cerceau, Architecte fort connu par ſes ouvrages. Henry III. y mit la premiere pierre poſée à la premiere pile du côté des Auguſtins: il n'a cependant été achevé qu'en 1604. par les ſoins d'Henry le Grand ſon Succeſſeur, qui chargea de cet ouvrage Guillaume Marchand, Architecte & Colonel de la Ville; c'eſt un des plus beaux Ponts de l'Europe. Il eſt formé de douze arches, (ſept du côté du Louvre, & cinq du côté des Auguſtins) qui s'étendent ſur les deux bras de la riviere de Seine, qui eſt ici dans ſa plus grande largeur. Son ſol a douze toiſes de large, partagé en trois: le milieu où paſſent les carroſſes, juſqu'à trois de front, en a cinq; & les deux trotoirs ou banquettes élevées de deux pieds en ont ſept, & ſont pour les gens de pied. Il régne tout au long de chaque côté un accordoir ou gardefou de deux pieds de large, & ſur chaque pile des demi lunes qui ſortent fort avant ſur l'eau. Au-deſſus des arches de ce Pont du côté de la riviere, régne auſſi une double corniche d'un pied & demi de large; elle eſt ſoutenuë de deux pieds en deux pieds par des têtes de Silvains, de Driades & de Satires, ornées de fleurs & de feſtons à l'antique: à l'endroit des piles il y a des culs de lampes qui ſortent fort avant ſur l'eau; l'on avoit projetté d'y bâtir des maiſons comme au Pont Nôtre-Dame, & pour cela on avoit fait des caves ſur chaque pile; mais ce deſſein fut changé ſuivant la volonté du Roy, parce que cela eût ôté la vûë au Louvre, & les entrées des caves ont été bouchées. Ce Pont eſt garni de cent ſoixante & dix-huit Boutiques ou échopes portatives dont la proprieté appartient aux Valets de pied du Roy. Il y a ſur ce Pont deux Corps de Gardes des ſoldats de Gardes Françoiſes pour la ſureté publique, & pour empêcher le déſordre.

La vûë que l'on découvre de deſſus ce Pont, eſt charmante; elle fait autant de plaiſir que la foule continuelle des paſſans peut ſurprendre.

La ſtatuë Equeſtre qui eſt au milieu de ce Pont, vis-à-vis la place Dauphine, ſur le devant d'une grande enceinte grillée de fer, eſt celle d'Henry IV. Elle eſt élevée ſur un pied d'eſtal de marbre, où les belles actions de ce grand Roy ſont repréſentées en bas-reliefs. Aux quatre coins il y a quatre Eſclaves de grandeur naturelle, qui ſont poſez ſur des armes de guerre antiques, avec quantité d'ornemens: tous ces ouvrages ſont de bronze, faits par les plus habiles Maîtres de ce tems-là. Ce monument contribuë beaucoup à l'embelliſſement de ce Pont, & fait un des plus beaux ornemens de la Ville. Il fut commencé en 1614. & fini en 1635. par Louis XIII. à la mémoire d'Henry IV. qui y eſt repréſenté ſur un cheval de bronze fait par Jean de Boulogne élève de Michel-Ange: mais les accompagnemens ont été faits par Francville, de Cambray. La ſtatuë du Roy faite par Dupré, eſt belle & grande plus de moitié que le naturel, & bien plus eſtimée dans ſa proportion que le cheval, qu'on a toûjours trouvé trop gros pour un cheval de bataille. Il a été fondu en Italie, & c'eſt un préſent du Grand Duc de Toſcane Côme II. à Marie de Médicis ſa fille, & épouſe d'Henry IV. qui le fit venir en 1615.

Au bout de ce Pont du côté du Louvre, il y a une Maiſon qui a titre de Château Royal, & qui eſt appellée la Samaritaine. C'eſt le logement de celui qui a ſoin de la pompe, élevée ſous le régne d'Henry III. pour fournir de l'eau de la Seine aux Fontaines du Louvre, & du jardin des Tuilleries. Le mauvais état où elle s'eſt trouvée par ſon déperiſſement, a été cauſe qu'on l'a rebâtie de fond en comble depuis dix ans. On a fait un nouveau pilotis, ſur lequel a été élevée une fort jolie Maiſon à trois étages, qui a la forme d'un petit Château, où il y a beaucoup de logement. Le comble eſt bordé d'une baluſtrade qui regne tout autour avec agrément. Sur la face de devant l'on voit un grand baſſin, aux côtez duquel les figures de Nôtre-Seigneur, & de la Samaritaine ſont dans l'attitude que l'Evangile nous les rapporte: ces ouvrages ſont de plomb bronzé avec des ornemens dorez. L'eau qui ſort de la pompe, tombe dans une coquille, & ſe répand dans le baſſin, qui repréſente le puits de Jacob. Au-deſſus il y a un cadran; & ſur le haut, un petit donjon doré, rempli d'un nombre de clochettes, qui carillonnent à chaque heure quelques Hymnes ou Chanſons d'une maniére fort agréable à entendre: elles ſonnent jour & nuit dans les réjouiſſances publiques. Cette inſcription eſt au-deſſous du baſſin. *Fons Hortorum, Puteus aquarum viventium.*

Dans la face oppoſée, & qui regarde le Pont Royal, il y a un autre cadran très-utile, parce qu'il eſt vû de bien des endroits & de fort loin.

Le Pont ROYAL a été conſtruit tel qu'il eſt en 1685. pour la communication des Tuilleries & du Louvre au Fauxbourg ſaint Germain. Il avoit été bâti de bois en 1632. & nommé le Pont Rouge, parce qu'il étoit peint de cette couleur. Ce Pont eſt très-beau, & très-ſolide, il eſt compoſé de cinq arches dont celle du milieu eſt extraordinaire par ſa largeur. Les deux extrémitez du Pont ſont plus larges que le milieu pour la commodité des Carroſſes & des chariots. Il y a des trotoirs ou banquettes

des deux côtez, pour la facilité des gens de pied. Ce Pont a ſoixante-neuf toiſes de longueur ſur huit & demie de largeur.

L'on médite encore un nouveau Pont un peu au-deſſous de la Porte de la Conference, qui communiquera du Fauxbourg S. Honoré aux Invalides, au-deſſous du Cours la Reine.

Cette grande Ville eſt d'une étenduë ſi démeſurée, qu'elle n'a pu & ne pourroit être renfermée d'un ſeul mur : la partie intérieure de la ſeule portion que l'on appelle la Ville eſt preſque entourée d'un rempart très-beau & très-ſpacieux, garni d'allées d'arbres ; mais la partie nommée l'Univerſité n'a pu encore l'être, & de plus la premiere partie a été ſi conſidérablement augmentée au-delà des remparts, que l'on pourroit dire que la Ville de Paris auroit autant de portes que de ruës qui commencent dès la campagne. L'on en compte cependant ordinairement vingt, entre leſquelles l'on en choiſira ici ſept principales qui ſont autant d'arcs de Triomphe, toutes, à l'exception de la Porte S. Bernard, dans la partie que l'on appelle la Ville. Ces Portes ſont :

La Porte S. Bernard, ſituée au bout du Quai de la Tournelle. Cette porte a pris ce nom du voiſinage de l'égliſe des Bernardins. Elle fut élevée en 1670. à la gloire de Louis le Grand, ſur les deſſeins de Blondel qui rhabilla un ancien Pavillon qui y étoit auparavant, & le fit ouvrir à deux portes, comme les arcs de Triomphe des anciens. Elle a neuf toiſes de hauteur ſur huit de largeur. Les pieds droits entre les arcs portent de grandes figures, qui ſont accompagnées de beaucoup d'autres ornemens. Ce ſont autant de ſymboles qui font connoître que ce Port eſt le plus grand abord des marchandiſes qui arrivent à Paris. Louis XIV. y eſt repréſenté dans la face du côté de la Ville répandant l'abondance ſur ſes ſujets. De l'autre côté ce même Prince eſt repréſenté ſous la figure d'une Divinité qui tient le gouvernail d'un grand navire qui vogue à force de voile.

La Porte S. Antoine, ſituée au bout de la ruë S. Antoine, & à la ſéparation de la Ville & du Fauxbourg S. Antoine. Cette Porte fut bâtie ſous le régne d'Henry II. pour ſervir d'arc de Triomphe à la mémoire de ce Prince. Dans les ouvrages que l'on a faits depuis pour l'embelliſſement de la Ville, François Blondel, habile Architecte, qui fut chargé de la conduite de cet édifice, la refit de la maniere qu'elle eſt préſentement, en conſervant cependant l'ancienne Porte. Le corps d'architecture, qui a neuf toiſes de large & huit de haut, eſt d'ordre dorique. Entre les trois Portes, il y a des ſtatuës qui repréſentent les ſuites de la Paix de 1659. entre la France & l'Eſpagne : celle de la droite tient un ancre, au bas duquel un dauphin ſemble s'être attaché, ce qui marque l'eſpérance que la France avoit conçûë de cette Paix, cimentée par l'heureux mariage de Louis XIV. L'autre ſujet eſt la ſureté publique dont l'attitude grave & l'air ſerein fait connoître qu'elle n'a plus rien à craindre. Ce magnifique édifice eſt accompagné de quantité d'ornemens, & d'inſcriptions de la compoſition du même Blondel, qui ſont inutiles ici. Sur le comble, il y a une ſtatuë de Louis XIV. avec celles d'Apollon & de Cérès ; & deux obéliſques aux extrémitez. Les ſtatuës ſont de Van-Opſtal, Sculpteur Flamand. Les deux fleuves, la Seine & la Marne, ſont d'excellens ouvrages de Jean Gougeon ; les ſtatuës des niches ont été faites par François Anguierre l'aîné.

La Porte S. Louis eſt ainſi nommée, parce qu'elle eſt près, & qu'elle conduit à l'Hôpital S. Louis. Elle eſt le long des remparts, entre la Porte S. Antoine & la Porte du Temple. Elle a été rebâtie à neuf en 1674. ſur le Pont aux Choux pendant la Prevôté de M. le Pelletier, qui dans la ſuite a été Contrôleur Général des Finances.

La Porte S. Martin, ſituée au bout de la ruë S. Martin, à la ſéparation de la Ville d'avec le Fauxbourg du même nom. Le Cardinal de Richelieu y avoit déja fait conſtruire une Porte pendant ſon Miniſtere ; elle fut détruite pour y élever celle qui exiſte qui eſt un très-beau monument exécuté, ſur les deſſeins de Blondel, par Bulet habile Architecte. Tout le corps d'architecture a cinquante-quatre pieds de haut ſur une pareille largeur. Il eſt percé de trois Portes ; celle du milieu a dix-huit pieds de large, & les deux autres en ont chacune neuf : elles ſont accompagnées de boſſages ruſtiques, avec des bas-reliefs, dont ceux du côté de la Ville repréſentent l'un la priſe de Beſançon, & l'autre la rupture de la triple Alliance, & de l'autre côté l'un des bas-reliefs repréſente la priſe de Luxembourg, & l'autre la défaite des Allemans ſous la figure de Mars qui repouſſe un aigle.

La Porte S. Denis, ſituée au bout de la ruë, & à la ſéparation du Fauxbourg qui porte le même nom, eſt la plus grande, & la plus belle des Portes de Paris ; elle a ſoixante & douze pieds de face & autant de hauteur. Le deſſus qui a vingt-ſix pieds de large eſt découvert comme les Arcs de Titus, de Conſtantin & des autres qui ſe voyent à Rome. L'ouverture qui forme la Porte eſt de vingt-quatre pieds. De chaque côté ſont des pyramides de trophées d'armes, poſées ſur des pieds d'eſtaux, percez dans leur dez chacun d'une porte de neuf pieds de large. Le bas-relief du côté de la Ville repréſente le paſſage du Rhin ; celui du côté du Fauxbourg repréſente la priſe de Maſtrichc. Cet Arc de Triomphe a été exécuté, ſur les deſſeins de Blondel, par Bulet, & les bas-reliefs & ornemens ſont d'Anguierre l'aîné.

La Porte S. Honoré n'eſt pas de même goût que ces beaux Arcs de Triomphe ; c'eſt un gros pavillon couvert d'ardoiſes, qui fut transféré en 1636. elle prend ſon nom de la ruë qu'elle termine.

La Porte de la Conference termine le Quai des Tuilleries, elle eſt à côté du mur du jardin de ce Palais. Elle a d'abord été conſtruite ſous le régne de François I. & depuis ce tems elle ſe nommoit la Porte Neuve, juſqu'à ce qu'elle ait été rétablie en 1659. pendant les Conférences de la Paix des Pyrennées, d'où elle a pris le nom de Porte de la Conférence.

Le détail ſuccinct & abrégé des différentes parties qui ornent cette puiſſante & magnifique Ville feront juger que l'on n'a pas trop avancé au commencement de cette deſcription, quand l'on a dit qu'elle paſſoit de beaucoup l'éclat de l'ancienne Rome, dans la magnificence de ſes édifices ſoit publics, ſoit particuliers, ſoit ſacrez, ſoit profanes, dans la diſtribution de ſes Juriſdictions, de ſes études, de ſes Académies ; elle ne lui céde pas même dans l'agréable & le délicieux, & ſi les Auteurs Romains ont tant vanté les jardins délicieux de Lucullus & de pluſieurs autres, les beaux Jardins de Paris tels que ceux des Tuilleries, du Luxembourg, du Palais Royal, de l'Arcenal, d'un grand nombre de Palais, & le Jardin Royal, qui unit ſi admirablement l'utile à l'agréable ; tous ces Jardins enfin ne donnent pas moins d'avantages à Paris, ſur cet ancien abrégé du monde. Ce que l'on en vient de dire en perſuadera aiſément

PARIS-l'Hôpital, dans la Bourgogne, Diocèſe d'Autun, Parlement & Intendance de Dijon, Bailliage & Grenier à ſel de Beaune, à la réſerve de trois preſſoirs & de ſix granges qui ſont du Bailliage d'Autun, a 198 habitans. Ce lieu dépend de la Paroiſſe de S. Martin de Dezize. Il eſt ſitué entre deux montagnes. La riviere de la Coſane y paſſe & prend ſa ſource à Vauchinon, qui eſt à une lieue & demie. C'eſt pays de vignes.

PARISEL, dans le Dauphiné, Diocèſe, Parlement, Intendance & Election de Grenoble, a 410 habitans.

PARISII, Peuples de la Gaule Celtique, ſituez auprés de Lutece des deux côtez de la Seine. Il paroît qu'ils avoient fait partie des *Senones*, avant l'arrivée de Céſar dans les Gaules. Pluſieurs tirent l'étimologie de leur nom des deux mots Grecs *Para Iſis*, qui ſignifient auprés d'Iſis; parce qu'en effet ils avoient une grande vénération pour cette fauſſe Divinité, à qui ils avoient bâti un Temple auprés de leur Ville capitale, où eſt à préſent l'Egliſe de S. Germain des Prez. D'autres tirent leur nom des Parrhaſiens qu'ils diſoient être venus de Grece avec Hercule dans ces contrées, & leur avoir donné l'origine: ils en tirent l'étimologie du Grec *Parrhaſia*, qui ſignifie hardieſſe à parler ſans flaterie ni déguiſement. Quoiqu'il en ſoit, ces peuples qui n'étoient pas fort puiſſans, ont été conquis par Labienus Lieutenant de Jules Céſar; ils occupoient le terrain qui eſt à préſent compris dans l'étenduë du Diocèſe de Paris.

PARISOT, dans l'Agénois, Diocèſe d'Agen, Parlement & Intendance de Bordeaux, Election d'Agen, a 181 habitans.

PARISOT, dans le haut Languedoc, Diocèſe d'Alby, Parlement & Intendance de Toulouſe, Recette d'Alby, a 172 habitans.

PARISOT, Bourg, dans le Roüergue, Diocèſe de Rodez, Parlement de Toulouſe, Intendance de Montauban, Election de Villefranche, a 510 habitans. Il y a dans ce lieu un Prieuré valant mille livres.

PARLATGES, dans le bas Languedoc, Diocèſe de Lodéve, Parlement de Toulouſe, Intendance de Montpellier, Recette de Lodéve, 266 habitans.

PARLAUT, dans l'Auvergne, Diocèſe de S. Flour, Parlement de Paris, Intendance de Riom, Election d'Aurillac, a 915 habitans.

PARLEBOSCQ, dans la Gaſcogne, Diocèſe d'Aire, Parlement de Bordeaux, Intendance d'Auch, Recette du pays de Marſan, a 95 habitans.

PARLIERES, dans l'Auvergne, Diocèſe de Clermont, Parlement de Paris, Intendance & Election de Riom, a 811 habitans.

PARLY, dans la Champagne, Diocèſe de Langres, Parlement & Intendance de Paris, Election de Tonnerre, a 818 habitans.

PARNAC, *Parnacum*, Bourg, dans le Berry, le long de la petite riviere d'Abloux, Diocèſe de Bourges, Parlement de Paris, Intendance de Bourges, Election de Blanc, a 560 habitans. La Cure vaut ſix cens livres. M. le Cardinal de Gêvres y a nommé. Il y a une Commanderie peu conſiderable. M. Piogé eſt Seigneur de ce lieu. Il y a une Foire le lendemain de la S. Martin, elle eſt peu conſidérable.

PARNAC, dans le Quercy, Diocèſe de Cahors, Parlement de Toulouſe, Intendance de Montauban, Election de Cahors, a 310 habitans.

PARNANS dans le Dauphiné, Diocèſe de Valence, Parlement & Intendance de Grenoble, Election de Romans, a 414 habitans.

PARNAY, dans l'Anjou, Diocèſe d'Angers, Parlement de Paris, Intendance de Tours, Election de Saumur, a 576 habitans.

PARNAY, dans le Bourbonnois, Diocèſe de Bourges, Parlement de Paris, Intendance de Bourges, Election de S. Amand, a 64 habitans.

PARNAY, Bourg, dans le Maine, Diocèſe du Mans, Parlement de Paris, Intendance de Tours, Election de Laval, a 906 habitans.

PARNES, dans la Normandie, Diocèſe, Parlement & Intendance de Paris, Election de Chaumont, a 401 habitans. M. de Villeroy en eſt Seigneur.

PARNOT, dans la Champagne, Diocèſe de Langres, Parlement de Paris, Intendance de Châlons, Election de Langres, a 473 habitans.

PAROIS, *Pareium*, dans la Province & du Diocèſe de Toul, Parlement de Paris, Préſidial de Chaumont, a 510 habitans. Son Egliſe eſt dédiée à S. Eure; c'eſt une Annexe de la Paroiſſe de Monlier ſur Saut, qui eſt du Duché de Bar.

PARON, dans la Champagne, Diocèſe de Sens, Parlement & Intendance de Paris, Election de Sens, a 302 habitans.

PAROUX, il y a une Prevôté Royale reſſortiſſante au Bailliage de Sens.

PAROY, dans la Brie, Diocèſe de Soiſſons, Parlement de Paris, Intendance de Soiſſons, Election de Château-Thierry, a 510 habitans.

PAROY, dans le Nivernois, Diocèſe d'Auxerre, Parlement de Paris, Intendance d'Orleans, Election de Clamecy, a 146 habitans.

PARPECAI, Bourg, dans le Bleſois, Diocèſe de Blois, Parlement de Paris, Intendance d'Orleans, Election de Romorantin, a 346 habitans. Il eſt de la Châtellenie de Graçay.

PARPE-la-Ville, dans la Picardie, Diocèſe de Laon, Parlement de Paris, Intendance de Soiſſons, Election de Laon, a 369 habitans.

PARQUES, dans la Champagne, Diocèſe de Langres, Parlement de Paris, Intendance de Châlons, Election de Bar-ſur-Aube, a 379 habitans.

PARRAY, dans le Bourbonnois, Diocèſe de Clermont, Parlement de Paris, Intendance de Moulins, Election de Gannat, a 344 habitans.

PARRAY, dans la Beauce, Diocèſe de Chartres, Parlement de Paris, Intendance d'Orleans, Election de Dourdan, a 152 habitans.

PARRAYE, dans la Champagne, Diocèſe de Langres, Parlement & Intendance de Paris, Election de Nogent, a 311 habitans.

PARRAY, dans la Champagne, Diocèſe de Châlons, Parlement de Paris, Intendance de Châlons, Election de Joinville, a 176 habitans.

PARRES, dans le Bugey, Diocèſe de Lion, Parlement & Intendance de Dijon, Bailliage & Recette de Bugey, a 549 habitans.

PARROUQUIAL, dans le haut Languedoc, Diocèſe d'Alby, Parlement & Intendance de Toulouſe, Recette d'Alby, a 268 habitans.

PARROY en Othe, dans la Champagne, Diocèſe de Sens, Parlement & Intendance de Paris, Election de Joigny, a 305 habitans.

PARROY, dans la Franche-Comté, Diocèſe, Parlement & Intendance de Beſançon, Bailliage & Recette de Salins, a 78 habitans.

PARROY ſur Tollon, dans la Champagne, Diocèſe de Sens, Parlement & Intendance de Paris, Election de Joigny, a 145 habitans.

PARS, dans la Champagne, Diocèſe de Langres, Parlement & Intendance de Paris, Recette de Nogent, a 145 habitans.

PARS, dans la Champagne, Diocèſe de Châlons, Parlement de Paris, Intendance de Châlons, Election de Vitry, a 136 habitans.

PARS, dans le Bourbonnois, Diocèſe de Bourges, Parlement de Paris, Intendance de Moulins, Election de Montluçon, a 68 habitans.

PARSAC, dans le Poitou, Diocèſe de Limoges, Parlement de Paris, Intendance de Poitiers, Election de Confolans, a 743 habitans.

PARSAU du Vievilh, dans le Bearn, Diocèſe de Leſcar, Parlement & Intendance de Pau, Sénéchauſſée & Recette de Morlas, a 410 habitans.

PARSAT, dans la Marche, Diocèſe de Limoges, Parlement de Paris, Intendance de Moulins, Election de Gueret, a 651 habitans. C'eſt une Paroiſſe ſituée en plaine; les terres ſont à ſeigle, bled noir, orge, avoine & raves. Les pacages & les foins ſont ſuffiſans pour la nourriture des beſtiaux dont on fait commerce. Il y a une forêt aſſez conſidérable & quelques bois modernes. Les habitans ſont laborieux & commodes. Meſſieurs de Parſat & de Jardon en ſont Seigneurs.

PARTENAY, dans la Bretagne, Diocèſe & Parlement de Rennes, Intendance de Nantes, Recette de Rennes, a 510 habitans.

PARTENAY, Ville, Prevôté, Bailliage & Juſtice Royale, dans le Poitou, Diocèſe de la Rochelle, Parlement de Paris, Intendance & Election de Poitiers, a 3515 habitans. Cette Ville, qui eſt Capitale du petit pays de la Gaſtine, qui a treize lieuës de long & huit de large, eſt aſſez grande, mais mal bâtie, & ſituée dans un terrain inégal ſur la Toüe. On voit encore les reſtes de l'ancien Château au bas de la Ville, qui dominoit à la prairie, où l'on avoit pratiqué des tenuës d'eau pour aſſurer la place de ce côté-là. Il y a un petit Chapitre dédié à Sainte Croix, dans l'Egliſe duquel on voit au milieu du Chœur le tombeau d'un Maréchal de France. Il y a auſſi dans cette Ville un Couvent de Cordeliers, un de Capucins, & une Maiſon de Filles de l'Union Chrétienne. On fabriquoit autrefois à Partenay des étoffes de laine, mais ce commerce eſt tout-à-fait tombé, il n'y reſte plus que celui des beſtiaux & des bleds; l'un & l'autre eſt fort conſidérable, mais particuliérement le premier, parce que l'on fait beaucoup de nourritures dans tout ce canton. Il y a un Maître perpétuel en cette Ville.

PARTORNAY & le Pont de Poite, dans la Franche-Comté, Diocèſe, Parlement & Intendance de Beſançon, Bailliage & Recette d'Orgelet, a 34 habitans.

PARTS, dans la Brie, Diocèſe de Soiſſons, Parlement de Paris, Intendance de Soiſſons, Election de Château-Thierry, a 261 habitans.

PARVILLE, dans la Normandie, Diocèſe d'Evreux, Parlement & Intendance de Roüen, Election d'Evreux, a 135 habitans. M. l'Abbé de S. Taurin en eſt Seigneur.

PARVILLER, dans la Picardie, Diocèſe de Noyon, Parlement de Paris, Intendance d'Amiens, Election de Peronne, a 415 habitans.

PARZY, Châtellenie, dans le Nivernois, Diocèſe de Nevers, Parlement de Paris, Intendance de Moulins, Election de Nevers, a 410 habitans. L'Evêque de Nevers en eſt Seigneur.

PAS

PAS, dans l'Artois, Diocèſe d'Arras, Parlement de Paris, Intendance d'Amiens, Gouvernance d'Arras, Bailliage & Recette de S. Pol, a 478 habitans.

le PAS S. Lomer, dans le Perche, Diocèſe de Séez, Parlement de Paris, Intendance d'Alençon, Election de Mortagne, a 120 habitans.

les PAS, dans la Normandie, Diocèſe d'Avranches, Parlement de Roüen, Intendance de Caën, Election d'Avranches, a 100 habitans.

PASDEJEU, dans le Poitou, Diocèſe de Poitiers, Parlement de Paris, Intendance de Poitiers, Election de Thouars, a 419 habitans.

PASLY, dans la Picardie, Diocèſe de Soiſſons, Parlement de Paris, Intendance & Election de Soiſſons, a 208 habitans.

PASQUES, dans la Bourgogne, Diocèſe de Langres, Parlement, Intendance, Bailliage, Recette & Grenier à ſel de Dijon, a 136 habitans. Les Métairies de Poiſeul & celle de Neuilly, qui eſt à l'Abbaye de Cîteaux, en dépendent. Ces lieux ſont ſituez à trois lieuës de Dijon, ſur une haute colline aſſez agréable. Il y a des forêts & des bois taillis preſque tout autour du finage. C'eſt un paſſage pour les Roulliers de Lion à Roüen, Paris, Châlons, Troyes & autres lieux de cette route.

PASQUIER, dans la Bourgogne, Diocèſe d'Autun, Parlement & Intendance de Dijon, Bailliage & Recette de Beaune, Grenier à ſel d'Arnay-le-Duc, a 156 habitans. Cette Paroiſſe eſt ſituée dans un lieu bas & marécageux.

PASQUIER, dans la Normandie, Diocèſe d'Evreux, Parlement & Intendance de Roüen, Election du Pont-de-l'Arche, a 105 habitans.

PASQUIER, dans la Franche-Comté, Diocèſe, Parlement & Intendance de Beſançon, Bailliage & Recette de Salins, a 36 habitans.

PASSA & le Monaſtier, dans le Rouſſillon, Diocèſe de Perpignan, Conſeil, Intendance & Viguerie de Rouſſillon, a 172 habitans.

le PASSAGE, dans le Dauphiné, Diocèſe de Vienne, Parlement & Intendance de Grenoble, Election de Vienne, a 510 habitans.

PASSAIS, dans le Maine, Diocèſe du Mans, Parlement de Paris, Intendance de Tours, Election de Mayenne, a 159 habitans.

PASSAVANT, Ville, dans la Champagne, Diocèſe de Châlons, Parlement de Paris, Intendance & Election de Châlons, a 794 habitans. Elle eſt Siége d'une Prevôté Royale, reſſortiſſante au Bailliage de Langres. Son terroir eſt aſſez abondant en grains & en vins. Il y a le bois de Paſſavant contenant dix moyens arpens, & dépendant de la Maîtriſe des Eaux & Forêts d'Iſoye. Il y a Bureau des Traittes.

PASSAVANT, dans la Franche-Comté, Diocèſe, Parlement & Intendance de Beſançon, Bailliage d'Amont, Recette de Poligny, a 256 habitans. C'eſt un Fief dont le domaine utile eſt à la Maiſon de Wirtenberg; il eſt à ſix lieuës à l'orient de Beſançon.

PASSAVANT, Bourg, Château, Comté, Sénéchauſſée, dans l'Anjou, Diocèſe d'Angers, Parlement de Paris, Intendance de Tours, Election de Montreuil-Bellay, a 339 habitans. Ce Bourg eſt ſitué ſur une petite riviere, à trois lieuës de Montreuil-Bellay. Quoique ce Bourg ſoit petit, il a de grandes mouvances; cette Terre vaut trois mille livres de rente.

PASSAVANT,

PASSAVANT, dans la Franche-Comté, Diocèſe, Parlement & Intendance de Beſançon, Recette de Baume, a 112 habitans.

PASSAVANT; il y a une Prevôté Royale reſſortiſſante au Bailliage de Vitry-le-François.

PASSEFONTAINE, dans la Franche-Comté, Diocèſe, Parlement & Intendance de Beſançon, Bailliage & Recette d'Ornans, a 340 habitans.

PASSEL, dans la Normandie, Diocèſe d'Evreux, Parlement & Intendance de Roüen, Election d'Evreux, a 199 habitans.

PASSEL, dans la Picardie, Diocèſe de Noyon, Parlement de Paris, Intendance de Soiſſons, Election de Noyon, a 175 habitans. M. de la Lande en eſt Seigneur.

PASSILLY, dans la Bourgogne, Diocèſe de Langres, Parlement & Intendance de Dijon, Bailliage & Grenier à ſel de Noyon, Recette d'Avalon, a 586 habitans. C'eſt une Paroiſſe ſituée en pays de montagnes, à une demi-lieuë de la riviere de Serin. L'Evêque d'Autun eſt Collateur de la Cure.

PASSIN, dans le Valromay, Diocèſe de Genêve, Parlement & Intendance de Dijon, Bailliage & Recette de Valromay, a 434 habitans.

PASSIRAL, Bourg, dans la Saintonge, Diocèſe de Saintes, Parlement de Bordeaux, Intendance de la Rochelle, Election de Saintes, a 565 habitans.

PASSY ou Pacy, *Paciacum*, *Paciſiacum*, *Paſſiacum*, de *Pax*, *Paſſio* ou *Paſſus*, dans l'Iſle de France, Diocèſe, Parlement, Intendance & Election de Paris, a 646 habitans. Il y a un beau Monaſtère de Minimes, qu'on appelle les Bons-Hommes; il y a auſſi pluſieurs ſources d'eaux minerales, fort connuës dans la Medecine; l'Egliſe Paroiſſiale eſt deſſervie par les Barnabites. Ce Village ſitué ſur un côteau, au bord de la riviere, près Paris & encore plus près du Bois de Boulogne attire beaucoup de monde. Il y a de belles maiſons de campagne, dont les vûës ſont charmantes.

PASSY, Ville, dans la Normandie, Diocèſe d'Evreux, Parlement & Intendance de Roüen, Election d'Evreux, a 672 habitans. C'eſt à Madame de Blin. Il y a une Abbaye de Filles, Ordre de S. Benoît, ſur la riviere d'Eure, à quatre lieuës de Vernon & de la riviere de Seine. Cette Abbaye vaut par an cinq mille livres. Il y a auſſi à Paſſy des Siéges de Bailliage, de Vicomté, d'Eaux & Forêts, un Hôpital & un beau Marché.

PASSY, dans la Champagne, Diocèſe de Reims, Parlement de Paris, Intendance de Châlons, Election d'Epernay, a 634 habitans.

PASSY, dans la Champagne, Diocèſe de Sens, Parlement & Intendance de Paris, Election de Sens, a 361 habitans.

PASSY, dans la Champagne, Diocèſe de Langres, Parlement & Intendance de Paris, Election de Nogent, a 98 habitans.

PASSY, Terre & Seigneurie dans l'Election de Nogent. Son revenu eſt de ſix mille livres.

PASSY, dans la Bourgogne, Diocèſe d'Autun, Parlement de Paris, Intendance de Dijon, Bailliage & Recette de Mâcon, Grenier à ſel de S. Gengoux-le-Royal, a 80 habitans. C'eſt un petit Village, qui eſt une Paroiſſe compoſée de pluſieurs Métairies. C'eſt un pays plat à demi-lieuë de Cluny.

PASSY, dans la Picardie, Diocèſe de Senlis, Parlement de Paris, Intendance de Soiſſons, Election de Crépy, a 95 habitans.

PAT

le PATAY, dans la Franche-Comté, Diocèſe, Parlement & Intendance de Beſançon, Bailliage & Recette de la Terre de S. Claude, a 33 habitans.

PATIEZ, dans le haut Languedoc, Diocèſe d'Alby, Parlement & Intendance de Toulouſe, Recette d'Alby, a 136 habitans.

PATIN, dans la Gaſcogne, Diocèſe d'Acqs, Parlement de Bordeaux, Intendance d'Auch, Election des Lannes, a 421 habitans.

PATINGES, dans le Nivernois, Diocèſe de Nevers, Parlement de Paris, Intendance de Moulins, Election de Nevers, a 210 habitans. C'eſt une Paroiſſe à quatre lieuës de Nevers; les terres à ſeigle de peu de rapport: peu de pacages & de foins: des bois taillis & un fourneau appartenant au Sieur du Rochy; il n'y a aucun commerce. M. de Berthun en eſt Seigneur.

PATTAY, Ville, dans la Beauce, Diocèſe de Blois, Parlement de Paris, Intendance d'Orleans, Election de Châteaudun, a 869 habitans. Le fameux Comte de Dunois & la Pucelle d'Orleans y remporterent en 1429. une victoire aſſez complette ſur les Anglois, qui commença à rétablir les affaires de la France. Ils y prirent priſonnier Talbot leur plus grand Capitaine.

PAU

PAU, *Palum*, Ville Capitale de la Province de Bearn, Diocèſe de Leſcar, Siége d'un Parlement, Intendance d'Auch, Siége d'une Sénéchauſſée pour toute la Généralité d'Auch, & d'une Recette, a 13316 habitans. Cette Ville & le territoire qui eſt exempt de taille, a auſſi une Chambre des Comptes, Cour des Aydes & Finances, qui ſont unies au Parlement, & une Cour des Monnoyes. Cette Ville eſt petite, mais bien bâtie ſur une hauteur, au pied de laquelle coule la riviere de Bearne, appellée le Gave Bearnois. Elle eſt formée par le Gave, Torrent qui vient du midy, le Hedas ruiſſeau au nord, & l'Ourſe au Levant; ces trois ruiſſeaux ſe jettent dans le Gave; l'Ourſe au Levant, & le Hedas au couchant.

Cette Ville n'eſt pas ſi ancienne; il n'y a eu que la réſidence des derniers Princes de Bearn qui lui ait procuré la qualité de Ville Capitale de la Province; les autres Villes plus anciennes que Pau ont conſervé ſur cette Ville leur préſeance dans les Etats. Le magnifique Château que l'on y voit a été bonoré le 13. Decembre 1557. de la naiſſance d'Henry IV. Roy de France & de Navarre, Seigneur Souverain de Bearn. M. l'Intendant y fait ſa réſidence; ce Château a été bâti par Alain d'Albert dans le tems de la Regence qu'il eut des Etats d'Henry II. ſon petit-fils, environ l'an 1518.

La Cure a été érigée en Abbaye en 1551. à la ſollicitation d'Henry II. Roy de Navarre par le Pape Jules III. & Jacques de Foix Evêque de Leſcar en fit l'érection le 5. Janvier 1551. La Cure s'étend à trois lieuës de circonference de la Ville; le revenu actuel eſt de douze cens livres de la dixme des terres Royales: l'ancienne dixme ayant été uſurpée par pluſieurs particuliers, depuis la ſaiſie générale des biens Eccleſiaſtiques, arrivée en Bearn le 2. Octobre 1569. par ordre de Jeanne d'Albret, qui embraſſa l'héreſie de Calvin. Il y a auſſi pluſieurs Couvens, ſçavoir de Jéſuites qui tiennent le Collége, ils ont ſeize mille livres de revenu; de Peres

de la Miſſion trois mille livres ; de Cordeliers & de Capucins ; deux Communautez de Filles : la premiere, les Religieuſes de Nôtre-Dame, elles ont douze mille livres ou environ : la ſeconde, de Religieuſes de S. Chaumont, elles ont ſix mille livres ou environ ; un Hôpital de Filles orphelines, où il y a ſept filles en Communauté pour les diriger, & un Hôpital dans lequel il y a cinq Sœurs de S. Lazare.

Pau eſt à cent ſoixante-quinze lieuës de Paris : l'on y a établi une Manufacture de draps qui y réüſſit très-bien, parce que les eaux ſont bonnes pour dégraiſſer, pour la teinture & le foulage ; il y a deux Foires par an : la premiere, le Lundy de la Pentecôte, & la ſeconde, le jour S. Martin. On y tient grand Marché tous les Lundis, & petit Marché tous les Jeudis ; le terroir de Pau eſt une terre de bande noire, qui porte du ſeigle & du millet à force de fumier & d'ordures des ruës de la Ville ; la terre porte du froment & du bled d'Eſpagne ; il y a dans Pau trois vignes & quelques boſquets, ce qui rend la Ville très-agréable.

Sur le Memoire de M. le Curé de Pau, donné le 26. Février 1726.

PAU, dans l'Agenois, Diocèſe d'Agen, Parlement & Intendance de Bordeaux, Election d'Agen, à 321 habitans.

la PAVA, dans le Rouſſillon, Diocèſe de Perpignan, Conſeil, Intendance & Viguerie de Rouſſillon, à 15 habitans.

PAVAUT, dans la Picardie, Diocèſe de Soiſſons, Parlement de Paris, Intendance de Soiſſons, Election de Château-Thierry, à 558 habitans. Ce lieu eſt ſurnommé la Vieuville, à cauſe des Seigneurs de ce nom, en faveur d'un deſquels cette Terre avoit été érigée en Duché qui eſt éteint ; ce n'eſt plus qu'un Marquiſat.

PAUDI, dans le Berry, Diocèſe de Bourges, Parlement de Paris, Intendance de Bourges, Election d'Iſſoudun, à 410 habitans.

PAVESAC, dans le bas Armagnac, Diocèſe d'Auch, Parlement de Toulouſe, Intendance d'Auch, Election d'Aſtarac, à 510 habitans.

PAVESIN, Bourg, dans le Forez, Diocèſe de Lion, Parlement de Paris, Intendance de Lion, Election de S. Eſtienne, à 1063 habitans.

PAUHIRC, dans l'Auvergne, Diocèſe de S. Flour, Parlement de Paris, Intendance de Riom, Election de S. Flour, à 529 habitans.

PAUJAS, Bourg, dans l'Armagnac, Diocèſe d'Auch, Parlement de Toulouſe, Intendance d'Auch, Election d'Armagnac, à 414 habitans.

PAVIE, Ville, dans le bas Armagnac, Diocèſe d'Auch, Parlement de Toulouſe, Intendance d'Auch, Election d'Aſtarac, à 510 habitans.

PAVILHAC, dans le bas Armagnac, Diocèſe d'Auch, Parlement de Toulouſe, Intendance d'Auch, Election de Lomagne, à 26 habitans.

PAVILLAC, dans l'Agenois, Diocèſe d'Agen, Parlement & Intendance de Bordeaux, Election d'Agen, à 120 habitans.

PAVILLE, dans la Normandie, Diocèſe d'Evreux, Parlement & Intendance de Roüen, Election d'Evreux, à 172 habitans.

PAVOIL ou S. Aubin de Pavoil, Hameau, dans l'Anjou, Diocèſe d'Angers, Parlement de Paris, Intendance de Tours, Election d'Angers, à 845 habitans.

PAVILLON, dans la Champagne, Diocèſe de Troyes, Parlement de Paris, Intendance de Châlons, Election de Troyes, à 419 habitans.

PAVILLY, *Pavillium* ou *Paulicum*, Bourg, dans la Normandie, Diocèſe, Parlement, Intendance & Election de Roüen, à 995 habitans. Il y a un bon Marché, une haute Juſtice, & c'eſt le principal lieu de ceux qui compoſent la Vidamie d'Eſneval, qui appartient à M. le Préſident d'Eſneval le Roux. Il y a dans ce Bourg un Prieuré dédié à ſainte Auſtreberte, pour laquelle les peuples des environs ont une grande vénération. Ce Prieuré fut fondé dès l'an 664. pour des Religieuſes ; s'étant depuis trouvé détruit, il fut rétabli & mis entre les mains de l'Ordre de S. Benoît.

PAULE, dans la Bretagne, Diocèſe de Quimper, Parlement de Rennes, Intendance de Nantes, Recette de Quimper, à 414 habitans.

PAULEON, Baronie, dans l'Intendance de la Rochelle. Elle eſt de très-petit revenu, & poſſedée par un Gentilhomme du même nom.

PAULES, dans le haut Languedoc, Diocèſe, Parlement, Intendance & Recette de Toulouſe, à 80 habitans.

PAULHAC, Bourg, dans l'Auvergne, Diocèſe de S. Flour, Parlement de Paris, Intendance de Riom, Election de S. Flour, à 1561 habitans.

PAULHAC, dans le haut Languedoc, Diocèſe, Parlement, Intendance & Recette de Toulouſe, à 516 habitans.

PAULHAC, dans le bas Languedoc, Diocèſe de Mende, Parlement de Toulouſe, Intendance de Montpellier, Recette de Mende, à 296 habitans.

PAULHAU, dans le bas Languedoc, Diocèſe de Beziers, Parlement de Toulouſe, Intendance de Montpellier, Recette de Beziers, à 919 habitans.

PAULIAC, dans l'Auvergne, Diocèſe de S. Flour, Parlement de Paris, Intendance de Riom, Election de Brioude, à 511 habitans.

PAULIAC, dans le Roüergue, Diocèſe de Rodez, Parlement de Toulouſe, Intendance de Montauban, Election de Villefranche, à 410 habitans.

PAULIAGUET, Ville, dans l'Auvergne, Diocèſe de S. Flour, Parlement de Paris, Intendance de Riom, Election de Brioude, à 3014 habitans.

PAULIAT, dans le Limoſin, Diocèſe de Limoges, Parlement de Bordeaux, Intendance & Election de Limoges, à 314 habitans.

PAULIGUE, dans le haut Languedoc, Diocèſe de Narbonne, Parlement & Intendance de Toulouſe, Recette de Limoux, à 261 habitans.

PAULIN, *Paulinum*, Bourg, dans le haut Languedoc, Diocèſe d'Alby, Parlement & Intendance de Toulouſe, Recette d'Alby, à 602 habitans.

PAULIN, dans le Perigord, Diocèſe de Sarlat, Parlement & Intendance de Bordeaux, Election de Sarlat, à 664 habitans.

PAULMERY, dans le Bleſois, Diocèſe de Blois, Parlement de Paris, Intendance d'Orleans, Election de Romorantin, à 395 habitans.

PAULMINIHAC, dans l'Auvergne, Diocèſe de S. Flour, Parlement de Paris, Intendance de Riom, Election d'Aurillac, à 1487 habitans.

PAULMY, Château & Vicomté, dans la Touraine, Diocèſe de Tours, Parlement de Paris, Intendance de Tours, Election de Loches, à 468 habitans. Ce Château eſt ſitué entre Loches & Preüilly, ſur une éminence ; il y a un beau parc d'une grande étenduë. Ce Château eſt arroſé de la riviere de Brignon ; l'on y tient quatre Foires par an. C'eſt une belle Terre qui a donné le ſurnom à l'ancienne Maiſon de Voyer de Paulmy, à préſent

d'Argençon, que l'on dit deſcendre d'un Chevalier Grec, nommé Baſile Voyer, qui étoit en grande réputation ſous le regne de Charles le Chauve. Ce Château a haute & baſſe Juſtice.

Il y a un Chapitre dans le Château ; l'Egliſe dédiée à S. Nicolas, eſt à la collation des Seigneurs du lieu ; ce Château fut détruit dans les guerres des Anglois, & réparé en 1476. par Pierre de Voyer, Seigneur de Paulmy ; il y a auſſi un Couvent d'Auguſtins fondé par Louis de Voyer.

PAULNAT, dans le Perigord, Diocèſe de Perigueux, Parlement & Intendance de Bordeaux, Election de Perigueux, à 715 habitans.

PAUNAC, dans le Quercy, Diocèſe de Cahors, Parlement de Toulouſe, Intendance de Montauban, Election de Figeac, à 168 habitans.

PAUNAY, dans le Berry, Diocèſe de Bourges, Parlement de Paris, Intendance de Bourges, Election de Châteauroux, à 481 habitans.

PAVOUR, dans le bas Armagnac, Diocèſe d'Aire, Parlement de Toulouſe, Intendance d'Auch, Election de Riviere-Verdun, à 414 habitans.

PAUSSAT, dans le Perigord, Diocèſe de Perigueux, Parlement & Intendance de Bordeaux, Election de Perigueux, à 1054 habitans.

PAUVRE, Fief, dans la Champagne, Diocèſe de Reims, Parlement de Paris, Intendance de Châlons, Election de Reims, à 251 habitans. Ce lieu eſt à trois lieuës de Rhetel, & huit de Reims. La Cure vaut trois cens livres. Meſſieurs de S. Remy de Reims ſont Seigneurs de ce lieu, & nomment à la Cure.

PAX

PAXIGNY, dans la Touraine, Diocèſe de Tours, Parlement de Paris, Intendance de Tours, Election de Loches, à 216 habitans. Sa Cure eſt à la collation de l'Archevêque de Tours.

PAY

PAYENS, dans la Champagne, Diocèſe de Troyes, Parlement de Paris, Intendance de Châlons, Election de Troyes, à 310 habitans.

PAYRA, dans le haut Languedoc, Diocèſe de Mirepoix, Parlement & Intendance de Toulouſe, Recette de Mirepoix, à 174 habitans.

PAYRE' ou S. Denis de Peyré, dans le Poitou, Diocèſe de Luçon, Parlement de Paris, Intendance de Poitiers, Election de Fontenay, à 193 habitans.

PAYROLLAS ou S. Julien de Payrollas, dans le bas Languedoc, Diocèſe d'Uzés, Parlement de Toulouſe, Intendance de Montpellier, Recette d'Uzés, à 303 habitans.

PAYROLLES, dans le Bourbonnois, Diocèſe de Clermont, Parlement de Paris, Intendance de Moulins, Election de Gannat, à 91 habitans.

PAYS RECONQUIS ; c'eſt une des parties de la Picardie, ſituée au bord du Boulonois vers Calais ; il comprend les Comtez de Guine & d'Oye ; ſon ſurnom lui vient de ce qu'il a été reconquis par le Duc de Guiſe ſur les Anglois en 1558. Ce pays eſt du Diocèſe de Boulogne ; il eſt entrecoupé de pluſieurs canaux & watregands. Les deux Villes principales ſont Guine & Oye.

PAYSAC, dans le bas Languedoc, Diocèſe de Viviers, Parlement de Toulouſe, Intendance de Montpellier, Recette de Viviers, à 776 habitans.

PAYSAY-Naudouin, dans l'Angoumois, Diocèſe d'Angoulême, Parlement de Paris, Intendance de Limoges, Election d'Angoulême, à 346 habitans.

PAYSOUS, Juſtice Royale, dans le Comté & du Diocèſe de Comenges, Parlement de Toulouſe, Intendance d'Auch, Election de Comenges, à 516 habitans.

PAZ

PAZAYAC, dans le Perigord, Diocèſe de Sarlat, Parlement & Intendance de Bordeaux, Election de Sarlat, à 512 habitans.

PAZILLY, dans la Bourgogne, Diocèſe de Langres, Parlement & Intendance de Dijon, Bailliage & Recette de Noyers, à 113 habitans.

PAZIOLS, dans le bas Languedoc, Diocèſe de Narbonne, Parlement de Toulouſe, Intendance de Montpellier, Recette de Narbonne, à 284 habitans.

PAZY, dans le Nivernois, Diocèſe de Nevers, Parlement de Paris, Intendance de Moulins, Election de Nevers, à 127 habitans. C'eſt une Paroiſſe ſituée en plaine ; les terres à froment, méteil, orge & avoine d'aſſez bon rapport : les pacages & les foins ſont médiocres. Les habitans travaillent à faire du bois de moulle, qu'ils font flotter ſur l'Yonne. M. de Prolichy en eſt Seigneur.

PAZY, dans le Nivernois, Diocèſe de Nevers, Parlement de Paris, Intendance de Moulins, Election de Châteauchinon, à 111 habitans. C'eſt une Paroiſſe dont partie eſt de l'Election de Nevers ; les terres à froment, orge, ſeigle & avoine, une bonne nourriture de beſtiaux ; la riviere d'Yonne y paſſe, & lorſque les bois y flottent, les Journaliers ſont occupez. M. de la Chaiſe en eſt Seigneur.

PEA

PEADRY ou S. Nicolas de Peadry, dans l'Angoumois, Diocèſe d'Angoulême, Parlement de Paris, Intendance de Limoges, Election d'Angoulême, à 136 habitans.

le PEAGE-Robercourt, dans la Beauce, Diocèſe de Chartres, Parlement de Paris, Intendance d'Orleans, Election de Chartres, à 160 habitans.

PEAGE, dans la Bourgogne, Diocèſe d'Autun, Parlement & Intendance de Dijon, à 186 habitans. La Bource, l'Epy, Champabot, les Bretons & Vivans dépendent de la Paroiſſe de Bigoin. Le Château d'Eſtrées ſitué auſſi audit lieu du Peage, eſt un Fief ou Reſſort du Bourbonnois. La Maiſon baſſe de Berliere ſituée au Hameau de Vivans eſt du Reſſort de Semur. Tous ces mêmes Hameaux ſont vis-à-vis de l'embouchure de la riviere d'Arroux & proche la riviere de Loire. Il y a quelques petits cantons de vignes, ſemez de côté & d'autre.

PEARS, dans la Brie, Diocèſe de Troyes, Parlement de Paris, Intendance de Châlons, Election de Sezanne, à 125 habitans.

PEAUGRE'S dans le haut Vivarez, Diocèſe de Viviers, Parlement de Toulouſe, Intendance de Montpellier, Recette de Viviers, à 172 habitans.

PEAUL, dans la Bretagne, Diocèſe de Vannes, Parlement de Rennes, Intendance de Nantes, Recette de Vannes, à 510 habitans.

PEAUX & Couſoulens, dans le Roſſergue, Diocèſe de Vâbres, Parlement de Toulouſe, In-

tendance de Montauban, Election de Milhaud, a 468 habitans.

PEB

PEBE'ES, dans le Comté & du Diocèſe de Comenges, Parlement de Toulouſe, Intendance d'Auch, Election de Comenges, a 410 habitans.

PEBRAC, *Piperacum*, dans l'Auvergne, Diocèſe de S. Flour, Parlement de Paris, Intendance de Riom, Election de Brioude, a 629 habitans. Ce n'étoit d'abord qu'une Prevôté, que le Pape Urbain II. érigea en Abbaye vers l'an 1097. Elle eſt de l'Ordre de S. Auguſtin, & de la réforme. Elle eſt ſituée au bord de la riviere de la Degie, *Degia*, & près de Langeac. Elle a été fondée l'an 1062. par S. Pierre de Chavanon Archiprêtre de Langeac. Elle étoit autrefois du Diocèſe de Clermont, mais elle eſt à préſent de celui de S. Flour. Elle vaut par an à l'Abbé, qui eſt Chanoine honoraire de Brioude, ſix mille livres. C'eſt une Abbaye aſſez conſidérable; on y connoît juſqu'en 1718. quarante-un Abbez, dont l'Hiſtoire donneroit beaucoup de jour à celle de cette Abbaye, ſi elle n'étoit trop longue pour qu'on pût entrer ici dans ce détail.

PEC

PECAMPS, dans la Picardie, Diocèſe d'Amiens, Parlement de Paris, Intendance d'Amiens, Election de Doulens, a 40 habitans.

PECCAIS, dans le bas Languedoc, Diocèſe de Nimes, Parlement de Toulouſe, Intendance de Montpellier, Recette de Nîmes, a 568 habitans. Ce Village eſt à une lieuë d'Aigues-mortes, & autant de la mer auprès des Salines, pour la conſervation deſquelles l'on y a fait conſtruire le Fort de Peccais. C'eſt un Gouvernement de Place. Ce lieu & les Salines avoient appartenu autrefois aux Bermonds Seigneurs d'Uzés & d'Aiguesmortes; depuis Philippe le Bel l'acquit en 1290.

PECE'-le-Robert, Bourg, dans le Maine, Diocèſe du Mans, Parlement de Paris, Intendance de Tours, Election du Mans, a 707 habitans.

PECH del'-Comté, ou Greſor, Bois de ſoixante-quatre arpens & un quart, dans le Rouergue, dans la Maîtriſe de Rodez.

PECHABON, dans le bas Languedoc, Diocèſe de Montpellier, Parlement de Toulouſe, Intendance & Recette de Montpellier, a 570 habitans.

PECHABON, dans le haut Languedoc, Diocèſe, Parlement, Intendance & Recette de Toulouſe, a 108 habitans.

PECHERE, dans le haut Languedoc, Diocèſe de Mirepoix, Parlement & Intendance de Toulouſe, Recette de Mirepoix, a 156 habitans.

PECHAUDIER, dans le haut Languedoc, Diocèſe de Lavaur, Parlement & Intendance de Toulouſe, Recette de Lavaur, a 633 habitans.

PECHE-Auriolle, dans le haut Languedoc, Diocèſe, Parlement, Intendance & Recette de Toulouſe, a 143 habitans.

PECH-Bonjeu, dans le haut Languedoc, Diocèſe, Parlement, Intendance & Recette de Toulouſe, a 129 habitans.

PECH-Baſque, dans le haut Languedoc, Diocèſe, Parlement, Intendance & Recette de Toulouſe, a 289 habitans.

PECH-Baſque, dans le haut Languedoc, Diocèſe de S. Papoul, Parlement & Intendance de Toulouſe, Recette de S. Papoul, a 37 habitans.

PECH-Dacou, dans le haut Languedoc, Diocèſe de Mirepoix, Parlement & Intendance de Toulouſe, Recette de Mirepoix, a 25 habitans.

PECH-Luna, dans le haut Languedoc, Diocèſe de Mirepoix, Parlement & Intendance de Toulouſe, Recette de Mirepoix, a 302 habitans.

PECH-Salomon, dans le haut Languedoc, Diocèſe de Narbonne, Parlement & Intendance de Toulouſe, Recette de Limoux, a 30 habitans.

PECHOURSY, dans le haut Languedoc, Diocèſe de Lavaur, Parlement & Intendance de Toulouſe, Recette de Lavaur, a 180 habitans.

le PECQ, Bourg, dans l'iſle de France, Diocèſe, Parlement, Intendance & Election de Paris, a 889 habitans. Il y a un pont de bois ſur la Riviere de Seine; la Paroiſſe eſt près le Château Royal de S. Germain en Laye.

PECQUENCOURT, dans la Flandre Vallonne, Diocèſe d'Arras, Parlement de Douay, Intendance de Maubeuge, Subdelegation de Bouchain, a 494 habitans.

PECY, dans la Brie, Diocèſe de Meaux, Parlement & Intendance de Paris, Election de Rozoy, a 346 habitans.

PED

PEDERNE'E, dans la Bretagne, Diocèſe de Treguier, Parlement de Rennes, Intendance de Nantes, Recette de Treguier, a 310 habitans.

PEG

PEGAYROLLES, dans le bas Languedoc, Diocèſe de Lodève, Parlement de Toulouſe, Intendance de Montpellier, Recette de Lodève, a 305 habitans.

PEGAYROLLES, dans le bas Languedoc, Diocèſe de Montpellier, Parlement de Toulouſe, Intendance & Recette de Montpellier, 147 habitans.

le PEGE & Labourat, dans le Rouſſillon, Diocèſe de Pamiers, Parlement de Toulouſe, Intendance de Rouſſillon, Recette de Foix, a 216 habitans. Il y a un Bois de trente-cinq arpens, quatre perches & demie.

PEGOUMAS, *de Pegomaſto*, dans la Provence, Diocèſe de Graſſe, Parlement & Intendance d'Aix, Viguerie & Recette de Graſſe, a 500 habitans.

PEGUES, dans le Dauphiné, Diocèſe de Valence, Parlement & Intendance de Grenoble, Election de Montelimart, a 216 habitans.

PEGUILLAN, dans le Comté & du Diocèſe de Comenges, Parlement de Toulouſe, Intendance d'Auch, Election de Comenges, a 190 habitans.

PEI

PEIGNAGUES, dans l'Agenois, Diocèſe d'Agen, Parlement & Intendance de Bordeaux, Election d'Agen, a 55 habitans.

PEIGNY, dans la Champagne, Diocèſe de Langres, Parlement de Paris, Intendance de Châlons, Election de Langres, a 145 habitans.

PEILLAC, dans la Bretagne, Diocèſe de Vannes, Parlement de Rennes, Intendance de Nantes, Recette de Vannes, a 186 habitans.

PEINE, petite Riviere, qui paſſe dans le Diocèſe d'Agde en Languedoc; elle paſſe à Pezenas & ſe jette dans l'Etang un peu au-deſſous de cette derniere Ville.

PEINILH,

PEINILH, dans la Gaſcogne, Diocéſe de Tarbes, Parlement de Toulouſe, Intendance d'Auch, Recette du Comté de Bigorre, a 48 habitans.

PEINIER, *Caſtrum de Podio Nero*, dans la Provence, Diocéſe, Parlement, Intendance, Viguerie & Recette d'Aix, a 289 habitans.

PEINTURES, dans la Guienne, Diocéſe, Parlement, Intendance & Election de Bordeaux, a 955 habitans.

PEIPIN, *Caſtrum de Podio Pino*, dans la Provence, Diocéſe, Parlement, Intendance, Viguerie & Recette d'Aix, a 210 habitans.

la PEIRATTE, dans le Poitou, Diocéſe de Poitiers, Parlement de Paris, Intendance & Election de Poitiers, a 916 habitans.

PEIREIN & Fos, dans la Gaſcogne, Diocéſe de Tarbes, Parlement de Toulouſe, Intendance d'Auch, Recette du Comté de Bigorre, a 180 habitans.

PEIRIERES ou S. Jean des Peirieres, dans l'Agenois, Diocéſe d'Agen, Parlement & Intendance de Bordeaux, Election d'Agen, a 189 habitans.

PEIROLLES, *Caſtrum de Petrolis*, dans la Provence, Diocéſe, Parlement, Intendance, Viguerie & Recette d'Aix, a 586 habitans.

PEISIEU, dans le Bugey, Diocéſe de Lion, Parlement & Intendance de Dijon, Bailliage & Recette de Bugey, a 259 habitans.

PEITALAS, dans la Franche-Comté, Diocéſe, Parlement & Intendance de Beſançon, Recette d'Orgelet, a 28 habitans.

PEL

PEL & le Hameau de Bert, dans la Champagne, Diocéſe de Châlons, Parlement de Paris, Intendance de Châlons, Election de Bar-ſur-Aube, a 325 habitans.

le PEL, dans la Provence, Diocéſe de Senez, Parlement & Intendance d'Aix, Viguerie & Recette de Caſtellane, a 410 habitans.

PELAUQUE, Corben & Bedat, Bois de cent ſoixante-quatorze arpens, quarante-cinq perches, dans la Guienne, & de la Maîtriſe de l'Iſle-Jourdain.

PELAUTIER, dans le Dauphiné, Diocéſe de Die, Parlement & Intendance de Grenoble, Election de Gap, a 260 habitans.

le PELERIN, dans la Bretagne, Diocéſe de Nantes, Parlement de Rennes, Intendance & Recette de Nantes, a 410 habitans. C'eſt un gros Bourg ſitué au bord de la Loire, à quatre lieuës plus bas que Nantes, & à cinq au-deſſus de Paimbeuf. Il y a un bon pare, & une bonne rade; les bâtimens de Nantes remontent juſqu'ici, & l'on les y décharge pour emporter les marchandiſes de Nantes. C'eſt auſſi où l'on les radoube, & où on les arme en état de deſcendre juſqu'à Paimbeuf, où on les charge des marchandiſes que l'on envoye de Nantes ſur des gabarres.

la PELERINE, Seigneurie, dans l'Anjou, Diocéſe d'Angers, Parlement de Paris, Intendance de Tours, Election de Baugé, a 170 habitans.

la PELERINE, Bourg, dans le Maine, Diocéſe du Mans, Parlement de Paris, Intendance de Tours, Election de Mayenne, a 258 habitans.

PELIER, dans la Franche-Comté, Diocéſe, Parlement & Intendance de Beſançon, Recette d'Orgelet, a 56 habitans.

PELINCOUE, dans l'Artois, Diocéſe de S. Omer, Parlement de Paris, Intendance d'Amiens, Gouvernance d'Arras, Bailliage & Recette de S. Omer, a 157 habitans.

PELLAGAT, dans l'Agenois, Diocéſe d'Agen, Parlement & Intendance de Bordeaux, Election d'Agen, a 191 habitans.

PELLASOT, dans le Dauphiné, Diocéſe, Parlement, Intendance & Election de Grenoble, a 110 habitans.

PELLEFIGUE, dans le Comté & du Diocéſe de Comenges, Parlement de Toulouſe, Intendance d'Auch, Recette de Comenges, a 181 habitans.

PELLEGRUE, dans le Condomois, Diocéſe, Parlement & Intendance de Bordeaux, Election de Condom, a 729 habitans.

PELLE-MONTIER, ou Puelle-Montier, *Monaſterium Puellarum*, dans la Champagne, Diocéſe de Troyes, Parlement de Paris, Intendance de Châlons, Election de Troyes, a 180 habitans. Ce lieu ſe nommoit d'abord Mangevilliers, lorſque la Dame du lieu le donna à S. Bercaire, Abbé de Montier en Der. Il ſe nomma depuis Puelle-Montier, à cauſe que ce Saint y bâtit un Monaſtère de Religieuſes, qui n'étoit plus dès l'an 1019.

PELLEPORC, dans le bas Armagnac, Diocéſe d'Auch, Parlement de Toulouſe, Intendance d'Auch, Election de Lomagne, a 153 habitans.

PELLEREY, dans la Bourgogne, Diocéſe de Langres, Parlement & Intendance de Dijon, Bailliage & Recette de Châtillon, Grenier à ſel de Saux-le-Duc, a 210 habitans. Cette Paroiſſe eſt ſituée dans un vallon. La rente des Communes & la Forge de Martenot en dépendent. La riviere appellée Aignon y paſſe, elle y a un pont de paſſage. L'Abbé de S. Seine eſt Collateur de la Cure.

PELLETOT, dans la Normandie, Diocéſe, Parlement & Intendance de Roüen, Election d'Arques, a 99 habitans. M. le Mire en eſt Seigneur.

PELLEVOISIN, dans le Berry, Diocéſe de Bourges, Parlement de Paris, Intendance de Bourges, Election de Châteauroux, a 496 habitans.

PELLISANNE, dans la Provence, Diocéſe, Parlement, Intendance, Viguerie & Recette d'Aix, a 410 habitans.

la PELLISARIE, dans le haut Languedoc, Diocéſe d'Alby, Parlement & Intendance de Toulouſe, Recette d'Alby, a 75 habitans.

la PELLISSE, dans le Maine, Diocéſe du Mans, Parlement de Paris, Intendance de Tours. Il y a une Abbaye d'Hommes de l'Ordre de S. Benoît, qui n'eſt point réformée, *Beata Maria de Pelitia*, ou *de Pelicea Abbatia*. Elle eſt ſituée dans le Maine, près le Perche, & à une demi-lieuë de la Ferté-Bernard. Elle étoit autrefois dépendante de l'Abbaye de Tyron, qui y a encore droit de viſite. Elle a été fondée en 1105. par Bernard Seigneur de la Ferté. Il y a cinq Religieux anciens. Son revenu eſt de deux mille livres, & pour l'Abbé ſix mille livres.

PELLOBIER, dans la Provence, Diocéſe, Parlement, Intendance, Viguerie & Recette d'Aix, a 219 habitans.

PELMONTIER, dans la Champagne, Diocéſe de Troyes, Parlement de Paris, Intendance de Châlons, Election de Troyes, a 381 habitans.

PELONNE, dans le Dauphiné, Diocéſe de Valence, Parlement & Intendance de Grenoble, Election de Montelimart, a 135 habitans.

PELOUAILLE, dans l'Anjou, Diocéſe d'Angers, Parlement de Paris, Intendance de Tours, Election d'Angers, a 440 habitans.

PELOUAILLE ou S. Simon de Pelouaille, Bourg, dans la Saintonge, Diocèſe de Saintes, Parlement de Bordeaux, Intendance de la Rochelle, Election de Saintes, a 588 habitans.

PELOUZEY, dans la Franche Comté, Diocèſe, Parlement, Intendance, Bailliage & Recette de Beſançon, a 251 habitans.

PELTRE & la Horgue, dans le pays Meſſin, Diocèſe, Parlement, Intendance & Recette de Metz, a 164 habitans.

PELUES, dans l'Artois, Diocèſe d'Arras, Parlement de Paris, Intendance d'Amiens, Gouvernance, Bailliage & Recette d'Arras, a 251 habitans.

PELUSSIN - en Lionnois, dans le Forez, Diocèſe de Lion, Parlement de Paris, Intendance de Lion, Election de S. Eſtienne, a 129 habitans.

PEM

PEMERIT, dans la Bretagne, Diocèſe de Quimper, Parlement de Rennes, Intendance de Nantes, Recette de Quimper, a 410 habitans.

PEMERIT - Quintin, dans la Bretagne, Diocèſe de Quimper, Parlement de Rennes, Intendance de Nantes, Recette de Quimper, a 235 habitans.

PEMPERIGEAS, dans la Marche, Diocèſe de Limoges, Parlement de Paris, Intendance de Moulins, Election de Gueret, a 110 habitans.

PEN

PENAVAIRE, dans le Rouergue, Diocèſe de Rodez, Parlement de Toulouſe, Intendance de Montauban, Election de Rodez, a 168 habitans.

PENAUTIER, Ville, dans le Languedoc, Diocèſe de Carcaſſonne, Parlement & Intendance de Toulouſe, Recette de Carcaſſonne, a 495 habitans.

PENCEY, *Penetum*, dans la Champagne, Diocèſe de Toul, Parlement de Paris, Intendance de Châlons, Principauté de Joinville, Préſidial de Chaumont, a 260 habitans. Le Chapitre de Ligny eſt Patron de la Cure; ſa Paroiſſe eſt dédiée à S. Brice.

la PENCHE, dans le Quercy, Diocèſe de Montauban, Parlement de Toulouſe, Intendance & Election de Montauban, a 468 habitans.

PENDES, Châtellenie, dans la Picardie, Diocèſe d'Amiens, Parlement de Paris, Intendance & Election d'Amiens, a 700 habitans. Ce lieu eſt partie en plaine & partie en marais, à quatre lieuës d'Abbeville, de S. Vallery, & deux de Cayeux. La Cure qui vaut ſeize cens livres, eſt à la nomination de M. l'Abbé de S. Vallery; Tilloy, Sallenelle & Cauquiſ en dépendent; M. le Marquis de S. Blimont eſt Seigneur de ce lieu, & de ſes trois dépendances. Le terroir produit bleds, & toutes ſortes de grains & fruits, prairies, moutons, vaches, chevaux, laines, lin, chanvre, bois & du colſay à faire de l'huile. Le Château eſt un des plus beaux du pays, & releve du Roy comme Comte d'Ponthieu.

PENE ſur Bavanne, dans le Dauphiné, Diocèſe de Valence, Parlement & Intendance de Grenoble, Election de Montelimart, a 120 habitans.

PENE ſur Veſe, dans le Dauphiné, Diocèſe de Valence, Parlement & Intendance de Grenoble, Election de Montelimart, a 416 habitans.

la PENE d'Aubagne, dans la Provence, Diocèſe, Parlement, Intendance, Viguerie & Recette d'Aix, a 466 habitans.

les PENES, *Caſtrum de Pennis*, & Septemes, dans la Provence, Diocèſe de Marſeille, Parlement, Intendance, Viguerie & Recette d'Aix, a 210 habitans. L'on voit ſur la porte de la Paroiſſe une très-belle figure de la Déeſſe Cybele, qui étoit la Divinité des Marſeillois. Ce Village eſt ſitué à trois lieuës de Marſeille. L'on dérive ſon nom de la quantité de pins qui étoient dans ſon territoire. L'on y voit ſur une pierre de marbre, la figure d'une Cybele avec tous les attributs que les Poëtes & les Hiſtoriens anciens lui donnoient.

PENESME, petit Canton de pâturage, au Cotentin, entre Carentan & le grand Vay, ſur les Paroiſſes de S. Coſme, d'Angoville, de Virville & de Brucheville. C'eſt un terroir très-propre à engraiſſer le bétail.

PENESSIERE, dans la Franche-Comté, Diocèſe, Parlement & Intendance de Beſançon, Bailliage & Recette de Veſoul, a 73 habitans.

PENESTIN, dans la Bretagne, Diocèſe de Nantes, Parlement de Rennes, Intendance & Recette de Nantes, a 181 habitans.

PENHARZ, dans la Bretagne, Diocèſe de Quimper, Parlement de Rennes, Intendance de Nantes, Recette de Quimper, a 186 habitans.

PENIERE, Château dans l'Auvergne, ſitué en la Paroiſſe de Croſe, à quatre lieuës d'Aurillac. C'eſt où nâquit M. Louis-Antoine de Noailles, Cardinal & Archevêque de Paris, le 27. May 1651.

PENIN, dans l'Artois, Diocèſe d'Arras, Parlement de Paris, Intendance d'Amiens, Gouvernance d'Arras, Bailliage & Recette de S. Pol, a 210 habitans.

PENLY, dans la Normandie, Diocèſe, Parlement & Intendance de Roüen, Election d'Arques, a 430 habitans. C'eſt à M. le Duc du Maine.

PENNE, Ville, dans le haut Languedoc, Diocèſe d'Alby, Parlement & Intendance de Toulouſe, Recette d'Alby, a 451 habitans. Cette Ville eſt ſituée près de l'Aveyrou, avec un bon Château; elle n'a qu'une ruë qui va haut & bas, ainſi que ſon Fauxbourg.

la PENNE, au terroir de Tartonne au Val de Bareme, entre Vence, & le Diocèſe de Sénez.

la PENNE, dans la Provence & le Diocèſe de Digne, Parlement & Intendance d'Aix, Viguerie & Recette de Digne, a 416 habitans.

PENNE-de-Pié, dans la Normandie, Diocèſe de Liſieux, Parlement & Intendance de Roüen, Election de Pont-l'Evêque, a 284 habitans. M. l'Archevêque de Sens en eſt Seigneur.

la PENNE, dans la Provence, Diocèſe, Parlement & Intendance d'Aix, Viguerie & Recette de S. Maximin, a 172 habitans.

la PENNE, dans le haut Languedoc, Diocèſe de Mirepoix, Parlement & Intendance de Toulouſe, Recette de Mirepoix, a 365 habitans.

la PENNE ſur Barre-Longue, dans le Dauphiné, Diocèſe de Valence, Parlement & Intendance de Grenoble, Election de Montelimart, a 139 habitans.

la PENNE, Charan & Chaudol, dans la Provence, Diocèſe de Glandève, Parlement & Intendance d'Aix, Viguerie & Recette de Guillaume, a 210 habitans.

les PENNES, dans la Provence, Diocèſe, Parlement & Intendance d'Aix, Viguerie & Recette de S. Maximin, a 460 habitans.

PENOT & Marcilloles, dans le Dauphiné, Diocèſe de Valence, Parlement & Intendance de

Grenoble, Election de Romans, a 268 habitans.

PENSOT, dans la Touraine; c'eſt une Paroiſſe dont la Cure eſt à la collation de l'Abbé de Marmoutier.

PENSOUBS, dans le Poitou, Diocèſe de Limoges, Parlement de Paris, Intendance de Poitiers, Election de Confolans, a 164 habitans.

PENTHIEURE, ancien Comté, dans la Bretagne; il a été érigé en Duché-Pairie l'an 1569. par Charles IX. en faveur de Sebaſtien de Luxembourg. Elle appartient à préſent à M. le Comte de Toulouſe; elle eſt compoſée des Terres de Guingamp, qui eſt la Capitale; Lambale, Moncontour, la Roche-Eſnard, Lanizu & Jugon.

PENTIN, dans l'Iſle de France, Diocèſe, Parlement, Intendance & Election de Paris, a 261 habitans. Il y a pluſieurs Maiſons de plaiſance aux Bourgeois de Paris.

PENTOT, dans la Bourgogne; c'eſt un Bois de ſept cens vingt arpens. Il eſt ſitué dans la Châtellenie de Perigny, & dépend de la Maîtriſe des Eaux & Forêts de Châlon.

PENVENAN, dans la Bretagne, Diocèſe de Treguier, Parlement de Rennes, Intendance de Nantes, Recette de Treguier, a 460 habitans.

PEP

PEPIEUX, dans le bas Languedoc, Diocèſe de Narbonne, Parlement de Toulouſe, Intendance de Montpellier, Recette de Narbonne, a 343 habitans.

PEPIEUX, dans le bas Armagnac, Diocèſe d'Auch, Parlement de Toulouſe, Intendance d'Auch, Election d'Aſtarac, a 210 habitans.

PEPINGUIN, dans le pays Meſſin, Diocèſe, Parlement, Intendance & Recette de Metz, a 10 habitans.

PEQ

PEQUEUSE, dans l'Iſle de France, Diocèſe, Parlement, Intendance & Election de Paris, a 139 habitans.

PEQUEUX, dans la Brie, Diocèſe de Meaux, Parlement & Intendance de Paris, Election de Rozoy, a 73 habitans.

PEQUIGNY, Ville, Baronie, dans la Picardie, Diocèſe d'Amiens, Parlement de Paris, Intendance & Election d'Amiens, a 1248 habitans. Cette Ville a un pont ſur la Somme; elle étoit recommandable pendant les guerres des Anglois. Il y a une Egliſe Collegiale dédiée à S. Martin. Les Canonicats ſont à la collation du Seigneur.

PER

PERAINES, dans la Picardie, Diocèſe d'Amiens, Parlement de Paris, Intendance d'Amiens, Election de Mondidier, a 636 habitans.

PERASLET, dans le Berry, Diocèſe de Bourges, Archiprêtré de la Châtre.

PERAULT, dans le bas Languedoc, Diocèſe de Montpellier, Parlement de Toulouſe, Intendance & Recette de Montpellier, a 410 habitans. Ce lieu eſt ſitué au bord de Nouge-Maguelonne, à une partie duquel il communique ſon nom, à une lieuë au midy de Montpellier. Il y a auprès de cette Paroiſſe un foſſé où l'eau qui s'y ramaſſe, quand il pleut, bouillonne continuellement, quoiqu'elle conſerve ſa fraîcheur ordinaire; l'on appelle ce ruiſſeau l'Oubouillou de Perault, l'on ſe baigne dans ce foſſé en été pour guerir les Rhumatiſmes.

le PERCAGE de Nonenque, Bourg, dans le Rouergue, Diocèſe de Vâbres, Parlement de Toulouſe, Intendance de Montauban, Election de Milhaut, a 216 habitans.

le PERCHAY, dans le Vexin, Diocèſe de Roüen, Parlement & Intendance de Paris, Election de Ponteiſe, a 254 habitans.

le PERCHE, Province, ſituée au midi de la Normandie, à l'Occident du Gouvernement de l'Iſle de France, au ſeptentrion du Gouvernement d'Orleanois, & à l'orient du Maine. Cette Province a pris ſon nom d'une grande forêt nommée *Pertcus Saltus*, dont il eſt fait mention dans les Auteurs, juſqu'en l'année 1000. Elle eſt aujourd'hui diviſée en quatre parties, qui ſont chacune d'un Gouvernement différent. Le grand Perche, qui eſt la partie la plus conſidérable, eſt du Diocèſe de Séez, & du Gouvernement de la Province Militaire du Maine: les Terres Françoiſes qui ſont du Diocèſe d'Evreux, & le pays de Thimerais, qui eſt du Diocèſe de Chartres, ſont du Gouvernement de l'Iſle de France, & le Perche-Gouet qui eſt auſſi du Diocèſe de Chartres, eſt du Gouvernement d'Orleanois. Le Diocèſe de Séez comprend quatre-vingt-dix-neuf Paroiſſes de cette Province, celui de Chartres trente-huit, & celui du Mans onze.

Le vray Perche eſt ce que nous appellons le grand Perche; il a eu ſes Seigneurs particuliers qui portoient la qualité de Comtes de Bellême & de Mortagne. Rotrou II. Comte de Mortagne eſt le premier qui ait porté le titre de Comte de Perche. L'on donne des Comtes au Perche dès l'an 879. Cette Province eſt toujours reſtée dans la même famille juſqu'au régne de S. Louis, qui la réunit faute d'héritiers mâles. Cette Province eſt toute entiere du Parlement de Paris: elle eſt régie par une Coûtume particuliére qui a été rédigée en 1558. Le Perche a un Baillif qui ſiége à Mortagne & à Bellême. Ces deux Bailliages reſſortiſſent au Préſidial de Chartres. Il y a auſſi trois Vicomtez. Le principal commerce du Perche conſiſte en bled, en beſtiaux, en beurre, & en volaille. Il y a auſſi quelques manufactures de toiles & d'étamines.

Sa Ville Capitale eſt aujourd'hui Mortagne. Les autres ſont Bellême, qui étoit autrefois la Capitale, & qui eſt la plus ancienne de la Province; Nogent-le-Rotrou, & Logny. Il y a l'Abbaye de la Trape, fameuſe par l'auſterité de ſes Religieux. Ses plus conſiderables rivieres ſont l'Huiſne qui la traverſe, & l'Aure qui y prend ſa ſource. Le terroir de cette Province eſt inégal, partie en montagnes, & partie en vallées; les hauteurs ne ſont point cultivées, elles ne ſervent qu'à paître les beſtiaux; les vallées au contraire ſont abondantes en grains, en chanvres, & en pâturages: on y recueille quelque peu de vin, mais de mauvaiſe qualité, & on lui préfére le cidre que l'on y fait en aſſez grande quantité. Il y a quelques mines de fer & des Forges.

PERCHE, Forêt, dans la Normandie, contenant trois mille huit cens quatre-vingt-quinze arpens; elle eſt de la Maîtriſe de Bellême.

PERCHE-François. *Voyez* Terres Françoiſes. Il ne conſiſte que dans le reſſort de la Tour Griſe.

PERCHE-Gouet, Pays, qui fait partie de la Province de Perche, du Gouvernement d'Orleanois, eſt du reſſort Royal de Janville, membre du Bailliage d'Orleans. Ce pays a pris ſon nom de ſes anciens Seigneurs qui ſe nommoient Gouets. Il conſiſte en cinq Baronies, dont la principale eſt celle

d'Halluye qui eſt le lieu le plus conſidérable du pays ; les autres ſont celles d'Authon, Bazoche, Montmirail, & Brou.

la PERCHE, dans le Bourbonnois, Diocèſe de Nevers, Parlement de Paris, Intendance de Bourges, Election de ſaint Amand, a 363 habitans.

la PERCHE, dans le Rouſſillon, Diocèſe de Perpignan, Conſeil & Intendance de Rouſſillon, Viguerie de Cerdagne, a 15 habitans.

PERCHEDE, dans l'Armagnac, Diocèſe d'Auch, Parlement de Toulouſe, Intendance d'Auch, Election d'Armagnac, a 109 habitans.

PERCIGE, dans l'Anjou, Diocèſe d'Angers, Parlement de Paris, Intendance de Tours, Election de Beaugé, a 410 habitans.

PERCIGNE', dans le Maine, Diocèſe du Mans, Parlement de Paris, Intendance de Tours. Il y a une Abbaye de l'Ordre de Cîteaux.

le PERCY, dans le Dauphiné, Diocèſe, Parlement, Intendance & Election de Grenoble, a 210 habitans.

PERCY, Bourg, dans la Bourgogne, Diocèſe d'Autun, Parlement & Intendance de Dijon, Bailliage & Recette de Charolles, a 392 habitans. Il y a un Prieuré Conventuel de l'Ordre de S. Benoît, fondé l'an 840. Ce Bourg eſt Siége d'un Grenier à ſel. Il députe aux Etats du Charollois. Son terroir eſt maigre ; il y a pluſieurs forges de fer & un grand étang.

PERDIVILLE, dans la Normandie, Diocèſe, Parlement & Intendance de Roüen, Election de Lions, a 73 habitans. Le Seigneur en prend le nom.

PERDREAUVILLE, dans la Beauce, Diocèſe de Chartres, Parlement & Intendance de Paris, Election de Mantes, a 390 habitans.

PERE', dans la Saintonge, Diocèſe de Saintes, Parlement de Bordeaux, Intendance de la Rochelle, Election de ſaint Jean d'Angely, a 199 habitans.

PERECY, dans la Franche-Comté, Diocèſe, Parlement & Intendance de Beſançon, Bailliage & Recette de Dôle, a 287 habitans.

PERECY-le-Grand, dans la Franche-Comté, Diocèſe, Parlement & Intendance de Beſançon, Bailliage & Recette de Gray, a 415 habitans.

PERECY-le-Pautel, dans la Champagne, Diocèſe de Langres, Parlement de Paris, Intendance de Châlons, Election de Langres, a 131 habitans.

PEREGRE', dans la Bretagne, Diocèſe de Quimper, Parlement de Rennes, Intendance de Nantes, Recette de Quimper, a 260 habitans.

PERELLE, dans le bas Languedoc, Diocèſe de Mirepoix, Parlement & Intendance de Toulouſe, Recette de Mirepoix, a 161 habitans.

les PERELLES, dans le Berry, Diocèſe de Bourges, Parlement de Paris, Intendance de Bourges, Election de Blanc, a 300 habitans.

PERENCHIES, dans la Flandre Vallonne, Diocèſe de Tournay, Parlement de Douay, Intendance & Subdélégation de Lille, a 316 habitans.

le PEREGAIN, dans le bas Armagnac, Diocèſe d'Auch, Parlement de Toulouſe, Intendance d'Auch, Election de Lomagne, a 510 habitans.

PERE ou Pérot, Juſtice Royale, dans le bas Languedoc, Diocèſe de Beziers, Parlement de Toulouſe, Intendance de Montpellier, Recette de Beziers, a 517 habitans.

PERET & la Valette, dans le Roüergue, Diocèſe de Vâbres, Parlement de Toulouſe, Intendance de Montauban, Election de Milhaud, a 121 habitans

PEREUIL, Bourg, dans l'Angoumois, Diocèſe d'Angoulême, Parlement de Paris, Intendance de Limoges, Election d'Angoulême, a 1739 habitans.

PEREUSE, dans le Nivernois, Diocèſe d'Auxerre, Parlement de Paris, Intendance d'Orleans, Election de Clamecy, a 233 habitans.

PEREX, dans la Breſſe, Diocèſe de Bellay, Parlement & Intendance de Dijon, Bailliage & Recette de Breſſe, a 136 habitans.

PEREY, dans la Normandie, Diocèſe de Coûtances, Parlement de Roüen, Intendance de Caën, Election de Coûtances, a 308 habitans.

PEREY, dans la Normandie, Diocèſe de Séez, Parlement de Roüen, Intendance d'Alençon, Election de Falaize, a 181 habitans.

PERGUET-Foenant, dans la Bretagne, Diocèſe de Quimper, Parlement de Rennes, Intendance de Nantes, Recette de Quimper, a 410 habitans.

PERIAC, dans le Languedoc, Diocèſe de Narbonne, Parlement de Toulouſe, Intendance de Montpellier, Recette de Narbonne, a 410 habitans. Il y a des ſalines conſidérables qui fourniſſent le haut Languedoc.

PERICARD ou S. Martin de Pericard, dans l'Agenois, Diocèſe d'Agen, Parlement & Intendance de Bordeaux, Election d'Agen, a 455 habitans.

PERIE', Iſle & Village, environné de Marais, dans le Poitou, Diocèſe de Luçon, Parlement de Paris, Intendance de Poitiers, Election des Sables d'Ollonnes, a 886 habitans. Les Religionaires, commandez par le Prince de Soubiſe leur Général y ont été défaits en 1622. par Louis XIII. qui commandoit ſon armée en perſonne.

le PERIER, dans la Normandie, Diocèſe de Bayeux, Parlement de Roüen, Intendance & Election de Caën, a 82 habitans.

PERIERES, dans l'Auvergne, Diocèſe de Clermont Parlement de Paris, Intendance de Riom, Election d'Iſſoire, a 356 habitans.

PERIERES, Bourg, & gros Marché, dans la Normandie, Diocèſe de Coûtances, Parlement de Roüen, Intendance de Caën, Election de Carantan, a 414 habitans. Il y a un Bailliage reſſortiſſant à celui de Coûtances. Ce Bailliage y a été transféré de S. Sauveur l'Andelin.

PERIERS ſur Andelle, Baronie, & Vicomté, dans la Normandie, Diocèſe, Parlement, Intendance & Election de Roüen, a 416 habitans. C'eſt aux Religieux de S. Ouen de Roüen.

PERIERS, dans la Normandie, Diocèſe de Séez, Parlement de Roüen, Intendance de Caën, Election de Mortain, a 739 habitans.

PERIERES, dans la Normandie, Diocèſe de Bayeux, Parlement de Roüen, Intendance & Election de Caën, a 351 habitans.

PERIET, Abbaye de l'Ordre de Cîteaux, ſituée dans le Val-d'Orbe, Diocèſe de Bâle. Cette Abbaye eſt en Régle ; elle a huit mille livres de rente.

PERIEU, dans la Bourgogne, Diocèſe de Lion,

Lion, Parlement & Intendance de Dijon, Bailliage & Recette de Bugey, a 649 habitans. Il députe aux Etats de Bugey.

PERIEZ, dans la Normandie, Diocèſe de Liſieux, Parlement & Intendance de Roüen, Election de Pont-l'Evêque, a 152 habitans. M. de Turgot en eſt Seigneur. Periez eſt le troiſiéme Doyenné de la Chrétienté, & le premier Archiprêtré de Coûtances. Ce troiſiéme Doyenné contient vingt-deux Paroiſſes, ſavoir S. Perier, S. Sauveur, l'Indelin, Moncuit, le Menis bas, Sauteville, le Guichard, le Lorey, Camprond, Singere, S. Aubin de la Merte, S. Michel de la Pierre, S. Chriſtophle, Aubigny, Vantrimeſnil, S. Sébaſtien de Retz, le Biſſon, S. Germain le Vicomte, Miliere, S. Patrix de Clais, la Feuillée, Pirou ſur la côte de la mer, & Criance. On les appelle au Synode dans l'ordre ci-deſſus.

PERIGAN, Bourg, dans la Saintonge, Diocèſe de Saintes, Parlement de Bordeaux, Intendance de la Rochelle, Election de Saintes, a 1444 habitans.

PERIGNAC, dans l'Angoumois, Diocèſe d'Angoulême, Parlement de Paris, Intendance de Limoges, Election d'Angoulême, a 1171 habitans.

PERIGNAC ou S. Vincent de Perignac, dans l'Agenois, Diocèſe d'Agen, Parlement & Intendance de Bordeaux, Election d'Agen, a 115 habitans. Il y a une Abbaye de l'Ordre de Cîteaux, qui fait l'article ſuivant.

PERIGNAC, *Abbatia ſanctæ Mariæ de Payriniaco*, Abbaye d'Hommes, Ordre de Cîteaux. Elle eſt ſituée au Diocèſe d'Agen, dans la vallée de Montpeſat qui eſt fort étroite, environnée au midi de montagnes, dont il découle ſouvent des torrens qui l'incommodent beaucoup. Ses bâtimens reguliers étoient autrefois aſſez beaux, il n'en reſte preſque plus rien, ayant été détruits dans les guerres des Albigeois, & par les inondations. Elle fut fondée vers le milieu du XII. ſiécle par les Moines & l'Abbé de Bonnefons, dont elle eſt fille en ligne de Morimond. Flandrine Dame de Montpeſat, ſœur d'une autre Flandrine, Dame du Château de Montpeſat, près de S. Martoire, dans le Comté de Comenges, la dota de pluſieurs biens fonds. Les autres Seigneurs de Montpeſat, très-puiſſans dans l'Agenois, furent comme on a lieu de croire, ſes plus ſignalez bienfaicteurs. Elle a ſouffert cruellement dans les guerres des Albigeois, & enfin les Héretiques des derniers ſiécles l'ont renverſée de fond en comble, après en avoir pillé tous les Titres & tout ce qu'il y avoit de précieux. Son revenu eſt de trois mille livres. On y compte quinze Abbez juſqu'en 1683.

PERIGNAN, dans le Languedoc, Diocèſe de Narbonne, Parlement de Toulouſe, Intendance de Montpellier, Recette de Narbonne, a 822 habitans.

PERIGNARGUES, dans le bas Languedoc, Diocèſe de Nîmes, Parlement de Toulouſe, Intendance de Montpellier, Recette de Nîmes, a 271 habitans.

PERIGNAT ou Trallier, dans l'Auvergne, Diocèſe de Clermont, Parlement de Paris, Intendance de Riom, Election de Clermont, a 676 habitans.

PERIGNAT, dans l'Auvergne, Diocèſe de Clermont, Parlement de Paris, Intendance de Riom, Election de Clermont, a 183 habitans.

PERIGNE, Bourg, dans le Poitou, Diocèſe de Poitiers, Parlement de Paris, Intendance de Poitiers, Election de ſaint Maixant, a 1381 habitans.

la PERIGNE, Abbaye de Filles, de l'Ordre de S. Auguſtin, dans le Diocèſe du Mans; ſon revenu eſt de trois mille livres. Ce n'étoit autrefois qu'un Prieuré fondé par un Seigneur de la Maiſon des Uſages; il fut enſuite érigé en Abbaye ſous le nom de S. Louis en 1395. à la priere de Guillaume des Uſages.

PERIGNERE, dans la Gaſcogne, Diocèſe de Tarbes, Parlement de Toulouſe, Intendance d'Auch, Recette du Comté de Bigorre, a 62 habitans.

PERIGNY, Bourg, dans le pays d'Aunis, Diocèſe de la Rochelle, Parlement de Paris, Intendance & Election de la Rochelle, a 636 habitans.

PERIGNY, dans la Beauce, Diocèſe de Blois, Parlement de Paris, Intendance d'Orleans, Election de Vendôme, a 296 habitans.

PERIGNY, dans le Bourbonnois, Diocèſe de Nevers, Parlement de Paris, Intendance & Election de Moulins, a 360 habitans. Cette Paroiſſe eſt à huit lieuës de Moulins, & deux de l'Allier en plaine: les terres varennes à ſeigle de produit ſuffiſant, de foins & pacages; un profit raiſonnable de beſtiaux, peu de vignes, quelques petits cantons de bois modernes, & quelques étangs. M. d'Evry en eſt Seigneur.

PERIGORD, Province, qui fait partie du Gouvernement de la Province Militaire de la Guienne & Gaſcogne; elle eſt bornée au ſeptentrion par l'Angoumois, à l'orient par le Limoſin, & le Quercy, au midi par l'Agenois & le Baſadois, & à l'occident par le Bourdelois & la Saintonge. Elle a pris ſon nom de ſes anciens peuples *Petrocorii* ou *Petricarii*, dont le nom a enſuite été corrompu en *Petricordii*. Jules Ceſar en fait mention au nombre des peuples de la Gaule Celtique. Auguſte les a depuis attribuez à l'Aquitaine, & ſous Valentinien ils ont été rangez ſous la Métropole de Bordeaux. Les Goths ſe ſont emparez de cette Province à leur avénement dans les Gaules, mais les François les en ont chaſſez après la bataille de Voclade. Les Gouverneurs d'Aquitaine s'étant rendus Souverains dès la premiere Race de nos Rois, ils ont poſſedé le Perigord, juſqu'à ce que le Roy Pepin les en ait entierement chaſſez, dans le X. ſiécle.

Cette Province a eu des Comtes proprietaires, Vaſſaux des nouveaux Ducs d'Aquitaine, juſqu'aux deux derniers Archambaud de la Maiſon de Talleran, ſur leſquels Charles VI. l'a confiſquée en 1396. & 1399. Ce Roy donna le Perigord à ſon ſecond fils Louis Duc d'Orleans, d'où il a paſſé au Comte de Penthieure, & enſuite à la Maiſon d'Albret, à laquelle celle de Bourbon-Vendôme ayent ſuccédé, Henry IV. l'a réunie à la Couronne.

Cette Province a été long-tems le Théatre de la guerre entre les François & les Anglois qui poſſedoient la Guienne. Ces derniers ſe la ſont fait céder pluſieurs fois, mais les François l'ont enfin gardée. Elle eſt diviſée en haut & bas Perigord. L'on appelle quelquefois le haut Perigord blanc, & le bas Perigord noir. La Ville Capitale de la Province eſt Perigueux, Evêché ſur l'Iſle, les autres Villes conſidérables ſont Sarlat Evêché, Bergerac, Domme, &c. Les plus conſidérables rivieres ſont la Dordonne, la Vezere, l'Iſle, & la haute Vezere. Ces trois dernieres ne ſont navigables que par le ſecours des Ecluſes. Le terroir produit du ſeigle & de l'orge. Il y a beaucoup de montagnes

couvertes de noyers & de châtaigniers. Il y a auſſi pluſieurs mines excellentes de fer, dont on fait des canons auſſi bons que ceux de bronze. Le fer fait ſon plus conſidérable commerce, ainſi que les chataignes. L'on y trouve auſſi pluſieurs ſources d'eaux médecinales. L'air y eſt pur & ſain; les Perigordins aiment les armes, ils prennent feu aiſément: leur Nobleſſe eſt eſtimée & fort ancienne.

PERIGUEUX, *Petricorium*, Ville, Evêché, Capitale du Perigord, Parlement & Intendance de Bordeaux, Siége d'une Election, d'une Sénéchauſſée, & d'un Préſidial, a 4435 habitans. Il y a un Lieutenant de la Maréchauſſée de Guienne. Cette Ville eſt ſituée au bord de la riviere d'Ille, dans un bon pays bien peuplé. La Ville & la banlieue ſont franches. On n'y paye point de Tailles. Pepin y remporta une célebre victoire en 768. ſur Gaifre Duc d'Aquitaine, qu'il dépouilla dans la ſuite de ſes Etats.

Cette Ville eſt fort ancienne; ſon nom étoit *Veſuna* du tems des Romains, depuis elle a pris celui de ſes peuples *Petrocorii*, & s'eſt appellée dans la ſuite *Petrocordium*, & *Petricorium*. Elle a été détruite par les Barbares ſous l'Empire d'Honorius; elle a été rétablie dans la ſuite, mais d'une moindre grandeur. Depuis l'on en a bâti une nouvelle à côté de l'ancienne qui eſt appellée Cité, à la différence de la nouvelle Ville. Son Evêché eſt fort ancien, il eſt ſous la Métropole de Bordeaux. L'Evêque eſt Coſeigneur de la Ville avec le Roy. La Cathédrale, dédiée à S. Etienne, ayant été détruite entiérement par les Calviniſtes, le Siége en a été transféré à S. Front. Son Diocèſe comprend quatre cens cinquante Paroiſſes, dont il y en a quelques-unes dans le Gouvernement d'Angoumois; il rapporte vingt-deux mille livres de reſte à ſon Evêque. Son Egliſe compte ſaint Front pour ſon premier Evêque. La Cathédrale étoit autrefois dans la partie que l'on appelle la Cité; on l'a depuis transférée dans l'Egliſe Collégiale de S. Front, & des deux Chapitres l'on n'en a fait qu'un. Il eſt compoſé de quatre Archidiacres; de quatre autres Dignitez, & de trente-quatre Canonicats. S. Front étoit auparavant une Abbaye, qui a été ſécularisée il y a long-tems, on avoit en même-tems uni la Manſe Abbatiale à l'Evêché. Il y a des Couvens de Jeſuites qui y tiennent le Collége, des Dominicains, Auguſtins, Cordeliers, & des Filles de ſainte Claire. Il y a auſſi un Hôtel-Dieu. Cette Ville a été fort diſputée entre les Anglois & les François auxquels elle eſt reſtée ſous le régne de Charles le Sage. On y voit encore les ruines d'un Temple de Vénus & d'un amphithéatre du tems des Romains. Elle eſt à vingt lieuës de Bordeaux & à dix d'Angoulême.

PERILLAC, dans l'Agenois, Diocèſe d'Agen, Parlement & Intendance de Bordeaux, Election d'Agen, a 485 habitans.

PERILLOUX, dans le Rouſſillon, Diocèſe de Perpignan, Conſeil, Intendance & Viguerie de Rouſſillon, a 64 habitans.

PERLE, dans la Picardie, Diocèſe de Soiſſons, Parlement de Paris, Intendance & Election de Soiſſons, a 73 habitans.

PERLES, dans le pays de Foix, Diocèſe de Pamiers, Parlement de Toulouſe, Intendance de Rouſſillon, Recette de Foix, a 200 habitans.

PERN, dans le Quercy, Diocèſe de Cahors, Parlement de Toulouſe, Intendance de Montauban, Election de Cahors, a 116 habitans.

PERNAND & Aloze, dans la Bourgogne, Diocèſe d'Autun, Parlement & Intendance de Dijon, Bailliage, Grenier à ſel & Recette de Beaune, ont 233 habitans. Ce ſont deux Paroiſſes différentes; Pernand eſt ſituée dans le fond d'une montagne, & Aloze au pied. C'eſt pays de vignes.

PERNAT, dans la Picardie, Diocèſe de Soiſſons, Parlement de Paris, Intendance & Election de Soiſſons, a 354 habitans.

la PERNELLE, *Petronilla*, dans la Normandie, Diocèſe de Coutances, Parlement de Roüen, Intendance de Caën, Election de Valognes, a 575 habitans. L'Egliſe eſt ſur une hauteur, & dans une bruyere, & eſt éloignée des maiſons. Il s'y tient une belle Foire le dernier jour de Mai. Le Seigneur qui s'appelle M. Dourville en eſt auſſi Patron, auſſi-bien que d'une bonne Chapelle titulaire qui eſt dans la cour du Château.

PERNES, *Perna*, Bourg, ſur la Charance, dans l'Artois, Conſeil d'Artois, Intendance d'Amiens, a 560 habitans.

PERNES, dans le Boulonois, en Picardie, Diocèſe de Boulogne, Parlement de Paris, Intendance d'Amiens, a 144 habitans. La Cure qui vaut cinq cens livres eſt à la Collation de l'Evêque de Boulogne. M. Rouſſel du Germont en eſt Seigneur.

PERNES, ancienne Baronie, dans l'Artois, de la Maiſon de Vignacourt.

PERNIE, Prieuré Conventuel, en Franche-Comté, Diocèſe de Beſançon, en Commande, dépendant de S. Germain d'Auxerre. Le Pape y nomme.

PEROIGNE, Bois, dans l'Angoumois, contenant quatre cens douze arpens, dépendant de la Maîtriſe des Eaux & Forêts de Montmarault.

PEROLES, dans le bas Langudoc, Diocèſe de Montpellier, Parlement de Toulouſe, Intendance & Recette de Montpellier, a 570 habitans.

PEROLES, dans le Limoſin, Diocèſe de Limoges, Parlement de Bordeaux, Intendance de Limoges, Election de Tulles, a 293 habitans.

PEROLLES, dans le Bourbonnois, Diocèſe de Nevers, Parlement de Paris, Intendance de Mouliins, Election de Gannat, a 120 habitans. C'eſt une petite Colleſte de la Paroiſſe de S. Etienne de Gannat, ſituée ſur une montagne. Les terres ſont à ſeigle & avoine, quelques brebis & moutons qui font tout le profit des beſtiaux de cette Colleſte. M. Law en eſt Seigneur.

PERON, dans le pays de Gex, Diocèſe de Genève, Parlement & Intendance de Dijon, Bailliage & Recette de Gex, a 590 habitans.

PERONNE, *Peronna*, Ville, dans la Picardie, Diocèſe de Noyon, Parlement de Paris, Intendance d'Amiens, Siége d'une Election, d'un Bailliage, & d'un Grenier à ſel, a 3500 habitans. Cette Ville, qui a une Coûtume particuliere ſuivie à Mondidier & à Roye, eſt ſituée ſur la rive ſeptentrionale de la Somme, à neuf lieuës au-deſſus d'Amiens, dans une ſituation très-avantageuſe, entre des marais, qui, avec ſes fortifications, en font une des plus fortes places du Royaume. La valeur de ſes habitans qui ont ſoûtenu pluſieurs ſiéges contre les ennemis de la France, lui a fait conſerver l'honneur de n'avoir jamais été priſe; ce qui l'a fait appeller Peronne la pucelle. Il y a dans cette même Ville cinq Cures, un Couvent de Cordeliers qui a trois cens livres de rente, un de Minimes qui a quatre cens livres, un d'Urſulines qui en ont mille, un Collége conduit par les Mathurins, & un Hôpital. Il y a à la porte de cette Ville l'Abbaye de Mont-ſaint-Quentin, de l'Ordre de S. Benoît; elle vaut dix-huit mille livres de re-

venu. Peronne eſt fort ancienne, puiſque les premiers Rois de la premiere race y eurent un Palais. Erchinoald Maire du Palais de Clovis II. ayant obtenu cette Ville de ſon Prince, y fit conſtruire un Monaſtére fameux ſous l'invocation de ſaint Pierre, & une Egliſe ſous l'invocation de S. Fleury, où Louis XI. a depuis établi des Chanoines à la nomination du Roy, dont les Prébendes au nombre de trente ſix, valent environ ſept cens livres de revenu.

Peronne eſt revenuë à la Couronne après la mort d'Erchinoald: mais ſous la ſeconde race de nos Rois, Heribert Comte de Vermandois s'en eſt emparé, & y a enfermé Charles le Simple, qui y a fini ſes jours. Les ſucceſſeurs d'Heribert l'ont toûjours poſſédée, & en avoient fait la Capitale de leur Etat, juſqu'au régne de Philippe Auguſte qui la réunit à la Couronne, après la mort d'Elizabeth, derniere de cette ancienne Maiſon. Depuis elle a été donnée deux fois aux Ducs de Bourgogne, & Louis XI. l'a retirée après la mort du dernier Duc Charles le Terrible. C'eſt un Gouvernement Militaire de la Province de Picardie. Ses environs ſont fort abondans en froment & autres ſortes de grains.

PERONNE, dans la Flandre Vallonne, Diocéſe de Tournay, Parlement de Douay, Intendance & Subdelegation de Lille, a 192 habitans.

PERONNOZ, dans la Breſſe, Diocéſe de Bellay, Parlement & Intendance de Dijon, Bailliage & Recette de Breſſe, a 68 habitans.

PERONVILLE, dans la Beauce, Diocéſe de Blois, Parlement de Paris, Intendance d'Orleans, Election de Châteaudun, a 491 habitans.

PEROUGES, Ville, Baronie, dans la Breſſe, Diocéſe de Lion, Parlement & Intendance de Dijon, Bailliage & Recette de Breſſe, a 464 habitans. Elle eſt Siége d'un Grenier à ſel, & d'un Mandement; elle députe aux Aſſemblées de la Breſſe.

la PEROUILLE, dans le Berry, Diocéſe de Bourges, Parlement de Paris, Intendance de Bourges, Election de Châteauroux, a 195 habitans.

PEROUSE, dans la haute Alſace, Diocéſe de Baſle, Conſeil Souverain & Intendance d'Alſace, Bailliage de Ferrette, a 258 habitans.

PEROUSE, dans la haute Alſace, Diocéſe de Baſle, Conſeil Souverain & Intendance d'Alſace, Bailliage de Betfort, a 208 habitans.

la PEROUSE, dans la Franche-Comté, Diocéſe, Parlement & Intendance de Beſançon, Bailliage & Recette de la Terre S. Claude, a 44 habitans.

la PEROUSE, dans la Franche-Comté, Diocéſe, Parlement & Intendance de Beſançon, Bailliage & Recette de d'Orgelet, a 50 habitans.

la PEROUSE, dans la Breſſe, Diocéſe de Lion, Parlement & Intendance de Dijon, Bailliage & Recette de Breſſe, a 92 habitans.

la PEROUSE & Cornaſſat, dans l'Auvergne, Diocéſe de Riom, Parlement de Paris, Intendance & Election de Riom, a 725 habitans.

PEROY-Hamon, dans la Bretagne, Diocéſe de S. Brieu, Parlement de Rennes, Intendance de Nantes, Recette de S. Brieu, a 410 habitans.

PEROY, dans la Picardie, Diocéſe de Senlis, Parlement de Paris, Intendance de Soiſſons, Election de Crépy, a 401 habitans.

PERPECAY, dans le Berry, Diocéſe de Bourges, Parlement de Paris, Intendance de Bourges, Election d'Iſſoudun, a 410 habitans.

PERPEZAT, Bourg, dans l'Auvergne, Diocéſe de Clermont, Parlement de Paris, Intendance de Riom, Election de Clermont, a 1560 habitans.

PERPEZAT le Blanc, dans le Limoſin, Diocéſe de Limoges, Parlement de Bordeaux, Intendance de Limoges, Election de Brives, a 887 habitans.

PERPEZAT le Noir, dans le Limoſin, Diocéſe de Limoges, Parlement de Bordeaux, Intendance de Limoges, Election de Brives, a 885 habitans.

PERPIGNAN, *Perpiniacum*, Ville, Evêché, Capitale du Rouſſillon, Siége d'un Conſeil Souverain, d'une Intendance, d'une Chancellerie, d'une Univerſité, d'un Hôtel des Monnoyes, établie en 1709. d'un Grenier à ſel, & d'une Recette, a 6864 habitans. L'Evêché a été transféré par une Bulle de l'an 1602. de la Cité d'Elne, qui n'eſt plus qu'un Village, en celle de Perpignan, de maniére qu'il conſerve cependant le titre de ſon ancien Siége, avec celui du nouveau. Cet Evêché eſt naturellement ſuffragant de l'Archevêché de Tarragone, mais depuis l'union du Rouſſillon à la France, il a été ſoumis par raiſon d'Etat, & comme par emprunt à celui de Narbonne, auquel ſont portez les appels des Sentences renduës par l'Official de Perpignan. Cet Evêché vaut à préſent dix-huit mille livres de rente. Son Diocéſe comprend toute la Province de Rouſſillon, à l'exception de quelques Paroiſſes, qui dépendent des trois grandes Abbayes de cette Province, & ſur leſquelles ces Abbayes ont une juriſdiction comme Epiſcopale. La plus grande partie des Bénéfices ſont à la nomination du Pape pendant huit mois, & à celle de l'Evêque, ou des Abbez d'Arles, de S. Michel, de Cuſan ou S. Martin de Canigou, pendant les autres quatre mois. Ces Bénéfices ne s'accordent qu'après un concours, auquel préſide le Prélat dans la juriſdiction duquel ſe trouve le Bénéfice vacant. Si c'eſt pendant les mois du Pape, le ſaint Pere fait expedier des Bulles pour le Candidat choiſi par le Concours. Ces Bulles ſont ordinairement accompagnées de penſions Papales, qui font ſouvent vacquer pendant long-tems, durant les quatre autres mois que l'on n'a pas beſoin de Bulles. La Carhédrale de Perpignan eſt dédiée à S. Jean; ſon Clergé eſt partagé en deux Chapitres, ſavoir celui qui a été transféré de la Ville d'Elne, qui eſt compoſé d'un grand Archidiacre, de deux Archidiacres, d'un Sacriſtain Majeur & de douze Chanoines, dont ſept doivent dire les grandes Meſſes, ſept doivent faire les fonctions de Diacre, & ſept celles de Soûdiacre. Le Grand Archidiacre a quinze cens livres, & chaque Chanoine ſept cens livres. La Communauté de S. Jean eſt compoſée de quatre Cures & de quatre-vingt-neuf Chapelains Bénéficiers; la plûpart de leurs Prébendes ſont plus conſidérables que celles des Chanoines du Chapitre d'Elne. Chacun de ces deux corps a ſon Bourſier qui porte une grande bourſe pendué à ſon côté. Ces Bourſiers payent leurs Chanoines, & leurs Chapelains d'une monnoye particuliere que l'on appelle Paioſſe, qu'ils font frapper exprés; les Marchands prennent cette monnoye en payement & la rapportent enſuite au Bourſier, qui leur donne à la place des eſpeces frappées au coin du Roy; les Eccleſiaſtiques ont une Boucherie particuliere où

ſa viande leur coûte moins qu'à la boucherie de la Ville. Tous les Eccleſiaſtiques jouiſſent du privilége de faire entrer dans la Ville certaine quantité de vin & d'autres denrées ſans payer les droits, ce qui multiplie conſidérablement le nombre des petits Clercs.

Il y a encore un autre Chapitre, dont la Collégiale eſt nommée Nôtre-Dame de la Réale, ancienne Abbaye ſécularisée en 1585. Ce Chapitre eſt compoſé d'un Doyen, d'un Sacriſtain & de huit Chanoines; les revenus du Doyen ſont de cinq cens livres, du Sacriſtain de trois cens livres, & des Chanoines de deux cens cinquante livres. Il y a auſſi quelques Chapelains qui peuvent avoir environ cent livres de revenu. C'étoit autrefois une Abbaye de Chanoines Réguliers de l'Ordre de S. Auguſtin, dont le titre Abbatial & la Menſe ont été unis à l'Evêché. Outre la Cathédrale qui eſt une des Paroiſſes de la Ville, il y en a encore pluſieurs. Il y a auſſi des Couvens de Dominicains, de Carmes, d'Auguſtins, de Cordeliers, de Peres de la Mercy, de Minimes, de Carmes Déchauſſez, & d'Auguſtins Déchauſſez; les Jéſuites y ont deux Colléges & un Séminaire. Il y a quatre Couvens de Religieuſes, ſavoir les Filles de S. Sauveur, qui ſont vêtuës comme les Religieuſes d'Eſpagne, & font preuve de Nobleſſe; les Dominicaines, les Filles de ſainte Claire; les Religieuſes de ces premiers Couvens parlent Catalan; & les Filles de la Congrégation de Nôtre-Dame, qui ſeules parlent François. Il y a auſſi pluſieurs Hôpitaux, & une Maiſon de Filles Repenties.

Le Corps de Ville eſt compoſé de cinq Conſuls, élus la veille de la S. Jean, dont le premier & le ſecond ſont pris alternativement du corps des Gentilshommes ou de celui des Bourgeois Nobles: le troiſiéme du corps des Notaires & des Mercadaires & gens qui vivent de leur bien; le quatriéme par les Procureurs, Orfévres, Chirurgiens, les Peintres & autres exerçant les Arts liberaux: le cinquiéme enfin, eſt pour les Artiſans. Ces Conſuls ont le privilége de créer tous les ans des Bourgeois nobles le 16. de Juin. Ces Bourgeois nobles & leurs deſcendans jouiſſent à perpétuité de tous les prérogatifs des Nobles, ſans avoir beſoin de Lettres du Prince. Quand il ſe trouveroit même un quartier maternel de Bourgeoiſie Noble de Perpignan dans des preuves pour l'Ordre de Malthe, on ſeroit reçû. Ce beau privilege leur a été accordé par pluſieurs Princes, & en dernier lieu par Louis le Grand, qui le leur a confirmé en 1660. L'on ne boit à Perpignan que de l'eau de puits. La Citadelle fut commencée ſous le régne de Charles Quint, & achevée ſous celui de Philippe II. C'eſt un grand exagone un peu irrégulier, garni de ſix bons baſtions, & enveloppé d'une double enceinte. Au milieu de la citadelle il y a un Donjon que l'on croit avoir été autrefois la demeure des Comtes de Rouſſillon.

Son Univerſité fut fondée par Pierre IV. Roy d'Arragon en 1349. Elle eſt compoſée des quatre Facultez ordinaires. Ce qu'il y a de particulier, c'eſt que les Chaires de Philoſophie & de Théologie ſont partagées en deux ſentimens, y ayant dans chacune deux Chaires fondées pour enſeigner la Doctrine de S. Thomas, & deux pour enſeigner celle de Suarez. Le Recteur de l'Univerſité eſt pris alternativement de chacune des quatre Facultez.

La Ville de Perpignan n'eſt pas ancienne; bien qu'on en ait fait mention dès le commencement du X. ſiécle. Elle a été bâtie des ruines de l'ancienne Ville de Rouſſillon, dont il ſubſiſte encore une tour à demi-lieuë de Perpignan. Cette Ville eſt bien peuplée, elle a une Citadelle des plus fortes de l'Europe. Louis XIII. en a fait la conquête, ainſi que du Rouſſillon; l'une & l'autre ſont reſtées à la France par la Paix des Pyrennées. Perpignan eſt à trois petites lieuës de la mer, ſur la riviere de Tet, & à dix lieuës de Narbonne. Philippe le Hardy, fils de S. Louis y eſt mort en 1285. dans ſon expedition contre le Roy d'Arragon. C'eſt un Gouvernement de Place, avec double Etat-Major, & la réſidence d'un Prevôt Général de la Maréchauſſée dont le département comprend le Rouſſillon, & le pays de Foix.

L'Evêque de Perpignan prend le titre d'Inquiſiteur, & il en porte la croix; mais il n'en fait pas d'autres fonctions que celles que les Evêques en doivent faire en France.

PERPISSAC, dans le Limoſin, Diocèſe de Limoges, Parlement de Bordeaux, Intendance de Limoges, Election de Tulles, a 235 habitans.

les PERQUES, dans la Normandie, Diocèſe de Coûtances, Parlement de Roüen, Intendance de Caën, Election de Valognes, a 560 habitans. Cette Paroiſſe borde auſſi la forêt de Briquebec. M. le Maréchal de Matignon en eſt Seigneur.

PERQUIE, dans la Gaſcogne, Diocèſe d'Aire, Parlement de Bordeaux, Intendance d'Auch, Recette de Marſan, a 239 habitans.

PERRANCEY, dans la Champagne, Diocèſe de Langres, Parlement de Paris, Intendance de Châlons, Election de Langres, a 212 habitans.

le PERRAY au Nonain, Abbaye de Filles, Ordre de Cîteaux, Diocèſe d'Angers. Cette Abbaye eſt ſituée à une lieuë & demie d'Angers; elle n'a que deux mille livres de revenu: elle fut d'abord fondée pour des Bénédictins

le PERRAY, dans la Beauce, Diocèſe de Chartres, Parlement & Intendance de Paris, Election de Montfort, a 222 habitans.

le PERRAY neuf, *Perredum* ou *Peratum novum*, Abbaye d'Hommes, Ordre de Prémontré, dans l'Anjou, Diocèſe d'Angers. Cette Abbaye fut fondée en 1150. par Robert de Sablé III. du nom, & par Pierre de Brion. L'Abbé jouit de deux mille cinq cens livres; elle fut d'abord fondée dans un lieu appellé le Bois Renould, d'où elle a été transférée dans l'endroit où elle eſt par Guillaume des Roches, Sénéchal d'Anjou, gendre de Robert de Sablé. On l'appelle le Perray neuf ou le Perray blanc, à la différence du Perray au Nonin qui eſt plus ancien, dont les Religieux étoient autrefois Bénédictins. Il y a auprés de cette Abbaye une Fontaine d'eau minérale.

PERRECEY, dans la Champagne, Diocèſe de Sens, Parlement & Intendance de Paris, Election de S. Florentin, a 392 habitans.

la PERRENANS, dans la Franche-Comté, Diocèſe, Parlement & Intendance de Beſançon, Bailliage & Recette de Poligny, a 56 habitans.

PERRENAY, dans la Touraine, Diocèſe de Tours, Parlement de Paris, Intendance & Election de Tours, a 384 habitans. C'eſt une Paroiſſe dont la Cure eſt à la Collation de l'Archevêque de Tours.

PERRET, dans le Limoſin, Diocèſe de Limoges, Parlement de Bordeaux, Intendance de Limoges, Election de Tulles, a 172 habitans.

PERRET & Collonges, qui eſt la Paroiſſe, dans la Bourgogne, Diocèſe de Mâcon, Parlement & Intendance de Dijon, Bailliage & Recette de Charolles, Grenier à ſel de Mont-ſaint-Vincent,

510 habitans. Les Hameaux de Thomirey, les Antes & Mauvoiſin en dépendent. Tous ces lieux ſont ſituez dans un vallon, & entourez de montagnes de tous côtez. L'Evêque de Mâcon eſt Collateur de la Cure.

le PERRET, dans la Bourgogne, Diocèſe d'Autun, Parlement & Intendance de Dijon, Bailliage, Grenier à ſel & Recette de Semur en Brionnois, a 310 habitans. Ce lieu qui dépend de la Paroiſſe de S. Julien de Ciary, eſt ſitué ſur un côteau.

PERREUIL, dans la Bourgogne, Diocèſe d'Autun, Parlement & Intendance de Dijon, Bailliage & Recette de Montcenis, a 119 habitans.

PERREUL, dans la Bourgogne, Diocèſe d'Autun, Parlement & Intendance de Dijon, Bailliage de Moncenis, Grenier à ſel & Recette d'Autun, a 510 habitans. La Communauté de Perreul eſt alternativement des Paroiſſes de S. Berain, S. Jean de Triſis, & Deſſarteuſe. C'eſt pays plein. La riviere d'Huiſne paſſe auprés. Il y a quelques vignes.

PERREULX, Bourg, dans le Beaujollois, Diocèſe de Lion, Parlement de Paris, Intendance de Lion, Election de Villefranche, a 734 habitans.

le PERREVOT, dans la Franche-Comté, Diocèſe, Parlement & Intendance de Beſançon, Bailliage & Recette de Veſoul, a 65 habitans.

PERREUX, dans la Champagne, Diocèſe de Sens, Parlement & Intendance de Paris, Election de Joigny, a 406 habitans.

PERREUX, dans le Beaujollois, Diocèſe de Lion, Parlement de Paris; Intendance de Lion, Election de Villefranche, a 189 habitans.

PERREY, dans la Bourgogne, Diocèſe de Châlon, Parlement & Intendance de Dijon, Bailliage, Grenier à ſel & Recette de Châlon, a 41 habitans. C'eſt une Paroiſſe ſituée en pays plain & découvert.

la PERRIERE, dans la Bourgogne, Diocèſe d'Autun, Parlement & Intendance de Dijon, Bailliage & Recette de Chârillon, Grenier à ſel de Montbard a 82 habitans. Ce lieu eſt dans une ſituation élevée; c'eſt le grand chemin des cochers, & meſſagers de Paris. L'Abbé de Flavigny eſt Collateur de la Cure.

PERRIERE dans la Bourgogne, Diocèſe de Beſançon, Siége d'un Bailliage rural, dont les appellations vont au Parlement de Dijon, Intendance de Dijon, Grenier à ſel & Recette d'Auſſonne, a 510 habitans. Ce lieu eſt ſitué dans une plaine; la Saône paſſe le long de la prairie. Il y a des vignes.

PERRIERES, dans la Normandie, Diocèſe de Séez, Parlement de Roüen, Intendance d'Alençon, Election de Falaiſe, a 168 habitans.

PERRIERES & Sommelen, dans la Picardie, Diocèſe de Soiſſons, Parlement de Paris, Intendance de Soiſſons, Election de Château-Thierry, a 244 habitans.

le PERRIERS, dans le Dauphiné, Diocèſe, Parlement, Intendance & Election de Grenoble, a 216 habitans.

PERRIGNY, dans la Bourgogne, Diocèſe de Beſançon, Parlement & Intendance de Dijon, Bailliage & Recette d'Auſſonne, a 590 habitans.

PERRIGNY, dans la Franche-Comté, Diocèſe, Parlement & Intendance de Beſançon, Bailliage & Recette de Lons-le-Saunier, a 456 habitans.

PERRIGNY, dans la Champagne, Diocèſe de Langres, Parlement & Intendance de Paris, Election de Tonnerre, a 206 habitans.

PERRIGNY, dans la Bourgogne, Diocèſe de Langres, Parlement & Intendance de Dijon, Bailliage & Recette de Noyers, a 201 habitans.

PERRIGNY, dans la Normandie, Diocèſe de Bayeux, Parlement de Roüen, Intendance de Caën, Election de Vire, a 180 habitans.

PERRIGNY, dans la Bourgogne, Diocèſe d'Autun, Parlement & Intendance de Dijon, Bailliage & Recette de Bourbon-Lancy, a 163 habitans.

PERRIGNY, dans la Bourgogne, Diocèſe de Beſançon, Parlement & Intendance de Dijon, Bailliage & Recette de S. Laurent, a 125 habitans.

PERRIGNY, dans la Bourgogne, Diocèſe de Beſançon, Parlement & Intendance de Dijon, Bailliage & Recette de S. Laurent, a 125 habitans.

PERRIGNY, dans la Bourgogne, Diocèſe de Langres, Parlement, Intendance, Bailliage, Grenier à ſel & Recette de Dijon, a 170 habitans. C'eſt une Paroiſſe ſituée à deux lieuës de Dijon, ſur le chemin de Lion, au midy, en pays de plaine.

PERRIGNY, dans la Bourgogne, Diocèſe de Langres, Parlement & Intendance de Dijon, Bailliage, Grenier à ſel & Recette d'Avalon, a 510 habitans. Ce lieu eſt de la Paroiſſe de Gueuvillon. Il eſt ſitué dans un vallon, ſur la frontiére d'Auxois, & joignant le finage de Montreal. C'eſt pays de montagnes; il y a peu de vignes. Le Prieur de Nôtre-Dame de Semur eſt Collateur de la Cure.

PERRIGNY-la-Riviere, dans la Bourgogne, Diocèſe de Langres, Parlement & Intendance de Dijon, Bailliage & Grenier à ſel de Noyers, Recette d'Avalon, a 516 habitans. Ce lieu eſt de la Paroiſſe d'Aunay; il eſt ſitué en pays plat. La riviere de Seine y paſſe, & y a un pont. C'eſt pays de plaines & de montagnes, & le paſſage pour aller à Auxerre. Il y a quelques vignes.

PERRIGNY-ſur-l'Oignon, dans la Bourgogne, Diocèſe de Beſançon, Parlement & Intendance de Dijon, Bailliage d'Auſſonne, Grenier à ſel du Comté de Bourgogne, Recette d'Auſſonne, a 135 habitans. Cette Paroiſſe eſt ſituée ſur un bras de la riviere de l'Oignon, en pays de forêt & de plaines.

PERRIGNY, dans la Champagne, Diocèſe de Sens, Parlement & Intendance de Paris, Recette de Nogent, a 127 habitans.

PERRIGNY, dans l'Iſle de France, Diocèſe, Parlement, Intendance & Election de Paris, a 140 habitans.

PERRINE, *Perrina*, *Petrina*, Prieuré, dans la Normandie, de l'Ordre des Mathurins, au Diocèſe de Coûtances, entre S. Lo & Carantan. Il eſt fondé dès l'an 1250. par Eultaria, épouſe de Guillaume du Hommet, Connétable de Normandie. Il vaut quatre mille livres de revenu.

la PERRIQUE, Abbaye de Filles, dans le Diocèſe du Mans, de l'Ordre de S. Auguſtin. C'étoit autrefois un Prieuré fondé ſous le nom de Nôtre Dame, par un Vidame du Mans. La fondation fut augmentée de quatre mille livres de rente par Guillaume des Uſages, Chevalier, en 1393. & érigée en Abbaye ſous le nom de S. Louis. Il y a douze Religieuſes. Le revenu de l'Abbaye eſt de trois mille livres.

le PERRON, dans la Normandie, Diocèſe de Bayeux, Parlement de Roüen, Intendance de Caën,

Election de Bayeux, a 185 habitans.

le PERRON, dans la Normandie, Diocèſe de Séez, Parlement de Roüen, Intendance & Election d'Alençon, a 365 habitans.

le PERRON avec Beaufort, dans la Franche-Comté, Diocèſe, Parlement & Intendance de Beſançon, Bailliage & Recette de Lons-le-Saunier, a 510 habitans.

PERRONNES & S. Pierre, dans la Bourgogne, Diocèſe de Mâcon, Parlement de Paris, Intendance de Dijon, Recette de Mâcon, a 253 habitans.

PERROSQUIRET, dans la Bretagne, Diocèſe de Treguier, Parlement de Rennes, Intendance de Nantes, Recette de Treguier, a 410 habitans.

PERROU ou S. Aubin du Perrou, dans la Normandie, Diocèſe de Coûtances, Parlement de Roüen, Intendance de Caën, Election de Coûtances, a 475 habitans.

PERROUZE, dans la Franche-Comté, Diocèſe, Parlement & Intendance de Beſançon, Recette de Veſoul, a 71 habitans.

PERROY, dans le Nivernois, Diocèſe de Nevers, Parlement de Paris, Intendance de Bourges, Election de la Charité-ſur-Loire, a 198 habitans. La Cure qui vaut trois cens livres eſt à la nomination du Prieur de la Charité. M. le Duc de Nevers, M. le Brayer Conſeillier au Parlement & M. S. Agnier de Champeaux ſont Seigneurs de ce lieu. M. le Préſident de Lamoignon & la Dame de la Riviere y ont leurs Terres, bois, jardins & la garde en toute Juſtice; il y a auſſi dans cette Paroiſſe un Château appellé la Motte; il eſt fort ancien & bien fortifié.

PERRUEL, dans la Normandie, Diocèſe, Parlement, Intendance & Election de Roüen, a 233 habitans. Les Religieux de S. Ouen de Roüen, en ſont Seigneurs.

PERRUSSON, Bourg, dans la Touraine, Diocèſe de Tours, Parlement de Paris, Intendance de Tours, Election de Loches, a 790 habitans. C'eſt une Paroiſſe dont la Cure eſt à la collation de l'Abbé de Beaulieu.

PERS, dans l'Auvergne, Diocèſe de S. Flour, Parlement de Paris, Intendance de Riom, Election d'Aurillac, a 610 habitans.

PERS, dans la Marche, Diocèſe de Limoges, Parlement de Paris, Intendance de Limoges, Election de Bourganeuf, a 46 habitans.

PERSAC, Bourg, dans le Poitou, Diocèſe de Poitiers, Parlement de Paris, Intendance & Election de Poitiers, a 1563 habitans.

PERSAC, dans le Bourbonnois, Parlement de Paris, Intendance de Bourges, Election de S. Amand, a 136 habitans.

PERSANG, dans la Picardie, Diocèſe de Senlis, Parlement & Intendance de Paris, Election de Senlis, a 181 habitans.

PERSAT, dans l'Angoumois, Diocèſe d'Angoulême, Parlement de Paris, Intendance de Limoges, Election d'Angoulême, a 485 habitans.

PERSE', Prieuré, dans le Diocèſe de Rodez, Intendance de Montauban; ſon revenu eſt de deux mille livres.

PERSEIGNE, *Perſenia*, Abbaye, dans la Normandie, Diocèſe du Mans, de l'Ordre de Cîteaux, ſituée dans la Forêt du même nom, fondée le 19. Juillet 1145. par Guillaume de Talvas Comte de Belleſme, de Ponthieu & d'Alençon. Il y a douze Religieux. L'Abbé a cinq mille livres de revenu.

PERSEIGNE, Forêt, qui contient dix mille quatre cens onze arpens, quatre-vingt-ſept perches de bois. Elle dépend de la Maîtriſe du Château-du-Loir.

PERSIGNAT, dans l'Angoumois, Diocèſe d'Angoulême, Parlement de Paris, Intendance de Limoges, Election d'Angoulême, a 765 habitans.

PERSIGNAT, dans l'Auvergne, Diocèſe de Clermont, Parlement de Paris, Intendance & Election de Riom, a 86 habitans.

PERSILHON, dans le Bearn, Diocèſe d'Oleron, Parlement de Pau, Intendance d'Auch, Sénéchauſſée & Recette d'Oleron, a 82 habitans.

PERSQUEN & Meliziac, dans la Bretagne, Diocèſe de Vannes, Parlement de Rennes, Intendance de Nantes, Recette de Vannes, a 510 habitans.

PERSY, dans la Normandie, Diocèſe de Coûtances, eſt une très-grande Paroiſſe où il y a trois Curez. Le premier qui a plus grande portion, eſt à la nomination de l'Abbaye d'Ancy, Diocèſe de Bayeux; la ſeconde eſt préſentée par M. de Matignon qui en eſt Seigneur, & la troiſiéme par M. de S. Martin-Campion: il y a un Fief noble, qui lui donne ce droit.

PERSY, eſt le quatriéme Doyenné de l'Archidiaconné de Val-de-Vire, qui eſt le troiſiéme de Coûtances. Ce Doyenné contient quinze Paroiſſes: ſçavoir Perly, Villebaudon, Chefreſne, Montubot, Chevry, la Haye de Belfond, Leguiſlain, Maupertuis, Hambri-Bourg, la Haye-Comteſſe, la Baleine, Sourdeval, l'Abbe-Haye, S. Denis le Gas, Grimenil.

PERT ou S. Germain du Pert, dans la Normandie, Diocèſe de Bayeux, Parlement de Roüen, Intendance de Caën, Election de Bayeux, a 418 habitans.

PERTEVILLE, dans la Normandie, Diocèſe de Séez, Parlement de Roüen, Intendance d'Alençon, Election de Falaiſe, a 256 habitans.

PERTHES, Bourg, dans la Champagne, Diocèſe de Châlons, Parlement de Paris, Intendance de Châlons, Election de Vitry, a 478 habitans. Ce Bourg eſt très-ancien; il a donné le nom au pays de Pertois. C'étoit autrefois la Ville Capitale; mais depuis qu'Attilla l'a détruite, elle n'a pû ſe rétablir. Il y a auſſi une Mairie Royale reſſortiſſante au Bailliage de Vitry-le-François.

PERTHES, dans la Champagne, Diocèſe de Reims, Parlement de Paris, Intendance de Châlons, Election de Rhetel, a 390 habitans. Il y a une Manufacture d'étamines.

PERTHES, dans le Gâtinois, Diocèſe de Sens, Parlement & Intendance de Paris, Election de Melun, a 499 habitans.

PERTHES en Rothieres, dans la Champagne, Diocèſe de Langres, Parlement de Paris, Intendance de Châlons, Election de Bar-ſur-Aube, a 174 habitans.

PERTHES-les-Hurlus, dans la Champagne, Diocèſe de Reims, Parlement de Paris, Intendance de Châlons, Election de Reims, a 134 habitans.

PERTIN, dans la Picardie, Diocèſe de Noyon, Parlement de Paris, Intendance d'Amiens, Election de Peronne, a 744 habitans.

PERTOIS, *Pagus Pertenſis*, Pays de Champagne, qui s'étend le long de la Marne, aux environs de Vitry, entre la Champagne proprement dite & le Barrois. Ce pays eſt connu ſous ce nom depuis long-tems: il en eſt fait mention dans les

Capitulaires de Charlemagne. L'on veut que la veritable origine de ce nom vienne d'un vieux mot Gaulois, Perthe, que l'on dit ſignifier une metairie, par la quantité que nos anciens Gaulois y en avoient, à cauſe de la fertilité de la terre. Sa Ville Capitale eſt Vitry-le-François; il y a pluſieurs rivieres, dont la principale eſt la Marne qui commence à y porter bateau. L'on veut auſſi que ce pays ait eu autrefois des Comtes, dont le plus ancien duquel on ait eu connoiſſance, ſe nommoit Signaze pere de ſainte Manehoult.

le PERTRE, dans la Bretagne, Diocéſe & Parlement de Rennes, Intendance de Nantes, Recette de Rennes, a 410 habitans.

PERTUIS, *Caſtrum de Pertuſio*, Ville, Juſtice Royale non reſſortiſſante, dans la Provence, Diocéſe, Parlement, Intendance, Viguerie & Recette d'Aix, a 2886 habitans. Cette Ville eſt aſſez conſidérable; elle députe aux Etats de la Province. Elle étoit autrefois du Comté de Forcalquier. L'Abbé de Montmajour eſt Seigneur en partie de cette Ville. Il étoit même Seigneur dominant, pendant que l'autre moitié appartenoit aux Comtes de Forcalquier, qui lui en faiſoient hommage. Son Egliſe Paroiſſiale eſt deſſervie par quatre Moines de Montmajour, & par dix Prêtres ſous un Vicaire perpetuel. Il y a auſſi des Prêtres de l'Oratoire, des Carmes, des Capucins, des Clariſtes & des Urſulines. Il s'y tient un gros Marché de bled. L'air de cette Ville eſt très-ſain, & ſon territoire des plus abondans de la Province.

PERTUIS-Roſtang, l'un des montagnes des Alpes, dans le Dauphiné, ſur le chemin de Briançon en Provence; c'eſt une roche percée, au-deſſus de laquelle on voit à l'entrée une dédicace faite à Auguſte: *D. Cæſari Auguſto dedicata, ſalutate eum.*

PERVANCHERES, dans la Marche, Diocéſe de Limoges, Parlement de Paris, Intendance de Moulins, Election de Gueret, a 95 habitans.

PERVENCHERES, Bourg, dans le Perche, Diocéſe de Séez, Parlement de Paris, Intendance d'Alençon, Election de Mortagne, a 518 habitans.

PERVEY, dans la Bourgogne, Diocéſe de Châlon, Parlement & Intendance de Dijon, Bailliage, Grenier à ſel & Recette de Nuits, a 136 habitans. C'eſt une dépendance de la Paroiſſe de Corgengoux. Verdun n'en eſt qu'à trois lieuës.

PERVILLAC, dans l'Agenois, Diocéſe d'Agen, Parlement & Intendance de Bordeaux, Election d'Agen, a 311 habitans.

PERVILLE, dans l'Agenois, Diocéſe d'Agen, Parlement & Intendance de Bordeaux, Election d'Agen, a 251 habitans.

la PERUSE, dans le Poitou, Diocéſe de Poitiers, Parlement de Paris, Intendance de Poitiers, Election de Confolans, a 285 habitans.

PERUSSE, dans l'Auvergne, Diocéſe de S. Flour, Parlement de Paris, Intendance de Riom, Election de Brioude, a 121 habitans.

la PERUSSE, dans la Provence, Diocéſe de Digne, Parlement & Intendance d'Aix, Viguerie & Recette de Digne, a 510 habitans.

PERUSSES, dans la Champagne, Diocéſe de Langres, Parlement de Paris, Intendance de Châlons, Election de Langres, a 206 habitans.

PES

PESCADOUIRES, dans le Quercy, Diocéſe de Cahors, Parlement de Toulouſe, Intendance de Montauban, Election de Cahors, a 516 habitans.

le PESCHEREAU, dans le Berry, Diocéſe de Bourges, Parlement de Paris, Intendance de Bourges, Election de la Châtre, a 465 habitans.

la PESCHERYE, dans la Normandie, Diocéſe, Parlement & Intendance de Rouen, Election de Montivilliers, a 86 habitans. M. de Novion en eſt Seigneur.

PESSANS, *Peſſanum*, Abbaye d'Hommes, Ordre de S. Benoît, Diocéſe d'Auch.

PESENAS, *Piſcena*, *Piſſenacum*, Ville, dans le bas Languedoc, Diocéſe d'Agde, Parlement de Toulouſe, Intendance de Montpellier, Recette d'Agde, a 4921 habitans. Cette Ville qui eſt à quatre lieuës d'Agde, ſur la petite riviere de Pein, qui ſe jette dans l'Eraut un peu au-deſſous de Peſenas, eſt dans une très-belle ſituation, & ſon ſejour eſt fort agréable; elle eſt fort ancienne: Pline en fait mention, & fait l'éloge de ſes laines & de leurs teintures. Ses environs ſont fort abondans; S. Louis l'acquit en 1261. Le Roy Jean l'erigea en Comté, en faveur de Charles d'Artois. La Maiſon de Montmorency l'a poſſedé, & vendu au Prince de Conty. Les Etats de la Province s'y ſont aſſemblez ſouvent. Il y a une Foire conſidérable, qui eſt un des débouchemens du commerce de la Province. Ses habitans paſſent pour être fort polis; il y a pluſieurs belles maiſons, & une Egliſe Collegiale. Les Prêtres de l'Oratoire y ont auſſi un College.

PESEUT, dans la Franche-Comté, Diocéſe, Parlement & Intendance de Beſançon, Bailliage & Recette de Baume, a 59 habitans.

PESEUX, dans la Franche Comté, Diocéſe, Parlement & Intendance de Beſançon, Bailliage & Recette de Dôle, a 226 habitans.

PESLIERES, dans l'Auvergne, Diocéſe de Clermont, Parlement de Paris, Intendance de Riom, Election d'Iſſoire, a 165 habitans.

PESME, dans la Franche-Comté, Parlement & Intendance de Beſançon, Bailliage & Recette de Gray, a 1144 habitans.

le PESQUIE d'Aſſac, dans le haut Languedoc, Diocéſe d'Alby, Parlement & Intendance de Toulouſe, Recette d'Alby, a 175 habitans.

PESSAC, dans le Condomois, Diocéſe de Condom, Parlement & Intendance de Bordeaux, Election de Condom, a 545 habitans.

PESSAC, dans la Guienne, Diocéſe, Parlement, Intendance & Election de Bordeaux, a 423 habitans.

PESSAN, Bourg, dans le bas Armagnac, Diocéſe d'Auch, Parlement de Toulouſe, Intendance d'Auch, Election d'Aſtarac, a 516 habitans. Il y a une Abbaye de l'Ordre de S. Benoît, dont l'Abbé joüit de deux mille livres de rente.

PESSANS, dans la Franche-Comté, Diocéſe, Parlement & Intendance de Beſançon, Bailliage & Recette de Quingey, a 66 habitans.

PESSAT & Villeneuve, dans l'Auvergne Diocéſe de Clermont, Parlement de Paris, Intendance & Election de Riom, a 201 habitans.

PESSELLIERE, Baronie, dans le Berry, Diocéſe de Bourges, Parlement de Paris, Intendance & Election de Bourges, Grenier à ſel de Sancerre, a 30 habitans. C'eſt un Ecart de Jalogne qui eſt la Paroiſſe. Sa Juſtice releve du Bailliage de Sancerre. Il y a un ancien Château qui eſt ſitué à ſix lieuës de Bourges & à trois de Sancerre. Sa Seigneurie comprend la Paroiſſe de Jalogne, & partie de celle de Groiſſe. Le Seigneur eſt Maréchal du Comté

de Sancerre ; c'eſt M. de la Fons. Il y a à Peſſelliere une petite Chapelle ſous le vocable de S. Clair ; elle eſt à la nomination de l'Abbé de S. Satur, & ne vaut que cent livres de rente. Il ſe tient quatre Foires à Peſſelliere : ſçavoir le premier Juin, le jour de S. Barthelemy, à la S. Luc & le Lundy devant la Semaine ſainte. Les lettres s'adreſſent à Sancerre.

PESSINES, dans la Saintonge, Diocèſe de Saintes, Parlement de Bordeaux, Intendance de la Rochelle, Election de Saintes, a 340 habitans.

PESSIOULENS, dans le bas Armagnac, Diocèſe de Lectoure, Parlement de Toulouſe, Intendance d'Auch, Election de Lomagne, a 516 habitans.

PESTIEVIEN, dans la Bretagne, Diocèſe de Quimper, Parlement de Rennes, Intendance de Nantes, Recette de Quimper, a 310 habitans.

PESTRIEUX, dans la Flandre Vallonne, Diocèſe de Tournay, Parlement de Douay, Intendance & Subdelegation de Lille, a 64 habitans.

PET

PETIERRES, dans la Franche-Comté, Diocèſe, Parlement & Intendance de Beſançon, Bailliage & Recette d'Orgelet, a 60 habitans.

PETIT-Atloche, dans l'Auvergne, Diocèſe de Clermont, Parlement de Paris, Intendance & Election de Riom, a 143 habitans.

PETIT-Couronne, dans la Normandie, Diocèſe, Parlement, Intendance & Election de Roüen, a 1083 habitans.

PETIT-Bourg, dans le Gouvernement de l'Iſle de France, Diocèſe, Parlement & Intendance de Paris. C'eſt un fort beau Château qui appartient à M. le Duc d'Antin. La Cour s'y arrêtoit en allant à Fontainebleau & en revenant, ſur les dernieres années de la vie de Louis XIV. Louis XV. y a auſſi ſéjourné quelquefois.

PETIT-Croq, dans la haute Alſace, Diocèſe de Baſle, Conſeil Souverain & Intendance d'Alſace, Bailliage de Betfort, a 109 habitans.

PETIT-Magny, dans la haute Alſace, Diocèſe de Baſle, Conſeil Souverain & Intendance d'Alſace, Bailliage de Betfort, a 404 habitans.

PETIT-Mars, dans la Bretagne, Diocèſe de Nantes, Parlement de Rennes, Intendance & Recette de Nantes, a 286 habitans.

PETIT-Mont, dans le pays Meſſin, Diocèſe, Parlement, Intendance & Recette de Metz, a 110 habitans.

PETIT-Morin, Riviere de Brie, qui paſſe à Montmirail, & ſe jette dans la Marne, à la Ferté ſous-Jouare ; on pourroit la rendre navigable par des écluſes.

PETIT-Noire, dans la Franche-Comté, Diocèſe, Parlement & Intendance de Beſançon, Bailliage & Recette de Dôle, a 549 habitans.

le PETIT-Paris, Hameau, dans l'Anjou, Diocèſe d'Angers, Parlement de Paris, Intendance de Tours, Election d'Angers, a 338 habitans.

PETIT-Paris, dans le Dauphiné, Diocèſe de Valence, Parlement & Intendance de Grenoble, Election de Montelimart, a 418 habitans.

PETIT-Perigny, Bourg, Château, Châtellenie, dans la Touraine, Diocèſe de Tours, Parlement de Paris, Intendance de Tours, Election de Loches, a 598 habitans.

PETIT-Quemin, dans Picardie, Diocèſe d'Amiens, Parlement de P. is, Intendance d'Amiens, Election de Doul- a 76 habitans.

PETIT-Quevilly, dans la Normandie, Diocèſe, Parlement, Intendance & Election de Roüen, a 404 habitans.

PETIT-Rouy, dans la Picardie, Diocèſe de Noyon, Parlement de Paris, Intendance de Soiſſons, Election de Noyon, a 140 habitans.

PETIT-Sainte-Foy, dans l'Agenois, Diocèſe d'Agen, Parlement & Intendance de Bordeaux, Election d'Agen, a 291 habitans.

PETIT-Villart d'Heyria, dans la Franche-Comté, Diocèſe, Parlement & Intendance de Beſançon, Terre de S. Claude, a 86 habitans.

PETIT-Wargnies & Marquiſeuil, dans la Flandre, Diocèſe de Cambray, Parlement de Douay, Intendance de Maubeuge, Gouvernement du Queſnoy, a 146 habitans.

PETITE-Vaguerie, dans l'Artois, Diocèſe d'Arras, Parlement de Paris, Intendance d'Amiens, Gouvernance d'Arras, Bailliage & Recette de Lens, a 58 habitans.

PETITE-Ville, dans la Normandie, Diocèſe d'Evreux, Parlement de Roüen, Intendance d'Alençon, Election de Verneuil, a 122 habitans.

la PETITE-Ville, dans la Champagne, Diocèſe de Reims, Parlement de Paris, Intendance de Châlons, Election de Vitry, a 475 habitans.

PETITES-Chiettes, dans la Franche-Comté, Diocèſe, Parlement & Intendance de Beſançon, Bailliage & Recette d'Orgelet, a 216 habitans.

PETIVILLE, dans la Normandie, Diocèſe, Parlement & Intendance de Roüen, Election de Caudebec, a 374 habitans. C'eſt à M. d'Harcourt.

PETIVILLE, dans la Normandie, Diocèſe de Bayeux, Parlement de Roüen, Intendance & Election de Caën, a 174 habitans.

PETONCOURT, dans le pays Meſſin, Diocèſe, Parlement, Intendance & Recette de Metz, a 194 habitans.

PETOSSES, dans le Poitou, Diocèſe de Luçon, Parlement de Paris, Intendance de Poitiers, Election de Fontenay, a 338 habitans.

la PETRE'E, Abbaye, dans le Berry, de l'Ordre de Cîteaux, fondée en 1443. par André de Chauvigny. Son revenu eſt de deux mille livres.

PETROCORII ou *Petrorii*, Peuples de la Gaule, dont Jules Céſar a fait mention parmi les Celtes, & qu'Auguſte a depuis attribuez à l'Aquitaine. Leur Capitale étoit *Veſuna*, qui eſt à préſent Perigueux ; ils occupoient le terrain compris préſentement dans les Diocèſes de Perigueux & de Sarlat. *Voyez* Perigord.

PETTERSLACH, dans la baſſe Alſace, Diocèſe de Straſbourg, Conſeil Souverain & Intendance d'Alſace, Principauté de la Petite-Pierre, a 46 habitans.

PEU

PEUBERT & la Franche, dans le Forez, Diocèſe de Lion, Parlement de Paris, Intendance de Lion, Election de S. Etienne, a 118 habitans.

PEUCALVEL, dans le haut Languedoc, Diocèſe de Caſtres, Parlement & Intendance de Toulouſe, Recette de Caſtres, a 334 habitans.

PEUGNEY, dans l'Artois, Diocèſe d'Arras, Parlement de Paris, Intendance d'Amiens, Gouvernance d'Arras, Bailliage & Recette de Bethune, a 516 habitans.

PEUPLINQUES, dans le Gouvernement de Calais, dans la Picardie, Diocèſe de Boulogne, Parlement de Paris, Intendance d'Amiens, a 140 habitans.

PEUTON,

PEUTON, dans l'Anjou, Diocèſe d'Angers, Parlement de Paris, Intendance de Tours, Election de Château-Gontier, a 418 habitans.

PEUVILLIERS, dans le pays Meſſin, Diocèſe, Parlement & Intendance de Metz, Recette du Duché de Carignan, Prevôté de Dainvilliers, a 256 habitans.

PEUVRAY, dans le Perche, Diocèſe de Séez, Parlement de Paris, Intendance d'Alençon, Election de Mortagne, a 156 habitans.

PEVY-le-Ham, dans la Champagne, Diocèſe de Reims, Parlement de Paris, Intendance de Châlons, Election de Reims, a 351 habitans.

PEX.

PEXIEURA [illegible] Languedoc, Diocèſe de S. Papoul [illegible] Intendance de Toulouſe, Recette [illegible] 703 habitans.

PEY, dans la Gaſcogne, Diocèſe d'Acqs, Parlement de Bordeaux, Intendance d'Auch, Election des Lannes, a 840 habitans.

PEYGUILLIE'S, dans le bas Armagnac, Diocèſe d'Auch, Parlement de Toulouſe, Intendance d'Auch, Election d'Aſtarac, a 410 habitans.

PEYRABOUT, dans la Marche, Diocèſe de Limoges, Parlement de Paris, Intendance de Moulins, Election de Gueret, a 281 habitans. C'eſt une Paroiſſe ſituée dans un pays de montagnes & de rochers; les terres peu propres au ſeigle, beaucoup de bled noir, de l'avoine & des raves; il y a un Hameau appellé de Faux, où le terrain eſt beaucoup meilleur; par tout les pacages, & les foins ſont ſuffiſans pour la nourriture des beſtiaux qu'on engraiſſe, dont on fait commerce. M. le Duc de la Feüillade en eſt Seigneur.

PEYRAC, dans le Quercy, Diocèſe de Cahors, Parlement de Toulouſe, Intendance de Montauban, Election de Figeac, a 516 habitans.

PEYRAC-de-Mer, dans le bas Languedoc, Diocèſe de Narbonne, Parlement de Toulouſe, Intendance de Montpellier, Recette de Narbonne, a 421 habitans.

PEYRAC-de Minervois, Ville, dans le bas Languedoc, Diocèſe de Narbonne, Parlement de Toulouſe, Intendance de Montpellier, Recette de Narbonne, a 730 habitans.

PEYRAC ou S. Martin de Peyrac, dans l'Agenois, Diocèſe d'Agen, Parlement & Intendance de Bordeaux, Election d'Agen, a 255 habitans.

le PEYRAT & Mireval, dans le haut Languedoc, Diocèſe de Mirepoix, Parlement & Intendance de Toulouſe, Recette de Mirepoix, a 485 habitans.

PEYRAT, Ville, dans la Marche, Diocèſe de Limoges, Parlement de Paris, Intendance de Limoges, Election de Bourganeuf, a 388 habitans.

PEYRAT, bourg, dans le Limoſin, Diocèſe de Limoges, Parlement de Bordeaux, Intendance & Election de Limoges, a 1026 habitans.

PEYRAT, dans la Marche, Diocèſe de Limoges, Parlement de Paris, Intendance de Moulins, Election de Gueret, a 971 habitans. Peyrat eſt une Paroiſſe d'où dépendent le Freſſe, Cherchaud, Vauzille, la Voreil & le Pont de Beaulieu. Cette Paroiſſe eſt ſituée partie en plaine & partie en monticules; les terres bonnes à ſeigle, bled noir, orge, avoine & raves; les pacages & les foins bons & ſuffiſans pour la nourriture des beſtiaux qu'il y a, & de ceux qu'on éleve, dont on fait un bon commerce aux foires de Chenerailles & autres du voiſinage; il y a le bois de la Vaureille de haute futaye qui eſt conſidérable. Meſſieurs de la Seigne, de Chiron, de Montfleur, de Vaureilles, & les Religieux Bernardins du Boulieu en ſont Seigneurs.

PEYRAT près Bellac, dans le Limoſin, Diocèſe de Limoges, Parlement de Bordeaux, Intendance & Election de Limoges, a 950 habitans.

PEYRAUBE, dans la Gaſcogne, Diocèſe de Tarbes, Parlement de Toulouſe, Intendance d'Auch, Recette du Comté de Bigorre, a 95 habitans.

PEYRAUT & Verlieu, dans le haut Vivarez, Diocèſe de Viviers, Parlement de Toulouſe, Intendance de Montpellier, Recette de Viviers, a 630 habitans.

PEYRE', dans la Gaſcogne, Diocèſe d'Acqs, Parlement de Bordeaux, Intendance d'Auch, Election des Lannes, a 512 habitans.

PEYRE', Baronie, dans le bas Languedoc, Diocèſe de Mende, Parlement de Toulouſe, Intendance de Montpellier, Recette de Mende, a 2568 habitans. Il y a dans ce lieu deux Paroiſſes, l'une ſous le vocable de S. Leger, & l'autre ſous celui de S. Sauveur.

la PEYRE, dans le bas Armagnac, Diocèſe d'Auch, Parlement de Toulouſe, Intendance d'Auch, Election d'Armagnac, a 119 habitans.

PEYRE', dans la Touraine, vers Châteauregnault.

PEYREBESSE, dans le Roüergue, Diocèſe de Rodez, Parlement de Toulouſe, Intendance de Montauban, Election de Rodez, a 516 habitans.

PEYREBRUNNE, Vicomté, dans le Roüergue, Diocèſe de Rodez, Parlement de Toulouſe, Intendance de Montauban, Election de Rodez, a 410 habitans.

PEYRECARE, dans le bas Armagnac, Diocèſe de Lectoure, Parlement de Toulouſe, Intendance d'Auch, Election de Lomagne, a 516 habitans.

PEYREFITE, dans le haut Languedoc, Diocèſe de Mirepoix, Parlement & Intendance de Toulouſe, Recette de Mirepoix, a 181 habitant.

PEYREGOUX, dans le haut Languedoc, Diocèſe de Caſtres, Parlement & Intendance de Toulouſe, Recette de Caſtres, a 500 habitans.

PEYREHOURADE, *Petra Forata*, Ville, dans le pays des Landes, Diocèſe d'Acqs, Parlement de Bordeaux, Intendance d'Auch, Election des Lannes, a 886 habitans. Cette Ville eſt ſituée au confluant de l'Adour & du Gave, vis-à-vis l'Abbaye d'Artone; elle eſt Capitale du Vicomté d'Aort.

PEYRELADE, dans le Roüergue, Diocèſe de Vâbres, Parlement de Toulouſe, Intendance de Montauban, Election de Milhaud, a 286 habitans.

PEYRELADE, dans le Limoſin, Diocèſe de Limoges, Parlement de Bordeaux, Intendance de Limoges, Election de Tulles, a 485 habitans.

PEYRELAU, dans le Roüergue, Diocèſe de Vâbres, Parlement de Toulouſe, Intendance de Montauban, Election de Milhaud, a 418 habitans.

PEYRELONGUE, dans le Bearn, Diocè-

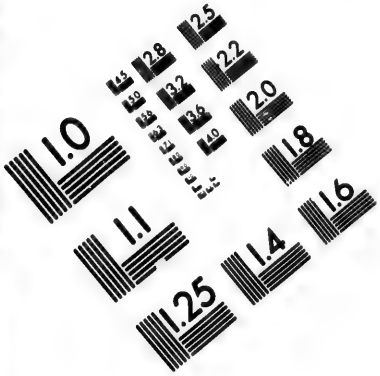
1.0
1.1
1.25
1.4
1.6
1.8
2.0
2.2
2.5
2.8
3.2
3.6
4.0
4.5
5.0
5.6
6.3
7.1
8.0
9.0
10
11
12
13
14
16
18
20
22
25
28
32
36
40
45
50
56
63
71
80
90
100
110
125
140
160
180
200
220
250
280
320
360
400
450
500
560
630
710
800
900
1000
1100
1250
1400
1600
1800
2000
2200
2500
2800
3200
3600
4000
4500
5000
5600
6300
7100
8000
9000
10000
11000
12500
14000
16000
18000
20000
22000
25000
28000
32000
36000
40000
45000
50000
56000
63000
71000
80000
90000
100000
110000
125000
140000
160000
180000
200000
220000
250000
280000
320000
360000
400000
450000
500000
560000
630000
710000
800000
900000
1000000
1100000
1250000
1400000
1600000
1800000
2000000
2200000
2500000
2800000
3200000
3600000
4000000
4500000
5000000
5600000
6300000
7100000
8000000
9000000
10000000
11000000
12500000
14000000
16000000
18000000
20000000
22000000
25000000
28000000
32000000
36000000
40000000
45000000
50000000
56000000
63000000
71000000
80000000
90000000
100000000
110000000
125000000
140000000
160000000
180000000
200000000
220000000
250000000
280000000
320000000
360000000
400000000
450000000
500000000
560000000
630000000
710000000
800000000
900000000
1000000000
1100000000
1250000000
1400000000
1600000000
1800000000
2000000000
2200000000
2500000000
2800000000
3200000000
3600000000
4000000000
4500000000
5000000000
5600000000
6300000000
7100000000
8000000000
9000000000
10000000000
11000000000
12500000000
14000000000
16000000000
18000000000
20000000000
22000000000
25000000000
28000000000
32000000000
36000000000
40000000000
45000000000
50000000000
56000000000
63000000000
71000000000
80000000000
90000000000
100000000000
110000000000
125000000000
140000000000
160000000000
180000000000
200000000000
220000000000
250000000000
280000000000
320000000000
360000000000
400000000000
450000000000
500000000000
560000000000
630000000000
710000000000
800000000000
900000000000
1000000000000
1100000000000
1250000000000
1400000000000
1600000000000
1800000000000
2000000000000
2200000000000
2500000000000
2800000000000
3200000000000
3600000000000
4000000000000
4500000000000
5000000000000
5600000000000
6300000000000
7100000000000
8000000000000
9000000000000
10000000000000
11000000000000
12500000000000
14000000000000
16000000000000
18000000000000
20000000000000
22000000000000
25000000000000
28000000000000
32000000000000
36000000000000
40000000000000
45000000000000
50000000000000
56000000000000
63000000000000
71000000000000
80000000000000
90000000000000
100000000000000
110000000000000
125000000000000
140000000000000
160000000000000
180000000000000
200000000000000
220000000000000
250000000000000
280000000000000
320000000000000
360000000000000
400000000000000
450000000000000
500000000000000
560000000000000
630000000000000
710000000000000
800000000000000
900000000000000
1000000000000000
1100000000000000
1250000000000000
1400000000000000
1600000000000000
1800000000000000
2000000000000000
2200000000000000
2500000000000000
2800000000000000
3200000000000000
3600000000000000
4000000000000000
4500000000000000
5000000000000000
5600000000000000
6300000000000000
7100000000000000
8000000000000000
9000000000000000
10000000000000000
11000000000000000
12500000000000000
14000000000000000
16000000000000000
18000000000000000
20000000000000000
22000000000000000
25000000000000000
28000000000000000
32000000000000000
36000000000000000
40000000000000000
45000000000000000
50000000000000000
56000000000000000
63000000000000000
71000000000000000
80000000000000000
90000000000000000
100000000000000000
110000000000000000
125000000000000000
140000000000000000
160000000000000000
180000000000000000
200000000000000000
220000000000000000
250000000000000000
280000000000000000
320000000000000000
360000000000000000
400000000000000000
450000000000000000
500000000000000000
560000000000000000
630000000000000000
710000000000000000
800000000000000000
900000000000000000
1000000000000000000
1100000000000000000
1250000000000000000
1400000000000000000
1600000000000000000
1800000000000000000
2000000000000000000
2200000000000000000
2500000000000000000
2800000000000000000
3200000000000000000
3600000000000000000
4000000000000000000
4500000000000000000
5000000000000000000
5600000000000000000
6300000000000000000
7100000000000000000
8000000000000000000
9000000000000000000
10000000000000000000
11000000000000000000
12500000000000000000
14000000000000000000
16000000000000000000
18000000000000000000
20000000000000000000
22000000000000000000
25000000000000000000
28000000000000000000
32000000000000000000
36000000000000000000
40000000000000000000
45000000000000000000
50000000000000000000
56000000000000000000
63000000000000000000
71000000000000000000
80000000000000000000
90000000000000000000
100000000000000000000
110000000000000000000
125000000000000000000
140000000000000000000
160000000000000000000
180000000000000000000
200000000000000000000
220000000000000000000
250000000000000000000
280000000000000000000
320000000000000000000
360000000000000000000
400000000000000000000
450000000000000000000
500000000000000000000
560000000000000000000
630000000000000000000
710000000000000000000
800000000000000000000
900000000000000000000
1000000000000000000000
1100000000000000000000
1250000000000000000000
1400000000000000000000
1600000000000000000000
1800000000000000000000
2000000000000000000000
2200000000000000000000
2500000000000000000000
2800000000000000000000
3200000000000000000000
3600000000000000000000
4000000000000000000000
4500000000000000000000
5000000000000000000000
5600000000000000000000
6300000000000000000000
7100000000000000000000
8000000000000000000000
9000000000000000000000
10000000000000000000000
11000000000000000000000
12500000000000000000000
14000000000000000000000
16000000000000000000000
18000000000000000000000
20000000000000000000000
22000000000000000000000
25000000000000000000000
28000000000000000000000
32000000000000000000000
36000000000000000000000
40000000000000000000000
45000000000000000000000
50000000000000000000000
56000000000000000000000
63000000000000000000000
71000000000000000000000
80000000000000000000000
90000000000000000000000
100000000000000000000000
110000000000000000000000
125000000000000000000000
140000000000000000000000
160000000000000000000000
180000000000000000000000
200000000000000000000000
220000000000000000000000
250000000000000000000000
280000000000000000000000
320000000000000000000000
360000000000000000000000
400000000000000000000000
450000000000000000000000
500000000000000000000000
560000000000000000000000
630000000000000000000000
710000000000000000000000
800000000000000000000000
900000000000000000000000
1000000000000000000000000
1100000000000000000000000
1250000000000000000000000
1400000000000000000000000
1600000000000000000000000
1800000000000000000000000
2000000000000000000000000
2200000000000000000000000
2500000000000000000000000
2800000000000000000000000
3200000000000000000000000
3600000000000000000000000
4000000000000000000000000
4500000000000000000000000
5000000000000000000000000
5600000000000000000000000
6300000000000000000000000
7100000000000000000000000
8000000000000000000000000
9000000000000000000000000
10000000000000000000000000
11000000000000000000000000
12500000000000000000000000
14000000000000000000000000
16000000000000000000000000
18000000000000000000000000
20000000000000000000000000
22000000000000000000000000
25000000000000000000000000
28000000000000000000000000
32000000000000000000000000
36000000000000000000000000
40000000000000000000000000
45000000000000000000000000
50000000000000000000000000
56000000000000000000000000
63000000000000000000000000
71000000000000000000000000
80000000000000000000000000
90000000000000000000000000
100000000000000000000000000
110000000000000000000000000
125000000000000000000000000
140000000000000000000000000
160000000000000000000000000
180000000000000000000000000
200000000000000000000000000
220000000000000000000000000
250000000000000000000000000
280000000000000000000000000
320000000000000000000000000
360000000000000000000000000
400000000000000000000000000
450000000000000000000000000
500000000000000000000000000
560000000000000000000000000
630000000000000000000000000
710000000000000000000000000
800000000000000000000000000
900000000000000000000000000
1000000000000000000000000000
1100000000000000000000000000
1250000000000000000000000000
1400000000000000000000000000
1600000000000000000000000000
1800000000000000000000000000
2000000000000000000000000000
2200000000000000000000000000
2500000000000000000000000000
2800000000000000000000000000
3200000000000000000000000000
3600000000000000000000000000
4000000000000000000000000000
4500000000000000000000000000
5000000000000000000000000000
5600000000000000000000000000
6300000000000000000000000000
7100000000000000000000000000
8000000000000000000000000000
9000000000000000000000000000
10000000000000000000000000000
11000000000000000000000000000
12500000000000000000000000000
14000000000000000000000000000
16000000000000000000000000000
18000000000000000000000000000
20000000000000000000000000000
22000000000000000000000000000
25000000000000000000000000000
28000000000000000000000000000
32000000000000000000000000000
36000000000000000000000000000
40000000000000000000000000000
45000000000000000000000000000
50000000000000000000000000000
56000000000000000000000000000
63000000000000000000000000000
71000000000000000000000000000
80000000000000000000000000000
90000000000000000000000000000
100000000000000000000000000000
110000000000000000000000000000
125000000000000000000000000000
140000000000000000000000000000
160000000000000000000000000000
180000000000000000000000000000
200000000000000000000000000000
220000000000000000000000000000
250000000000000000000000000000
280000000000000000000000000000
320000000000000000000000000000
360000000000000000000000000000
400000000000000000000000000000
450000000000000000000000000000
500000000000000000000000000000
560000000000000000000000000000
630000000000000000000000000000
710000000000000000000000000000
800000000000000000000000000000
900000000000000000000000000000
1000000000000000000000000000000
1100000000000000000000000000000
1250000000000000000000000000000
1400000000000000000000000000000
1600000000000000000000000000000
1800000000000000000000000000000
2000000000000000000000000000000
2200000000000000000000000000000
2500000000000000000000000000000
2800000000000000000000000000000
3200000000000000000000000000000
3600000000000000000000000000000
4000000000000000000000000000000
4500000000000000000000000000000
5000000000000000000000000000000
5600000000000000000000000000000
6300000000000000000000000000000
7100000000000000000000000000000
8000000000000000000000000000000
9000000000000000000000000000000
10000000000000000000000000000000
11000000000000000000000000000000
12500000000000000000000000000000
14000000000000000000000000000000
16000000000000000000000000000000
18000000000000000000000000000000
20000000000000000000000000000000
22000000000000000000000000000000
25000000000000000000000000000000
28000000000000000000000000000000
32000000000000000000000000000000
36000000000000000000000000000000
40000000000000000000000000000000
45000000000000000000000000000000
50000000000000000000000000000000
56000000000000000000000000000000
63000000000000000000000000000000
71000000000000000000000000000000
80000000000000000000000000000000
90000000000000000000000000000000
100000000000000000000000000000000
110000000000000000000000000000000
125000000000000000000000000000000
140000000000000000000000000000000
160000000000000000000000000000000
180000000000000000000000000000000
200000000000000000000000000000000
220000000000000000000000000000000
250000000000000000000000000000000
280000000000000000000000000000000
320000000000000000000000000000000
360000000000000000000000000000000
400000000000000000000000000000000
450000000000000000000000000000000
500000000000000000000000000000000
560000000000000000000000000000000
630000000000000000000000000000000
710000000000000000000000000000000
800000000000000000000000000000000
900000000000000000000000000000000
1000000000000000000000000000000000
1100000000000000000000000000000000
1250000000000000000000000000000000
1400000000000000000000000000000000
1600000000000000000000000000000000
1800000000000000000000000000000000
2000000000000000000000000000000000
2200000000000000000000000000000000
2500000000000000000000000000000000
2800000000000000000000000000000000
3200000000000000000000000000000000
3600000000000000000000000000000000
4000000000000000000000000000000000
4500000000000000000000000000000000
5000000000000000000000000000000000
5600000000000000000000000000000000
6300000000000000000000000000000000
7100000000000000000000000000000000
8000000000000000000000000000000000
9000000000000000000000000000000000
10000000000000000000000000000000000
11000000000000000000000000000000000
12500000000000000000000000000000000
14000000000000000000000000000000000
16000000000000000000000000000000000
18000000000000000000000000000000000
20000000000000000000000000000000000
22000000000000000000000000000000000
25000000000000000000000000000000000
28000000000000000000000000000000000
32000000000000000000000000000000000
36000000000000000000000000000000000
40000000000000000000000000000000000
45000000000000000000000000000000000
50000000000000000000000000000000000
56000000000000000000000000000000000
63000000000000000000000000000000000
71000000000000000000000000000000000
80000000000000000000000000000000000
90000000000000000000000000000000000
100000000000000000000000000000000000
110000000000000000000000000000000000
125000000000000000000000000000000000
140000000000000000000000000000000000
160000000000000000000000000000000000
180000000000000000000000000000000000
200000000000000000000000000000000000
220000000000000000000000000000000000
250000000000000000000000000000000000
280000000000000000000000000000000000
320000000000000000000000000000000000
360000000000000000000000000000000000
400000000000000000000000000000000000
450000000000000000000000000000000000
500000000000000000000000000000000000
560000000000000000000000000000000000
630000000000000000000000000000000000
710000000000000000000000000000000000
800000000000000000000000000000000000
900000000000000000000000000000000000
1000000000000000000000000000000000000
1100000000000000000000000000000000000
1250000000000000000000000000000000000
1400000000000000000000000000000000000
1600000000000000000000000000000000000
1800000000000000000000000000000000000
2000000000000000000000000000000000000
2200000000000000000000000000000000000
2500000000000000000000000000000000000
2800000000000000000000000000000000000
3200000000000000000000000000000000000
3600000000000000000000000000000000000
4000000000000000000000000000000000000
4500000000000000000000000000000000000
5000000000000000000000000000000000000
5600000000000000000000000000000000000
6300000000000000000000000000000000000
7100000000000000000000000000000000000
8000000000000000000000000000000000000
9000000000000000000000000000000000000
10000000000000000000000000000000000000
11000000000000000000000000000000000000
12500000000000000000000000000000000000
14000000000000000000000000000000000000
16000000000000000000000000000000000000
18000000000000000000000000000000000000
20000000000000000000000000000000000000
22000000000000000000000000000000000000
25000000000000000000000000000000000000
28000000000000000000000000000000000000
32000000000000000000000000000000000000
36000000000000000000000000000000000000
40000000000000000000000000000000000000
45000000000000000000000000000000000000
50000000000000000000000000000000000000
56000000000000000000000000000000000000
63000000000000000000000000000000000000
71000000000000000000000000000000000000
80000000000000000000000000000000000000
90000000000000000000000000000000000000
100000000000000000000000000000000000000
110000000000000000000000000000000000000
125000000000000000000000000000000000000
140000000000000000000000000000000000000
160000000000000000000000000000000000000
180000000000000000000000000000000000000
200000000000000000000000000000000000000
220000000000000000000000000000000000000
250000000000000000000000000000000000000
280000000000000000000000000000000000000
320000000000000000000000000000000000000
360000000000000000000000000000000000000
400000000000000000000000000000000000000
450000000000000000000000000000000000000
500000000000000000000000000000000000000
560000000000000000000000000000000000000
630000000000000000000000000000000000000
710000000000000000000000000000000000000
800000000000000000000000000000000000000
900000000000000000000000000000000000000
1000000000000000000000000000000000000000
1100000000000000000000000000000000000000
1250000000000000000000000000000000000000
1400000000000000000000000000000000000000
1600000000000000000000000000000000000000
1800000000000000000000000000000000000000
2000000000000000000000000000000000000000
2200000000000000000000000000000000000000
2500000000000000000000000000000000000000
2800000000000000000000000000000000000000
3200000000000000000000000000000000000000
3600000000000000000000000000000000000000
4000000000000000000000000000000000000000
4500000000000000000000000000000000000000
5000000000000000000000000000000000000000
5600000000000000000000000000000000000000
6300000000000000000000000000000000000000
7100000000000000000000000000000000000000
8000000000000000000000000000000000000000
9000000000000000000000000000000000000000
10000000000000000000000000000000000000000
11000000000000000000000000000000000000000
12500000000000000000000000000000000000000
14000000000000000000000000000000000000000
16000000000000000000000000000000000000000
18000000000000000000000000000000000000000
20000000000000000000000000000000000000000
22000000000000000000000000000000000000000
25000000000000000000000000000000000000000
28000000000000000000000000000000000000000
32000000000000000000000000000000000000000
36000000000000000000000000000000000000000
40000000000000000000000000000000000000000
45000000000000000000000000000000000000000
50000000000000000000000000000000000000000
56000000000000000000000000000000000000000
63000000000000000000000000000000000000000
71000000000000000000000000000000000000000
80000000000000000000000000000000000000000
90000000000000000000000000000000000000000
100000000000000000000000000000000000000000
110000000000000000000000000000000000000000
125000000000000000000000000000000000000000
140000000000000000000000000000000000000000
160000000000000000000000000000000000000000
180000000000000000000000000000000000000000
200000000000000000000000000000000000000000
220000000000000000000000000000000000000000
250000000000000000000000000000000000000000
280000000000000000000000000000000000000000
320000000000000000000000000000000000000000
360000000000000000000000000000000000000000
400000000000000000000000000000000000000000
450000000000000000000000000000000000000000
500000000000000000000000000000000000000000
560000000000000000000000000000000000000000
630000000000000000000000000000000000000000
710000000000000000000000000000000000000000
800000000000000000000000000000000000000000
900000000000000000000000000000000000000000
1000000000000000000000000000000000000000000
1100000000000000000000000000000000000000000
1250000000000000000000000000000000000000000
1400000000000000000000000000000000000000000
1600000000000000000000000000000000000000000
1800000000000000000000000000000000000000000
2000000000000000000000000000000000000000000
2200000000000000000000000000000000000000000
2500000000000000000000000000000000000000000
2800000000000000000000000000000000000000000
3200000000000000000000000000000000000000000
3600000000000000000000000000000000000000000
4000000000000000000000000000000000000000000
4500000000000000000000000000000000000000000
5000000000000000000000000000000000000000000
5600000000000000000000000000000000000000000
6300000000000000000000000000000000000000000
7100000000000000000000000000000000000000000
8000000000000000000000000000000000000000000
9000000000000000000000000000000000000000000
10000000000000000000000000000000000000000000
11000000000000000000000000000000000000000000
12500000000000000000000000000000000000000000
14000000000000000000000000000000000000000000
16000000000000000000000000000000000000000000
18000000000000000000000000000000000000000000
20000000000000000000000000000000000000000000
22000000000000000000000000000000000000000000
25000000000000000000000000000000000000000000
28000000000000000000000000000000000000000000
32000000000000000000000000000000000000000000
36000000000000000000000000000000000000000000
40000000000000000000000000000000000000000000
45000000000000000000000000000000000000000000
50000000000000000000000000000000000000000000
56000000000000000000000000000000000000000000
63000000000000000000000000000000000000000000
71000000000000000000000000000000000000000000
80000000000000000000000000000000000000000000
90000000000000000000000000000000000000000000
100000000000000000000000000000000000000000000
110000000000000000000000000000000000000000000
125000000000000000000000000000000000000000000
140000000000000000000000000000000000000000000
160000000000000000000000000000000000000000000
180000000000000000000000000000000000000000000
200000000000000000000000000000000000000000000
220000000000000000000000000000000000000000000
250000000000000000000000000000000000000000000
280000000000000000000000000000000000000000000
320000000000000000000000000000000000000000000
360000000000000000000000000000000000000000000
400000000000000000000000000000000000000000000
450000000000000000000000000000000000000000000
500000000000000000000000000000000000000000000
560000000000000000000000000000000000000000000
630000000000000000000000000000000000000000000
710000000000000000000000000000000000000000000
800000000000000000000000000000000000000000000
900000000000000000000000000000000000000000000
1000000000000000000000000000000000000000000000
1100000000000000000000000000000000000000000000
1250000000000000000000000000000000000000000000
1400000000000000000000000000000000000000000000
1600000000000000000000000000000000000000000000
1800000000000000000000000000000000000000000000
2000000000000000000000000000000000000000000000
2200000000000000000000000000000000000000000000
2500000000000000000000000000000000000000000000
2800000000000000000000000000000000000000000000
3200000000000000000000000000000000000000000000
3600000000000000000000000000000000000000000000
4000000000000000000000000000000000000000000000
4500000000000000000000000000000000000000000000
5000000000000000000000000000000000000000000000
5600000000000000000000000000000000000000000000
6300000000000000000000000000000000000000000000
7100000000000000000000000000000000000000000000
8000000000000000000000000000000000000000000000
9000000000000000000000000000000000000000000000
10000000000000000000000000000000000000000000000
11000000000000000000000000000000000000000000000
12500000000000000000000000000000000000000000000
14000000000000000000000000000000000000000000000
16000000000000000000000000000000000000000000000
18000000000000000000000000000000000000000000000
20000000000000000000000000000000000000000000000
22000000000000000000000000000000000000000000000
25000000000000000000000000000000000000000000000
28000000000000000000000000000000000000000000000
32000000000000000000000000000000000000000000000
36000000000000000000000000000000000000000000000
40000000000000000000000000000000000000000000000
45000000000000000000000000000000000000000000000
50000000000000000000000000000000000000000000000
56000000000000000000000000000000000000000000000
63000000000000000000000000000000000000000000000
71000000000000000000000000000000000000000000000
80000000000000000000000000000000000000000000000
90000000000000000000000000000000000000000000000
100000000000000000000000000000000000000000000000
110000000000000000000000000000000000000000000000
125000000000000000000000000000000000000000000000
140000000000000000000000000000000000000000000000
160000000000000000000000000000000000000000000000
180000000000000000000000000000000000000000000000
200000000000000000000000000000000000000000000000
220000000000000000000000000000000000000000000000
250000000000000000000000000000000000000000000000
280000000000000000000000000000000000000000000000
320000000000000000000000000000000000000000000000
360000000000000000000000000000000000000000000000
400000000000000000000000000000000000000000000000
450000000000000000000000000000000000000000000000
500000000000000000000000000000000000000000000000
560000000000000000000000000000000000000000000000
630000000000000000000000000000000000000000000000
710000000000000000000000000000000000000000000000
800000000000000000000000000000000000000000000000
900000000000000000000000000000000000000000000000
1000000000000000000000000000000000000000000000000
1100000000000000000000000000000000000000000000000
1250000000000000000000000000000000000000000000000
1400000000000000000000000000000000000000000000000
1600000000000000000000000000000000000000000000000
1800000000000000000000000000000000000000000000000
2000000000000000000000000000000000000000000000000
2200000000000000000000000000000000000000000000000
2500000000000000000000000000000000000000000000000
2800000000000000000000000000000000000000000000000
3200000000000000000000000000000000000000000000000
3600000000000000000000000000000000000000000000000
4000000000000000000000000000000000000000000000000
4500000000000000000000000000000000000000000000000
5000000000000000000000000000000000000000000000000
5600000000000000000000000000000000000000000000000
6300000000000000000000000000000000000000000000000
7100000000000000000000000000000000000000000000000
8000000000000000000000000000000000000000000000000
9000000000000000000000000000000000000000000000000
10000000000000000000000000000000000000000000000000
11000000000000000000000000000000000000000000000000
12500000000000000000000000000000000000000000000000
14000000000000000000000000000000000000000000000000
16000000000000000000000000000000000000000000000000
18000000000000000000000000000000000000000000000000
20000000000000000000000000000000000000000000000000
22000000000000000000000000000000000000000000000000
25000000000000000000000000000000000000000000000000
28000000000000000000000000000000000000000000000000
32000000000000000000000000000000000000000000000000
36000000000000000000000000000000000000000000000000
40000000000000000000000000000000000000000000000000
45000000000000000000000000000000000000000000000000
50000000000000000000000000000000000000000000000000
56000000000000000000000000000000000000000000000000
63000000000000000000000000000000000000000000000000
71000000000000000000000000000000000000000000000000
80000000000000000000000000000000000000000000000000
90000000000000000000000000000000000000000000000000
100000000000000000000000000000000000000000000000000
110000000000000000000000000000000000000000000000000
125000000000000000000000000000000000000000000000000
140000000000000000000000000000000000000000000000000
160000000000000000000000000000000000000000000000000
180000000000000000000000000000000000000000000000000
200000000000000000000000000000000000000000000000000
220000000000000000000000000000000000000000000000000
250000000000000000000000000000000000000000000000000
280000000000000000000000000000000000000000000000000
320000000000000000000000000000000000000000000000000
360000000000000000000000000000000000000000000000000
400000000000000000000000000000000000000000000000000
450000000000000000000000000000000000000000000000000
500000000000000000000000000000000000000000000000000
560000000000000000000000000000000000000000000000000
630000000000000000000000000000000000000000000000000
710000000000000000000000000000000000000000000000000
800000000000000000000000000000000000000000000000000
900000000000000000000000000000000000000000000000000
1000000000000000000000000000000000000000000000000000
1100000000000000000000000000000000000000000000000000
1250000000000000000000000000000000000000000000000000
1400000000000000000000000000000000000000000000000000
1600000000000000000000000000000000000000000000000000
1800000000000000000000000000000000000000000000000000
2000000000000000000000000000000000000000000000000000
2200000000000000000000000000000000000000000000000000
2500000000000000000000000000000000000000000000000000
2800000000000000000000000000000000000000000000000000
3200000000000000000000000000000000000000000000000000
3600000000000000000000000000000000000000000000000000
4000000000000000000000000000000000000000000000000000
4500000000000000000000000000000000000000000000000000
5000000000000000000000000000000000000000000000000000
5600000000000000000000000000000000000000000000000000
6300000000000000000000000000000000000000000000000000
7100000000000000000000000000000000000000000000000000
8000000000000000000000000000000000000000000000000000
9000000000000000000000000000000000000000000000000000
10000000000000000000000000000000000000000000000000000
11000000000000000000000000000000000000000000000000000
12500000000000000000000000000000000000000000000000000
14000000000000000000000000000000000000000000000000000
16000000000000000000000000000000000000000000000000000
18000000000000000000000000000000000000000000000000000
20000000000000000000000000000000000000000000000000000
22000000000000000000000000000000000000000000000000000
25000000000000000000000000000000000000000000000000000
28000000000000000000000000000000000000000000000000000
32000000000000000000000000000000000000000000000000000
36000000000000000000000000000000000000000000000000000
40000000000000000000000000000000000000000000000000000
45000000000000000000000000000000000000000000000000000
50000000000000000000000000000000000000000000000000000
56000000000000000000000000000000000000000000000000000
63000000000000000000000000000000000000000000000000000
71000000000000000000000000000000000000000000000000000
80000000000000000000000000000000000000000000000000000
90000000000000000000000000000000000000000000000000000
100000000000000000000000000000000000000000000000000000
110000000000000000000000000000000000000000000000000000
125000000000000000000000000000000000000000000000000000
140000000000000000000000000000000000000000000000000000
160000000000000000000000000000000000000000000000000000
180000000000000000000000000000000000000000000000000000
200000000000000000000000000000000000000000000000000000
220000000000000000000000000000000000000000000000000000
250000000000000000000000000000000000000000000000000000
280000000000000000000000000000000000000000000000000000
320000000000000000000000000000000000000000000000000000
360000000000000000000000000000000000000000000000000000
400000000000000000000000000000000000000000000000000000
450000000000000000000000000000000000000000000000000000
500000000000000000000000000000000000000000000000000000
560000000000000000000000000000000000000000000000000000
630000000000000000000000000000000000000000000000000000
710000000000000000000000000000000000000000000000000000
800000000000000000000000000000000000000000000000000000
900000000000000000000000000000000000000000000000000000
1000000000000000000000000000000000000000000000000000000
1100000000000000000000000000000000000000000000000000000
1250000000000000000000000000000000000000000000000000000
1400000000000000000000000000000000000000000000000000000
1600000000000000000000000000000000000000000000000000000
1800000000000000000000000000000000000000000000000000000
2000000000000000000000000000000000000000000000000000000
2200000000000000000000000000000000000000000000000000000
2500000000000000000000000000000000000000000000000000000
2800000000000000000000000000000000000000000000000000000
3200000000000000000000000000000000000000000000000000000
3600000000000000000000000000000000000000000000000000000
4000000000000000000000000000000000000000000000000000000
4500000000000000000000000000000000000000000000000000000
5000000000000000000000000000000000000000000000000000000
5600000000000000000000000000000000000000000000000000000
6300000000000000000000000000000000000000000000000000000
7100000000000000000000000000000000000000000000000000000
8000000000000000000000000000000000000000000000000000000
9000000000000000000000000000000000000000000000000000000
10000000000000000000000000000000000000000000000000000000
11000000000000000000000000000000000000000000000000000000
12500000000000000000000000000000000000000000000000000000
14000000000000000000000000000000000000000000000000000000
16000000000000000000000000000000000000000000000000000000
18000000000000000000000000000000000000000000000000000000
20000000000000000000000000000000000000000000000000000000
22000000000000000000000000000000000000000000000000000000
25000000000000000000000000000000000000000000000000000000
28000000000000000000000000000000000000000000000000000000
32000000000000000000000000000000000000000000000000000000
36000000000000000000000000000000000000000000000000000000
40000000000000000000000000000000000000000000000000000000
45000000000000000000000000000000000000000000000000000000
50000000000000000000000000000000000000000000000000000000
56000000000000000000000000000000000000000000000000000000
63000000000000000000000000000000000000000000000000000000
71000000000000000000000000000000000000000000000000000000
80000000000000000000000000000000000000000000000000000000
90000000000000000000000000000000000000000000000000000000
100000000000000000000000000000000000000000000000000000000
110000000000000000000000000000000000000000000000000000000
125000000000000000000000000000000000000000000000000000000
140000000000000000000000000000000000000000000000000000000
160000000000000000000000000000000000000000000000000000000
180000000000000000000000000000000000000000000000000000000
200000000000000000000000000000000000000000000000000000000
220000000000000000000000000000000000000000000000000000000
250000000000000000000000000000000000000000000000000000000
280000000000000000000000000000000000000000000000000000000
320000000000000000000000000000000000000000000000000000000
360000000000000000000000000000000000000000000000000000000
400000000000000000000000000000000000000000000000000000000
450000000000000000000000000000000000000000000000000000000
500000000000000000000000000000000000000000000000000000000
560000000000000000000000000000000000000000000000000000000
630000000000000000000000000000000000000000000000000000000
710000000000000000000000000000000000000000000000000000000
800000000000000000000000000000000000000000000000000000000
900000000000000000000000000000000000000000000000000000000
1000000000000000000000000000000000000000000000000000000000
1100000000000000000000000000000000000000000000000000000000
1250000000000000000000000000000000000000000000000000000000
1400000000000000000000000000000000000000000000000000000000
1600000000000000000000000000000000000000000000000000000000
1800000000000000000000000000000000000000000000000000000000
2000000000000000000000000000000000000000000000000000000000
2200000000000000000000000000000000000000000000000000000000
2500000000000000000000000000000000000000000000000000000000
2800000000000000000000000000000000000000000000000000000000
3200000000000000000000000000000000000000000000000000000000
3600000000000000000000000000000000000000000000000000000000
4000000000000000000000000000000000000000000000000000000000
4500000000000000000000000000000000000000000000000000000000
5000000000000000000000000000000000000000000000000000000000
5600000000000000000000000000000000000000000000000000000000
6300000000000000000000000000000000000000000000000000000000
7100000000000000000000000000000000000000000000000000000000
8000000000000000000000000000000000000000000000000000000000
9000000000000000000000000000000000000000000000000000000000
10000000000000000000000000000000000000000000000000000000000
11000000000000000000000000000000000000000000000000000000000
12500000000000000000000000000000000000000000000000000000000
14000000000000000000000000000000000000000000000000000000000
16000000000000000000000000000000000000000000000000000000000
18000000000000000000000000000000000000000000000000000000000
20000000000000000000000000000000000000000000000000000000000
22000000000000000000000000000000000000000000000000000000000
25000000000000000000000000000000000000000000000000000000000
28000000000000000000000000000000000000000000000000000000000
32000000000000000000000000000000000000000000000000000000000
36000000000000000000000000000000000000000000000000000000000
40000000000000000000000000000000000000000000000000000000000
45000000000000000000000000000000000000000000000000000000000
50000000000000000000000000000000000000000000000000000000000
56000000000000000000000000000000000000000000000000000000000
63000000000000000000000000000000000000000000000000000000000
71000000000000000000000000000000000000000000000000000000000
80000000000000000000000000000000000000000000000000000000000
90000000000000000000000000000000000000000000000000000000000
100000000000000000000000000000000000000000000000000000000000
110000000000000000000000000000000000000000000000000000000000
125000000000000000000000000000000000000000000000000000000000
140000000000000000000000000000000000000000000000000000000000
160000000000000000000000000000000000000000000000000000000000
180000000000000000000000000000000000000000000000000000000000
200000000000000000000000000000000000000000000000000000000000
220000000000000000000000000000000000000000000000000000000000
250000000000000000000000000000000000000000000000000000000000
280000000000000000000000000000000000000000000000000000000000
320000000000000000000000000000000000000000000000000000000000
360000000000000000000000000000000000000000000000000000000000
400000000000000000000000000000000000000000000000000000000000
450000000000000000000000000000000000000000000000000000000000
500000000000000000000000000000000000000000000000000000000000
560000000000000000000000000000000000000000000000000000000000
630000000000000000000000000000000000000000000000000000000000
710000000000000000000000000000000000000000000000000000000000
800000000000000000000000000000000000000000000000000000000000
900000000000000000000000000000000000000000000000000000000000
1000000000000000000000000000000000000000000000000000000000000
1100000000000000000000000000000000000000000000000000000000000
1250000000000000000000000000000000000000000000000000000000000
1400000000000000000000000000000000000000000000000000000000000
1600000000000000000000000000000000000000000000000000000000000
1800000000000000000000000000000000000000000000000000000000000
2000000000000000000000000000000000000000000000000000000000000
2200000000000000000000000000000000000000000000000000000000000
2500000000000000000000000000000000000000000000000000000000000
2800000000000000000000000000000000000000000000000000000000000
3200000000000000000000000000000000000000000000000000000000000
3600000000000000000000000000000000000000000000000000000000000
4000000000000000000000000000000000000000000000000000000000000
4500000000000000000000000000000000000000000000000000000000000
5000000000000000000000000000000000000000000000000000000000000
5600000000000000000000000000000000000000000000000000000000000
6300000000000000000000000000000000000000000000000000000000000
7100000000000000000000000000000000000000000000000000000000000
8000000000000000000000000000000000000000000000000000000000000
9000000000000000000000000000000000000000000000000000000000000
10000000000000000000000000000000000000000000000000000000000000
11000000000000000000000000000000000000000000000000000000000000
12500000000000000000000000000000000000000000000000000000000000
14000000000000000000000000000000000000000000000000000000000000
16000000000000000000000000000000000000000000000000000000000000
18000000000000000000000000000000000000000000000000000000000000
20000000000000000000000000000000000000000000000000000000000000
22000000000000000000000000000000000000000000000000000000000000
25000000000000000000000000000000000000000000000000000000000000
28000000000000000000000000000000000000000000000000000000000000
32000000000000000000000000000000000000000000000000000000000000
36000000000000000000000000000000000000000000000000000000000000
40000000000000000000000000000000000000000000000000000000000000
45000000000000000000000000000000000000000000000000000000000000
50000000000000000000000000000000000000000000000000000000000000
56000000000000000000000000000000000000000000000000000000000000
63000000000000000000000000000000000000000000000000000000000000
71000000000000000000000000000000000000000000000000000000000000
80000000000000000000000000000000000000000000000000000000000000
90000000000000000000000000000000000000000000000000000000000000
100000000000000000000000000000000000000000000000000000000000000
110000000000000000000000000000000000000000000000000000000000000
125000000000000000000000000000000000000000000000000000000000000
140000000000000000000000000000000000000000000000000000000000000
160000000000000000000000000000000000000000000000000000000000000
180000000000000000000000000000000000000000000000000000000000000
200000000000000000000000000000000000000000000000000000000000000
220000000000000000000000000000000000000000000000000000000000000
250000000000000000000000000000000000000000000000000000000000000
280000000000000000000000000000000000000000000000000000000000000
320000000000000000000000000000000000000000000000000000000000000
360000000000000000000000000000000000000000000000000000000000000
400000000000000000000000000000000000000000000000000000000000000
450000000000000000000000000000000000000000000000000000000000000
500000000000000000000000000000000000000000000000000000000000000
560000000000000000000000000000000000000000000000000000000000000
630000000000000000000000000000000000000000000000000000000000000
710000000000000000000000000000000000000000000000000000000000000
800000000000000000000000000000000000000000000000000000000000000
900000000000000000000000000000000000000000000000000000000000000
1000000000000000000000000000000000000000000000000000000000000000
1100000000000000000000000000000000000000000000000000000000000000
1250000000000000000000000000000000000000000000000000000000000000
1400000000000000000000000000000000000000000000000000000000000000
1600000000000000000000000000000000000000000000000000000000000000
1800000000000000000000000000000000000000000000000000000000000000
2000000000000000000000000000000000000000000000000000000000000000
2200000000000000000000000000000000000000000000000000000000000000
2500000000000000000000000000000000000000000000000000000000000000
2800000000000000000000000000000000000000000000000000000000000000
3200000000000000000000000000000000000000000000000000000000000000
3600000000000000000000000000000000000000000000000000000000000000
4000000000000000000000000000000000000000000000000000000000000000
4500000000000000000000000000000000000000000000000000000000000000
5000000000000000000000000000000000000000000000000000000000000000
5600000000000000000000000000000000000000000000000000000000000000
6300000000000000000000000000000000000000000000000000000000000000
7100000000000000000000000000000000000000000000000000000000000000
8000000000000000000000000000000000000000000000000000000000000000
9000000000000000000000000000000000000000000000000000000000000000
10000000000000000000000000000000000000000000000000000000000000000
11000000000000000000000000000000000000000000000000000000000000000
12500000000000000000000000000000000000000000000000000000000000000
14000000000000000000000000000000000000000000000000000000000000000
16000000000000000000000000000000000000000000000000000000000000000
18000000000000000000000000000000000000000000000000000000000000000
20000000000000000000000000000000000000000000000000000000000000000
22000000000000000000000000000000000000000000000000000000000000000
25000000000000000000000000000000000000000000000000000000000000000
28000000000000000000000000000000000000000000000000000000000000000
32000000000000000000000000000000000000000000000000000000000000000
36000000000000000000000000000000000000000000000000000000000000000
40000000000000000000000000000000000000000000000000000000000000000
45000000000000000000000000000000000000000000000000000000000000000
50

se de Lescar, Parlement de Pau, Intendance d'Auch, Sénéchaussée & Recette de Morlas, a 37 habitans.

PEYREMALE, dans le bas Languedoc, Diocèse d'Alais, Parlement de Toulouse, Intendance de Montpellier, Recette d'Alais, a 469 habitans.

PEYRENS, dans le haut Languedoc, Diocèse de S. Papoul, Parlement & Intendance de Toulouse, Recette de S. Papoul, a 336 habitans.

PEYRENS, dans le haut Languedoc, Diocèse, Parlement, Intendance & Recette de Toulouse, a 95 habitans.

PEYRES ou S. Jean de Peyres, dans le haut Languedoc, Diocèse, Parlement, Intendance & Recette de Toulouse, a 50 habitans.

PEYRES ou S. Martin de Peyres, dans le haut Languedoc, Diocèse, Parlement, Intendance & Recette de Toulouse, a 600 habitans.

las PEYRES, dans le Condomois, Diocèse, Parlement & Intendance de Bordeaux, Election de Condom, a 135 habitans.

PEYRESC, dans la Provence, Diocèse de Glandève, Parlement & Intendance d'Aix, Recette de Guillaume, a 416 habitans. Ce lieu a donné le nom au sçavant M. de Peyresc qui en étoit Seigneur; c'étoit un grand Physicien & l'ami particulier de M. Gassendi. Il y a dans l'étenduë de sa Paroisse une caverne d'où sort tous les soirs un petit vent, qui augmente jusqu'à minuit, & diminue depuis minuit jusqu'au lever du soleil qu'il tombe tout-à-fait. L'on dit aussi qu'il y a dans la même caverne des pierres molles comme de la bouë, qui dès qu'elles sont élevées de terre, deviennent de très-durs cailloux.

PEYRESE, dans la Provence, Diocèse de Glandève, Parlement & Intendance d'Aix, Viguerie & Recette d'Annot, a 510 habitans.

PEYRESTORTES, dans le Roussillon, Diocèse de Perpignan, Conseil, Intendance & Viguerie de Roussillon, a 122 habitans.

PEYRET, Fontaine d'eau minerale, située à un quart de lieuë d'Uzès, dans le Languedoc; ses eaux sont insipides, elles sont bonnes pour la galle en se baignant dedans, & l'on en boit pour la gonorrhée.

PEYRET, dans le haut Armagnac, Diocèse de Comenges, Parlement de Toulouse, Intendance d'Auch, Recette des quatre Vallées, a 460 habitans.

la PEYREUSE, dans l'Angoumois, Diocèse d'Angoulême, Parlement de Paris, Intendance de Limoges, Election d'Angoulême, a 166 habitans.

la PEYRIERE, dans le haut Languedoc, Diocèse d'Alby, Parlement & Intendance de Toulouse, Recette d'Alby, a 275 habitans.

la PEYRIERE, dans le haut Languedoc, Diocèse de Montauban, Parlement & Intendance de Toulouse, Recette de Montauban, a 98 habitans.

PEYRIERES, dans l'Agenois, Diocèse d'Agen, Parlement & Intendance de Bordeaux, Election d'Agen, a 182 habitans.

PEYRAGNAC, dans le Perigord, Diocèse de Sarlat, Parlement & Intendance de Bordeaux, Election de Sarlat, a 518 habitans.

PERIGEAT, dans le Quercy, Diocèse de Cahors, Parlement de Toulouse, Intendance de Montauban, Election de Cahors, a 136 habitans.

le PEYRIGUE, dans le Comté & du Diocèse de Comenges, Parlement de Toulouse, Intendance d'Auch, Election de Comenges, a 161 habitans.

PEYRILLAC, dans le Perigord, Diocèse de Sarlat, Parlement & Intendance de Bordeaux, Election de Sarlat, a 199 habitans.

PEYRILLAT, Bourg, dans le Limosin, Diocèse de Limoges, Parlement de Bordeaux, Intendance & Election de Limoges, a 930 habitans.

PEYRILLE, dans le Quercy, Diocèse de Cahors, Parlement de Toulouse, Intendance de Montauban, Election de Cahors, a 568 habitans.

PEYRINS, dans le Dauphiné, Diocèse de Valence, Parlement & Intendance de Grenoble, Election de Romans, a 286 habitans.

PEYRISSAS, dans le Comté & du Diocèse de Comenges, Parlement de Toulouse, Intendance d'Auch, Election de Comenges, a 468 habitans.

PEYROLE, dans le haut Languedoc, Diocèse d'Alby, Parlement & Intendance de Toulouse, Recette d'Alby, a 344 habitans.

PEYROLLES, dans le bas Languedoc, Diocèse d'Alais, Parlement de Toulouse, Intendance de Montpellier, Recette d'Alais, a 208 habitans.

PEYROLLES, dans le haut Languedoc, Diocèse d'Alet, Parlement & Intendance de Toulouse, Recette d'Alet, a 158 habitans.

PEYROULLES, *Cadrum de Petrolio*, dans la Provence, Diocèse de Senez, Parlement & Intendance d'Aix, Viguerie & Recette de Castellane, a 486 habitans.

la PEYROUSE, dans la Gascogne, Diocèse de Tarbes, Parlement de Toulouse, Intendance d'Auch, Recette du Comté de Bigorre, a 251 habitans. Il y a une Abbaye d'Hommes qui fait l'article suivant.

la PEYROUSE, *Petrosa*, Abbaye d'Hommes, Ordre de Cîteaux, fille de Clairvaux. Elle a été fondée l'an 1153. & est située dans une vallée cachée entre quatre montagnes, au confluant de deux petites rivieres, dont l'une est appellée le Palin, & l'autre la Queuë d'Asne. Elles le jettent toutes deux dans la riviere de la Cole, en la Paroisse de Saintaud, à cinq lieuës de Perigueux, & à une lieuë de S. Jean de Cole. Cette Maison a été renversée & pillée par les Heretiques. Dom Etienne Barillot, Prieur de ce Monastére a commencé à en relever les ruines, & l'ouvrage s'avance tous les jours de plus en plus par les soins de Dom Nivard Ramasson, qui a présentement la conduite non-seulement de ce Monastére, mais aussi de celui de N. D. de Boschaud (*de Boscosavo.*) On connoit vingt-quatre Abbez de cette Maison jusqu'en 1719.

les PEYROUX, dans la Marche, Diocèse de Limoges, Parlement de Paris, Intendance de Moulins, Election de Gueret, a 86 habitans. C'est une Paroisse située en plaine, les terres à seigle, bled noir, avoine, orge, millet & raves; les pacages & les foins y sont bons & suffisans pour la nourriture des bestiaux, dont on fait quelque commerce. Les habitans sont assez commodes, cultivant avec soin leurs terres. Le Sieur Pousoureau en est Seigneur.

PEYROUZE, dans le Nebouzan, Diocèse d'Auch, Parlement de Toulouse, Intendance d'Auch, Recette du pays de Nebouzan, a 316 habitans.

la PEYROUZE, dans le haut Languedoc, Diocèse, Parlement, Intendance & Recette de Toulouse, a 230 habitans.

PEYRUIS, *Petrosium*, Justice Royale, dans la Provence, Diocèse de Sisteron, Parlement &

Intendance d'Aix, Viguerie & Recette de Forcalquier, à 868 habitans. L'on prétend que ſon ancien nom eſt *Vicus Petronii*, ce qui fait croire à pluſieurs perſonnes que c'étoit la patrie du fameux Petrone; cela eſt autoriſé par une inſcription qu'on a trouvée dans ſon territoire en 1560.

PEYRUSSE, Ville, dans la Province de Rouergue, Diocèſe de Rodez, Parlement de Toulouſe, Intendance de Montauban, Election de Villefranche de Rouergue, à 860 habitans. Elle eſt Siége d'un Bailliage qui s'étendoit autrefois juſqu'aux portes de Rodez. Il y a un Maire & trois Conſuls; le Maire eſt Juge Civil & Criminel de la Ville & banlieuë; les Sentences pour le Criminel vont par appel au Parlement, & pour le Civil au Sénéchal de Villefranche. Peyruſſe eſt ſituée ſur la croupe d'une montagne, au pied de laquelle paſſe la Diege petite riviere, qui va ſe jetter dans le Lot, auprès de Cadenac. Elle eſt entre le quarante-quatrième & quarante-cinquiéme degré de latitude, & au vingt-troiſiéme degré de longitude. C'eſt une des plus anciennes Villes du Rouergue; il en eſt fait mention dans le Commentaire de Céſar, ſous le nom de *Petrucia*, qui eſt le nom Latin. L'ancienne Egliſe eſt hors la Ville: le cimetiere eſt tout joignant, rempli de mauſolées anciens avec des armes; il y en a un entr'autres, où l'on voit une mitre, une croſſe & les armes de Medicis. Il y a des Actes anciens où l'on voit qu'il y avoit cinq Conſuls tous Gentilshommes, & que le premier portoit le nom de Medicis; ce qui fait préſumer que les grands Ducs de Toſcane en ſont ſortis; il y a un Château du Roy, auprès duquel on a bâti la grande Egliſe Paroiſſiale, où il y a une Communauté de Prêtres qui deſſervent les Obits. Il y a pluſieurs Chapellenies fondées dans cette Egliſe; auprès de l'ancienne qui eſt hors la Ville, il y a un rocher d'une hauteur prodigieuſe, dans lequel il y a un ancien Temple où les Payens faiſoient leurs Sacrifices, qu'on appelle aujourd'hui la Synagogue, à la cime duquel on voit deux groſſes tours. On ne ſçauroit comprendre comment on y a pu monter les materiaux, puiſque perſonne n'y ſçauroit grimper ſans riſque de la vie. Beaucoup de Seigneurs des environs ſont originaires de cette Ville, dont le Fauxbourg, qui eſt au pied de la montagne, a un Hôpital & une Chapelle dédiée à Nôtre-Dame de Pitié, où il y une grande affluence de peuple par les miracles qu'elle a faits. Il y a une autre Egliſe dans la même Paroiſſe dédiée à S. Quintin, qu'on appelle Gaillac, où l'on voit auſſi des mauſolées très-anciens. On y fait les fonctions Canoniales, elle eſt deſſervie par un Vicaire. Il y avoit dans la Ville un Prieuré Conventuel de Benedictins qui a été uni à l'Abbaye de Figeac. Il y a auprès de la Ville quantité de mines, que la tradition veut être d'argent; quand on y jette des pierres, on eſt très-long-tems avant qu'elles parviennent au fond; & ce qu'il y a de ſurprenant, eſt qu'on en a vû quelques-unes qui ſe ſont bouchées d'elles-mêmes, & d'autres qui ſe ſont ouvertes.

PEYRUSSE, dans le bas Armagnac, Diocèſe d'Auch, Parlement de Toulouſe, Intendance d'Auch, Election d'Aſtarac, à 460 habitans.

PEYRUSSE, dans l'Armagnac, Diocèſe d'Auch, Parlement de Toulouſe, Intendance d'Auch, Election d'Armagnac, à 516 habitans.

PEYRUSSY, dans l'Auvergne, Diocèſe de S. Flour, Parlement de Paris, Intendance de Riom, Election de S. Flour, à 181 habitans.

PEYSAC, dans le Perigord, Diocèſe de Sarlat, Parlement & Intendance de Bordeaux, Election de Sarlat, à 449 habitans.

PEYSSIEZ, dans le haut Languedoc, Diocèſe de Rieux, Parlement & Intendance de Toulouſe, Recette de Rieux, à 224 habitans.

PEZ

PEZARCHE, dans la Brie, Diocèſe de Meaux, Parlement & Intendance de Paris, Election de Rozoy, à 91 habitans.

PEZENE, dans le bas Languedoc, Diocèſe de Beziers, Parlement de Toulouſe, Intendance de Montpellier, Recette de Beziers, à 228 habitans.

PEZILLA, dans le haut Languedoc, Diocèſe d'Alet, Parlement & Intendance de Toulouſe, Recette d'Alet, à 174 habitans.

PEZOA, dans la Beauce, Diocèſe de Blois, Parlement de Paris, Intendance d'Orleans, Election de Vendôme, à 298 habitans.

PEZY, dans la Beauce, Diocèſe de Chartres, Parlement de Paris, Intendance d'Orleans, Election de Chartres, à 165 habitans.

PFA

PFAFFENHOFFEN, Ville, dans la baſſe Alſace, Diocèſe de Straſbourg, Conſeil Souverain & Intendance d'Alſace, Siége d'un Bailliage, à à 403 habitans. Cette petite Ville eſt ſituée à deux lieuës & demie d'Haguenau, ſur la pente d'une hauteur; c'eſt un grand paſſage de troupes.

PFAFFENHEIM, dans la haute Alſace, Diocèſe de Baſle, Conſeil Souverain & Intendance d'Alſace, Bailliage de Ruffach, à 698 habitans.

PFALMEYR, dans la baſſe Alſace, Diocèſe de Straſbourg, Conſeil Souverain & Intendance d'Alſace, Principauté de la Petite-Pierre, à 38 habitans.

PFE

PFELTZHEIM, dans la baſſe Alſace, Diocèſe de Straſbourg, Conſeil Souverain & Intendance d'Alſace, Bailliage de Kockersberg, à 96 habitans.

PFU

PFULGIRESHEIM, dans la baſſe Alſace, Diocèſe de Straſbourg, Conſeil Souverain & Intendance d'Alſace, Terres de la Nobleſſe, à 122 habitans.

PHA

PHAFFSTAT, dans la haute Alſace, Diocèſe de Baſle, Conſeil Souverain & Intendance d'Alſace, Bailliage d'Altkirck, à 198 habitans.

PHALEMPIN, dans la Flandre Valonne, Diocèſe de Tournay, Parlement de Douay, Intendance & Subdélégation de Lille, à 790 habitans. Ce lieu eſt le principal du quartier de Carembaut; il y a une Abbaye de Chanoines Reguliers de S. Auguſtin, la plus ancienne de cet Ordre après ſaint Rufe.

PHALSBOURG, Prevôté, dans le pays Meſſin, Diocèſe, Parlement, Intendance & Recette de Metz, à 946 habitans. Cette Ville a été bâtie par les Ducs de Lorraine. Depuis qu'ils ont été Seigneurs de Sarebourg, ils lui ont donné le nom de Principauté, & l'ont fait Chef-lieu de l'an-

cienne Seigneurie de Lutzelbourg. Phalſbourg & ſes appartenances ont été cedées à la France, par le Traité de Paris de l'an 1718. Phalſbourg ſeul lui avoit été déja cedé par le Traité de Vincennes de l'an 1661. & Louis XIV. l'a fait fortifier pour s'aſſurer le paſſage des montagnes de Voſges. Elle eſt à huit lieuës de Straſbourg, & à vingt lieuës au-delà de Nancy. C'eſt un Gouvernement de Place; on lui donne le titre de Principauté, auſſi-bien qu'à toute ſa Seigneurie. Le bois de la Prevôté de Phalſbourg comprend vingt buiſſons de ſoixante à ſoixante-dix moyens arpens, dépendans de la Maîtriſe de Metz.

PHALSBOURG, dans la haute Alſace, Diocèſe de Baſle, Conſeil Souverain & Intendance d'Alſace, Bailliage de Betfort, a 85 habitans.

PHI

PHILIPPEVILLE, Ville, dans le Haynaut, Diocèſe de Liége, Parlement de Douay, Intendance de Maubeuge, Chef-lieu d'une Recette, d'un Gouvernement & d'une Prevôté, a 1550 habitans. Ce n'étoit autrefois qu'un Village, nommé Corbigny, que Marie Reine d'Hongrie, Gouvernante des Pays Bas, fit fortifier en 1577. & lui donna le nom de ſon neveu Philippe II. Elle eſt petite, mais bien fortifiée; elle a été cedée à la France par la Paix des Pyrenées. C'eſt un Gouvernement de Place, du Gouvernement Militaire des Pays-Bas François; Louis XIV. a fort augmenté ſes fortifications; c'eſt un pentagone irrégulier, formé par cinq baſtions, ſoutenus de cinq demi-lunes qui ſont ſituées dans le foſſé, & dix redoutes pentagonales, qui en empêchent les approches. Le corps de la Place eſt ſitué ſur une petite hauteur dont la pente eſt fort douce: les rues ſont tirées au cordeau: elles aboutiſſent à une place d'armes en forme de pentagone irrégulier. Il y a un Curé qui eſt nommé par le Roy & joüit de ſept cens cinquante livres de gages, dont cent cinquante livres ſe tirent pour l'Organiſte de l'Egliſe Paroiſſiale. Il y a deux Vicaires à deux cens livres de gages chacun. Un Couvent de Religieuſes Recollectines. Les habitans n'ont d'autre commerce que celui qui s'y fait avec les troupes, excepté une petite Manufacture de bas au métier. La Juriſdiction de cette place s'étend ſur treize cens journels de terres labourables, qui ne produiſent qu'à force de fumier ou de chaux; & mille vingt-trois journels de prairies. Il y a quantité de mines de fer & autres, à une demi-lieuë ſur les terres de Liege; & aux environs de la Ville, quantité de carrieres de pierres brunes, ſervant comme la pierre de taille, & pierres brutes pour la maçonnerie commune, & autres carrieres de marbre; mais ſur des terres étrangeres. Il n'y paſſe point de rivieres, mais deux ruiſſeaux; celui de Jaimagne, ſur lequel on pourroit établir une Manufacture de cuirs de toute eſpece, & celui de Bridou, ſur lequel on pourroit auſſi en établir une autre de carſée ou ſerges, qui ſeroient très-neceſſaires, & empêcheroient la ſortie des eſpeces du Royaume, vu qu'on eſt obligé à tirer ces denrées de l'étranger.

PHIOLAINS ou S. Palais de Phiolains, Bourg dans la Saintonge, Diocèſe de Saintes, Parlement de Bordeaux, Intendance de la Rochelle, Election de Saintes, a 686 habitans.

PIA

PIA, dans le Rouſſillon, Diocèſe de Perpignan, Conſeil, Intendance, Viguerie & Recette de Rouſſillon, a 736 habitans.

PIAC, dans le Quercy, Diocèſe de Montauban, Parlement de Toulouſe, Intendance & Election de Montauban, a 460 habitans.

PIACE, dans le Maine, Diocèſe du Mans, Parlement de Paris, Intendance de Tours, Election du Mans, a 510 habitans.

PIB

PIBRAC, Ville, dans le haut Languedoc, Diocèſe, Parlement, Intendance & Recette de Toulouſe, a 766 habitans.

PIC

PICARDIE, Province, dont la plus grande partie eſt compriſe ſous le Gouvernement de Province Militaire de Picardie. Elle eſt bornée au ſeptentrion par les Pays-Bas François, & par la mer d'Allemagne; à l'orient, par ces mêmes Pays & la Champagne; au midy, par une partie de la Champagne & par l'Iſle de France; & à l'occident, par la Manche & la Normandie. Le nom de cette Province n'eſt pas ancien; l'on croit qu'il lui vient de l'humeur prompte à s'offenſer qu'ont les Picards. La premiere fois qu'il eſt parlé de ces peuples ſous le nom de Picardie, c'eſt à l'occaſion du tumulte arrivé en 1229. à Paris entre les Bourgeois de Paris & les Ecoliers, entre leſquels les Picards ſont conſiderez comme les auteurs de ce trouble. Cette Province comprend une grande partie de la Gaule Belgique. Elle ſe diviſe en haute & baſſe, & comprend treize pays, dont la haute en a neuf, & la baſſe quatre. Les pays de la haute Picardie ſont l'Amienois, le Santerre, le Vermandois, la Thierarche, le Laonnois, le Noyonnois, le Soiſſonnois, le Valois & le Beauvoiſis; les quatre derniers pays ſont du Gouvernement de l'Iſle de France. Les pays de la baſſe Picardie ſont, le Pays-Reconquis, le Boulonois, le Ponthieu & le Vimeu. La Ville capitale de la Province eſt Amiens, Siége d'un Evêché & d'une Intendance, qui comprend une grande partie de Picardie. Les autres Villes conſidérables ſont, Abbeville, Soiſſons Généralité, Laon, Noyon, Beauvais, Senlis, Peronne, Guiſe, la Fere, Mondidier, S. Quentin, Doulens, Boulogne & Calais. Ses rivieres principales ſont la Somme, l'Oiſe, l'Aiſne, la Serre, la Canche, l'Authie & la Lianne. Il n'y a que les trois premieres de navigables. Les Picards ont l'eſprit ſolide: ils ſont vaillans ſoldats, francs & bienfaiſans, mais un peu trop prompts; ils ont procuré pluſieurs habiles gens dans la République des Lettres. Il y a beaucoup de Nobleſſe qui eſt fort ancienne; les terres ſont abondantes en fromens & autres grains & en fruits, mais l'on ne cultive de vignes que dans quelques endroits voiſins de Paris & de la Champagne. Il y a de belles prairies le long de ſes rivieres. L'on y fait un grand commerce dans ſes ports de mer avec les étrangers; l'on fabrique le long de la Somme une grande quantité d'étoffes & de toiles; il y a peu de bois, mais une partie des peuples brûlent des tourbes.

Le Gouvernement de Province Militaire de Picardie comprend outre la baſſe Picardie, les quatre premiers pays de la haute, & la Province d'Artois. Il ſe diviſe en trois Lieutenances générales, qui ſont celles de Picardie propre, qui comprend l'Amiennois & la baſſe Picardie, de Santerre, qui comprend le Santerre, le Vermandois, le Thierarche

che & l'Artois. Les Villes fortes & plus considérables de ce Gouvernement sont, Amiens, Peronne, Abbeville, Calais, Doulens, Arras, S. Omer, Aire, Hesdin, Bethune & Bapaume: toutes Gouvernemens de Places où il y a Etat-Major. La Lieutenance générale de Picardie comprend les Gouvernemens de Boulogne & du pays Boulonnois, de Calais, du Fort de Nieulay, d'Ardres, de Montreuil, de S. Valery-sur-Somme, d'Abbeville, de Doulens, d'Amiens, de S. Quentin, de Ham, de Guise, de la Ferre, de Ribemont & de Marle. Les pays compris à présent sous la Province de Picardie, ont été des premiers de la Gaule qui ont été conquis par les Francois; l'on veut même que Clovis ait établi Amiens la Capitale de ses Etats: ce que l'on dit avoir été suivi par Meroué & par Childeric. Ils furent du Domaine de la Couronne jusqu'à Louis le Debonnaire, qui y établit vers l'an 823. des Comtes qui ne reconnurent plus dans la suite ses successeurs. Philippe-Auguste les réünit après la mort des deux dernieres heritieres de ses anciens Comtes. Charles VII. engagea les Villes situées le long de la Somme, au Duc de Bourgogne en 1435. & Louis XI. les retira en 1463. Depuis ce tems-là cette Province n'a plus été aliénée.

PICAUVILLE, *Picaldivilla*, *Picativilla*, Bourg, dans la Normandie, Diocèse de Coûtances, Parlement de Roüen, Intendance de Caën, Election de Valognes, à 1341 habitans. C'est une grande Paroisse où est situé le Bourg du Port-l'Abbé, qui appartient aux Religieux Prémontrez de Blanche-Lande. Le Château de l'Isle-Marie appartient aux heritiers de M. le Maréchal de Bellefond. Ils en sont en partie Seigneurs; les Chanoines de la sainte Chapelle y ont un Fief, & la meilleure partie des dixmes. Cette Paroisse est presque par tout bordée de marais; on y a fait plusieurs passages pour y arriver par eau. Le terrain est également bon en herbages. Il y a plusieurs Noblesses. On y a fondé une Chapelle de saint Jean, qu'on appelle, *la Maserie*, appartenant aux Religieux de Blanche-Lande, qui y ont aussi des dixmes.

PICCARREAU, dans la Franche-Comté, Diocèse, Parlement & Intendance de Besançon, Bailliage & Recette de Poligny, à 172 habitans.

PICHANGES, Annexe de la Paroisse de Selongey, dans la Bourgogne, Diocèse de Langres, Parlement, Intendance, Bailliage & Recette de Dijon, Grenier à sel de Saux-le Duc, à 154 habitans. C'est une Paroisse située sur le chemin de Langres, en pays plain, à quatre lieuës de Dijon.

PICHERANDES, dans l'Auvergne, Diocèse de Clermont, Parlement de Paris, Intendance de Riom, Election de Clermont, à 809 habitans.

PICHERIE, Ville, dans le haut Languedoc, Diocèse de Carcassonne, Parlement & Intendance de Toulouse, Recette de Carcassonne, à 453 habitans.

PICHEGNY, dans la Brie, Diocèse de Soissons, Parlement de Paris, Intendance de Soissons, Election de Château-Thierry, à 64 habitans.

la PICORE, dans le Dauphiné, Diocèse de Gap, Parlement & Intendance de Grenoble, Election de Gap, à 437 habitans.

PICQUIGNY, petite Ville, dans la Picardie, dont le Chapitre est composé de deux Dignitez & de deux Chanoines, qui ont en tout trois mille livres de revenu. *Voyez* Pequigny.

PIE

PIECHATEL, dans la Bretagne, Diocèse & Parlement de Rennes, Intendance de Nantes, Recette de Rennes, à 468 habitans.

PIED-Morin, dans la Franche-Comté, Diocèse, Parlement & Intendance de Besançon, Bailliage & Recette d'Orgelet, à 212 habitans.

PIEDS, dans le Bearn, Diocèse de Lescar, Parlement de Pau, Intendance d'Auch, Sénéchaussée & Recette de Morlas, à 40 habitans.

PIEGON, dans le Dauphiné, Diocèse de Valence, Parlement & Intendance de Grenoble, Election de Montelimart, à 506 habitans.

PIEGROS, dans le Dauphiné, Diocèse de Valence, Parlement & Intendance de Grenoble, Election de Montelimart, à 195 habitans.

PIEMONT, dans le pays Messin, Diocèse, Parlement, Intendance & Recette de Metz, Prevôté de Lonwy, à 460 habitans.

PIENCOURT, *Piancortum*, *Pica in Curia*, dans la Normandie, Diocèse de Lisieux, Parlement de Roüen, Intendance d'Alençon, Election de Lisieux, à 667 habitans.

PIENNE, Abbaye, dans le Berry; elle est en régle & à la nomination du Roy.

PIENNES, Terre autrefois nommée Menillieres; elle fut érigée en Marquisat en faveur de la Maison de Broüilly. Elle vaut dix mille livres de revenu, & appartient aujourd'hui à M. le Duc d'Aumont.

PIEPAPPE, dans la Champagne, Diocèse de Langres, Parlement de Paris, Intendance de Châlons, Election de Langres, à 298 habitans.

PIERGOT, dans la Picardie, Diocèse d'Amiens, Parlement de Paris, Intendance & Election d'Amiens, à 312 habitans.

PIERRE, *Petra*, dans la Bourgogne, Diocèse de Besançon, Parlement, Intendance, Bailliage & Recette de Dijon, à 270 habitans.

PIERRE, dans la Bourgogne, Diocèse de Besançon, Parlement & Intendance de Dijon, Bailliage & Recette d'Aussonne, à 332 habitans.

PIERRE, dans la Province & du Diocèse de Toul, Parlement & Intendance de Metz, Présidial & Recette de Toul, à 107 habitans. C'est une Annexe de la Paroisse de S. Christophe; c'étoit autrefois une Paroisse. Il y a dans son territoire le Prieuré de S. Nicolas de la Rochotte, fondé dans la fin du onziéme siécle par Lutuphle, Doyen de l'Eglise de Toul; l'Evêque Pitou en fit la dédicace; son revenu est de cinq cens livres: il fut uni à l'Abbaye de S. Leon en 1537. Il y a aussi un Hermitage dédié à sainte Reine, bâti sur un rocher au bord de la Moselle, & les deux Fermes de la Treche & des Gimels; cette derniere appartient aussi à la même Abbaye.

la PIERRE, dans le Dauphiné, Diocèse, Parlement, Intendance & Election de Grenoble, à 430 habitans.

la PIERRE & Guinolas, dans le Rouffillon, Diocèse de Pamiers, Parlement de Toulouse, Intendance de Rouffillon, Recette de Pamiers, à 410 habitans.

la PIERRE ou S. Suplix de la Pierre, dans la Normandie, Diocèse, Parlement, Intendance & Election de Roüen, à 204 habitans.

PIERRE ou la Petite-Pierre, dans la basse Alsace, Diocèse de Strasbourg, Conseil Souverain & Intendance d'Alsace, Siege d'un Bailliage, à 1172 habitans.

les Trois PIERRES, dans la Normandie, Diocèſe, Parlement & Intendance de Roüen, Election de Montivilliers, a 375 habitans.

PIERRES ou les Pierres, *Abbatia de Petris*, Abbaye d'Hommes, Ordre de Cîteaux, fille d'Aubepierre, & Réguliere. Elle eſt ſituée dans le Berry, au Diocèſe de Bourges, en l'Archidiaconé de la Châtre, près de Culant. Elle vaut par an en tout ſix mille livres.

PIERRE-Brune, haute montagne, dans le Limoſin, ſituée à ſix lieuës de Limoges; le Sieur de Roddez y a trouvé en 1705. quelques mines de plomb & d'étain qui n'ont pas réuſſi.

PIERRE-Buffiere, dans le Limoſin, Diocèſe de Limoges, Parlement de Bordeaux, Intendance & Election de Limoges, a 695 habitans. C'eſt une petite Ville ſituée à trois lieuës au midy de Limoges, ſur le chemin de Brives. L'ancienne Maiſon de Pierre-Buffiere eſt éteinte, & cette Terre appartient aujourd'hui aux enfans du feu Marquis de Sauvebeuf. Elle prend le titre de premiere Baronie du Limoſin, que lui diſpute celle de las Tour.

PIERRE-Châtel, ſur le Rhône, dans le Bugey, Diocèſe de Châlon, Parlement & Intendance de Dijon, Recette de Bugey, a 416 habitans. C'eſt un Gouvernement particulier de la Lieutenance Générale de Breſſe en Bugey; il y a garniſon.

PIERRE-Châtel, dans le Dauphiné, Diocèſe, Parlement, Intendance & Election de Grenoble, a 516 habitans.

PIERRE-Clos, dans la Bourgogne, Diocèſe de Mâcon, Parlement de Paris, Intendance de Dijon, Bailliage, Grenier à ſel & Recette de Mâcon, a 480 habitans. C'eſt une Paroiſſe ſituée en montagnes incultes & pays couvert du côté de Mâcon. Le ruiſſeau de Groſne y paſſe, & y fait tourner quelques moulins. C'eſt un petit vignoble.

PIERRECOUR, *Petri Curia*, *Curia Petra*, dans la Franche-Comté, Diocèſe, Parlement & Intendance de Beſançon, Bailliage & Recette de Gray, a 316 habitans.

PIERRECOURT, dans la Normandie, Diocèſe, Parlement & Intendance de Roüen, Election de Neufchâtel, a 462 habitans. Le Seigneur en prend le nom.

PIERRE & Gramond, dans la Bourgogne, Diocèſe de Beſançon, Parlement & Intendance de Dijon, Bailliage de Châlon, Grenier à ſel de Seurre, Recette d'Auſſonne, a 460 habitans. La Paroiſſe ſe nomme Pierre; les habitans de Gramont en dépendent. Ces lieux ſont ſituez à deux lieuës & demie de Seurre, à une lieuë de la Franche-Comté, & ſept de Châlon. La Doux paſſe à une demi-lieuë.

PIERREFAITE, dans la Champagne, Diocèſe de Langres, Parlement de Paris, Intendance de Châlons, Election de Langres, a 471 habitans.

PIERREFEU, *Caſtrum de Petra Fuco*, dans la Provence, Diocèſe de Toulon, Parlement & Intendance d'Aix, Viguerie & Recette d'Hieres, a 460 habitans.

PIERREFICHE, dans le bas Languedoc, Diocèſe de Mende, Parlement de Toulouſe, Intendance de Montpellier, Recette de Mende, a 363 habitans.

PIERREFIQUES, dans la Normandie, Diocèſe, Parlement & Intendance de Roüen, Election de Montivilliers, a 365 habitans. M. de Filléres en eſt Seigneur.

PIERREFITTE, *Petrafiſſa*, *Petrafixa*, Bourg, dans l'Orleanois, Diocèſe d'Orleans, Parlement de Paris, Intendance & Election d'Orleans, a 701 habitans.

PIERREFITTE, dans la Picardie, Diocèſe de Beauvais, Parlement & Intendance de Paris, Election de Beauvais, a 509 habitans.

PIERREFITTE, dans la Normandie, Diocèſe de Liſieux, Parlement & Intendance de Roüen, Election de Pont-l'Evêque, a 534 habitans.

PIERREFITTE, dans l'Iſle de France, Diocèſe, Parlement, Intendance & Election de Paris, a 423 habitans.

PIERREFITTE, dans le Bourbonnois, Diocèſe d'Autun, Parlement de Paris, Intendance & Election de Moulins, a 516 habitans. C'eſt une Paroiſſe à ſept lieuës de Moulins, à demi-lieuë de la Loire, en plaine; les terres douces à ſeigle de bon produit: peu de foins, aſſez bons pacages reſſerrez: un profit mediocre de beſtiaux, beaucoup de vignes. M. de Château-Morand en eſt Seigneur.

PIERREFITTE, dans le Limoſin, Diocèſe de Limoges, Parlement de Bordeaux, Intendance de Limoges, Election de Brives, a 361 habitans.

PIERREFITTE, dans la Marche, Diocèſe de Limoges, Parlement de Paris, Intendance de Moulins, Election de Gueret, a 208 habitans. Il y a une Châtellenie Royale reſſortiſſante au Bailliage de Moulins. C'eſt une Paroiſſe ſituée en plaine; les terres ſont bonnes à ſeigle, bled noir, avoine, orge, millet & raves; les pacages y ſont trés-bons, les foins ſuffiſans pour la nourriture des beſtiaux qu'on y éleve, dont on fait un commerce conſidérable aux Foires de Chenerailles & d'Ahun. M. le Baron de S. Jullien en eſt Seigneur.

PIERREFITTE, dans le haut Languedoc, Diocèſe de Narbonne, Parlement & Intendance de Toulouſe, Recette de Limoux, a 188 habitans.

PIERREFITTE, dans la Marche, Diocèſe de Limoges, Parlement de Paris, Intendance de Limoges, Election de Bourganeuf, a 59 habitans.

PIERREFITTE, en Cinglois, dans la Normandie, Diocèſe de Séez, Parlement de Roüen, Intendance d'Alençon, Election de Falaiſe, a 416 habitans.

PIERREFITTE, Châtellenie, dans le Berry.

PIERREFITTE-ès-Bois, dans le Gâtinois, Diocèſe d'Orleans, Parlement de Paris, Intendance d'Orleans, Election de Gien, a 739 habitans.

PIERREFITTE, dans le Poitou, Diocèſe de Poitiers, Parlement de Paris, Intendance de Poitiers, Election de Thouars, a 404 habitans.

PIERREFOITE, dans le Perche, Diocèſe de Séez, Parlement de Paris, Intendance d'Alençon, Election de Mortagne, a 136 habitans.

PIERREFONDS, Ville, Prevôté, dans la Picardie, Diocèſe de Senlis, Parlement de Paris, Intendance de Soiſſons, Election de Crépy, a 949 habitans. Elle eſt encore Siége d'un Bailliage & d'une Châtellenie, qui reſſortiſſent au Bailliage de Crépy.

PIERREFONTAINE, dans la Franche-Comté, Diocèſe, Parlement & Intendance de Beſançon, Baillage & Recette de Baume, a 216 habitans.

PIERREFONTAINE, dans la Champagne, Diocèſe de Langres, Parlement de Paris, Intendance de Châlons, Election de Langres, a 55 habitans.

PIERREFORT, Bourg, dans l'Auvergne, Diocèſe de S. Flour, Parlement de Paris, Inten-

dance de Riom, Election de S. Flour, a 761 habitans.

PIERREGEUX, dans le pays Meſſin, Diocèſe, Parlement, Intendance & Recette de Metz, a 20 habitans.

PIERREGOUDE, dans le haut Vivarez, Diocèſe de Viviers, Parlement de Toulouſe, Intendance de Montpellier, Recette de Viviers, a 514 habitans.

PIERREJUS, dans la Franche-Comté, Diocèſe, Parlement & Intendance de Beſançon, Bailliage & Recette de Gray, a 46 habitans.

PIERRELATTE, *Petralata*, Ville, dans le Dauphiné, Diocèſe de S. Paul-trois-Châteaux, Parlement & Intendance de Grenoble, Election de Montelimart, a 1516 habitans. Cette Ville eſt ſituée ſur la Berre, dans le bas Dauphiné, à une lieuë de S. Paul-trois-Châteaux, auprès du Rhône. Son Château eſt ſur un rocher. Il y a un Gouverneur ſans appointement. Cette Ville appartient à M. le Prince de Conty.

PIERRELAYE, dans l'Iſle de France, Diocèſe, Parlement, Intendance & Election de Paris, a 316 habitans.

PIERRELEVE'E, dans la Brie, Diocèſe de Meaux, Parlement & Intendance de Paris, Election de Coulomiers, a 229 habitans. Pierrelevée eſt une Terre conſidérable, appartenante à M. de Montbiſe. Son revenu eſt de cinq mille livres.

PIERRELONGUE, dans le Dauphiné, Diocèſe de Valence, Parlement & Intendance de Grenoble, Election de Montelimart, a 516 habitans.

PIERREMANDE, dans la Picardie, Diocèſe de Laon, Parlement de Paris, Intendance de Soiſſons, Election de Laon, a 187 habitans.

PIERREMENT, dans la Normandie, Diocèſe, Parlement & Intendance de Roüen, Election de Neufchâtel, a 30 habitans. Madame l'Abbeſſe de Bival en eſt Dame.

PIERREMONT-Libeſſart, dans l'Artois, Diocèſe d'Arras, Parlement de Paris, Intendance d'Amiens, Gouvernement d'Arras, Bailliage & Recette de S. Pol, a 64 habitans.

PIERREMORAINS, dans la Champagne, Diocèſe de Châlons, Parlement de Paris, Intendance & Election de Châlons, a 181 habitans.

PIERREPERTUY, dans le haut Languedoc, Diocèſe, Parlement, Intendance & Recette de Toulouſe, a 715 habitans. Ce lieu eſt enclavé dans le pays de Termenez, & a été autrefois poſſédé avec ſon territoire par les Comtes de Rouſſillon.

PIERREPOINTE, dans la Bourgogne, Diocèſe d'Autun, Parlement & Intendance de Dijon, Bailliage & Recette d'Arnay-le-Duc, a 30 habitans.

PIERREPONT, *Petri* ou *Petra Pons*, dans la Picardie, Diocèſe de Laon, Parlement de Paris, Intendance de Soiſſons, Election de Laon, a 505 habitans.

PIERREPONT-Ecotigny, dans la Normandie, Diocèſe, Parlement & Intendance de Roüen, Election d'Eu, a 339 habitans. M. le Duc du Maine en eſt Seigneur.

PIERREPONT, dans la Picardie, Diocèſe d'Amiens, Parlement de Paris, Intendance d'Amiens, Election de Mondidier, a 282 habitans.

PIERREPONT, dans la Normandie, Diocèſe de Séez, Parlement de Roüen, Intendance d'Alençon, Election de Falaiſe, a 140 habitans.

PIERREPONT, dans la Normandie, Diocèſe de Bayeux, Parlement de Roüen, Intendance & Election de Caën, a 75 habitans.

PIERREPONT, dans la Champagne, Diocèſe de Reims, Parlement de Paris, Intendance de Châlons, Election de Rhetel, a 30 habitans.

PIERREPONT, dans la Normandie, Diocèſe de Coûtances. Cette Cure dépend de l'Abbaye de S. Sauveur. Madame de Servigny en eſt Dame; elle y a cinq ou ſix Fiefs, & pluſieurs autres Gentilshommes y en ont auſſi. L'Egliſe borde le Marais & la Chauſſée, qui ſépare S. Nicolas d'avec S. Sauveur de Pierrepont. Il y a au milieu la Chapelle du Mort qui eſt titulaire.

PIERREPONT ou S. Nicolas de Pierre-Pont, dans la Normandie, Diocèſe de Coûtances, Parlement de Roüen, Intendance de Caën, Election de Valognes, a 135 habitans.

PIERREPONT ou S. Sauveur de Pierre-Pont, dans la Normandie, Diocèſe de Coûtances, Parlement de Roüen, Intendance de Caën, Election de Valognes, a 576 habitans.

PIERREPORTE, dans la Vallée de Barcelonette, Diocèſe d'Ambrun.

PIERRERONDE, dans la Normandie, Diocèſe de Liſieux, Parlement de Roüen, Intendance d'Alençon, Election de Bernay, a 98 habitans.

PIERRES, dans la Normandie, Diocèſe de Bayeux, Parlement de Roüen, Intendance de Caën, Election de Vire, a 720 habitans.

les PIERRES, Abbaye, dans le Diocèſe de Bourges, reſſort d'Iſſoudun. Cette Abbaye eſt de l'Ordre de Cîteaux, & de la Filiation de Clairvaux; elle eſt ſituée dans la Paroiſſe de Sideailles, qui eſt de la Juſtice de Préveranges, à quinze lieuës de Bourges. Son nom lui vient de ſa ſituation dans un vallon environné de précipices, de rochers & de bois.

PIERRERUE, dans le haut Languedoc, Diocèſe de S. Pons, Parlement & Intendance de Toulouſe, Recette de S. Pons, a 320 habitans.

PIERRERUE, *Petra rua*, & les Nobles, dans la Provence, Diocèſe de Siſteron, Parlement & Intendance d'Aix, Viguerie & Recette de Forcalquier, a 516 habitans.

PIERREVAL, dans la Normandie, Diocèſe, Parlement, Intendance & Election de Roüen, a 185 habitans. M. le Marquis de Toulleville en eſt Seigneur.

PIERREVERT, *Petra viridis*, dans la Provence, Diocèſe de Siſteron, Parlement & Intendance d'Aix, Viguerie & Recette d'Apt, a 568 habitans.

PIERREVILLE, *Petra* ou *Petrivilla*, dans la Normandie, Diocèſe de Coûtances, Parlement de Roüen, Intendance de Caën, Election de Valogues, a 579 habitans. Ce lieu donne le nom au Seigneur qui y a un Château, avec une belle Terre, remplie de bons herbages.

PIERREVILLE, dans le pays Meſſin, Diocèſe de Verdun, Parlement & Intendance de Metz, Recette de Verdun, a 26 habitans.

PIERRIC, dans la Bretagne, Diocèſe de Nantes, Parlement de Rennes, Intendance & Recette de Nantes, a 486 habitans.

PIERRIERS, dans la Normandie, Diocèſe d'Evreux, Parlement de Roüen, Intendance d'Alençon, Election de Conches, a 316 habitans.

PIERRIERS-ſur-Andelle, dans la Normandie, Diocèſe, Parlement, Intendance & Elec-

tion de Roüen, à 411 habitans.

PIERRY, dans la Champagne, Diocèſe de Reims, Parlement de Paris, Intendance de Châlons, Election d'Epernay, à 226 habitans.

la PIETE'-lez-Rameriers, Abbaye du Diocèſe de Troyes, de l'Ordre de S. Benoît, fondée pour des Filles en 1160. par Erard de Brienne, & Philippe de Champagne ſon épouſe, & donnée à des Religieux en 1440. Elle vaut en tout quatre mille cinq cens livres de revenu.

PIETTE, dans la Beauce, Diocèſe de Chartres, Parlement de Paris, Intendance d'Orleans, Election de Chartres, à 642 habitans.

PIETZ, dans l'Artois, Diocèſe d'Arras, Parlement de Paris, Intendance d'Amiens, Gouvernance d'Arras, Bailliage & Recette de Lens, à 106 habitans.

PIEUSSE, Bourg, dans le haut Languedoc, Diocèſe de Narbonne, Parlement & Intendance de Toulouſe, Recette de Limoux, à 764 habitans. Ce Bourg eſt dans un canton nommé la Hayne, éloigné de deux lieuës de Briquebec, douze de Coûtances, & cinq de Valognes. Il eſt Doyenné. Il y a deux Cures qui ſont à la nomination de l'Abbé de S. Sauveur-le-Vicomte. La Paroiſſe eſt grande. M. le Marquis de Flamanville en eſt Seigneur. C'eſt une Baronie. Il y a une Juriſdiction tous les Vendredis qui ſont les jours de Marché, avec pluſieurs Foires, & qui dépend du Comte de S. Sauveur qui y va tenir ſa Juriſdiction quand il veut. Ce pays eſt bon pour le bled. La Paroiſſe borde la mer d'un côté. Ce Bourg qui eſt petit, eſt à trois lieuës de Cherbourg.

les PIEUX, *Pali Piorum Burgus*, Bourg, Baronie, dans la Normandie, Diocèſe de Coûtances, Parlement de Roüen, Intendance de Caën, Election de Valognes, à 930 habitans.

PIG

PIGEROUX, dans la Marche, Diocèſe de Limoges, Parlement de Paris, Intendance de Moulins, Election de Gueret, à 395 habitans. C'eſt une Paroiſſe ſituée en pays de montagnes, froid & élevé; les terres ſont pierreuſes, mais fertiles à ſeigle & avoine. Les foins ſont ſuffiſans pour la nourriture des bœufs & vaches qu'on y éléve; les pacages ſont très-étendus & excellens pour l'engrais des moutons dont on fait un commerce conſidérable. Les habitans ſont fort à leur aiſe. M. l'Abbé du Pont-Dieu en eſt Seigneur.

PIGNAN, dans le bas Languedoc, Diocèſe de Montpellier, Parlement de Toulouſe, Intendance & Recette de Montpellier, à 1116 habitans.

PIGNAN, *Pignavienſe Caſtrum*, Bourg, dans la Provence, Diocèſe de Fréjus, Parlement & Intendance d'Aix, Viguerie & Recette de Draguignan, à 890 habitans. Il y a un Chapitre de Chanoines Réguliers de S. Auguſtin, ſous le titre de l'Aſſomption de la Vierge. Ce Chapitre étoit fondé dès le VI. ſiécle. Il eſt compoſé d'un Prevôt, de cinq autres Dignitez, & de douze Chanoines, outre pluſieurs Eccleſiaſtiques. Le Prevôt eſt Seigneur de ce Bourg. Il y a encore des Cordeliers & des Urſulines, outre quatre Chapelles hors des murs. L'air en eſt très-ſain, la campagne fort belle, arroſée de pluſieurs ruiſſeaux & fontaines qui font tourner pluſieurs petits moulins, dont les uns ſervent à fouler des draps, les autres à battre du cuivre, & d'autres à faire du papier. Le terroir en eſt fort abondant.

le PIGNAY, dans la Saintonge, Diocèſe & Parlement de Bordeaux, Intendance de la Rochelle, Election de S. Jean d'Angely, à 125 habitans.

PIGNEY ou Piney, Ville, Duché, dans la Champagne, Diocèſe de Troyes, Parlement de Paris, Intendance de Châlons, Election de Troyes, à 550 habitans. Cette Ville a été érigée en Duché ſous le nom de Luxembourg, en faveur de l'ancienne Maiſon de Luxembourg en 1577. & en Duché-Pairie en 1581. Ce Duché étant tombé dans la Maiſon de Montmorency-Bouteville par le mariage de Bonne-Thereſe de Clermont, fille de Carlotte de Luxembourg avec Henry de Montmorency en 1661. le Duché-Pairie fut confirmé en ſa faveur en 1662. & la branche aînée de cette illuſtre Maiſon en a pris le nom de Luxembourg; la condition de cette alliance ayant été d'en prendre le nom & les armes.

PIGNICOURT, dans la Picardie, Diocèſe de Laon, Parlement de Paris, Intendance de Soiſſons, Election de Laon, à 92 habitans.

le PIGNOL, dans le haut Languedoc, Diocèſe, Parlement, Intendance & Recette de Toulouſe, à 110 habitans.

PIGNOLS, dans l'Auvergne, Diocèſe de S. Flour, Parlement de Paris, Intendance de Riom, Election de Brioude, à 719 habitans.

PIGNOLS, dans l'Auvergne Diocèſe de Clermont, Parlement de Paris, Intendance de Riom, Election de Clermont, à 602 habitans.

PIGNY, dans le Berry, Diocèſe de Bourges, Parlement de Paris, Intendance & Election de Bourges, à 181 habitans.

PIH

PIHEM-Biengue, dans l'Artois, Diocèſe de S. Omer, Parlement de Paris, Intendance d'Amiens, Gouvernance d'Arras, Bailliage & Recette d'Aire, à 379 habitans.

PIHEU, dans le Gouvernement de Calais, en Picardie, Diocèſe de Boulogne, Parlement de Paris, Intendance d'Amiens, à 379 habitans.

PIHIRIAC, dans la Bretagne, Diocèſe de Nantes, Parlement de Rennes, Intendance & Recette de Nantes, à 560 habitans.

PIL

PILIER, Iſle, ſituée à l'embouchure de la Loire. L'on a bâti dans cette Iſle une Tour pour défendre l'entrée de la riviere aux Corſaires. *Voyez* l'Iſle du Pilier.

PILLAC, Bourg, dans l'Angoumois, Diocèſe d'Angoulême, Parlement de Paris, Intendance de Limoges, Election d'Angoulême, à 865 habitans.

la PILLAUDIERE, dans la Touraine, au bord de la Loire, à trois lieuës d'Amboiſe.

PILLE, dans le Perigord, Diocèſe de Sarlat, Parlement & Intendance de Bordeaux, Election de Sarlat, à 991 habitans.

PILLEMOINE, dans la Franche-Comté, Diocèſe, Parlement & Intendance de Beſançon, Bailliage & Recette de Poligny, à 81 habitans.

PILLON, dans le pays Meſſin, Diocèſe de Verdun, Parlement & Intendance de Metz, Recette de Verdun, à 279 habitans.

le PILLON, dans le Dauphiné, Diocèſe de Valence, Parlement & Intendance de Grenoble, Election de Montelimart, à 414 habitans.

PILMONGIN,

PILMONGIN, Bois, de dix arpens, dans la haute Marche, de la Maîtrise de Gueret.

PIM

PIMBES ou Pimbou, *Beata Maria de Pimbo*; c'étoit autrefois une Abbaye. C'eſt à préſent une Egliſe Collegiale, à trois lieuës & ſur le chemin d'Aire à Pau.

PIMBOU, dans la Gaſcogne, Diocèſe d'Acqs, Parlement de Bordeaux, Intendance d'Auch, Election des Lannes, a 514 habitans.

PIMELAZ, dans la Champagne, Diocèſe de Langres, Parlement & Intendance de Paris, Election de Tonnerre, a 145 habitans.

PIMEVILLE, Bourg, dans l'Anjou, Diocèſe d'Angers, Parlement de Paris, Intendance de Tours, Election de la Fléche, a 790 habitans.

PIMPRES, dans la Picardie, Diocèſe de Noyon, Parlement de Paris, Intendance de Soiſſons, Election de Noyon, a 444 habitans.

PIN

PIN, dans la Franche-Comté, Diocèſe, Parlement & Intendance de Beſançon, Recette de Veſoul, a 330 habitans.

le PIN, dans l'Iſle de France, Diocèſe, Parlement, Intendance & Election de Paris, a 330 habitans.

le PIN, dans le bas Armagnac, Diocèſe de Lectoure, Parlement de Toulouſe, Intendance d'Auch, Election de Lomagne, a 106 habitans.

le PIN, dans la Normandie, Diocèſe de Séez, Parlement de Roüen, Intendance d'Alençon, Election d'Argentan, a 175 habitans.

le PIN, dans la Normandie, Diocèſe de Liſieux, Parlement de Roüen, Intendance d'Alençon, Election de Liſieux, a 916 habitans.

le PIN, dans la Franche-Comté, Diocèſe, Parlement & Intendance de Beſançon, Bailliage & Recette de Lons-le-Saunier, a 155 habitans.

le PIN, dans le haut Languedoc, Diocèſe, Parlement, Intendance & Recette de Toulouſe, a 817 habitans.

le PIN, dans le Comté & du Diocèſe de Comenges, Parlement de Toulouſe, Intendance d'Auch, Election de Comenges, a 5 habitans.

le PIN, dans le bas Languedoc, Diocèſe d'Uzés, Parlement de Toulouſe, Intendance de Montpellier, Recette d'Uzés, a 215 habitans.

le PIN, dans le Poitou, Diocèſe de Poitiers, Parlement de Paris, Intendance de Poitiers, Election de Thouars, a 678 habitans. Il y a une Abbaye qui fait l'article ſuivant.

le PIN, *Beata Maria de Pino*, Abbaye d'Hommes, Ordre de Cîteaux, Fille de Pontigny. Elle eſt ſituée dans le Poitou, en une belle vallée, ſur la riviere de Boeſvre, à cinq lieuës de Poitiers, dans l'Archiprêtré de Sanxay, dans un vallon étroit & profond, au travers duquel paſſe un ruiſſeau qui va à Poitiers. Les bâtimens en ſont neufs & beaux. Elle fut commencée l'an 1130. & achevée en 1141. ſous le nom d'Abbaye de S. Benoît du Pin. C'eſt l'un des Monaſtéres fondez par Géraud de Sala. Titio de Bares fut l'un de ſes plus illuſtres Bienfaiteurs. On y compte vingt-neuf Abbez juſqu'en 1708. Elle vaut en tout ſix mille livres de revenu.

le PIN en Mauge, Hameau, dans l'Anjou, Diocèſe d'Angers, Parlement de Paris, Intendance de Tours, Election d'Angers, a 475 habitans.

le PIN & S. Sulpice ſa Trêve, dans la Bretagne, Diocèſe de Nantes, Parlement de Rennes, Intendance & Recette de Nantes, a 100 habitans.

le PIN, Bourg, dans le Perche, Diocèſe de Séez, Parlement de Paris, Intendance d'Alençon, Election de Mortagne, a 675 habitans.

les PINS, dans la Beauce, Diocèſe de Blois, Parlement de Paris, Intendance d'Orleans, Election de Vendôme, a 133 habitans.

les PINS, dans la Normandie, Diocèſe de Bayeux, Parlement de Roüen, Intendance & Election de Caën, a 312 habitans.

PINAC, Juſtice Royale, dans le Nebouzan, Diocèſe de Comenges, Parlement de Toulouſe, Intendance d'Auch, Recette de Nebouzan, a 516 habitans.

PINCAY, dans le Poitou, Diocèſe de Poitiers, Parlement de Paris, Intendance de Tours, Election de Richelieu, a 475 habitans.

PINCE, Baronie, dans l'Anjou, Diocèſe d'Angers, Parlement de Paris, Intendance de Tours, Election de la Fleche, a 249 habitans.

PINDES, dans le Condomois, Diocèſe de Condom, Parlement & Intendance de Bordeaux, Election de Condom, a 565 habitans.

les PINEAUX, dans le Poitou, Diocèſe de Luçon, Parlement de Paris, Intendance de Poitiers, Election de Fontenay, a 258 habitans.

PINEL, en partie dans l'Agenois, Diocèſe d'Agen, Parlement & Intendance de Bordeaux, Election d'Agen, a 156 habitans.

PINET, dans le haut Languedoc, Diocèſe d'Alby, Parlement & Intendance de Toulouſe, Recette d'Alby, a 59 habitans.

PINET, dans le Roüergue, Diocèſe de Rhodez, Parlement de Toulouſe, Intendance de Montauban, Election de Rodez, a 560 habitans.

PINET, dans le Dauphiné, Diocèſe de Vienne, Parlement & Intendance de Grenoble, Election de Vienne, a 410 habitans.

PINEUIL, dans l'Agenois, Diocèſe d'Agen, Parlement & Intendance de Bordeaux, Election d'Agen, a 875 habitans.

PINEY, ancienne Baronie, dans l'Election de Troyes, érigée en Duché, par Lettres de 1577. en faveur de François de Luxembourg & de ſes deſcendans. *Voyez* Pigney.

PINFERRAND, Abbaye, dans le Berry, de l'Ordre de S. Benoît, fondée en 1145. Son revenu eſt de quinze cens livres.

la PINNODIERE, dans la Franche-Comté, Diocèſe, Parlement & Intendance de Beſançon, Bailliage & Recette de Poligny, a 30 habitans.

PINON, dans la Picardie, Diocèſe de Soiſſons, Parlement de Paris, Intendance & Election de Soiſſons, a 316 habitans.

PINOT, dans le bas Languedoc, Diocèſe d'Agde, Parlement de Toulouſe, Intendance de Montpellier, Recette d'Agde, a 120 habitans.

PINSAC, dans le Quercy, Diocèſe de Cahors, Parlement de Toulouſe, Intendance de Montauban, Election de Figeac, a 286 habitans.

PINSERAIS, *Pagus Pinciacenſis*, Pays du Diocèſe de Chartres, ſitué aux environs de Poiſſy; un des Archidiaconez de Chartres porte le nom de Pinſerais.

PINSOT, dans le Dauphiné, Diocèſe, Parlement, Intendance & Election de Grenoble, a 140 habitans.

PINTEROILLE, dans la Normandie, Diocèſe d'Evreux, Parlement & Intendance de Roüen, Election de Pont-de-l'Arche, à 419 habitans.

PINTERVILLE, dans la Normandie, Diocèſe, Parlement, Intendance & Election de Roüen, à 387 habitans. Le Seigneur en prend le nom.

PINTHEVILLE & Riaville, dans le pays Meſſin, Diocèſe de Verdun, Parlement & Intendance de Metz, Recette de Verdun, à 145 habitans.

les PINTIERES, dans la Beauce, Diocèſe de Chartres, Parlement & Intendance de Paris, Election de Dreux, à 105 habitans.

PINTRAC, dans la Gaſcogne, Diocèſe de Tarbes, Parlement de Toulouſe, Intendance d'Auch, Recette du Comté de Bigorre, à 46 habitans.

PIO

PIONCET, Abbaye, dans le Diocèſe de Valence, Ordre de Cîteaux, fondée en 1137. Elle eſt poſſédée par un Abbé Commandataire, à qui elle vaut trois mille livres.

PIONNAT, dans la Marche, Diocèſe de Limoges, Parlement de Paris, Intendance de Moulins, Election de Gueret, à 1160 habitans. C'eſt une Paroiſſe ſituée dans des montagnes. Les terres y ſont à ſeigle, bled noir, avoine, orge, millet & raves. Les pacages excellens, les foins ſuffiſans pour la nourriture des beſtiaux qu'on éleve, dont on fait un profit conſidérable. Il y a des bois de haute futaye, taillis & modernes, appartenans à divers particuliers; les habitans ſont laborieux & aiſez. Les Religieux Celeſtins des Ternes en ſont Seigneurs.

PIONSAT, Bourg, dans le Bourbonnois, Diocèſe de Clermont, Parlement de Paris, Intendance de Moulins, Election de Gannat, à 1316 habitans. C'eſt une Paroiſſe ſituée en plaine, dans la montagne de Nuit. Les terres ſont à ſeigle, bled noir & avoine; les pacages excellens, les foins abondans, un grand commerce de beſtiaux dont on engraiſſe partie; il y a un fort bon Marché toutes les ſemaines & deux Foires par année, beaucoup de bois taillis & futayes appartenans au Seigneur. Il y a beaucoup de revendeurs appellez coquetiers; ils achetent aux Marchez des veaux, beurres & fromages qu'ils vendent à Clermont & à Riom, d'où ils rapportent du vin & autres denrées. M. Glue en eſt Seigneur.

PIOUSIN, dans la Provence, Diocèſe de Siſteron, Parlement & Intendance d'Aix, Viguerie & Recette de Siſteron, à 163 habtans.

PIOUSSAY, dans l'Angoumois, Diocèſe d'Angoulême, Parlement de Paris, Intendance de Limoges, Election d'Angoulême, à 944 habitans.

PIP

PIPRIAC, dans la Bretagne, Diocèſe de S. Malo, Parlement de Rennes, Intendance de Nantes, Recette de S. Malo, à 516 habitans.

PIQ

PIQUECOS, dans le Quercy, Diocèſe de Montauban, Parlement de Toulouſe, Intendance & Election de Montauban, à 660 habitans.

PIQUIGNY, très-ancienne Baronie, mouvante de l'Evêché d'Amiens. Elle a plus de ſept cens Fiefs dans ſa dépendance, & vaut vingt mille livres de rente; elle eſt poſſédée aujourd'huy par la Maiſon d'Albert. *Voyez* Pequigny.

PIR

PIRAJOUX, dans la Breſſe, Diocèſe de Lion, Parlement & Intendance de Dijon, Bailliage & Recette de Breſſe, à 149 habitans.

PIRE', dans la Bretagne, Diocèſe & Parlement de Rennes, Intendance de Nantes, Recette de Rennes, à 460 habitans.

PIREY, dans la Franche-Comté, Diocèſe, Parlement, Intendance, Bailliage & Recette de Beſançon, à 183 habitans.

PIROU, *Pirovium*, dans la Normandie, Diocèſe de Coûtances, Parlement de Roüen, Intendance de Caën, Election de Coûtances, à 856 habitans. C'eſt une Seigneurie des plus anciennes de la Province; elle eſt à préſent honorée du titre de Marquiſat. Ce lieu qui eſt un havre, eſt à une lieuë & demie de l'Abbaye de Leſſay; il a été poſſédé par les Maiſons de Berry, de Vaſſy, & de Dampierre de Longaunay. Il y a un très-ancien Château entouré de doubles foſſez pleins d'eau, avec une Chapelle dite de S. Laurent. Les oyes ſauvages y viennent tous les ans faire leurs nids, & quand leurs petits ſont un peu grands ils les menent à la mer & puis s'en retournent; on ne leur fait aucun mal, ce qui les rend preſque privez. Il y a une grande mare d'eau douce proche la mer où l'on prend de très-bonnes carpes, brochets & autres ſortes de poiſſons d'eau douce.

PIRREUIL, Baronie, dans le Maine, ſituée dans l'Election de la Fléche. Sa juriſdiction s'étend ſur ſix Paroiſſes. Cette Baronie, qui contient 600 habitans, eſt poſſédée par M. le Prince d'Elbeuf.

PIS

PIS, dans l'Armagnac, Diocèſe d'Auch, Parlement de Toulouſe, Intendance d'Auch, Election d'Armagnac, à 186 habitans.

PIS, dans le bas Armagnac, Diocèſe d'Auch, Parlement de Toulouſe, Intendance d'Auch, Election d'Aſtarac, à 440 habitans.

PISANÇON, dans le Dauphiné, Diocèſe de Valence, Parlement & Intendance de Grenoble, Election de Romans, à 516 habitans.

PISAY, Bourg, dans la Saintonge, Diocèſe de Saintes, Parlement de Bordeaux, Intendance de la Rochelle, Election de Saintes, à 676 habitans.

PISCOP, dans l'Iſle de France, Diocèſe, Parlement, Intendance & Election de Paris, à 180 habitans.

PISEUX, dans la Normandie, Diocèſe d'Evreux, Parlement de Paris, Intendance d'Alençon, Election de Verneuil, à 191 habitans.

PISEUX, dans le Maine, Diocèſe du Mans, Parlement de Paris, Intendance de Tours, Election du Mans, à 59 habitans.

PISSELEU, dans la Picardie, Diocèſe de Beauvais, Parlement & Intendance de Paris, Election de Beauvais, à 436 habitans.

PISSELEU, dans la Picardie, Diocèſe de Senlis, Parlement de Paris, Intendance de Soiſſons, Election de Crépy, à 136 habitans.

PISSELOUP, Seigneurie, dans le Berry: l'Abbé Jean Niquet donne cette Terre au Colle

ge des Jesuites de Bourges en 1575.

PISSELOUPS, dans la Franche-Comté, Diocèse, Parlement & Intendance de Besançon, Bailliage & Recette de Gray, à 62 habitans.

la PISSEURE, dans la Franche-Comté, Diocèse, Parlement & Intendance de Besançon, Bailliage & Recette de Vesoul, à 30 habitans.

PISSOS, dans le Condomois, Diocèse de Condom, Parlement & Intendance de Bordeaux, Election de Condom, à 951 habitans.

PISSOT, dans le Poitou, Diocèse de la Rochelle, Parlement de Paris, Intendance de Poitiers, Election de Fontenay, à 454 habitans.

la PISSOTTE, dans l'Isle de France, Diocèse, Parlement, Intendance & Election de Paris, à 228 habitans.

PISSY, dans la Picardie, Diocèse d'Amiens, Parlement de Paris, Intendance & Election d'Amiens, à 406 habitans.

PISSY, dans la Normandie, Diocèse, Parlement, Intendance & Election de Rouen, à 395 habitans. C'est aux Religieux de Fescamp, Coseigneurs avec M. François le Prevôt.

PISSY, dans la Bourgogne, Diocèse de Langres, Parlement & Intendance de Dijon, Bailliage & Recette d'Avalon, Grenier à sel de Montbart, à 460 habitans. Cette Paroisse est située sur une montagne. Le ruisseau du Serin passe au bas. C'est pays partie de plaines & de montagnes. Il y a environ cinq cens ouvrées de vignes. L'Abbé de Mouftier-Saint-Jean est Collateur de la Cure. Il y a une Chapelle au Château de Pissy, qui vaut soixante livres de revenu; le Seigneur en est Collateur.

la PISTE, dans la basse Navarre, Diocèse de Lescar, Parlement de Pau, Intendance d'Auch, Recette de S. Palais, à 53 habitans.

PIT

PITAVAL, dans le Lionnois, Diocèse de Lion, Parlement de Paris, Intendance & Election de Lion, à 24 habitans.

PITHIENVILLE, dans la Normandie, Diocèse d'Evreux, Parlement & Intendance de Rouen, Election d'Evreux, à 91 habitans. C'est à Madame le Couturier.

PITHIVIERS, Ville, dans l'Orleanois, Diocèse d'Orleans, Parlement de Paris, Intendance d'Orleans, Siège d'une Election, à 3164 habitans. C'est un Gouvernement particulier de l'Orleanois. L'on appelle souvent cette Ville Pluviers & Piviers. Elle est située près la forêt d'Orleans, sur le ruisseau de l'Oeuf, à dix lieues d'Orleans. L'Evêque d'Orleans est Seigneur de la Ville. Il y a un Chapitre dedié à S. George, composé d'un Chantre nommé par l'Evêque, & de dix Chanoines nommez par le Chapitre. Le terroir de son Election produit une grande quantité de froment.

PITHIVIERS-le-Viel, dans l'Orleanois, Diocèse d'Orleans, Parlement de Paris, Intendance d'Orleans, Election de Pithiviers, à 900 habitans. Ce Village est situé à une lieue de la Ville de Pithiviers; il appartient à M. l'Evêque d'Orleans.

PITHON, dans la Picardie, Diocèse de Noyon, Parlement de Paris, Intendance d'Amiens, Election de S. Quentin, à 109 habitans.

PITIE', Bourg, & Marché, dans la Normandie, Diocèse, Parlement & Intendance de Rouen, Election d'Arques, à 316 habitans. Ce lieu est du pays de Caux.

la PITIE'-lez-Rameru, Abbaye Réguliere d'Hommes, Ordre de Cîteaux. Elle a été fondée en 1160. & occupée d'abord par des Filles. On y a mis à leur place des Religieux en 1440. Cette Abbaye est dans le Diocèse de Troyes; elle ne jouit que de quinze cens livres de revenu. *Voyez* Rameru.

PITRE, dans la Normandie, Diocèse, Parlement, Intendance & Election de Rouen, à 1106 habitans. Ce lieu est situé au bord de la Seine, à la chute de la riviere d'Andelle; on y ramasse les bois de la forêt de Lions, pour les faire remonter jusqu'à Paris, dans de grands bateaux. Il y a un Grenier à sel. Les Seigneurs sont M. du Pont-S. Pierre, & le Chapitre de Nôtre-Dame de Rouen.

PITTEFAUX, dans le Boulonois, Diocèse de Boulogne, Parlement de Paris, Intendance d'Amiens, à 84 habitans.

PIZ

PIZAY, dans la Bourgogne, Diocèse de Lion, Parlement & Intendance de Dijon, Bailliage & Recette de Bresse, à 134 habitans.

PIZEYS dans le Forez, Diocèse de Lion, Parlement de Paris, Intendance de Lion, Election de Montbrison, à 99 habitans.

le PIZON, dans le Perigord, Diocèse de Perigueux, Parlement & Intendance de Bordeaux, Election de Perigueux, à 348 habitans.

PIZY, dans la Bourgogne, Diocèse d'Autun, Parlement & Intendance de Dijon, Bailliage & Recette d'Avalon, à 287 habitans.

PLA

PLACE', Bourg, dans le Maine, Diocèse du Mans, Parlement de Paris, Intendance de Tours, Election du Mans, à 854 habitans.

la PLACE, dans le pays Messin, Diocèse de Verdun, Parlement & Intendance de Metz, Recette de Verdun, à 15 habitans.

les PLACES, dans la Normandie, Diocèse de Lisieux, Parlement de Rouen, Intendance d'Alençon, Election de Lisieux, à 233 habitans.

les PLACES, dans la Marche, Diocèse de Limoges, Parlement de Paris, Intendance de Moulins, Election de Gueret, à 205 habitans.

PLACEY, dans la Franche-Comté, Diocèse, Parlement, Intendance, Bailliage & Recette de Besançon, à 55 habitans.

PLACEY, dans la Normandie, Diocèse de Bayeux, Parlement de Rouen, Intendance de Caën, Election de Bayeux, à 405 habitans.

PLACY, dans la Normandie, Diocèse de Séez, Parlement de Rouen, Intendance d'Alençon, Election de Falaise, à 223 habitans.

PLAGNES, dans le Rouergue, Diocèse de Rodez, Parlement de Toulouse, Intendance de Montauban, Election de Rodez, à 516 habitans.

PLAGNOLLES, dans le Comté & du Diocèse de Comenges, Parlement de Toulouse, Intendance d'Auch, Election de Comenges, à 310 habitans.

PLAIGNE, dans le haut Languedoc, Diocèse de Mirepoix, Parlement & Intendance de Toulouse, Recette de Mirepoix, à 434 habitans.

la PLAIGNE, dans le Condomois, Diocèse de Condom, Parlement & Intendance de Bordeaux, Election de Condom, à 168 habitans.

PLAILLY, dans la Picardie, Diocèse de Senlis, Parlement & Intendance de Paris, Election de Senlis, à 676 habitans.

le PLAIN, dans la Champagne, Diocèſe de Reims, Parlement de Paris, Intendance de Châlons, Election de Reims, à 114 habitans.

le PLAIN ou le Coutantin, eſt le ſecond Doyenné de l'Archidiaconné du Coutantin, qui eſt le quatriéme de l'Evêché de Coûtances. Il contient vingt-deux Paroiſſes, toutes dans le meilleur terrain du pays. Les Paroiſſes de ce Doyenné ſont Azeville, Fontenay, S. Marcou de l'Iſle grande, Ravenouville, Foucarville, S. Germain de Vareville, Varaillé, Andouville, Eſcoqueneauville, Beuzeville-au-Plain, Turqueville, Carquebu, Lieſville, Houeſville, Bloſville, Sebville, Freſville, ſainte Marie du Mont-Bourg, Bouzeville, Angoville, & ſaint Côme du Mont.

PLAINBON, Bois, de quatre-vingt-un arpens, dans le Bourbonnois.

PLAINCOURAULT, dans le Berry, Diocèſe de Bourges, Parlement de Paris, Intendance de Bourges, Election de Blanc, à 80 habitans.

PLAINEFOUGERES, dans la Bretagne, Diocèſe de Dol, Parlement & Intendance de Rennes, Recette de Dol, à 216 habitans.

PLAINEHAUTE, dans la Bretagne, Diocèſe de S. Brieu, Parlement de Rennes, Intendance de Nantes, Recette de S. Brieu, à 510 habitans.

PLAINEMONT, dans la Franche-Comté, Diocèſe, Parlement & Intendance de Beſançon, Bailliage & Recette de Veſoul, à 18 habitans.

PLAINESALVE, *Plena-Sylva*; Abbaye d'Hommes, Ordre de Prémontré. Elle eſt ſituée dans le Diocèſe d'Agen; elle a été fondée par Gaufred.

PLAINESELVE, dans la Picardie, Diocèſe de Laon, Parlement de Paris, Intendance de Soiſſons, Election de Laon, à 230 habitans.

PLAINE & Hameau de S. Lange, dans la Champagne, Diocèſe de Langres, Parlement de Paris, Intendance de Châlons, Election de Bar-ſur-Aube, à 83 habitans.

la PLAINE, dans la Bretagne, Diocèſe de Nantes, Parlement de Rennes, Intendance & Recette de Nantes, à 510 habitans.

la PLAINE, Bourg, dans l'Anjou, Diocèſe d'Angers, Parlement de Paris, Intendance de Tours, Election de Montreuil-Bellay, à 960 habitans.

le PLAINIEL & Halloy, dans la Picardie, Diocèſe d'Amiens, Parlement de Paris, Intendance d'Amiens, Election d'Abbeville, à 185 habitans.

PLAINOISEAU, dans la Franche-Comté, Diocèſe, Parlement & Intendance de Beſançon, Bailliage & Recette de Lons-le-Saunier, à 272 habitans.

PLAINPIED, *Abbatia Sancti Martini Plenipedenſis*, ou *Plani ou Pleni pedis*, dans le Berry, Diocèſe de Bourges, Parlement de Paris, Intendance & Election de Bourges, à 181 habitans. C'eſt une Abbaye de l'Ordre de S. Auguſtin, ſituée au bord de la riviere d'Auron, à deux lieuës de Bourges; elle a été fondée vers la fin du X. ſiécle par Richard Archevêque de Bourges, qui y eſt inhumé dans le Chœur. Elle a été preſque ruinée par les guerres. L'Abbé en retire deux mille cinq cens livres. On y compte juſqu'en 1727. trente-deux Abbez.

PLAINS & Trignans, dans le Condomois, Diocèſe de Condom, Parlement & Intendance de Bordeaux, Election de Condom, à 244 habitans.

PLAINSBOIS-derriere Vennes, dans la Franche-Comté, Diocèſe, Parlement & Intendance de Beſançon, reſſort d'Ornans, à 154 habitans.

PLAINSBOIS-du Miroir, dans la Franche-Comté, Diocèſe, Parlement & Intendance de Beſançon, reſſort d'Ornans, à 106 habitans.

PLAINTE & S. Julien, dans la Bretagne, Diocèſe de S. Brieu, Parlement de Rennes, Intendance de Nantes, Recette de S. Brieu, à 410 habitans.

PLAINVAL, dans la Picardie, Diocèſe d'Amiens, Parlement de Paris, Intendance d'Amiens, Election de Mondidier, à 434 habitans.

PLAINVILLE, dans la Picardie, Diocèſe d'Amiens, Parlement de Paris, Intendance d'Amiens, Election de Mondidier, à 397 habitans.

PLAINVILLE, dans la Normandie, Diocèſe de Lifieux, Parlement de Roüen, Intendance d'Alençon, Election de Bernay, à 318 habitans.

PLAISAC, dans l'Angoumois, Diocèſe de Saintes, Parlement de Paris, Intendance de la Rochelle, Election de Cognac, à 344 habitans.

PLAISANCE, dans le bas Languedoc, Diocèſe de Beziers, Parlement de Toulouſe, Intendance de Montpellier, Recette de Beziers, à 136 habitans.

PLAISANCE, dans le haut Languedoc, Diocèſe, Parlement, Intendance & Recette de Toulouſe, à 765 habitans.

PLAISANCE, Ville, dans l'Armagnac, Diocèſe d'Auch, Parlement de Toulouſe, Intendance d'Auch, Election d'Armagnac, à 1816 habitans. Elle eſt ſituée près de l'Adour, à ſept lieuës de Tarbes & à huit d'Auch.

PLAISANCE, Ville, dans le Roüergue, Diocèſe de Vâbres, Parlement de Toulouſe, Intendance de Montauban, Election de Milhaud, à 519 habitans. Cette Ville eſt ſituée près du Tarn, ſur les frontieres de l'Albigeois, à quatre lieuës à l'occident de Vâbres.

le PLAISIER-Rosain, dans la Picardie, Diocèſe d'Amiens, Parlement de Paris, Intendance d'Amiens, Election de Mondidier, à 692 habitans.

la PLAIX-Jolliet, dans la Marche, Diocèſe de Limoges, Parlement de Paris, Intendance de Moulins, Election de Gueret, à 139 habitans.

PLAISIR, dans la Beauce, Diocèſe de Chartres, Parlement & Intendance de Paris, Election de Montfort, à 674 habitans.

PLAN-de-Lorec, dans la Gaſcogne, Diocèſe de Tarbes, Parlement de Toulouſe, Intendance d'Auch, Recette du Comté de Bigorre, à 14 habitans.

le PLAN, dans le bas Languedoc, Diocèſe de Viviers, Parlement de Toulouſe, Intendance de Montpellier, Recette de Viviers, à 276 habitans.

le PLAN, dans la Gaſcogne, Diocèſe d'Acqs, Parlement de Bordeaux, Intendance d'Auch, Election des Landes, à 196 habitans.

le PLAN, Bourg, Juſtice Royale, dans le Comté & du Diocèſe de Comenges, Parlement de Toulouſe, Intendance d'Auch, Election de Comenges, à 319 habitans.

le PLAN d'Appi, dans la Provence, Diocèſe, Parlement & Intendance d'Aix, Viguerie & Recette de S. Maximin, à 360 habitans.

le PLAN de Bern & Payols, dans le haut Vivarez, Diocèſe de Viviers, Parlement de Toulouſe,

louſe, Intendance de Montpellier, Recette de Viviers, a 812 habitans.

les PLANAY, dans la Bourgogne, Diocèſe d'Autun, Parlement & Intendance de Dijon, Bailliage & Recette de Semur en Auxois, a 109 habitans. Ce lieu dépend de la Paroiſſe de Fontaines-les-Seiches. Il y a une Métairie appellée du Quartier de Chalais. Elle eſt ſituée ſur une montagne. C'eſt pays de montagnes & de plaines. L'Abbé de Fontenay eſt Collateur de la Cure.

les PLANAY, dans la Bourgogne, Diocèſe de Châlon, Parlement & Intendance de Dijon, Bailliage, Châtellenie & Recette de S. Laurent, a 104 habitans.

la PLANE, dans le Rouergue, Diocèſe de Rodez, Parlement de Toulouſe, Intendance de Montauban, Election de Villefranche, a 310 habitans.

la PLANCE', dans la Franche-Comté, Diocèſe, Parlement & Intendance de Beſançon, Bailliage & Recette de Pontarlier, a 236 habitans.

PLANCHE-Minier, dans l'Angoumois, Diocèſe d'Angoulême, Parlement de Paris, Intendance de Limoges, Election d'Angoulême, a 510 habitans. Il y a des mines de fer, dont on fait des munitions de guerre pour l'Arſenal de Rochefort.

PLAN-Champ-Chazornes, dans le bas Languedoc, Diocèſe de Mende, Parlement de Toulouſe, Intendance de Montpellier, Recette de Mende, a 44 habitans.

PLANCHE, dans la Bourgogne, Diocèſe de Beſançon, Parlement & Intendance de Dijon, Bailliage & Recette de S. Laurent, a 15 habitans.

les PLANCHES, dans la Normandie, Diocèſe de Liſieux, Parlement & Intendance de Roüen, Election de Pont-l'Evêque, a 130 habitans.

les PLANCHES, dans la Franche-Comté, Diocèſe, Parlement & Intendance de Beſançon, Bailliage & Recette d'Arbois, a 210 habitans.

les PLANCHES, dans la Normandie, Diocèſe, Parlement & Intendance de Roüen, Election d'Andely, a 63 habitans. M. de Longemarre en eſt Seigneur.

les PLANCHES, dans la Normandie, Diocèſe, Parlement & Intendance de Roüen, Election du Pont-de-l'Arche, a 144 habitans. C'eſt aux Urſulines de Roüen.

PLANCHES, dans la Normandie, Diocèſe de Séez, Parlement de Roüen, Intendance & Election d'Alençon, a 109 habitans.

PLANCHES, dans le Berry, Diocèſe de Bourges, Parlement de Paris, Intendance de Bourges, Election d'Iſſoudun, a 92 habitans.

PLANCHEZ, dans le Nivernois, Diocèſe de Nevers, Parlement de Paris, Intendance de Moulins, Election de Châteauchinon, a 361 habitans. C'eſt une Paroiſſe en pays de montagnes, froid, ſec & ſterile, ne rapportant que du ſeigle, bled noir & avoine pour la moitié de l'année des habitans. M. de Maſcarany en eſt Seigneur.

PLANCHY haut & bas, dans la Franche-Comté, Diocèſe, Parlement & Intendance de Beſançon, Bailliage & Recette de Veſoul, a 397 habitans.

PLANCOET, dans la Bretagne, Diocèſe de S. Brieu, Parlement de Rennes, Intendance de Nantes, Recette de S. Brieu, a 568 habitans.

PLANCY, Ville, Marquiſat, dans la Champagne, Diocèſe de Troyes, Parlement de Paris, Intendance de Châlons, Election de Troyes, a 620 habitans. Il y a un Chapitre fondé ſous le nom de S. Laurent par les Seigneurs du lieu, avant l'an 1100. Ce n'étoit auparavant la paix des Pyrenées qu'une Baronie, qui a été alors érigée en Marquiſat. Cette Terre appartient préſentement à M. de Plancy-Guénégaut.

PLANCY, dans la Bourgogne, Diocèſe d'Autun, Parlement & Intendance de Dijon, Recette d'Avalon, a 316 habitans. Il y a un Prieuré de l'Ordre de ſainte Geneviéve.

PLANCYS, Seigneurie, dans la Châtellenie de Saint Briſſon, en Berry.

PLANE'S, dans la Normandie, Diocèſe de Liſieux, Parlement de Roüen, Intendance d'Alençon, Election de Bernay, a 877 habitans.

PLANEZES, dans le haut Languedoc, Diocèſe d'Alet, Parlement & Intendance de Toulouſe, Recette d'Alet, a 55 habitans.

PLANGUENOUIL, dans la Bretagne, Diocèſe de S. Brieu, Parlement de Rennes, Intendance de Nantes, Recette de S. Brieu, a 460 habitans.

PLANIOLES, dans le Quercy, Diocèſe de Cahors, Parlement de Toulouſe, Intendance de Montauban, Election de Figeac, a 546 habitans.

PLANONE, Forêt, dans la Bourgogne, Maîtriſe d'Autun. Elle contient cinq mille trois cens quatre arpens.

PLANOY, dans la Brie, Diocèſe de Meaux, Parlement & Intendance de Paris, Election de Rozoy, a 55 habitans.

le PLANQUAY, dans la Normandie, Diocèſe de Liſieux, Parlement de Roüen, Intendance d'Alençon, Election de Liſieux, a 306 habitans.

PLANQUERY, dans la Normandie, Diocèſe de Bayeux, Parlement de Roüen, Intendance de Caën, Election de Bayeux, a 648 habitans.

PLANQUES, dans d'Artois, Diocèſe d'Arras, Parlement de Paris, Intendance d'Amiens, Gouvernance d'Arras, Bailliage & Recette de S. Pol, a 171 habitans.

les PLANQUES, dans le haut Languedoc, Diocèſe d'Alby, Parlement & Intendance de Toulouſe, Recette d'Alby, a 192 habitans.

PLANRUPT, dans la Champagne, Diocèſe de Châlons, Parlement de Paris, Intendance de Châlons, Election de Joinville, a 152 habitans.

PLANS-lès-S. Marcelin, dans le Dauphiné, Diocèſe de Valence, Parlement & Intendance de Grenoble, Election de Romans, a 316 habitans.

les PLANS, dans le bas Languedoc, Diocèſe de Lodève, Parlement de Toulouſe, Intendance de Montpellier, Recette de Lodève, a 265 habitans.

PLANTADIS, dans la Marche, Diocèſe de Limoges, Parlement de Paris, Intendance de Moulins, Election de Gueret, a 48 habitans.

les PLANTATS, dans le bas Languedoc, Diocèſe de Mende, Parlement de Toulouſe, Intendance de Montpellier, Recette de Mende, a 136 habitans.

PLANTATS, petite Riviere du Gevaudan, où l'on ramaſſe ſouvent de petites perles.

le PLANTAY, dans la Bourgogne, Diocèſe de Lion, Parlement & Intendance de Dijon, Bailliage & Recette de Breſſe, a 100 habitans.

PLANTE', dans le Comté & du Diocèſe de Comenges, Parlement de Toulouſe, Intendance d'Auch, Recette de Comenges, a 516 habitans.

PLANTEVILLE, dans le pays Meſſin,

Diocéſe, Parlement, Intendance & Recette de Metz, a 321 habitans.

PLANTIS, dans la Champagne, Diocéſe de Troyes, Parlement de Paris, Intendance de Châlons, Election de Troyes, a 344 habitans.

le PLANTIS, dans la Normandie, Diocéſe de Séez, Parlement de Roüen, Intendance & Election d'Alençon, a 765 habitans.

PLANTURES. *Voyez* Habitans de Plantures.

PLAPECOURT, dans le pays Meſſin, Diocéſe, Parlement, Intendance & Recette de Metz, a 21 habitans.

PLAS, dans le haut Vivarez, Diocéſe de Viviers, Parlement de Toulouſe, Intendance de Montpellier, Recette de Viviers, a 478 habitans.

PLASME & Bougelier, dans la Franche-Comté, Diocéſe, Parlement & Intendance de Beſançon, Bailliage & Recette de Poligny, a 203 habitans.

PLASSAC, Bourg, dans la Saintonge, Diocéſe de Saintes, Parlement de Bordeaux, Intendance de la Rochelle, Election de Saintes, a 888 habitans.

PLASSAC, dans la Guienne, Diocéſe, Parlement, Intendance & Election de Bordeaux, a 734 habitans.

PLASSAC, dans l'Angoumois, Diocéſe d'Angoulême, Parlement de Paris, Intendance de Limoges, Election d'Angoulême, a 224 habitans.

PLASSAC, dans l'Angoumois, Diocéſe de Saintes, Parlement de Bordeaux, Intendance de la Rochelle, Election de Cognac, a 25 habitans.

PLASSAS ou S. Barthelemy de Plaſſas, dans le haut Vivarez, Diocéſe de Viviers, Parlement de Toulouſe, Intendance de Montpellier, Recette de Viviers, a 225 habitans.

PLASSAY, Bourg, dans la Saintonge, Diocéſe de Saintes, Parlement de Bordeaux, Intendance de la Rochelle, Election de Saintes, a 746 habitans.

PLATPAYS de S. Nazaire, dans la Bourgogne, Diocéſe d'Autun, Parlement & Intendance de Dijon, Bailliage, Grenier à ſel & Recette de Bourbon-Lancy, a 518 habitans. Ce lieu eſt ſitué autour de Bourbon en pluſieurs endroits écartez, ce qui en rend l'étenduë difficile à regler. Il y a une petite riviere nommée la Somme, qui le confine d'un côté. C'eſt pays aſſez plain & découvert; il y a quelques vignes. Il y a un Prieuré de l'Ordre de Cluny, appellé S Nazaire, dont le Prieur eſt Collateur de la Cure; il vaut quatre mille livres de rente. L'Abbé de Cluny en eſt Collateur.

PLATPAYS de S. Martin, dans la Bourgogne, Diocéſe d'Autun, Parlement & Intendance de Dijon, Bailliage, Grenier à ſel & Recette de Bourbon, a 414 habitans. Ce lieu eſt ſitué aux environs de Bourbon, en diſtance néanmoins d'une lieuë de toutes parts, y ayant entre deux le Platpays de S. Leger & S. Nazaire, ſans contiguité des habitans, éloignez les uns des autres d'une lieuë en certains endroits, & d'une lieuë & demie dans d'autres. Le pays eſt aſſez plain, du moins du côté de la riviere de Loire & à découvert. Il y a quelques vignes en des endroits particuliers. La Paroiſſe ſe nomme S. Martin. Il y a un Hameau en dépendant qui aboutit à la riviere de Loire.

PLATPAYS de S. Leger, dans la Bourgogne, Diocéſe d'Autun, Parlement & Intendance de Dijon, Bailliage, Grenier à ſel & Recette de Bourbon, a 412 habitans. C'eſt une Paroiſſe diſperſée autour de Bourbon, y ayant des maiſons éloignées d'une lieuë les unes des autres, & mélangées parmi d'autres Paroiſſes. Le Fief de Milliere en dépend. Le pays eſt découvert & aſſez plain. Il y a peu de vignes. Le Prieur de S. Nazaire d'Autun en eſt Curé primitif.

PLATPAYS-lez-Saulieu, dans la Bourgogne, Diocéſe d'Autun, Parlement & Intendance de Dijon, Bailliage & Grenier à ſel de Saulieu, Recette de Semur, a 458 habitans. Ce lieu eſt ſitué en pays ſterile, partie en montagnes; le finage eſt de médiocre étenduë. Platpays eſt pour une partie de la Paroiſſe de S. Saturnin, & pour l'autre de celle de S. Nicolas de Saulieu.

PLAUDREN, dans la Bretagne, Diocéſe de Vannes, Parlement de Rennes, Intendance de Nantes, Recette de Vannes, a 480 habitans.

PLAUEZ, dans le bas Armagnac, Diocéſe d'Auch, Parlement de Toulouſe, Intendance d'Auch, Election d'Aſtarac, a 547 habitans.

PLAVILA, dans le haut Languedoc, Diocéſe de Mirepoix, Parlement & Intendance de Toulouſe, Recette de Mirepoix, a 518 habitans.

PLAULAY, dans la Touraine; c'eſt une Paroiſſe dont la Cure eſt à la préſentation de M. l'Archevêque de Tours.

PLAUNAC, dans le Perigord, Diocéſe de Perigueux, Parlement & Intendance de Bordeaux, Election de Perigueux, a 360 habitans.

PLAUX, dans l'Auvergne, Diocéſe de S. Flour, Parlement de Paris, Intendance de Riom, Election de S. Flour, a 1448 habitans.

PLAUZAT, Bourg, dans l'Auvergne, Diocéſe de Clermont, Parlement de Paris, Intendance de Riom, Election de Clermont, a 1390 habitans.

PLAYS, dans la Touraine, vers l'Iſle-Bouchard.

PLE

le PLEAU-la-Roquebon, Ville, dans le Limoſin, Diocéſe de Tulles, Parlement de Bordeaux, Intendance de Limoges, Election de Tulles, a 582 habitans. Cette Ville eſt ſituée ſur le paſſage du Languedoc en Limoſin.

PLEBOULLE, dans la Bretagne, Diocéſe de S. Brieu, Parlement de Rennes, Intendance de Nantes, Recette de S. Brieu, a 418 habitans.

PLECHASTEL, dans la Bretagne, Diocéſe & Parlement de Rennes, Intendance de Nantes, Recette de Rennes, a 1660 habitans.

PLEDELLIAC, dans la Bretagne, Diocéſe de S. Brieu, Parlement de Rennes, Intendance de Nantes, Recette de S. Brieu, a 560 habitans.

PLEDRAN, dans la Bretagne, Diocéſe de S. Brieu, Parlement de Rennes, Intendance de Nantes, Recette de S. Brieu, a 411 habitans.

PLEGUIEN, dans la Bretagne, Diocéſe de S. Brieu, Parlement de Rennes, Intendance de Nantes, Recette de S. Brieu, a 681 habitans.

PLEHEDEL, dans la Bretagne, Diocéſe de S. Brieu, Parlement de Rennes, Intendance de Nantes, Recette de S. Brieu, a 560 habitans.

PLEHEREL, dans la Bretagne, Diocéſe de S. Brieu, Parlement de Rennes, Intendance de Nantes, Recette de S. Brieu, a 286 habitans.

PLEHOL, dans l'Armagnac, Diocéſe d'Auch, Parlement de Toulouſe, Intendance d'Auch, Election d'Armagnac, a 414 habitans.

PLEISIA, dans la Franche-Comté, Diocéſe, Parlement & Intendance de Beſançon, Bailliage &

Recette d'Orgelet, a 136 habitans.

PLEISIAN, dans le Dauphiné, Diocèſe de Valence, Parlement & Intendance de Grenoble, Election de Montelimart, a 510 habitans.

PLELAN le Grand, dans la Bretagne, Diocèſe de S. Malo, Parlement de Rennes, Intendance de Nantes, Recette de S. Malo, a 460 habitans.

PLELAN le Petit, dans la Bretagne, Diocèſe de S. Malo, Parlement de Rennes, Intendance de Nantes, Recette de S. Malo, a 286 habitans.

PLELIN, dans la Bretagne, Diocèſe de S. Malo, Parlement de Rennes, Intendance de Nantes, Recette de S. Malo, a 568 habitans.

PLELO, dans la Bretagne, Diocèſe de S. Brieu, Parlement de Rennes, Intendance de Nantes, Recette de S. Brieu, a 418 habitans.

PLEMEC, dans la Bretagne, Diocèſe de S. Brieu, Parlement de Rennes, Intendance de Nantes, Recette de S. Brieu, a 566 habitans.

PLEMY, dans la Bretagne, Diocèſe de S. Brieu, Parlement de Rennes, Intendance de Nantes, Recette de S. Brieu, a 687 habitans.

PLENARSIGE, dans la Marche, Diocèſe de Limoges, Parlement de Paris, Intendance de Limoges, Election de Bourganeuf, a 50 habitans.

PLENEUST, dans la Bretagne, Diocèſe de S. Brieu, Parlement de Rennes, Intendance de Nantes, Recette de S. Brieu, a 118 habitans.

PLENEE, Sénéchauſſée, dans la Bretagne, Diocèſe de S. Brieu, Parlement de Rennes, Intendance de Nantes, Recette de S. Brieu, a 110 habitans.

PLENESELVE ou la Juriſdiction de Pleneſelve, dans la Guienne, Diocèſe, Parlement, Intendance & Election de Bordeaux, a 314 habitans.

PLENESELVE ou S. Genié de la Plaine, *Plana Sylva Abbatis*, Abbaye d'Hommes, Ordre de Prémontrez; elle eſt ſituée dans le Diocèſe de Bordeaux en l'Archiprêtré de Blaye, où elle a été fondée l'an 1148. par Godefroy Archevêque de Bordeaux. Elle vaut par an à l'Abbé douze cens livres ſeulement.

PLENESE[illegible], dans la Normandie, Diocèſe, Parlement & Intendance de Roüen, Election d'Arques, a 275 habitans. C'eſt à M. de Feſcamp.

PLENEY-en-Roche-taillé, dans le Forez, Diocèſe de Lion, Parlement de Paris, Intendance de Lion, Election de S. Eſtienne, a 451 habitans.

PLENGUEN ou S. Pierre de Plenguen, dans la Bretagne, Diocèſe de Dol, Parlement de Rennes, Intendance de Nantes, Recette de Dol, a 410 habitans.

PLENISE, dans la Franche-Comté, Diocèſe, Parlement & Intendance de Beſançon, Bailliage & Recette de Salins, a 64 habitans.

PLENISETTE, dans la Franche-Comté, Diocèſe, Parlement & Intendance de Beſançon, Bailliage & Recette de Salins, a 28 habitans.

PLENOY, dans la Champagne, Diocèſe de Langres, Parlement de Paris, Intendance de Châlons, Election de Langres, a 196 habitans.

PLERNEUF, dans la Bretagne, Diocèſe de S. Brieu, Parlement de Rennes, Intendance de Nantes, Recette de S. Brieu, a 410 habitans.

PLERQUET, dans la Bretagne, Diocèſe de Dol, Parlement de Rennes, Intendance de Nantes, Recette de Dol, a 381 habitans.

PLESDER, dans la Bretagne, Diocèſe de Dol, Parlement de Rennes, Intendance de Nantes, Recette de Dol, a 560 habitans.

PLESIDY, dans la Bretagne, Diocèſe de Treguier, Parlement de Rennes, Intendance de Nantes, Recette de Treguier, a 414 habitans.

PLESIDY-le Hare, dans la Bretagne, Diocèſe de Tréguier, Parlement de Rennes, Intendance de Nantes, Recette de Tréguier, a 414 habitans.

PLESSE' & Franchiſe du Garde, dans la Bretagne, Diocèſe de Nantes, Parlement de Rennes, Intendance & Recette de Nantes, a 860 habitans.

PLESSELAC, dans la Bretagne, Diocèſe de S. Brieu, Parlement de Rennes, Intendance de Nantes, Recette de S. Brieu, a 580 habitans.

PLESSIER de Broye, dans la Picardie, Diocèſe de Noyon, Parlement de Paris, Intendance de Soiſſons, Election de Noyon, a 171 habitans.

le PLESSIER ſur Autheuil, dans la Picardie, Diocèſe de Senlis, Parlement de Paris, Intendance de Soiſſons, Election de Crépy, a 514 habitans.

le PLESSIER ſur S. Juſt, dans la Picardie, Diocèſe d'Amiens, Parlement de Paris, Intendance d'Amiens, Election de Mondidier, a 412 habitans.

PLESSIER-Patte d'Oye, dans la Picardie, Diocèſe de Noyon, Parlement de Paris, Intendance de Soiſſons, Election de Laon, a 171 habitant.

PLESSIS du Merz, dans la Champagne, Diocèſe de Sens, Parlement & Intendance de Paris, Election de Nogent, a 184 habitans.

PLESSIS-Macé, Ville, dans l'Anjou, Diocèſe d'Angers, Parlement de Paris, Intendance de Tours, Election d'Angers, a 186 habitans. Elle tire ſon nom de Macé ou Matthieu du Pleſſis qui en étoit Seigneur ſur la fin du onziéme ſiécle, & qui y fit bâtir le Château. Elle appartient aujourd'hui à la Dame de Vaubrun-Beautru.

PLESSIS-lez-Tours, dans la Touraine, Diocèſe de Tours, Parlement de Paris, Intendance & Election de Tours, a 116 habitans. C'eſt une Maiſon Royale, où Louis XI. a paſſé les derniers jours de ſon régne. C'eſt où ayant fait venir S. François de Paule, il y a fondé le premier Couvent de Minimes, & y eſt mort. Le Chapitre du Pleſſis qui fut fondé par Louis XI. eſt entierement à la nomination du Roy. Il eſt composé de douze Chanoines, d'un Chantre & de huit Vicaires.

PLESSIS-S. Jean, Terre & Seigneurie dans l'Election de Nogent, appartenante aux heritiers du Duc de Choiſeul. Son revenu eſt de ſept mille livres.

le PLESSIS, *Pleſſicum* ou *Plexiacum*, dans la Normandie, Diocèſe de Bayeux, Parlement de Roüen, Intendance de Caën, Election de Vire, a 590 habitans.

le PLESSIS, dans la Normandie, Diocèſe de Coûtances, Parlement de Roüen, Intendance de Caën, Election de Carentan, a 447 habitans. M. le Marquis de Coigny, Cordon-Bleu, Gouverneur de Sedan, Lieutenant Général des Armées du Roy, en eſt Seigneur & préſente à la Cure. Il y a dans cette Paroiſſe le Prieuré de ſainte Anne où il y a une Chapelle; il s'y tient une Foire tous les ans le jour de ſainte Anne, dont les droits appartiennent au Prieur qui eſt Séculier: ce Prieuré eſt bon, y ayant beaucoup de terrain. Il y a auſſi un ancien Château ruiné, dont on voit encore les veſ

tiges des tours; il étoit fort & sur une hauteur. M. le Marquis de Coigny, dans ces six Paroisses: ſçavoir Coigny, Appeville, Videfontaine, Cretteville, S. Yvore ou S. George, & le Plessis, a quarante mille livres de rente.

le PLESSIS, Vicomté, dans la Brie, Diocèse de Meaux, Parlement & Intendance de Paris, Election de Meaux, a 236 habitans. Cette Terre appartient à M. le Président d'Aligre.

le PLESSIS & la Cense de S. Martin-Prest, dans la Picardie, Diocèse de Soissons, Parlement de Paris, Intendance & Election de Soissons, a 305 habitans.

le PLESSIS aux Tournelles, Terre dans l'Election de Provins, appartenante à M. de la Grange Conseiller: elle fut érigée en Baronie pour le Chancelier Olivier en 1544. Son revenu est de douze mille livres.

le PLESSIS-Bouchard, dans l'Isle de France, Diocèse, Parlement, Intendance & Election de Paris, a 92 habitans.

le PLESSIS-Brion, dans la Picardie, Diocèse de Sojssons, Parlement de Paris, Intendance & Election de Soissons, a 386 habitans.

le PLESSIS de Chelles, dans la Beauce, Diocèse de Blois, Parlement de Paris, Intendance d'Orleans, Election de Châteaudun, a 220 habitans. C'est une Châtellenie qui ressortit au Bailliage de Blois.

le PLESSIS-Croloy, dans la Picardie, Diocèse de Beauvais, Parlement de Paris, Intendance de Soissons, Election de Clermont, a 191 habitans.

le PLESSIS-Dorin, dans la Beauce, Diocèse de Blois, Parlement de Paris, Intendance d'Orleans, Election de Châteaudun, a 476 habitans.

le PLESSIS-Feausſons, dans la Brie, Diocèse de Meaux, Parlement & Intendance de Paris, Election de Rozoy, a 123 habitans.

le PLESSIS-Gastebled, dans la Champagne, Diocèse de Sens, Parlement & Intendance de Paris, Election de Sens, a 186 habitans.

le PLESSIS-Gassot, dans l'Isle de France, Diocèse, Parlement, Intendance & Election de Paris, a 176 habitans.

le PLESSIS au Gramoire, dans l'Anjou, Diocèse d'Angers, Parlement de Paris, Intendance de Tours, Election d'Angers, a 505 habitans.

le PLESSIS-Grahau, dans la Normandie, Diocèse d'Evreux, Parlement & Intendance de Roüen, Election d'Evreux, a 515 habitans. Messieurs Fortin en sont Seigneurs.

le PLESSIS-Grimoult, Bourg & Marché, dans la Normandie, Diocèse de Bayeux, Parlement de Roüen, Intendance de Caën, Election de Vire, a 511 habitans. Il y a un Prieuré de Chanoines Réguliers fondé en 1130. Il est de près de dix mille livres de revenu, tant pour le Prieur, que pour les Religieux.

le PLESSIS-Hebert, dans la Normandie, Diocèse d'Evreux, Parlement & Intendance de Roüen, Election d'Evreux, a 315 habitans. M. de Montier en est Seigneur.

le PLESSIS-l'Evêque, dans la Brie, Diocèse de Meaux, Parlement & Intendance de Paris, Election de Meaux, a 196 habitans.

le PLESSIS-Luzarche, dans l'Isle de France, Diocèse, Parlement, Intendance & Election de Paris, a 121 habitans.

le PLESSIS-Mahiet, dans la Normandie, Diocèse de Lisieux, Parlement de Roüen, Intendance d'Alençon, Election de Conches, a 288 habitans.

le PLESSIS-Paté & Charrois, dans l'Isle de France, Diocèse, Parlement, Intendance & Election de Paris, a 176 habitans.

le PLESSIS-Placy, dans la Picardie, Diocèse de Senlis, Parlement de Paris, Intendance de Soissons, Election de Crépy, a 322 habitans.

le PLESSIS-Piquet, dans l'Isle de France, Diocèse, Parlement, Intendance & Election de Paris, a 516 habitans. Il y a un Maison de plaisance dont le jardin est spacieux, avec une belle terrasse; cette Maison appartient à M. le Maréchal de Montesquiou.

le PLESSIS près Pont, dans la Picardie, Diocèse de Beauvais, Parlement de Paris, Intendance de Soissons, Election de Clermont, a 79 habitans.

le PLESSIS-Pomponne, dans la Brie, Diocèse de Meaux, Parlement & Intendance de Paris, Election de Meaux, a 177 habitans.

le PLESSIS-Raoult, dans l'Isle de France, Diocèse, Parlement, Intendance & Election de Paris, a 127 habitans.

le PLESEIS ou S. Martin du Plessis, dans la Normandie, Diocèse, Parlement, Intendance & Election de Roüen, a 158 habitans.

PLESTAN, dans la Bretagne, Diocèse de S. Brieu, Parlement de Rennes, Intendance de Nantes, Recette de S. Brieu, a 514 habitans.

PLESTIN & Tremel, dans la Bretagne, Diocèse de Tréguier, Parlement de Rennes, Intendance de Nantes, Recette de Tréguier, a 514 habitans.

PLEU & Gausson, dans la Bretagne, Diocèse de S. Brieu, Parlement de Rennes, Intendance de Nantes, Recette de S. Brieu, a 418 habitans.

PLEUBIHAN & Kbors, dans la Bretagne, Diocèse de Tréguier, Parlement de Rennes, Intendance de Nantes, Recette de Tréguier, a 560 habitans.

PLEUCADEUE, dans la Bretagne, Diocèse de Vannes, Parlement de Rennes, Intendance de Nantes, Recette de Vannes, a 181 habitans.

PLEUDIHEN, dans la Bretagne, Diocèse de Dol, Parlement de Rennes, Intendance de Nantes, Recette de Dol, a 5[illegible] habitans.

PLEVEN, dans la Bretagne, Diocèse de S. Brieu, Parlement de Rennes, Intendance de Nantes, Recette de S. Brieu, a 460 habitans.

PLEVENON, dans la Bretagne, Diocèse de S. Brieu, Parlement de Rennes, Intendance de Nantes, Recette de S. Brieu, a 410 habitans.

PLEUGNEVE, dans la Bretagne, Diocèse de Dol, Parlement de Rennes, Intendance de Nantes, Recette de Dol, a 514 habitans.

PLEUMAUDAN, dans la Bretagne, Diocèse de S. Malo, Parlement de Rennes, Intendance de Nantes, Recette de S. Malo, a 460 habitans.

PLEUMAUGOT, dans la Bretagne, Diocèse de S. Malo, Parlement de Rennes, Intendance de Nantes, Recette de S. Malo, a 568 habitans.

PLEUMELEVE ou Pommeleve, dans la Bretagne, Diocèse de S. Malo, Parlement de Rennes, Intendance de Nantes, Recette de S. Malo, a 610 habitans.

PLEURE, dans la Franche-Comté, Diocèse, Parlement & Intendance de Besançon, Bailliage & Recette de Dôle, a 143 habitans.

PLEURS, Marquisat, érigé à la paix des Pyrenées,

[illegible]; il eſt dans la Brie, Diocèſe de Troyes, Parlement de Paris, Intendance de Châlons, Election de Sezanne, à 464 habitans. Ce lieu eſt ſitué ſur une petite riviere qui porte le même nom, à deux lieuës ou environ de la Ville de Sezanne. Il y a une Collégiale dédiée à S. Remy, fondée pour ſix Chanoines en 1180. par Henry II. Comte de Champagne, & par les anciens Seigneurs de Pleurs; il n'y a plus que quatre Chanoines qui ont cinq cens livres.

PLEURS, petite Riviere, dans la Brie Champenoiſe, qui prend ſon nom d'un Village qu'elle arroſe, & ſe rend dans la riviere d'Auge, à deux lieuës & demie de Sezanne.

PLEURTUIS, dans la Bretagne, Diocèſe de S. Malo, Parlement de Rennes, Intendance de Nantes, Recette de S. Malo, à 516 habitans.

PLEUVEN-Foënant, dans la Bretagne, Diocèſe de Quimper, Parlement de Rennes, Intendance de Nantes, Recette de Quimper, à 510 habitans.

PLEUVEZAIN, dans le pays Meſſin, Diocèſe de Toul, Parlement & Intendance de Metz, Recette de Toul, à 64 habitans.

PLEUVIGNES, dans la Bretagne, Diocèſe de Vannes, Parlement de Rennes, Intendance de Nantes, Recette de Vannes, à 560 habitans.

PLEUVILLE, dans le Poitou, Diocèſe de Limoges, Parlement de Paris, Intendance de Poitiers, Election de Confolans, à 780 habitans.

PLEUVIN, dans la Bretagne, Diocèſe de Quimper, Parlement de Rennes, Intendance de Nantes, Recette de Quimper, à 560 habitans.

PLEYBEN, dans la Bretagne, Diocèſe de Quimper, Parlement de Rennes, Intendance de Nantes, Recette de Quimper, à 418 habitans.

PLEYBER-Chriſt, dans la Bretagne, Diocèſe de S. Pol de Leon, Parlement de Rennes, Intendance de Nantes, Recette de S. Pol de Leon, à 510 habitans.

PLEYBER-S. Egonnée, dans la Bretagne, Diocèſe de S. Pol de Leon, Parlement de Rennes, Intendance de Nantes, Recette de S. Pol de Leon, à 214 habitans.

PLEYNE, dans le bas Languedoc, Diocèſe du Puy, Parlement de Toulouſe, Intendance de Montpellier, Recette du Puy, à 123 habitans.

PLI

PLICHANCOURT, dans la Champagne, Diocèſe de Châlons, Parlement de Paris, Intendance de Châlons, Election de Vitry, à 770 habitans

PLIEUX, dans le bas Armagnac, Diocèſe de Lectoure, Parlement de Toulouſe, Intendance d'Auch, Election de Lomagne, à 160 habitans.

PLISSE, Abbaye. *Voyez* Pelice.

PLIVOT, dans la Champagne, Diocèſe de Reims, Parlement de Paris, Intendance de Châlons, Election d'Epernay, à 271 habitans.

PLO

PLOABENNEC, dans la Bretagne, Diocèſe de S. Pol de Leon, Parlement de Rennes, Intendance de Nantes, Recette de S. Pol de Leon, à 410 habitans.

PLOBASVALLE'E, dans la Bretagne, Diocèſe de Quimper, Parlement de Rennes, Intendance de Nantes, Recette de Quimper, à 660 habitans.

PLOEDUC, dans la Bretagne, Diocèſe de Vannes, Parlement de Rennes, Intendance de Nantes, Recette de Vannes, à 818 habitans.

PLOELAUF, dans la Bretagne, Diocèſe de Vannes, Parlement de Rennes, Intendance de Nantes, Recette de Vannes, à 514 habitans.

PLOEMEL, dans la Bretagne, Diocèſe de Vannes, Parlement de Rennes, Intendance de Nantes, Recette de Vannes, à 410 habitans.

PLOEMELEC, dans la Bretagne, Diocèſe de Vannes, Parlement de Rennes, Intendance de Nantes, Recette de Vannes, à 860 habitans.

PLOEMUR, dans la Bretagne, Diocèſe de Vannes, Parlement de Rennes, Intendance de Nantes, Recette de Vannes, à 510 habitans.

PLOEMUR, dans la Bretagne, Diocèſe de Quimper, Parlement de Rennes, Intendance de Nantes, Recette de Quimper, à 415 habitans.

PLOEMUR-Bodon, dans la Bretagne, Diocèſe de Tréguier, Parlement de Rennes, Intendance de Nantes, Recette de Tréguier, à 860 habitans.

PLOEMUR-Gautier, dans la Bretagne, Diocèſe de Tréguier, Parlement de Rennes, Intendance de Nantes, Recette de Tréguier, à 581 habitans.

PLOEREN, dans la Bretagne, Diocèſe de Vannes, Parlement de Rennes, Intendance de Nantes, Recette de Vannes, à 160 habitans.

PLOERMEL, Ville, dans la Bretagne, Diocèſe de S. Malo, Parlement de Rennes, Intendance de Nantes, Recette de S. Malo, à 1868 habitans. Il y a un Gouverneur; cette Ville qui députe aux Etats de la Province, eſt à dix lieuës de Rennes & huit de Vannes; près de la riviere d'Ouſte & de Maleſtroit.

PLOESCOP, dans la Bretagne, Diocèſe de Vannes, Parlement de Rennes, Intendance de Nantes, Recette de Vannes, à 514 habitans.

PLOEVEN-Porzay, dans la Bretagne, Diocèſe de Quimper, Parlement de Rennes, Intendance de Nantes, Recette de Quimper, à 418 habitans.

PLOGASTEL-Daoullas, dans la Bretagne, Diocèſe de Quimper, Parlement de Rennes, Intendance de Nantes, Recette de Quimper, à 260 habitans.

PLOGASTEL-S. Germain, dans la Bretagne, Diocèſe de Quimper, Parlement de Rennes, Intendance de Nantes, Recette de Quimper, à 516 habitans.

PLOGONE'E, dans la Bretagne, Diocèſe de Quimper, Parlement de Rennes, Intendance de Nantes, Recette de Quimper, à 156 habitans.

PLOIAN, dans la Picardie, Diocèſe de Laon, Parlement de Paris, Intendance de Soiſſons, Election de Laon, à 166 habitans.

PLOICH-les-Oberts, dans l'Artois, Diocèſe d'Arras, Parlement de Paris, Intendance d'Amiens, Gouvernance d'Arras, Baillage & Recette de Lens, à 20 habitans.

PLOIMION, Bourg, dans la Picardie, Diocèſe de Laon, Parlement de Paris, Intendance de Soiſſons, Election de Laon, à 1069 habitans.

le PLOIROU, dans la Picardie, Diocèſe d'Amiens, Parlement de Paris, Intendance d'Amiens, Election de Mondidier, à 213 habitans.

PLOISY, dans la Picardie, Diocèſe de Soiſſons, Parlement de Paris, Intendance & Election de Soiſſons, à 101 habitans.

PLOMB, dans la Normandie, Diocèſe

d'Avranches, Parlement de Roüen, Intendance de Caën, Election d'Avranches, à 527 habitans.

PLOMBIERE, dans la Bourgogne, Diocèse de Langres, Parlement, Intendance, Bailliage, Grenier à sel & Recette de Dijon, à 859 habitans. Les Granges de la Cras & de la Blanchisserie, la Papeterie de Bruan, la Métairie de Bonrault & celle de Champmoron dépendent de cette Paroisse. Tous ces lieux sont situez dans un beau vallon à une lieuë de Dijon, sur la riviere d'Ouch, en pays de vignes. C'est le passage pour Semur, & toutes les autres Villes de l'Auxois.

PLOMELIN, dans la Bretagne, Diocèse de Quimper, Parlement de Rennes, Intendance de Nantes, Recette de Quimper, à 515 habitans.

PLOMODIERN, dans la Bretagne, Diocèse de Quimper, Parlement de Rennes, Intendance de Nantes, Recette de Quimper, à 414 habitans.

PLONCOUR, dans la Bretagne, Diocèse de Quimper, Parlement de Rennes, Intendance de Nantes, Recette de Quimper, à 460 habitans.

PLONIVEL, dans la Bretagne, Diocèse de Quimper, Parlement de Rennes, Intendance de Nantes, Recette de Quimper, à 410 habitans.

PLORE'E, dans la Bretagne, Diocèse de S. Malo, Parlement de Rennes, Intendance de Nantes, Recette de S. Malo, à 514 habitans.

PLOSBSHEIM, dans la basse Alsace, Diocèse de Strasbourg, Conseil Souverain & Intendance d'Alsace, Terres de la Noblesse, à 261 habitans.

PLOSBSHEIM, dans la haute Alsace, Diocèse de Basle, Conseil Souverain & Intendance d'Alsace, Bailliage de Ferrete, à 700 habitans.

PLOTTES, dans la Bourgogne, Diocèse de Mâcon, Parlement de Paris, Intendance de Dijon, Bailliage de Mâcon, Grenier à sel de Tournus, à 495 habitans. C'est pays de montagnes steriles & incultes.

PLOU, dans le Berry, Diocèse de Bourges, Parlement de Paris, Intendance de Bourges, Election d'Issoudun, à 316 habitans.

PLOUAY, dans la Bretagne, Diocèse de Vannes, Parlement de Rennes, Intendance de Nantes, Recette de Vannes, à 168 habitans.

PLOUAN, dans la Bretagne, Diocèse de Quimper, Parlement de Rennes, Intendance de Nantes, Recette de Quimper, à 565 habitans.

PLOUARET, dans la Bretagne, Diocèse de Tréguier, Parlement de Rennes, Intendance de Nantes, Recette de Tréguier, à 150 habitans.

PLOUASAC, dans la Bretagne, Diocèse de S. Malo, Parlement de Rennes, Intendance de Nantes, Recette de S. Malo, à 451 habitans.

PLOUARZEL, dans la Bretagne, Diocèse de S. Pol de Leon, Parlement de Rennes, Intendance de Nantes, Recette de S. Pol de Leon, à 594 habitans.

PLOUAZAY, dans la Bretagne, Diocèse de Quimper, Parlement de Rennes, Intendance de Nantes, Recette de Quimper, à 560 habitans.

PLOUBALAY, dans la Bretagne, Diocèse de S. Malo, Parlement de Rennes, Intendance de Nantes, Recette de S. Malo, à 546 habitans.

PLOUBANALEC, dans la Bretagne, Diocèse de S. Brieu, Parlement de Rennes, Intendance de Nantes, Recette de S. Brieu, à 500 habitans.

PLOUBERRE, dans la Bretagne, Diocèse de Tréguier, Parlement de Rennes, Intendance de Nantes, Recette de Tréguier, à 216 habitans.

PLOUDLAMEZEAU, dans la Bretagne, Diocèse de S. Pol de Leon, Parlement de Rennes, Intendance de Nantes, Recette de S. Pol de Leon, à 410 habitans.

PLOUDANIEL, dans la Bretagne, Diocèse de Tréguier, Parlement de Rennes, Intendance de Nantes, Recette de Tréguier, à 156 habitans.

PLOUDANIEL, dans la Bretagne, Diocèse de S. Pol de Leon, Parlement de Rennes, Intendance de Nantes, Recette de S. Pol de Leon, à 260 habitans.

PLOUDIDER, dans la Bretagne, Diocèse de S. Pol de Leon, Parlement de Rennes, Intendance de Nantes, Recette de S. Pol de Leon, à 414 habitans.

PLOUDIRY, dans la Bretagne, Diocèse de S. Pol de Leon, Parlement de Rennes, Intendance de Nantes, Recette de S. Pol de Leon, à 168 habitans.

PLOUEGAT, dans la Bretagne, Diocèse de Tréguier, Parlement de Rennes, Intendance de Nantes, Recette de Tréguier, à 418 habitans.

PLOUEGAT-Moysan, dans la Bretagne, Diocèse de Tréguier, Parlement de Rennes, Intendance de Nantes, Recette de Tréguier, à 816 habitans.

PLOUENAN, dans la Bretagne, Diocèse de S. Pol de Leon, Parlement de Rennes, Intendance de Nantes, Recette de S. Pol de Leon, à 181 habitans.

PLOUER, & sa Trêve, dans la Bretagne, Diocèse de Tréguier, Parlement de Rennes, Intendance de Nantes, Recette de Tréguier, à 560 habitans.

PLOUER, dans la Bretagne, Diocèse de S. Malo, Parlement de Rennes, Intendance de Nantes, Recette de S. Malo, à 168 habitans.

PLOUERDERN, dans la Bretagne, Diocèse de S. Pol de Leon, Parlement de Rennes, Intendance de Nantes, Recette de S. Pol de Leon, à 287 habitans.

PLOUEZAL, dans la Bretagne, Diocèse de Tréguier, Parlement de Rennes, Intendance de Nantes, Recette de Tréguier, à 516 habitans.

PLOUEZEAT, dans la Bretagne, Diocèse de S. Pol de Leon, Parlement de Rennes, Intendance de Nantes, Recette de S. Pol de Leon, à 418 habitans.

PLOUEZOCH, dans la Bretagne, Diocèse de Tréguier, Parlement de Rennes, Intendance de Nantes, Recette de Tréguier, à 561 habitans.

PLOUFRAGAN, dans la Bretagne, Diocèse de S. Brieu, Parlement de Rennes, Intendance de Nantes, Recette de S. Brieu, à 810 habitans.

PLOUGAR, dans la Bretagne, Diocèse de S. Pol de Leon, Parlement de Rennes, Intendance de Nantes, Recette de S. Pol de Leon, à 787 habitans.

PLOUGASNON, dans la Bretagne, Diocèse de Tréguier, Parlement de Rennes, Intendance de Nantes, Recette de Tréguier, à 681 habitans.

PLOUGASTEL, dans la Bretagne, Diocèse de S. Pol de Leon, Parlement de Rennes, Intendance de Nantes, Recette de S. Pol de Leon, à 700 habitans. Ce lieu est entre Brest & Landerneau. Il y a dans la cour de l'Hôtellerie un puits

dont l'eau deſcend quand la mer monte, & monte quand la mer deſcend.

PLOUGENAST, dans la Bretagne, Diocèſe de S. Brieu, Parlement de Rennes, Intendance de Nantes, Recette de S. Brieu, a 160 habitans.

PLOUGIEL, dans la Bretagne, Diocèſe de Tréguier, Parlement de Rennes, Intendance de Nantes, Recette de Tréguier, a 470 habitans.

PLOUGOFF, dans la Bretagne, Diocèſe de Quimper, Parlement de Rennes, Intendance de Nantes, Recette de Quimper, a 570 habitans.

PLOUGOMELEN, dans la Bretagne, Diocèſe de Vannes, Parlement de Rennes, Intendance de Nantes, Recette de Vannes, a 140 habitans.

PLOUGONVELEN, dans la Bretagne, Diocèſe de S. Pol de Leon, Parlement de Rennes, Intendance de Nantes, Recette de S. Pol de Leon, a 578 habitans.

PLOGONUER, dans la Bretagne, Diocèſe de Tréguier, Parlement de Rennes, Intendance de Nantes, Recette de Tréguier, a 410 habitans.

PLOUGONVEN, dans la Bretagne, Diocèſe de Tréguier, Parlement de Rennes, Intendance de Nantes, Recette de Tréguier, a 514 habitans.

PLOUGOVER-Carhair, dans la Bretagne, Diocèſe de Quimper, Parlement de Rennes, Intendance de Nantes, Recette de Quimper, a 418 habitans.

PLOUGOULIRA, dans la Bretagne, Diocèſe de Leon, Parlement de Rennes, Intendance de Nantes, Recette de S. Pol de Leon, a 816 habitans.

PLOUGRAS, dans la Bretagne, Diocèſe de Tréguier, Parlement de Rennes, Intendance de Nantes, Recette de Tréguier, a 514 habitans.

PLOUGRESCAU, dans la Bretagne, Diocèſe de Tréguier, Parlement de Rennes Intendance de Nantes, Recette de Tréguier, a 116 habitans.

PLOUGUERNEVEZ, dans la Bretagne, Diocèſe de Quimper, Parlement de Rennes, Intendance de Nantes, Recette de Quimper, a 168 habitans.

PLOUGUERNEVEZ, dans la Bretagne, Diocèſe de Vannes, Parlement de Rennes, Intendance de Nantes, Recette de Vannes, a 581 habitans.

PLOUGUIN, dans la Bretagne, Diocèſe de S. Pol de Leon, Parlement de Rennes, Intendance de Nantes, Recette de S. Pol de Leon, a 414 habitans.

PLOUHA, dans la Bretagne, Diocèſe de S. Brieu, Parlement de Rennes, Intendance de Nantes, Recette de S. Brieu, a 710 habitans.

PLOUHARNEL, dans la Bretagne, Diocèſe de Vannes, Parlement de Rennes, Intendance de Nantes, Recette de Vannes, a 270 habitans.

PLOUHINE'E, dans la Bretagne, Diocèſe de Vannes, Parlement de Rennes, Intendance de Nantes, Recette de Vannes, a 241 habitans.

PLOUHINE'E, dans la Bretagne, Diocèſe de Quimper, Parlement de Rennes, Intendance de Nantes, Recette de Quimper, a 56 habitans.

PLOUJAN, dans la Bretagne, Diocèſe de Tréguier, Parlement de Rennes, Intendance de Nantes, Recette de Tréguier, a 414 habitans.

PLOUIGNEAN, dans la Bretagne, Diocèſe de Tréguier, Parlement de Rennes, Intendance de Nantes, Recette de Tréguier, a 410 habitans.

le PLOUICQ, dans la Picardie, Diocèſe d'Amiens, Parlement de Paris, Intendance d'Amiens, Election d'Abbeville, a 423 habitans.

PLOUIZI, dans la Bretagne, Diocèſe de Tréguier, Parlement de Rennes, Intendance de Nantes, Recette de Tréguier, a 460 habitans.

PLOULECH, dans la Bretagne, Diocèſe de Tréguier, Parlement de Rennes, Intendance de Nantes, Recette de Tréguier, a 510 habitans.

PLOUMAGOR, dans la Bretagne, Diocèſe de Tréguier, Parlement de Rennes, Intendance de Nantes, Recette de Tréguier, a 210 habitans.

PLOUMILIAU, dans la Bretagne, Diocèſe de Tréguier, Parlement de Rennes, Intendance de Nantes, Recette de Tréguier, a 568 habitans.

PLOUMOGUER, dans la Bretagne, Diocèſe de S. Pol de Leon, Parlement de Rennes, Intendance de Nantes, Recette de S. Pol de Leon, a 500 habitans.

PLOUNCIS, dans la Bretagne, Diocèſe de Quimper, Parlement de Rennes, Intendance de Nantes, Recette de Quimper, a 481 habitans.

PLOUCOUR-Iltres, dans la Bretagne, Diocèſe de S. Pol de Leon, Parlement de Rennes, Intendance de Nantes, Recette de S. Pol de Leon, a 610 habitans.

PLOUNCOUR-Menez, dans la Bretagne, Diocèſe de S. Pol de Leon, Parlement de Rennes, Intendance de Nantes, Recette de S. Pol de Leon, a 510 habitans.

PLOUNCRIN, dans la Bretagne, Diocèſe de Tréguier, Parlement de Rennes, Intendance de Nantes, Recette de Tréguier, a 460 habitans.

PLOUNEVENTER, dans la Bretagne, Diocèſe de S. Pol de Leon, Parlement de Rennes, Intendance de Nantes, Recette de S. Pol de Leon, a 510 habitans.

PLOUNEVEZ, dans la Bretagne, Diocèſe de Tréguier, Parlement de Rennes, Intendance de Nantes, Recette de Tréguier, a 140 habitans.

PLOUNEVEZ, dans la Bretagne, Diocèſe de S. Pol de Leon, Parlement de Rennes, Intendance de Nantes, Recette de S. Pol de Leon, a 260 habitans.

PLOUNEVEZ-du-Faou, dans la Bretagne, Diocèſe de Quimper, Parlement de Rennes, Intendance de Nantes, Recette de Quimper, a 516 habitans.

PLOUNEVEZ-Porzay, dans la Bretagne, Diocèſe de Quimper, Parlement de Rennes, Intendance de Nantes, Recette de Quimper, a 481 habitans.

PLOUNEVEZ-Quintin, dans la Bretagne, Diocèſe de Quimper, Parlement de Rennes, Intendance de Nantes, Recette de Quimper, a 260 habitans.

PLOUNEVEZEL, dans la Bretagne, Diocèſe de Quimper, Parlement de Rennes, Intendance de Nantes, Recette de Quimper, a 360 habitans.

PLOUNEZ-Painpaul, dans la Bretagne, Diocèſe de S. Brieu, Parlement de Rennes, Intendance de Nantes, Recette de S. Brieu, a 410 habitans.

PLOURACH, dans la Bretagne, Diocèſe de Quimper, Parlement de Rennes, Intendance de

Nantes, Recette de Quimper, a 210 habitans.

PLOURAY, dans la Bretagne, Diocèſe de Vannes, Parlement de Rennes, Intendance de Nantes, Recette de Vannes, a 414 habitans.

PLOURHAN, dans la Bretagne, Diocèſe de S. Brieu, Parlement de Rennes, Intendance de Nantes, Recette de S. Brieu, a 281 habitans.

PLOURIN, dans la Bretagne, Diocèſe de S. Pol de Leon, Parlement de Rennes, Intendance de Nantes, Recette de S. Pol de Leon, a 510 habitans.

PLOURIN, dans la Bretagne, Diocèſe de Tréguier, Parlement de Rennes, Intendance de Nantes, Recette de Tréguier, a 518 habitans.

PLOURIVOUX, dans la Bretagne, Diocèſe de S. Brieu, Parlement de Rennes, Intendance de Nantes, Recette de S. Brieu, a 481 habitans.

PLOUVAIN, dans l'Artois, Diocèſe d'Arras, Parlement de Paris, Intendance d'Amiens, Gouvernance, Bailliage & Recette d'Arras, a 104 habitans.

PLOUVARA, dans la Bretagne, Diocèſe de S. Brieu, Parlement de Rennes, Intendance de Nantes, Recette de S. Brieu, a 152 habitans.

PLOUVORN, dans la Bretagne, Diocèſe de S. Pol de Leon, Parlement de Rennes, Intendance de Nantes, Recette de S. Pol de Leon, a 450 habitans.

PLOUYE, dans la Bretagne, Diocèſe de Quimper, Parlement de Rennes, Intendance de Nantes, Recette de Quimper, a 810 habitans.

PLOUYEN, dans la Bretagne, Diocèſe de S. Pol de Leon, Parlement de Rennes, Intendance de Nantes, Recette de S. Pol de Leon, a 180 habitans.

PLOUZANE', dans la Bretagne, Diocèſe de S. Pol de Leon, Parlement de Rennes, Intendance de Nantes, Recette de S. Pol de Leon, a 516 habitans.

PLOUZE'E, dans la Bretagne, Diocèſe de S. Brieu, Parlement de Rennes, Intendance de Nantes, Recette de S. Brieu, a 418 habitans.

PLOUZELEMPRE, dans la Bretagne, Diocèſe de Tréguier, Parlement de Rennes, Intendance de Nantes, Recette de Tréguier, a 581 habitans.

PLOUZEREDE'E, dans la Bretagne, Diocèſe de S. Pol de Leon, Parlement de Rennes, Intendance de Nantes, Recette de S. Pol de Leon, a 160 habitans.

PLOUZEVET, dans la Bretagne, Diocèſe de Quimper, Parlement de Rennes, Intendance de Nantes, Recette de Quimper, a 280 habitans.

PLOUZNY, dans la Bretagne, Diocèſe de S. Pol de Leon, Parlement de Rennes, Intendance de Nantes, Recette de S. Pol de Leon, a 516 habitans.

PLU

PLUCHE, dans le pays Meſſin, Diocèſe, Parlement, Intendance & Recette de Metz, a 16 habitans.

PLUDUAL, dans la Bretagne, Diocèſe de S. Brieu, Parlement de Rennes, Intendance de Nantes, Recette de S. Brieu, a 216 habitans.

PLUDUNO, dans la Bretagne, Diocèſe de S. Brieu, Parlement de Rennes, Intendance de Nantes, Recette de S. Brieu, a 414 habitans.

PLOUEGAT-Guerand, dans la Bretagne, Diocèſe de Tréguier, Parlement de Rennes, Intendance de Nantes, Recette de Tréguier, a 518 habitans.

PLUFFUR, dans la Bretagne, Diocèſe de Tréguier, Parlement de Rennes, Intendance de Nantes, Recette de Tréguier, a 810 habitans.

PLUGARIT ou Pluguffan, dans la Bretagne, Diocèſe de Quimper, Parlement de Rennes, Intendance de Nantes, Recette de Quimper, a 418 habitans.

PLUGNOUX, Bois, de trois cens quarante-ſix arpens de bois, dans la Maîtriſe & du Duché d'Angoulême.

PLUGRIFFEC, dans la Bretagne, Diocèſe de Vannes, Parlement de Rennes, Intendance de Nantes, Recette de Vannes, a 410 habitans.

PLUHERTIN, dans la Bretagne, Diocèſe de Vannes, Parlement de Rennes, Intendance de Nantes, Recette de Vannes, a 510 habitans.

la PLUME, Ville, Juſtice Royale, dans le bas Armagnac, Diocèſe de Lectoure, Parlement de Toulouſe, Intendance d'Auch, Election de Lomagne, a 1810 habitans.

PLUMELIAU, dans la Bretagne, Diocèſe de Vannes, Parlement de Rennes, Intendance de Nantes, Recette de Vannes, a 418 habitans.

PLUMERGAC, dans la Bretagne, Diocèſe de Vannes, Parlement de Rennes, Intendance de Nantes, Recette de Vannes, a 860 habitans.

PLUMERON, dans la Bourgogne, Diocèſe de Langres, Parlement & Intendance de Dijon, Baillage, Grenier à ſel & Recette de Semur, a 460 habitans. Ce lieu dépend de la Paroiſſe d'Epoiſſes. Il eſt ſitué en pays découvert, & de plaines. C'eſt un chemin pour aller à Auſſonne.

PLUMESSIN, dans la Bretagne, Diocèſe de Vannes, Parlement de Rennes, Intendance de Nantes, Recette de Vannes, a 414 habitans.

PLUMETOT, dans la Normandie, Diocèſe de Bayeux, Parlement de Roüen, Intendance & Election de Caën, a 239 habitans.

PLUMIEUX, dans la Bretagne, Diocèſe de S. Brieu, Parlement de Rennes, Intendance de Nantes, Recette de S. Brieu, a 500 habitans.

PLUMOISON, dans l'Artois, Diocèſe de Cambray, Parlement de Paris, Intendance d'Amiens, Gouvernance d'Arras, Bailliage & Recette d'Heſdin, a 92 habitans.

le PLUMONT, dans la Franche-Comté, Diocèſe, Parlement & Intendance de Beſançon, Recette de Dôle, a 110 habitans.

PLUNEREC, dans la Bretagne, Diocèſe de Vannes, Parlement de Rennes, Intendance de Nantes, Recette de Vannes, a 560 habitans.

PLURIEN, dans la Bretagne, Diocèſe de S. Brieu, Parlement de Rennes, Intendance de Nantes, Recette de S. Brieu, a 410 habitans.

PLUSQUELLE'E, dans la Bretagne, Diocèſe de Quimper, Parlement de Rennes, Intendance de Nantes, Recette de Quimper, a 186 habitans.

PLUVAULT, dans la Bourgogne, Diocèſe de Châlon, Parlement & Intendance de Dijon, Bailliage & Grenier à ſel d'Auſſonne, Recette de Dijon, a 416 habitans. Ce Village eſt ſitué à quatre lieuës de Dijon, ſur le chemin d'Auſſonne, en pays marécageux. La riviere de Tille en eſt proche. Il y a des bois.

PLUVAUT, Baronie, dans la Bourgogne, Diocèſe de Langres, Parlement & Intendance de Dijon, Bailliage d'Auſſonne, Recette de Dijon, a 105 habitans.

PLUVET,

PLUVET, dans la Bourgogne, Diocèſe de Châlon, Parlement & Intendance de Dijon, Bailliage & Grenier à ſel d'Auſſonne, Recette de Dijon, à 120 habitans. Cette Paroiſſe eſt ſituée à quatre lieuës de Dijon, ſur le chemin d'Auſſonne. La riviere de Tille y paſſe. C'eſt pays plain.

PLUVEY, dans la Bourgogne, Diocèſe d'Autun, Parlement & Intendance de Dijon, Bailliage, Grenier à ſel & Recette de Beaune, à 46 habitans. Le Village d'Aigny dépend de Pluvey, & ce dernier eſt de la Paroiſſe de Mureſſange. Ces lieux ſont ſituez en plaine, près du chemin de Beaune & de Seure. La riviere de la Bourgeoiſe paſſe auprès. Il y a des vignes qui produiſent un vin médiocre.

PLUVIERS, dans la Bourgogne, Diocèſe d'Autun, Parlement & Intendance de Dijon, Bailliage, Grenier à ſel & Recette de Semur en Auxois, à 737 habitans. Ce Village eſt de la Paroiſſe de Fontangy, il eſt ſitué en plat pays au-deſſus des montagnes. Il y paſſe un ruiſſeau.

PLUVIERS de S. Barthelemy, dans le Perigord, Diocèſe de Perigueux, Parlement & Intendance de Bordeaux, Election de Perigueux, à 1123 habitans.

PLUVIERS. *Voyez* Pithiviers.

PLUZULLIEN, dans la Bretagne, Diocèſe de Quimper, Parlement de Rennes, Intendance de Nantes, Recette de Quimper, à 416 habitans.

PLUZUNEC, dans la Bretagne, Diocèſe de Tréguier, Parlement de Rennes, Intendance de Nantes, Recette de Tréguier, à 186 habitans.

POA

POAILLE & S. Aubin, dans la Gaſcogne, Diocèſe d'Acqs, Parlement de Bordeaux, Intendance d'Auch, Election des Lannes, ont 515 habitans.

POC

POCG, dans la Gaſcogne, Diocèſe de Tarbes, Parlement de Toulouſe, Intendance d'Auch, Recette du Comté de Bigorre, à 55 habitans.

POCGRATON, dans la Gaſcogne, Diocèſe de Tarbes, Parlement de Toulouſe, Intendance d'Auch, Recette du Comté de Bigorre, à 918 habitans.

POCHEY, dans la Bourgogne, Diocèſe d'Autun, Parlement & Intendance de Dijon, Bailliage & Recette d'Arnay-le-Duc, à 109 habitans.

POCZSTRUC, dans la Gaſcogne, Diocèſe de Tarbes, Parlement de Toulouſe, Intendance d'Auch, Recette du Comté de Bigorre, à 224 habitans.

POD

PODIUM, ce mot eſt uſité dans la Géographie ancienne, & du moyen âge, pour ſignifier un lieu qui eſt ſur le haut d'une montagne, particuliérement lorſque cette montagne eſt tellement eſcarpée d'un de ſes côtez voiſins du lieu en queſtion, que l'on n'y puiſſe point monter, à peu près comme ce que l'on appelle dans d'autres pays Falaiſe. Les Romains s'en ſervoient pour ſignifier un peron, un balcon ou ſaillie de maiſon. Pluſieurs Villes, Bourgs, & Villages en France, particuliérement du côté de la Provence, & du Languedoc, (où la Langue Latine a ſubſiſté plus long-tems) en ont emprunté leur nom; comme la Ville du Puy en Languedoc, le Puy-Richard, le Puy-Briſſon en Provence, &c.

POE

POENCY, dans la Champagne, Diocèſe de Châlons, Parlement de Paris, Intendance & Election de Châlons, à 273 habitans.

POENTIS-de-Riviere, dans la Gaſcogne, Diocèſe de Comenges, Parlement & Intendance de Toulouſe, Election de Comenges, à 425 habitans.

POET-Celard, dans le Dauphiné, Diocèſe, Parlement & Intendance de Grenoble, Election de Montelimart, à 516 habitans.

POET-d'Ampercipe, dans le Dauphiné, Diocèſe, Parlement & Intendance de Grenoble, Election de Montelimart, à 560 habitans.

POET-Laval, dans le Dauphiné, Diocèſe, Parlement & Intendance de Grenoble, Election de Montelimart, à 360 habitans.

POET-Sigittat, dans le Dauphiné, Diocèſe de Siſteron, Parlement & Intendance de Grenoble, Election de Montelimart, à 410 habitans.

POEULLY & Aix, dans la Picardie, Diocèſe & Parlement de Paris, Intendance d'Amiens, Election de Peronne, à 208 habitans.

POEY, dans le Bearn, Diocèſe de Leſcar, Parlement de Pau, Intendance d'Auch, Sénéchauſsée & Recette de Pau, à 64 habitans.

POEY, dans le Bearn, Diocèſe d'Oleron, Parlement de Pau, Intendance d'Auch, Sénéchauſsée & Recette d'Oleron, à 59 habitans.

POEYREH-d'Age, dans la Gaſcogne, Diocèſe d'Acqs, Parlement de Bordeaux, Intendance d'Auch, Election des Lannes, à 732 habitans.

POG

POGETON, *Caſtrum de Pogeto*; c'étoit une Paroiſſe du Diocèſe de Vence en Provence. Honoré Bouche dit que ce lieu eſt déſert à préſent.

POI

POICHE, dans le pays Meſſin, Diocèſe, Parlement, Intendance & Recette de Metz, à 92 habitans.

POIDS-de-Siole, dans la Franche-Comté, Diocèſe, Parlement & Intendance de Beſançon, Bailliage & Recette de Lons-le-Saunier, à 158 habitans.

POIGNAC, Bois de cinq cens cinquante-huit arpens, dans la haute Marche, Maîtriſe de Gueret.

POIGNY, dans la Beauce, Diocèſe de Chartres, Parlement & Intendance de Paris, Election de Montfort, à 246 habitans. Il y a un vieux Château flanqué de quatre pavillons. Il a appartenu autrefois à la Maiſon d'Angennes; il eſt à préſent à M. le Comte de Toulouſe.

POIL, dans le Nivernois, Diocèſe de Nevers, Parlement de Paris, Intendance de Moulins, Election de Nevers, à 361 habitans. Il y paſſe quelques ruiſſeaux. La Cure qui vaut cinq cens livres eſt à la Collation du Chapitre d'Autun.

POILCOURT, dans la Champagne, Diocèſe de Reims, Parlement de Paris, Intendance de Châlons, Election de Reims, à 134 habitans. La Cure qui vaut quatre cens livres eſt à la nomination de l'Abbé de S. Remy. Le terrain produit

trois quarts de ſeigle, & le reſte du méteil & du froment.

POILHES, dans le bas Languedoc, Diocèſe de Narbonne, Parlement de Toulouſe, Intendance de Montpellier, Recette de Narbonne, a 299 habitans.

le POILLAY, dans la Beauce, Diocèſe de Blois, Parlement de Paris, Intendance d'Orleans, Election de Châteaudun, a 592 habitans.

le POILLE, dans la Bourgogne, Diocèſe d'Autun, Parlement & Intendance de Dijon, Bailliage, Grenier à ſel & Recette de Beaune, a 116 habitans. Ce lieu dépend de la Paroiſſe de Montagny; il eſt ſitué dans une grande plaine. Il y paſſe un petit ruiſſeau qui vient de Pommard; on le nomme Vaudeſine. Il y a des vignes.

POILLE, dans l'Anjou, Diocèſe d'Angers, Parlement de Paris, Intendance de Tours, Election de la Flèche, a 733 habitans.

POILLE, dans la Normandie, Diocèſe d'Avranches, Parlement de Roüen, Intendance de Caën, Election d'Avranches, a 496 habitans.

POILLIEU, dans la Bourgogne, Diocèſe d'Autun, Parlement & Intendance de Dijon, Bailliage & Recette de Bugey, a 243 habitans.

POILLY, Bourg, dans le Gâtinois, Diocèſe d'Orleans, Parlement de Paris, Intendance d'Orleans, Election de Gien, a 1135 habitans.

POILLY, dans la Champagne, Diocèſe de Sens, Parlement & Intendance de Paris, Election de Joigny, a 968 habitans.

POILLY, dans la Champagne, Diocèſe de Langres, Parlement & Intendance de Paris, Election de Tonnerre, a 444 habitans.

POILLY, dans la Picardie, Diocèſe de Laon, Parlement de Paris, Intendance de Soiſſons, Election de Laon, a 432 habitans.

POILLY, dans la Champagne, Diocèſe de Reims, Parlement de Paris, Intendance de Châlons, Election de Reims, a 217 habitans.

POICY & Beauval, dans la Brie, Diocèſe de Meaux, Parlement & Intendance de Paris, Election de Meaux, a 95 habitans.

POINOILLE, dans l'Orleanois, Diocèſe d'Orleans, Parlement de Paris, Intendance & Election d'Orleans, a 199 habitans.

POINSENOT, dans la Bourgogne, Diocèſe de Langres, Parlement & Intendance de Dijon, Bailliage & Recette de Châtillon, Grenier à ſel de Saux-le-Duc, a 515 habitans. Ce lieu eſt de la Paroiſſe de Poinſon; il eſt ſitué dans un fond entre deux montagnes.

POINSON, dans la Bourgogne, Diocèſe de Langres, Parlement, Intendance, Bailliage & Recette de Dijon, a 549 habitans. Cette Paroiſſe jouit du privilége du franc ſalé; elle eſt ſituée dans un vallon, à une lieuë de Fay-Billot, en pays de bois & de petites plaines.

POINSON, dans la Bourgogne, Diocèſe de Langres, Parlement & Intendance de Dijon, Bailliage, Grenier à ſel & Recette de Châtillon, a 190 habitans. Le Hameau de la Loge en dépend. Poinſon eſt un beau vignoble. L'Abbé de Châtillon eſt Collateur de la Cure.

POINSSENOT, dans la Champagne, Diocèſe de Langres, Parlement de Paris, Intendance de Châlons, Election de Langres, a 46 habitans.

POINSSONS en Baſſigny, dans la Champagne, Diocèſe de Langres, Parlement de Paris, Intendance de Châlons, Election de Langres, a 188 habitans.

POINSSONS-les-Grancey, dans la Champagne, Diocèſe de Langres, Parlement de Paris, Intendance de Châlons, Election de Langres, a 255 habitans.

POINTIS-Juard, Juſtice Royale, dans le Comté & du Diocèſe de Comenges, Parlement de Toulouſe, Intendance d'Auch, Election de Comenges, a 56 habitans.

POINTRE, dans la Franche-Comté, Diocèſe, Parlement & Intendance de Beſançon, Bailliage & Recette de Dôle, a 180 habitans.

POINTRE, proche de Montmirel, dans la Franche-Comté, Diocèſe, Parlement & Intendance de Beſançon, Bailliage & Recette de Dôle, a 134 habitans.

POINVILLERS, dans la Franche-Comté, Diocèſe, Parlement & Intendance de Beſançon, Bailliage & Recette de Quingey, a 193 habitans.

le POIRE, Bourg, dans le Poitou, Diocèſe de Poitiers, Parlement de Paris, Intendance de Poitiers, Election des Sables d'Olonne, a 2176 habitans.

le POIRE, dans la Provence, Diocèſe de Riez, Parlement & Intendance d'Aix, Election de Moulliers, a 516 habitans. Honoré Bouche en met un autre du même Diocèſe, dans le Bailliage de Caſtellane; il l'appelle *Caſtrum de Piro*.

POISAT, dans le Dauphiné, Diocèſe, Parlement, Intendance & Election de Grenoble, a 90 habitans.

POISEUL, dans la Champagne, Diocèſe de Langres, Parlement de Paris, Intendance de Châlons, Election de Langres, a 131 habitans.

POISEUL-le-Saux, dans la Bourgogne, Diocèſe de Langres, Parlement, Intendance, Bailliage & Recette de Dijon, a 55 habitans.

POISEUL, dans la Bourgogne, Diocèſe de Langres, Parlement, Intendance, Bailliage & Recette de Dijon, Grenier à ſel de Saux-le-Duc, a 510 habitans. C'eſt une Paroiſſe ſituée en montagnes.

POISEUL-la-Grange, dans la Bourgogne, Diocèſe de Langres, Parlement & Intendance de Dijon, Bailliage & Recette de Châlon, Grenier à ſel de Saux-le-Duc, a 140 habitans. Cette Paroiſſe eſt ſituée dans un petit fond environné de montagnes. Elle a pour dépendances la Métairie de la Maiſon-Blanche, celle de la Calloire, & dix autres. Il y a une fort belle fontaine. L'Abbé de Fontenay eſt Collateur de la Cure.

POISEUL-la-Ville, dans la Bourgogne, Diocèſe d'Autun, Parlement & Intendance de Dijon, Bailliage & Recette de Châtillon, Grenier à ſel de Montbart, a 215 habitans. Ce lieu eſt une Paroiſſe ſituée partie ſur la pente d'un montagne, & le reſte dans un vallon. Les Métairies des Coſmes, des Ruts-bas & des Ruts-hauts, celle du grand Fonteau, autre d'Odo Guibert, celle du Charmoy, & celle de Roſée en dépendent. Il y a auſſi le Fief de Maître Jean Tremizot, au lieu de la Perriere: c'eſt le paſſage de quelques rouliers. L'Abbé de Flavigny eſt Collateur de la Cure.

POISLY, dans l'Orleanois, Diocèſe d'Orleans, Parlement de Paris, Intendance d'Orleans, Election de Baugency, a 291 habitans.

POISOT, dans la Bourgogne, Diocèſe d'Autun, Parlement & Intendance de Dijon, Bailliage, Grenier à ſel & Recette de Nuits, a 55 habitans. Ce lieu qui eſt ſitué ſur une montagne, eſt de la Paroiſſe de Guemigny.

POISOUX, dans la Bourgogne, Diocèſe,

Parlement & Intendance de Dijon, Bailliage & Recette de Bresle, a 55 habitans.

POISSAY-le-Jolly, dans le Poitou, Diocèse de Poitiers, Parlement de Paris, Intendance de Poitiers, Election de Châtellerault, a 1010 habitans.

POISSIEUX, dans le Berry, Diocèse de Bourges, Parlement de Paris, Intendance de Bourges, Election d'Issoudun, a 109 habitans.

POISSON, dans la Bourgogne, Diocèse d'Autun, Parlement & Intendance de Dijon, Bailliage & Recette de Charolles, a 275 habitans.

POISSON & Semaise, dans la Bourgogne, Diocèse d'Autun, Parlement de Paris, Intendance de Dijon, Bailliage de Mâcon, Grenier à sel de la Clayette, Recette de Semur en Brionnois, a 516 habitans. Le siége de la Paroisse est à Semaise. Poisson est un Village qui en dépend. Ces lieux sont situez partie en montagnes, partie en plaines. La riviere d'Arconce y passe.

POISSON, dans la Bourgogne, Diocèse d'Autun, Parlemens de Dijon & de Paris, Intendance de Dijon, Bailliages de Charolles & de Mâcon, Greniers à sel de Paray, Murigny, & la Clayette, Recettes de Semur en Brionnois & de Charolles, a 886 habitans. Cette Paroisse est composée de dix hameaux, savoir Martigny, Bornat, la Brosse, Manche, l'Etang & S. Maurice, Fay, Poisson, Villeret, Sermaize, & Selorre. Ces lieux sont situez entre les rivieres de l'Arconce & de la Bourbine; cette derniere mouille le finage: c'est en pays de bois & de bruyeres. Il y a deux Benefices en cette Paroisse, l'un est une Chapelle dépendante du Doyenné de Paray, & l'autre aussi une Chapelle nommée la Chapelle de l'Isle, fondée par le Seigneur de Molin.

POISSONS, *Possonium*, dans la Champagne, Diocèse de Châlons, Parlement de Paris, Intendance de Châlons, Election de Joinville, a 1215 habitans. Cette Paroisse a deux Eglises, l'une dédiée à S. Amand de Rodez; elle est du Diocèse de Châlons; & l'autre dédiée à S. Agnan. Cette derniere est du Diocèse de Toul; ces deux Diocèses sont divisez dans ce lieu par un ruisseau. L'Abbé de S. Urbain est Patron de la Cure de S. Agnan; ce lieu est du Bailliage de Chaumont, & de la Prevôté d'Andelot.

la POISSONNIERE, Château, dans le Vendômois; c'est la patrie du Poëte Ronsard.

POISSY, *Pinciacum*, Ville, dans l'Isle de France, Diocèse de Chartres, Parlement, Intendance & Election de Paris, a environ 1818 habitans. Cette Ville, qui est Siége d'une Prevôté Royale qui ressortit à la Prevoté & Vicomté de Paris, & d'un Grenier à sel, est fort ancienne; il en est fait mention dans les anciennes Chartes sous le nom de *Pinciacum*, qui a donné le nom au petit pays de Pinserais qui est aux environs de Poissy. Elle étoit anciennement le séjour de nos Rois, qui y avoient un Château; mais ils n'y demeurerent plus lorsque celui de S. Germain fut bâti. L'histoire rapporte que Charles le Chauve y mit son Parlement en 868. Poissy est célebre par la naissance de S. Louis, qui arriva le 24. ou suivant d'autres, le 25. Avril 1215. & qui se faisoit honneur de prendre le nom de Louis de Poissy. L'on conserve dans une des Chapelles de l'Eglise Collegiale & Paroissiale les Fonts sur lesquels il a été baptisé.

Philippe le Bel son petit-fils, pour honorer la mémoire de ce saint Roy, fit bâtir sous son invocation une très-belle Eglise qu'il fonda & dota de gros revenus, en l'année 1304. Cet ouvrage fut commencé la même année, & achevé en 1330. par le Roy Philippe de Valois, qui y mit des Religieuses de l'Ordre de S. Dominique, à la place des Chanoines de S. Augustin. Sa Superiorité qui est un Prieuré, étoit triennal avant Madame de Gondy qui en fut faite Prieure perpetuelle. C'est à présent Madame de Mailly, ce Prieuré rapporte soixante & dix mille livres de rente.

On remarque que Philippe le Bel fit édifier cette Eglise au même lieu où étoit le Château, & que le Grand-Autel fut placé à l'endroit où étoit le lit de la Reine Blanche quand elle acoucha de S. Louis; ce qui est cause que l'Eglise n'est pas orientée comme elle devroit l'être. L'on trouva en 1687. dans cette Abbaye, le cœur de Philippe le Bel dans une petite urne d'airain.

Le 21. Juillet 1695. le tonnerre tomba sur cette belle Eglise; il consuma en peu de tems toute la charpente & la couverture avec un magnifique clocher de quarante-cinq toises de hauteur, qui étoit revêtu de plomb & d'ornemens. La voûte de l'Eglise souffrit extrémement; elle fut ouverte en plusieurs endroits, ce qui causa une perte très-considerable, qui a été réparée. La Reine a donné en 1716. une grille pour le Chœur des Dames, à laquelle on travaille présentement. Le clocher a été refait, mais aussi simple & bas que l'ancien étoit élevé & beau. Il y a outre ce Monastére une Eglise Collegiale & Paroissiale que l'on dit avoir été bâtie par le Roy Robert; le vaisseau en est grand; elle est desservie par sept Chanoines qui ont chacun leur Vicaire perpetuel. Ces Canonicats & la Cure sont à la nomination de M. de Maisons, Président à Mortier au Parlement de Paris, qui est Seigneur de Poissy.

Dans le Cimetiere de cette Eglise est un Hôpital sous le titre de la Charité; il est gouverné par des Filles de S. Thomas. Il y a encore dans Poissy un Couvent d'Ursulines, qui est vis-à-vis de l'Abbaye, & un Couvent de Capucins.

En l'an 1561. l'on tint dans cette Ville, en présence de Charles IX. & de sa mere, le fameux Colloque entre les Prélats Catholiques & les premiers Docteurs Huguenots, qui n'aboutit qu'à aigrir davantage les esprits.

C'est dans cette Ville, qui est située au bas de la forêt de S. Germain, à cinq lieuës de Paris, à trois de Nanterre, une de S. Germain, une de Triel, deux de Meulan & autant de Conflans, que l'on tient le fameux Marché de gros bestiaux les Jeudis. Il y a encore un Marché ordinaire tous les Mardis & Vendredis. Au bout de cette Ville est un Pont que l'on appelle le pont de Poissy; il mérite une visite particuliére, tant à cause de sa longueur, qui a peu de pareille dans le Royaume, que par l'agrément de la vuë dont l'étenduë est des plus charmantes; c'est au bas de ce pont que l'on prend les bateaux pour descendre à Roüen.

POISVILLIER, dans la Beauce, Diocèse de Chartres, Parlement de Paris, Intendance d'Orleans, Election de Chartres, a 181 habitans.

POITE, dans la Franche-Comté, Diocèse, Parlement & Intendance de Besançon, Bailliage & Recette d'Orgelet, a 164 habitans.

la POITEVINIERE, Bourg, dans l'Anjou, Diocèse d'Angers, Parlement de Paris, Intendance de Tours, Election d'Angers, a 780 habitans.

POITIERS, *Pictavium*, Ville Capitale du Poitou, Evêché suffragant de Bordeaux, Parlement de Paris, Siége d'une Intendance & d'une Election, a 18141 habitans. Elle est aussi Siége d'un Bailliage, d'une Sénéchaussée, d'un Présidial

& d'une Maréchauſſée. Il y a une Univerſité, un Hôtel des Monnoyes, & un Tribunal des Juges-Conſuls. Cette Ville eſt ſituée ſur le Clain qui n'y eſt pas navigable, ce qui nuit beaucoup à ſon commerce. Elle eſt à cent lieuës de Paris; ſon ancien nom c... *Angeſtorium*. Ptolomée en fait mention & la fait Capitale des *Pictones*, qui comprenoient tout le terrain occupé par les deux Diocéſes de Poitiers & de Luçon, & une partie de celui de la Rochelle, & par le Duché de Retz. L'Evêché de Poitiers eſt un des plus anciens de la Gaule; on le croit établi en 160. Saint Hilaire ſon Evêque qui vivoit ſous le régne des enfans du Grand Conſtantin, étoit le grand défenſeur de la Religion Catholique contre les Arriens & les Semi-Arriens; il s'eſt trouvé preſque le ſeul qui n'ait point ſouſcrit la Formule de Foy de ces derniers, & il a ramené les autres qui s'étoient laiſſez gagner par leur ſubtilité, appuyez de l'autorité des Empereurs. Les Viſigots ſe ſont emparez de cette Ville vers ces temslà, & l'ont conſervée juſqu'à leur défaite près de cette Ville par le Grand Clovis. Depuis elle a ſuivi le ſort de ſa Province.

Cette Ville eſt une des plus grandes du Royaume, mais elle n'eſt pas peuplée à proportion. Le Parlement de Paris y a été transferé pendant que les Anglois étoient maîtres de cette Capitale. En mémoire de cela les Conſeillers du Préſidial de Poitiers portent la robe d'écarlate, comme les Conſeillers du Parlement. Son Univerſité a été fondée par Charles VII. en 1431. L'on y voit encore quelque reſte d'antiquitez Romaines, comme le Palais de Galien, les reſtes d'un amphithéatre & d'un ancien aqueduc. Il ſeroit avantageux pour cette Ville qu'on y rendît le Clain navigable.

Le Diocéſe de Poitiers comprenoit autrefois toute la Province du Poitou & le pays de Retz. Ce petit pays en a été le premier démembré du tems de la ſeconde race de nos Rois, & uni au Diocéſe de Nantes, parce qu'il avoit été uſurpé par les Princes ou Ducs de Bretagne. La plus grande partie de la Province a été démembrée par Jean XXII. pour former les deux Diocéſes de Luçon & de Mailezais; ce dernier a été transferé à la Rochelle en 1648. L'Evêché de Poitiers rapporte vingt-cinq mille livres à ſon Prélat. Il y a cinq Chapitres dans cette Ville: celui de la Cathédrale qui eſt dédié à S. Pierre le Grand, eſt compoſé d'un Doyen, de huit autres Dignitez, & de vingt-quatre Canonicats; les revenus de ces derniers ſont de huit cens livres.

Le Chapitre de S. Hilaire le Grand étoit autrefois une Abbaye d'Hommes de l'Ordre de S. Auguſtin; elle eſt ſécularisée tant au chef qu'aux membres. C'eſt à préſent une Egliſe Collegiale; elle a été fondée vers le premier ſiécle. L'Egliſe de S. Hilaire de Poitiers eſt ſi ancienne que Gregoire de Tours fait mention de deux de ſes Abbez, & en parle comme de la plus ancienne & de la plus noble Abbaye de la Ville de Poitiers. Selon le témoignage de Venantius Fortunatus qui a écrit deux livres de la vie & des miracles de S. Hilaire, il eſt certain qu'il apparut de cette Baſilique, au Roy Clovis avant ſon combat contre Alaric, une grande lumiere en préſage de la victoire qu'il remporta ſur ce Barbare. Cette Egliſe fut renverſée par les Payens l'an 863. elle fut rebâtie enſuite tout de neuf, & la dédicace s'en fit l'an 1049. treize Archevêques & Evêques y aſſiſterent. Agnés Comteſſe de Poitiers eut la plus grande part à cette reſtauration. Le Roy de France eſt Abbé du Chapitre. Lorſqu'il arrive que ſa Majeſté entre dans cette Collégiale dont il eſt Abbé, le Tréſorier vient lui offrir le ſurplis, l'aumuſſe & la chape. Louis XI. qui confirma à cette Egliſe tous ſes droits, ordonna par un Décret en forme, daté du mois de Septembre 1481. qu'il ne ſeroit permis de conduire aucun criminel au ſupplice par la grande ruë du Bourg de S. Hilaire, en conſidération, dit le Roy, de la ſinguliére dévotion & de nôtre affection particuliére pour ladite Egliſe, dont nous ſommes Chef & Abbé.

La premiere Dignité de ce Chapitre après le Roy eſt celle du Tréſorier, qui eſt en même-tems Chancelier de l'Univerſité de Poitiers, & Juge Métropolitain de l'Archevêché de Bordeaux. Il porte la mitre & les gans, mais n'a point de croſſe; les Canonicats valent ſeize cens livres. M. de Rapaillon Chanoine de cette Collégiale & Conſeiller à Poitiers, a travaillé à l'Hiſtoire de cette Egliſe pendant trente années. Il en avoit promis les mémoires ſur la ſuite des Abbez, Tréſoriers & Doyens de cette Egliſe; mais il ne l'a pas fait, & Meſſieurs de Sainte Marthe n'ont pu s'en ſervir. Ils ont trouvé ſeulement dans l'Hiſtoire juſqu'en 1068. vingt-quatre Abbez de S. Hilaire, la plupart hommes du premier rang & Ducs d'Aquitaine.

Les autres Chapitres ſont celui de ſainte Radegonde, dont les Canonicats ſont de ſix cens livres, & la premiere Dignité eſt le Prieur. Celui de Nôtre-Dame, dont les Canonicats ſont de quatre cens livres; le premier a titre d'Abbé. Le dernier eſt celui de S. Pierre le Puellier, *Sanctus Petrus Puellarum*: ſes Canonicats ſont de cinq cens livres.

Il y reſte encore quatre Abbayes, qui ne ſont point ſécularisées: ſçavoir S. Cyprien, prés Poitiers, *Sancti Cypriani Monaſterium ad mœnia urbis Pictavienſis*, Abbaye d'Hommes, Ordre de S. Benoît. C'eſt un noble & ancien Monaſtére bâti vers l'an 818. par Pepin Roy d'Aquitaine, fils de Louis le Debonnaire; mais ayant été peu à peu détruit par les Normans, il eut pour reſtaurateur Frotaire II. Evêque de Poitiers. Pepin avoit dédié l'Egliſe à la ſainte Vierge. Frotaire I. y ayant fait la tranſlation du Corps de S. Cyprien Martyr, different de celui de Carthage, l'Egliſe & le Monaſtére prirent le nom de S. Cyprien; mais Frotaire II. voulut que la nouvelle Egliſe qu'il avoit rétablie, fût dédiée ſous le nom de la ſainte Vierge & de S. Martin, & ne fit aucune mention de S. Cyprien. On y ajoûta auſſi le nom de S. Pierre & celui de S. Severian ou Severin. On fit revivre néanmoins par la ſuite le nom de S. Cyprien, qui demeura le ſeul. Ce Saint étoit frere de S. Savin, tous deux natifs de Breſſe (*ex Breſſia*) en Lombardie. Ils y ſouffrirent beaucoup de la part des Préfets Romains; mais s'étant dérobez à leur perſécution, ils ſe refugierent vers S. Germain Evêque d'Autun, où les Tyrans ayant recommencé à les perſécuter, ils ſe ſauverent aux environs de Poitiers, où ayant été pris, le Préfet Maximin leur procura la Couronne du Martyre. Le théatre de leur triomphe fut le ſommet d'une montagne près de la riviere de Gartempe, à neuf lieuës de la Ville de Poitiers. Le fameux Guillaume II. ſurnommé Tête-d'Eſtoupe a été inhumé dans ce Monaſtére en habit de Religieux, l'an 1020. ou 1025. Il avoit abandonné toutes les pompes du ſiécle, pour ſe conſacrer à la vie monaſtique. Ce Monaſtére paroît avoir été très-conſidérable, puiſque pluſieurs ſaints Evêques y ont voulu être enterrez, parmi leſquels on compte Ebroüin Evêque de Poitiers & Abbé de S. Germain des Prez de Paris & de S. Hilaire de Poitiers; Frontaire II. Pierre I. Iſembert

Iſembert dit Sennebault & Guillaume de Tempere (*Temperii*) de Poitiers, & pluſieurs autres, dont les tombeaux ont été illuſtrez par beaucoup de miracles.

Cette Abbaye a dépendu quelque tems de celle de Maillezais ou la Rochelle. Elle a été unie à la Congrégation de S. Maur, l'an 1642. le 7. Septembre, à l'inſtigation & par les ſoins d'Henry-Louis Chaſteignier de la Roche-Pozay Evêque de Poitiers & Abbé de S. Cyprien, qui joüit de neuf mille livres. L'Abbé de S. Cyprien étoit autrefois Perſonnat né de l'Egliſe Cathédrale de Poitiers. Il avoit rang après les Dignitez & devant les Chanoines, & avoit, comme ils diſent, ſa ſemaine, ainſi que les autres Chanoines pour la collation des Bénéfices vacans; mais depuis qu'il n'y a plus d'Abbé régulier, c'eſt le Chapitre qui nomme pendant la ſemaine de l'Abbé de S. Cyprien.

Moutier-neuf, Abbaye d'Hommes de l'Ordre de S. Benoît; elle a été fondée par Guillaume Geofroy Duc d'Aquitaine & Comte de Poitiers, l'an 1068. Ce fut Guillaume ſon fils auſſi Duc d'Aquitaine, qui la dota en 1077. L'Abbé joüit de ſix mille livres de rente.

Sainte Croix, *Sanctæ Crucis Pictavienſis Parthenon*, Abbaye de Filles, Ordre de S. Benoît. Elle a été bâtie par ſainte Radegonde Reine de France, femme du Roy Clotaire I. & fille de Berthier Roy des Toringiens, *Toringorum*, vers l'an 580. Cette Princeſſe ſe trouvant faire partie du butin après la défaite de ces peuples, & devenuë la priſonniere du Roy Clotaire, ſa beauté extraordinaire la fit aimer ſi paſſionnément de ce Prince, qu'il l'épouſa. Mais Radegonde peu ſenſible aux ſéduiſans plaiſirs de la cour, forma le deſſein d'abandonner ſon état de Reine, pour être entiérement la ſervante de Jeſus-Chriſt, dans les ſaints exercices de la priére, & des autres bonnes œuvres, & prit le voile de Religieuſe du conſentement du Roy. Etant enſuite paſſée dans l'Aquitaine par honneur pour ſaint Hilaire, autrefois Evêque de Poitiers, elle fixa ſa demeure en cette Ville, où, par la ſuite, ſous le bon plaiſir de Clotaire, elle bâtit un célébre Monaſtére de Filles, & ſe ſoumit elle-même à la vie Religieuſe, ſous la régle que S. Céſaire, pour lors Evêque d'Arles, lui donna. Elle fut elle-même à Arles, avec Agnés ſa ſœur qu'elle avoit élûë Abbeſſe, pour recevoir cette regle des mains de ce ſaint Prélat. Ce fut alors qu'elle envoya des Clercs à Jéruſalem, pour y demander à l'Empereur un morceau de la vraye Croix; le fragment qu'ils en apporterent ayant été tranſporté dans l'Egliſe avec toute la cérémonie convenable, le Monaſtére en prit le nom de ſainte Croix. Gregoire de Tours, *lib. 1. de gloria Martyr. cap. 5.* parle en pluſieurs endroits de cette pieuſe Reine, & l'appelle une ſeconde Imperatrice Hélene pour ſon zéle & ſa dévotion envers la Croix de Jeſus-Chriſt. Elle eut le bonheur d'être témoin de pluſieurs miracles, qui s'opérerent à l'occaſion de cette precieuſe Relique. Elle écrivit avant que de mourir à tous les Evêques de ſon tems, pour leur recommander ſon Monaſtére & ſes Religieuſes. Elle leur laiſſa & leur fit aſſurer par le Roy Clotaire ſon mari, la poſſeſſion de tous les biens que ce Prince lui avoit accordez pour ce ſaint établiſſement, & demanda pour derniere volonté, que ſon corps fût inhumé dans l'Egliſe de cette Maiſon, qui avoit été dédiée à la ſainte Vierge Mere de Dieu. Elle s'endormit au Seigneur la treiziéme année du régne de Childebert le Jeune, aux Ides du mois d'Août de l'an 587. ou 590. & fut inhumée dans l'Egliſe de ſainte Marie au lieu qu'elle avoit demandé. Après ſa mort on appella cette Egliſe, la Baſilique de la ſainte Reine, ou de ſainte Radegonde. Il y avoit auparavant des Moines avec un Abbé, comme le fait connoître la Religieuſe *Baudonivia*, qui a écrit fort exactement la vie de ſainte Radegonde, dont elle avoit été diſciple; & il paroît par un Cartulaire que ce furent des Clercs au lieu de Moines qui y vécurent du tems de l'Empereur Louis le Debonnaire. L'on compte vingt-quatre Abbeſſes de ſainte Croix de Poitiers juſqu'en 1696.

Trinité ou la Trinité de Poitiers, *Sanctiſſimæ Trinitatis Pictavienſis Abbatia*, Abbaye de Filles, Ordre de S. Benoît, dans la Ville de Poitiers, où elle a été fondée vers l'an 936. ou 960. par Adele d'Angleterre, femme d'Elbou II. Comte de Poitiers & Duc d'Aquitaine, & mere de Guillaume Tête-d'Eſtoupe, auſſi Comte de Poitou & Duc d'Aquitaine.

Dans le grand nombre d'Egliſes qu'il y a dans cette Ville, l'on peut remarquer la Cathédrale qui eſt fort longue & fort large; l'on voit dans l'Egliſe de S. Hilaire le Grand un ancien tombeau d'une eſpece de pierre calcinée, qui a la proprieté de conſumer en vingt-quatre heures les corps que l'on y met; l'on y conſerve auſſi le berceau de S. Hilaire, qui eſt une partie de ſouche de chêne long de ſix pieds; l'on y attache les foux pour les guérir; l'on croit que l'Egliſe de Nôtre-Dame la Grande a été bâtie du tems de l'Empereur Conſtantin. Il y a un Couvent de Capucins où ils conſervent une belle Bibliothéque; les Jéſuites y ont auſſi un beau Collége; les habitans ont élevé une ſtatuë pedeſtre de Louis le Grand en 1687. dans une place qu'ils ont nommée Place Royale; c'étoit auparavant le vieux Marché. L'on compte vingt-trois Paroiſſes, cinq Chapitres, neuf Couvens d'Hommes, douze de Filles; deux Seminaires & trois Hôpitaux, ſans les Abbayes. Il y a un Corps de Ville compoſé d'un Maire qui eſt annobli par ſa Charge, de vingt-cinq Echevins & de ſoixante-quinze Bourgeois. Les habitans de la Ville ſont doux & ſociables: ils aiment les plaiſirs autant que l'occupation. C'eſt auprés de cette Ville & à une portée de canon que le Roy Jean perdit la funeſte bataille de Poitiers, où il fut fait priſonnier en 1356.

Le commerce de ſon Election conſiſte en bas de laine, bonnets & peaux de chamois. Il y a pluſieurs Foires où l'on vend des beſtiaux, des laines & des grains.

POITOU, Gouvernement de Province Militaire, qui comprend la Province de même nom; il eſt borné au ſeptentrion par la Bretagne, l'Anjou & la Touraine; à l'orient par la Marche & une partie du Berry; au midy par le Limoſin, la Saintonge, l'Angoumois & le pays d'Aunis, & à l'occident par la mer. Il peut avoir de l'orient à l'occident dans ſa plus grande étenduë cinquante-ſix lieuës communes, & vingt-ſept du ſeptentrion au midy.

C'eſt le pays des anciens *Pictones*, dont le terrain comprenoit encore l'Angoumois & la partie meridionale de l'Evêché de Nantes en Bretagne. Ces peuples réſiſterent aux Romains, & Jules Céſar eut aſſez de peine à les ſoumettre par ſes Lieutenans. Ils étoient pour lors de la Gaule Celtique, mais Auguſte les attribua à l'Aquitaine, & depuis Valentinien les a diſtribuez à la ſeconde Aquitaine, ſous la Métropole de Bordeaux. Pluſieurs Hiſtoriens François les nomment *Pictavii*, ſous la premiere & la ſeconde race de nos Rois; ils ont paſſé dans le cinquiéme ſiécle ſous le joug des Viſi-

gots, qui en ont été chaſſez par Clovis, après la bataille de Voclade, où Alaric leur Roy perdit la vie. Depuis, le Poitou a toujours fait partie du Domaine des Rois d'Auſtraſie, juſques vers la fin de la premiere race, qu'Eudes s'empara de l'Aquitaine, dont il joüit & ſon fils, juſqu'à ce que Pepin le Bref les en eût chaſſez.

Les Rois de la deuxiéme race ont fait gouverner ces pays par des Officiers juſqu'au régne de Louis d'Outremer, qui ceda le Poitou, le Limoſin & l'Auvergne ſous le titre de Duché d'Aquitaine, à Guillaume Tête-d'Eſtoupe qui s'en étoit déja emparé. Ses héritiers y ont ajoûté par alliance Bordeaux & la Novempopulanie. Eleonor fille du dernier Duc d'Aquitaine porta ces grandes Provinces aux Anglois par ſon mariage avec Henry leur Roy. Philippe-Auguſte les en a dépoüillez; depuis ce tems là le Poitou a été long-tems diſputé entre les François & les Anglois, & il eſt reſté aux premiers par la conquête que Charles le Sage en a fait.

Toute l'étenduë de ce Gouvernement Militaire eſt du reſſort du Parlement de Paris, & du ſeul Préſidial de Poitiers, qui eſt ſubdiviſé en cinq Sénéchauſſées Royales. Ce pays n'eſt point ſujet à la Gabelle du ſel. Le Gouverneur de la Province a ſous lui un Lieutenant Général pour le haut Poitou, avec un Lieutenant de Roy; & autant pour le bas Poitou; & trois Diocéſes, Poitiers, Luçon & la Rochelle. La Ville Capitale de la Province & Gouvernement eſt Poitiers ſur le Clain; les autres ſont, Montmorillon, Rochechouart, Loudun, Thouars & Châtellerault, dans le haut Poitou; Luçon, Maillezais, Fontenay-le-Comte & les Sables d'Olonne, dans le bas Poitou. Il y a le long des côtes pluſieurs petits ports de mer qui ne ſont propres que pour les barques. Les rivieres plus conſidérables ſont la Vienne, la Sevre & le Clain. Cette Province eſt abondante en bleds, vins, fruits, volailles & bétail; on y trouve des viperes en quantité, dont on fait d'excellente thériaque. La temperature de ſon air eſt fort douce: les Poitevins ſont naturellement joyeux, ils ont l'eſprit ſubtil: ils ont le corps robuſte; le payſan eſt groſſier.

POIVRE, dans la Champagne, Diocéſe de Châlons, Parlement de Paris, Intendance de Châlons, Election de Vitry, à 176 habitans.

POIX, Ville, Principauté, dans la Picardie, Diocéſe d'Amiens, Parlement de Paris, Intendance & Election d'Amiens, à 939 habitans. C'eſt une Terre conſidérable & très-ancienne; ſes premiers Seigneurs, du nom de Tirel, ſe qualifioient Princes de Poix; elle avoit été érigée en Duché-Pairie en faveur de la Maiſon de Créquy-Blanche-Fort, en 1652. Ce Duché s'eſt éteint par la mort de Charles de Blanche-Fort; il appartient à préſent à M. le Duc de Bouillon. Il y a douze Paroiſſes & neuf Fiefs qui en relevent.

POIX, dans la Flandre, Diocéſe de Cambray, Parlement de Douay, Intendance de Maubeuge, Gouvernement & Recette de Landrecy, à 414 habitans. Cette ſimple Seigneurie eſt de mille trente-deux mencaudées de terres labourables, cent cinquante-ſix mencaudées de pâtures, vergers ou prairies. La Cure eſt de ſept cens cinquante livres ou environ ſans Vicaire. Les habitans labourent, les autres travaillent aux houblons ou dans les bois. Il y a un bois appellé le bois de Poix; il eſt de cent vingt mencaudées ou environ, & appartient à M. de Châtelin, Seigneur de ce Village. Il n'y a point de riviere, ni autres choſes conſidérables.

POIX, dans la Champagne, Diocéſe de Châlons, Parlement de Paris, Intendance & Election de Châlons, à 395 habitans.

POIX-Teron, dans la Champagne, Diocéſe de Reims, Parlement de Paris, Intendance de Châlons, Election de Rhetel, à 361 habitans.

POIZAT, dans le Bourbonnois, Diocéſe de Clermont, Parlement de Paris, Intendance de Moulins, Election de Gannat, à 144 habitans. C'eſt une Paroiſſe ſituée à demi-lieuë de Gannat; les terres à froment, orges, chanvres & noix. M. le Marquis de Villemont en eſt Seigneur.

POIZEUX, dans le Nivernois, Diocéſe de Nevers, Parlement de Paris, Intendance de Moulins, Election de Nevers, à 404 habitans. C'eſt une Baronie qui releve de l'Evêché de Nevers, & dont le Seigneur eſt tenu de porter l'Evêque de Nevers le jour de ſon entrée. Poiſeux eſt une Paroiſſe ſituée partie en des vallons & partie en montagnes; les terres à froment, méteil, orge & avoine d'aſſez bon rapport: les foins aſſez abondans; un petit commerce de beſtiaux: pluſieurs bons taillis, un fourneau & une forge. M. de Serre en eſt Seigneur.

POL

POLASTRON, dans le Comté & du Diocéſe de Comenges, Parlement de Toulouſe, Intendance d'Auch, Election de Comenges, à 100 habitans.

POLASTRON, dans le bas Armagnac, Diocéſe d'Auch, Parlement de Toulouſe, Intendance d'Auch, Election de Riviere-Verdun, à 410 habitans.

POLIENAS, dans le Dauphiné, Diocéſe de Valence, Parlement & Intendance de Grenoble, Election de Romans, à 560 habitans.

POLIGNAC, *Podemiacum*, Bourg, Vicomté, dans le bas Languedoc, Diocéſe du Puy, Parlement de Toulouſe, Intendance de Montpellier, Recette du Puy, à 609 habitans. Ce Bourg eſt très-ancien; l'on y a trouvé des marques de l'ancienne Gentilité. Il eſt auprès de la Ville du Puy; il donne le nom à une Maiſon très-ancienne, que l'on appelloit les Rois des montagnes du tems de la guerre des Albigeois. Cette Terre eſt érigée à préſent en Marquiſat.

POLIGNY, *Polemiacum* ou *Poliniacum*; Ville, dans la Franche-Comté, Diocéſe, Parlement & Intendance de Beſançon, Chef-lieu d'un Bailliage & d'une Recette, à 4949 habitans. Cette Ville eſt une des plus jolies de la Franche-Comté; elle eſt ſituée dans un beau pays très-abondant; [illegible] devant les environs de cette Ville le Comte de Warasch, *Pagus Varaſcus*; il avoit pris ſon nom des *Varaſci*, qui habitoient des deux côtez du Doux. Poligny eſt Siége d'un Bailliage ſubalterne du grand Bailliage d'Aval. Il y a une Collégiale fondée en 1417. par Jean Cousat, Conſeiller de Philippe le Bon Duc de Bourgogne. Son Chapitre eſt compoſé d'un Doyen, d'un Chantre & de douze Chanoines; le Chapitre eſt exempt de la Juriſdiction de l'Archevêque. Cette Ville eſt ancienne, elle étoit connuë dès le tems des enfans de Louis le Debonnaire; elle eſt ſituée dans un pays très abondant en grains & en vins, au bord d'un petit ruiſſeau. Il y a auſſi une Communauté de Prêtres, quatre Couvens de Religieux, un d'Urſulines, & une Commanderie de l'Ordre du S. Eſprit.

POLIGNY, dans le Dauphiné, Diocéſe, Parlement, Intendance & Election de Grenoble, à 110 habitans.

POLINCOURT, dans la Franche-Comté, Diocèſe, Parlement & Intendance de Beſançon, Recette de Veſoul, à 206 habitans.

POLISOT, dans la Bourgogne, Diocèſe de Langres, Parlement & Intendance de Dijon, Bailliage, Grenier à ſel & Recette de Bar-ſur-Seine, à 386 habitans. Cette Paroiſſe eſt au bas d'une côte ſur la riviere de Seine qui la partage. Il y a quelques vignes. Les Métairies de Beaucenciel, Beauregard & Beauséjour en dépendent.

POLISY & Poliſet, deux Châtellenies, dans la Champagne, Diocèſe de Troyes, Parlement de Paris, Intendance de Châlons, Election de Troyes. Elles ont été érigées en Duché-Pairie, ſous le nom de Choiſeul, en faveur de Céſar de Choiſeul, en 1665.

POLISY, Châtellenie de la Paroiſſe de S. Felix, dans la Bourgogne, Diocèſe de Langres, Parlement & Intendance de Dijon, Bailliage, Grenier à ſel & Recette de Bar-ſur-Seine, à 359 habitans. Ce lieu eſt ſitué dans un vallon entre les rivieres de Seine & d'Aine, qui ont chacune un pont; il y a des vignes. Cette Terre avoit autrefois le titre de Duché-Pairie, ſous le nom de Choiſeul, qui étoit auſſi compoſé de la Châtellenie de Poliſet.

POLLEMIDEX, dans le Lionnois, Diocèſe de Lion, Parlement de Paris, Intendance & Election de Lion, à 319 habitans.

POLLIENNAY, dans le Lionnois, Diocèſe de Lion, Parlement de Paris, Intendance & Election de Lion, à 463 habitans.

POLLER, dans la Flandre Vallonne, Diocèſe de Tournay, Parlement de Douay, Intendance & Subdélégation de Lille, à 253 habitans.

POLLEIZET, dans la Breſſe, Diocèſe de Lion, Parlement & Intendance de Dijon, Bailliage & Recette de Breſſe, à 113 habitans.

POLLIAT, dans la Breſſe, Diocèſe de Lion, Parlement & Intendance de Dijon, Bailliage & Recette de Breſſe, à 247 habitans.

POLLIER, dans le Bourbonnois, Diocèſe d'Autun, Parlement de Paris, Intendance de Moulins, Election de Montluçon, à 276 habitans. C'eſt une Paroiſſe à une lieue de Montluçon; les terres à ſeigle d'un foible rapport: quelques vignes dont le vin eſt de très-petite qualité, & quelques bois de haute futaye. M. le Duc en eſt Seigneur.

POLLIGNE', dans la Bretagne, Diocèſe & Parlement de Rennes, Intendance de Nantes, Recette de Rennes, à 514 habitans.

POLLIGNY, dans le Poitou, Diocèſe de Poitiers, Parlement de Paris, Intendance de Tours, Election de Richelieu, à 124 habitans.

POLLIGNY, dans la Champagne, Diocèſe de Langres, Parlement de Paris, Intendance de Châlons, Election de Bar-ſur-Aube, à 103 habitans.

POLLIN, dans l'Anjou, Diocèſe d'Angers, Parlement de Paris, Intendance de Tours, Election de Beaugé, à 226 habitans.

POLLONGY ou Poulongey, *Polongeyum*, ou *Polengeum*, Abbaye de Filles, Ordre de S. Benoît. Elle eſt ſituée dans la Champagne, au Diocèſe & à quatre lieues de Langres, Doyenné d'Is ou de Rafligny, vers la Franche-Comté. Il faut faire preuve de Nobleſſe pour y être reçuë.

POM

POMAIROLS, dans le bas Languedoc, Diocèſe d'Agde, Parlement de Toulouſe, Intendance de Montpellier, Recette d'Agde, à 719 habitans.

POMAIROLS, dans le Rouergue, Diocèſe de Rodez, Parlement de Toulouſe, Intendance de Montauban, Election de Rodez, à 140 habitans.

POMARD, Châtellenie, dans la Bourgogne, Diocèſe d'Autun, Parlement & Intendance de Paris, Bailliage, Grenier à ſel & Recette de Beaune, à 568 habitans. La Métairie de l'Irville en dépend. Il y paſſe une petite riviere nommée Vandeme, ſur laquelle il y a deux ponts. Pomard eſt ſitué ſur la pente d'une montagne. C'eſt un vignoble dont le vin eſt très-eſtimé & réellement très-bon.

POMAREDE, dans le Quercy, Diocèſe de Cahors, Parlement de Toulouſe, Intendance de Montauban, Election de Cahors, à 300 habitans.

POMAREDE, dans le haut Languedoc, Diocèſe, Parlement, Intendance & Recette de Toulouſe. C'eſt un Château qui étoit conſidérable du tems de la guerre des Albigeois.

la POMAREDE, dans le Comté & Diocèſe de Comenges, Parlement de Toulouſe, Intendance d'Auch, Election de Comenges, à 116 habitans.

le POMARET, dans le bas Armagnac, Diocèſe de Lectoure, Parlement de Toulouſe, Intendance d'Auch, Election de Lomagne, à 310 habitans.

POMARS, dans le haut Languedoc, Diocèſe de Carcaſſonne, Parlement & Intendance de Toulouſe, Recette de Carcaſſonne, à 464 habitans.

POMEGUE, Iſle, dans la Provence, Diocèſe de Marſeille, Parlement & Intendance d'Aix, Recette de Marſeille. Cette Iſle eſt près de l'Iſle d'If; il n'y a qu'une tour: elle eſt ſterile comme les autres Iſles voiſines.

POMEREUL, dans la Flandre Vallonne, Diocèſe de Cambray, Parlement de Douay, Intendance de Maubeuge, Recette de Cambreſis, à 290 habitans.

POMERIEUX, Bourg, dans l'Anjou, Diocèſe d'Angers, Parlement de Paris, Intendance de Tours, Election de Châteaugontier, à 840 habitans.

POMEROL, dans la Provence, Diocèſe de Gap, Parlement & Intendance d'Aix, Viguerie & Recette de Siſteron, à 376 habitans. Cette Paroiſſe eſt ſituée dans la vallée de Cornillon, enclavée dans le Dauphiné.

POMEROLS, dans le Forez, Diocèſe de Lion, Parlement de Paris, Intendance de Lion, Election de Montbriſon, à 409 habitans.

POMEYS, dans le Lionnois, Diocèſe de Lion, Parlement de Paris, Intendance & Election de Lion, à 216 habitans.

POMIER, dans le Beaujollois, Diocèſe de Lion, Parlement de Paris, Intendance de Lion, Election de Villefranche, à 636 habitans.

POMIER, dans le Dauphiné, Diocèſe, Parlement, Intendance & Election de Grenoble, à 372 habitans.

POMIERS, dans le bas Languedoc, Diocèſe d'Alais, Parlement de Toulouſe, Intendance de Montpellier, Recette d'Alais, à 206 habitans.

POMMACLE, dans la Champagne, Diocèſe de Reims, Parlement de Paris, Intendance de Châlons, Election de Reims, à 239 habitans.

POMMARVIELLE, dans la Normandie,

Diocèſe de Séez, Parlement de Roüen, Intendance d'Alençon, Election d'Argentan, a 279 habitans.

POMMAREZ, Bourg, dans la Gaſcogne, Diocèſe d'Acqs, Parlement de Bordeaux, Intendance d'Auch, Election des Lannes, a 910 habitans.

POMMELREZ, dans la Bretagne, Diocèſe de Tréguier, Parlement de Rennes, Intendance de Nantes, Recette de Tréguier, a 260 habitans.

POMMERAU, Forêt de douze cens quatre-vingt-dix-neuf arpens treize verges, dans la Maîtriſe des Eaux & Forêts de Villers-Coterets, en l'Iſle de France.

la POMMERAYE, *Pommeraya* ou *Pomaria*, dans la Normandie, Diocèſe de Séez, Parlement de Roüen, Intendance d'Alençon, Election de Falaiſe, a 155 habitans.

la POMMERAYE, dans la Normandie, Diocèſe, Parlement, Intendance & Election de Roüen, a 128 habitans. M. le Prince de Rohan en eſt Seigneur.

la POMMERAYE ou S. Sauveur de la Pommeraye, dans la Normandie, Diocèſe de Coûtances, Parlement de Roüen, Intendance de Caën, Election de Coûtances, a 462 habitans.

la POMMERAYE, Bourg, dans le Poitou, Diocèſe de Poitiers, Parlement de Paris, Intendance de Poitiers, Election de Thouars, a 700 habitans.

la POMMERAYE, Bourg, dans l'Anjou, Diocèſe d'Angers, Parlement de Paris, Intendance de Tours, Election d'Angers, a 1780 habitans. La Cure eſt à la collation de l'Abbé de Marmoutier.

POMMERET, dans la Bretagne, Diocèſe de S. Brieu, Parlement de Rennes, Intendance de Nantes, Recette de S. Brieu, a 176 habitans.

POMMEREVAL, dans la Normandie, Diocèſe, Parlement & Intendance de Roüen, Election d'Arques, a 473 habitans. Le Seigneur en prend le nom.

POMMEREUX, dans la Normandie, Diocèſe, Parlement & Intendance de Roüen, Election de Lions, a 510 habitans. Le Seigneur en prend le nom.

POMMERIEUX, dans le pays Meſſin, Diocèſe, Parlement, Intendance & Recette de Metz, a 264 habitans.

POMMERIT-Jaudy, dans la Bretagne, Diocèſe de Tréguier, Parlement de Rennes, Intendance de Nantes, Recette de Tréguier, a 410 habitans.

POMMERIT-le-Vicomte, dans la Bretagne, Diocèſe de Tréguier, Parlement de Rennes, Intendance de Nantes, Recette de Tréguier, a 514 habitans.

POMMERIT, dans l'Agenois, Diocèſe d'Agen, Parlement & Intendance de Bordeaux, Election d'Agen, a 494 habitans.

POMMET, dans le Dauphiné, Diocèſe de Gap, Parlement & Intendance de Grenoble, Election de Gap, a 151 habitans.

POMMEUZE, dans la Brie, Diocèſe de Meaux, Parlement & Intendance de Paris, Election de Colomiers, a 702 habitans. Il y a un beau Château avec un jardin entouré d'eau, qui vient de la riviere de Colommiers.

POMMIER, dans le Condomois, Diocèſe de Condom, Parlement & Intendance de Bordeaux, Election de Condom, a 388 habitans.

POMMIER, dans la Picardie, Diocèſe de Soiſſons, Parlement de Paris, Intendance & Election de Soiſſons, a 275 habitans.

POMMIER, Baronie, dans la Breſſe en Bourgogne, Diocèſe de Bellay, Parlement & Intendance de Dijon, Bailliage & Recette de Bourg-en-Breſſe, a 288 habitans.

POMMIERS, dans le Berry, Diocèſe de Bourges, Parlement de Paris, Intendance de Bourges, Election de la Châtre, a 159 habitans.

POMMIERS, dans l'Artois, Diocèſe d'Arras, Parlement de Paris, Intendance d'Amiens, Gouvernance, Bailliage & Recette d'Arras, a 152 habitans.

POMMIERS, dans le Dauphiné, Diocèſe de Vienne, Parlement & Intendance de Grenoble, Election de Vienne, a 510 habitans.

POMMIERS-Aigres ou Grammont, Prieuré, dans la Touraine, Diocèſe de Tours, près Chinon, fondé par Henry II. Roy d'Angleterre. Le revenu du Prieur eſt de douze cens livres: celui des Religieux qui ne ſont que deux, eſt de cinq cens livres.

POMMORT, dans l'Auvergne, Diocèſe de Clermont, Parlement de Paris, Intendance & Election de Riom, a 80 habitans.

POMONT, dans la Normandie, Diocèſe de Liſieux, Parlement de Roüen, Intendance d'Alençon, Election de Liſieux, a 95 habitans.

POMOY, dans la Franche-Comté, Diocèſe, Parlement & Intendance de Beſançon, Bailliage & Recette de Veſoul, a 251 habitans.

POMPEJAC, dans le Condomois, Diocèſe de Condom, Parlement & Intendance de Bordeaux, Election de Condom, a 74 habitans.

POMPEIGNAN, dans le bas Languedoc, Diocèſe d'Alais, Parlement de Toulouſe, Intendance de Montpellier, Recette d'Alais, a 973 habitans.

POMPIAC, dans l'Agenois, Diocèſe d'Agen, Parlement & Intendance de Bordeaux, Election d'Agen, a 208 habitans.

POMPIAC, dans le Comté & du Diocèſe de Comenges, Parlement de Toulouſe, Intendance d'Auch, Election de Comenges, a 386 habitans.

POMPIDOUR ou S. Flour de Pompidour, dans le bas Languedoc, Diocèſe de Mende, Parlement de Toulouſe, Intendance de Montpellier, Recette de Mende, a 228 habitans. Il y a une mine de jayet.

POMPIERRE, dans la Franche-Comté, Diocèſe, Parlement & Intendance de Beſançon, Bailliage & Recette de Veſoul, a 154 habitans.

POMPIERY, dans le Condomois, Diocèſe de Condom, Parlement & Intendance de Bordeaux, Election de Condom, a 116 habitans.

POMPIGNAC, dans la Guienne, Diocèſe, Parlement, Intendance & Election de Bordeaux, a 640 habitans.

POMPIGNAN, dans le haut Languedoc, Diocèſe, Parlement, Intendance & Recette de Toulouſe, a 309 habitans.

POMPONNE, dans l'Iſle de France, Diocèſe, Parlement, Intendance & Election de Paris, a 161 habitans. Il y a un Prieuré. Son revenu eſt de mille livres; il eſt préſentement uni aux Jéſuites d'Amiens.

POMPORT, dans le Perigord, Diocèſe de Sarlat, Parlement & Intendance de Bordeaux, Election de Sarlat, a 1137 habitans.

POMY & Lanne, dans le Bearn, Diocèſe de Leſcar,

Leſcar, Parlement de Pau, Intendance d'Auch, Sénéchauſsée & Recette de Morlas, a 46 habitans.

POMY, dans le haut Languedoc, Diocèſe de Narbonne, Parlement & Intendance de Toulouſe, Recette de Limoux, a 120 habitans.

PON

PON & Geſtre, dans le Bearn, Diocèſe d'Oleron, Parlement de Pau, Intendance d'Auch, Sénéchauſsée & Recette d'Oleron, a 310 habitans.

PONAS, dans le Dauphiné, Diocèſe de Vienne, Parlement & Intendance de Grenoble, Election de Vienne, a 514 habitans.

PONCAY, dans la Beauce, Diocèſe de Blois, Parlement de Paris, Intendance d'Orleans, Election de Vendôme, a 341 habitans.

PONCAU, dans la Bourgogne, Diocèſe de Châlon, Parlement & Intendance de Dijon, Bailliage, Grenier à ſel & Recette de Châlon, a 410 habitans. Ce lieu eſt une Paroiſſe ſituée en pays marécageux, dans les bois du Roy.

PONCEAU, dans la Picardie, Diocèſe d'Amiens, Parlement de Paris, Intendance d'Amiens, Election de Mondidier, a 162 habitans.

PONCEAUX, dans la Touraine, Diocèſe de Tours, Parlement de Paris, Intendance & Election de Tours, a 410 habitans. Ce lieu eſt au bord de la riviere de Branſle.

PONCEY, de la Paroiſſe d'Athée, dans la Bourgogne, Diocèſe de Châlon, Parlement & Intendance de Dijon, Bailliage & Grenier à ſel d'Auſſonne, Recette de Dijon, a 183 habitans. Ce lieu eſt arroſé par la riviere de Saône, du côté du ſoleil levant. C'eſt pays de bois taillis & de plaines.

PONCEY, dans la Bourgogne, Diocèſe de Langres, Parlement & Intendance de Dijon, Bailliage de Châtillon, Grenier à ſel de Saux-le-Duc, Recette de S. Seine, a 186 habitans. Ce lieu eſt ſitué dans un vallon étroit, ſur la riviere de Lignon, en pays de bois taillis & de montagnes. La Métairie de Vergerot, le Moulin & Foulon d'Aignot en dépendent.

PONCHARTRAIN, dans la Beauce, Diocèſe de Chartres, Parlement & Intendance de Paris, Election de Montfort, a 414 habitans. Ce lieu eſt à une lieuë de Montfort: il eſt titre d'un Comté, qui appartient à une branche de la Maiſon de Phelipeaux.

PONCHAT, dans le Perigord, Diocèſe de Perigueux, Parlement & Intendance de Bordeaux, Election de Perigueux, a 188 habitans.

PONCHES, dans la Picardie, Diocèſe d'Amiens, Parlement de Paris, Intendance d'Amiens, Election d'Abbeville, a 230 habitans. C'eſt un lieu ancien que l'on croit mentionné dans les Itineraires, ſous le nom de *Pontes*. Il eſt ſur les frontieres de l'Artois. M. le Duc de Boufflers eſt Seigneur de ce lieu, dont la Cure qui vaut ſix cens livres, eſt à la nomination du Chapitre de Noyelles; le terroir produit bleds, bois, prez, grains & pâturages.

PONCHET, dans l'Artois, Diocèſe d'Aras, Parlement de Paris, Intendance d'Amiens, Gouvernance d'Arras, Bailliage & Recette d'Heſdin, a 88 habitans.

PONCHEUIL ou S. Ouen du Poncheuil, dans la Normandie, Diocèſe d'Evreux, Parlement & Intendance de Roüen, Election de Pont-de-l'Arche, a 66 habitans.

PONCHON, dans la Picardie, Diocèſe de Beauvais, Parlement & Intendance de Paris, Election de Beauvais, a 391 habitans.

PONDAINS, Ville, Marquiſat, dans la Breſſe, Diocèſe de Lion, Parlement & Intendance de Dijon, Bailliage & Recette de Breſſe, a 513 habitans. Elle députe aux Aſſemblées de Breſſe, & eſt ſituée ſur la riviere d'Ain, d'où elle prend ſon nom.

PONDARAT, dans le Condomois, Diocèſe de Condom, Parlement & Intendance de Bordeaux, Election de Condom, a 518 habitans.

PONDEAUX, dans la Bretagne, Diocèſe de S. Pol, Parlement de Rennes, Intendance de Nantes, Recette de S. Pol de Leon, a 510 habitans. Il y a une Manufacture Royale de toilles pour les voiles des vaiſſeaux, pour fournir l'Arſenal de Breſt.

PONDEREYLE, Ville, dans la Breſſe, Diocèſe de Lion, Parlement & Intendance de Dijon, Bailliage & Recette de Breſſe, a 829 habitans.

le PONDIX, dans le Bourbonnois, Diocèſe de Bourges, Parlement de Paris, Intendance de Bourges, Election de S. Amand, a 101 habitans.

PONEINS, dans le Forez, Diocèſe de Lion, Parlement de Paris, Intendance de Lion, Election de Montbriſon, a 518 habitans.

PONET & S. Auban-les-Dye, dans le Dauphiné, Diocèſe de Die, Parlement & Intendance de Grenoble, Election de Montelimart, a 510 habitans.

PONGNY, dans la Champagne, Diocèſe de Châlons, Parlement de Paris, Intendance & Election de Châlons, a 831 habitans.

PONICHY, dans la Champagne, Diocèſe de Langres, Parlement de Paris, Intendance de Châlons, Election de S. Florentin, a 156 habitans.

PONLIEVE, Bourg, dans le Maine, Diocèſe du Mans, Parlement de Paris, Intendance de Tours, Election du Mans, a 740 habitans.

PONNEAU, dans la Bourgogne, Diocèſe de Châlon, Parlement & Intendance de Dijon, Bailliage & Recette de Châlon, a 134 habitans.

PONNOYE-la-Cheline, dans le pays Meſſin, Diocèſe, Parlement, Intendance & Recette de Metz, a 148 habitans.

PONNOYE-la-Graſſe, dans le pays Meſſin, Diocèſe, Parlement, Intendance & Recette de Metz, a 189 habitans.

PONROMMIEU & S. Germain, dans le Perigord, Diocèſe de Sarlat, Parlement & Intendance de Bordeaux, Election de Sarlat, a 536 habitans.

PONS, *Pontes*, Ville, dans la Saintonge, Diocèſe de Saintes, Parlement de Bordeaux, Intendance de la Rochelle, Election de Saintes, a 3647 habitans. Elle eſt ſituée ſur la petite riviere de Seigne, ſur laquelle elle a pluſieurs ponts, d'où lui eſt venu ſon nom. Il y a une partie de la Ville ſur le penchant d'une montagne; elle a un beau Château bâti à l'antique. Les Religionaires qui l'avoient fortifiée, l'ont renduë à Louis XIII. après la réduction de S. Jean d'Angely. Elle eſt très-bien bâtie à quatre lieuës de Saintes. Ses Seigneurs portoient la qualité de Sires; ils étoient fort puiſſans, puiſque de la Terre de Pons dépendent 52. Paroiſſes, & plus de 250. Fiefs nobles. Elle a toujours été poſſedée par des Seigneurs de la même Maiſon juſqu'à la fin du ſeiziéme ſiécle; enſuite elle a paſſé en la Maiſon d'Albret de Mioſſans, & dans celle de Lorraine de la branche de Marſan, dont l'aîné porte la qualité de Prince de Pons. Cette Terre vaut quarante mille livres.

Cette Ville comprend trois Paroiſſes, trois Couvens, trois Hôpitaux & une Commanderie de

Malthe; la Ville eſt diviſée en haute & baſſe; la haute s'appelle S. Vivien, & la baſſe Aires ou S. Martin. L'on prétend qu'il ſe tint un Concile en 1293. ou 1294. où Geofroy d'Archiac Evêque Diocéſain preſida, & qu'il fut aſſemblé au ſujet des decimes extraordinaires qui furent alors accordées par le Clergé à Philippe le Bel. Il y a une fontaine minerale dont l'eau eſt limpique & ſans ſaveur.

PONS-les-Moulins, dans la Franche-Comté, Diocéſe, Parlement & Intendance de Beſançon, Bailliage & Recette de Baume, a 92 habitans.

PONSAC, dans la Gaſcogne, Diocéſe de Tarbes, Parlement de Toulouſe, Intendance d'Auch, Recette du Comté de Bigorre, a 127 habitans.

PONSANPES, dans le bas Armagnac, Diocéſe d'Auch, Parlement de Toulouſe, Intendance d'Auch, Election d'Aſtarac, a 414 habitans.

PONSAS, dans le Dauphiné, Diocéſe de Valence, Parlement & Intendance de Grenoble, Election de Romans, a 514 habitans.

PONSAU-Soubiran, dans le bas Armagnac, Diocéſe d'Auch, Parlement de Toulouſe, Intendance d'Auch, Election d'Aſtarac, a 560 habitans.

PONSAY, dans la Touraine, Diocéſe de Tours, Parlement de Paris, Intendance de Tours, Election de Chinon, a 168 habitans. C'eſt une Paroiſſe dont la Cure eſt à la collation de l'Abbé de S. Florent.

PONSON, dans la Gaſcogne, Diocéſe d'Acqs, Parlement de Bordeaux, Intendance d'Auch, Election des Launes, a 208 habitans.

PONSON-deſſous, dans le Bearn, Diocéſe de Leſcar, Parlement de Pau, Intendance d'Auch, Sénéchauſsée & Recette de Morlas, a 116 habitans.

PONSON-deſſus, dans le Bearn, Diocéſe de Leſcar, Parlement de Pau, Intendance d'Auch, Sénéchauſsée & Recette de Morlas, a 92 habitans.

PONSONAS, dans le Dauphiné, Diocéſe, Parlement, Intendance & Election de Grenoble, a 514 habitans.

PONT, de la Paroiſſe de Tillenet, dans la Bourgogne, Diocéſe de Châlon, Parlement & Intendance de Dijon, Bailliage & Grenier à ſel d'Auſſonne, Recette de Dijon, a 57 habitans. Ce lieu eſt ſitué à cinq lieuës de Dijon, vers Auſſonne.

PONT & Harancourt, dans la Normandie, Diocéſe, Parlement & Intendance de Roüen, Election d'Eu, a 214 habitans. C'eſt à M. le Duc du Maine.

PONT, dans la Gaſcogne, Diocéſe de Tarbes, Parlement de Toulouſe, Intendance d'Auch, Recette du Comté de Bigorre, a 21 habitans.

le PONT, dans la Guienne, Diocéſe, Parlement, Intendance & Election de Bordeaux, a 210 habitans.

le PONT de Beauvoiſin, dans le Dauphiné, Diocéſe de Vienne, Parlement & Intendance de Grenoble, Election de Vienne, a 560 habitans.

le PONT du Bois, dans la Franche-Comté, Diocéſe, Parlement & Intendance de Beſançon, Bailliage & Recette de Veſoul, a 55 habitans.

le PONT de Bonlieu, dans la Marche, Diocéſe de Limoges, Parlement de Paris, Intendance de Moulins, Election de Gueret, a 218 habitans.

le PONT à Bucy, dans la Picardie, Diocéſe de Laon, Parlement de Paris, Intendance de Soiſſons, Election de Laon, a 146 habitans.

le PONT de Lamarrés, Ville, dans le Roüergue, Diocéſe de Vâbres, Parlement de Toulouſe, Intendance de Montauban, Election de Milhaud, a 896 habitans.

le PONT-Chardon, dans la Normandie, Diocéſe de Liſieux, Parlement de Roüen, Intendance d'Alençon, Election de Liſieux, a 462 habitans. Il y a dans ce lieu deux Paroiſſes, l'une ſous le vocable de S. Martin, & l'autre de Saint George.

le PONT-S. Martin, dans la Bretagne, Diocéſe de Nantes, Parlement de Rennes, Intendance & Recette de Nantes, a 560 habitans.

le PONT du Navoy, dans la Franche-Comté, Diocéſe, Parlement & Intendance de Beſançon, Bailliage & Recette de Poligny, a 76 habitans.

le PONT-ſur-la-Loire, dans la Touraine, vers Langeſt.

le PONT-S. Pierre, dans la Normandie, Diocéſe, Parlement, Intendance & Election de Roüen, a 376 habitans. La Paroiſſe eſt dédiée à S. Nicolas.

le PONT-des-Planches, dans la Franche-Comté, Diocéſe, Parlement & Intendance de Beſançon, Bailliage & Recette de Gray, a 218 habitans.

le PONT-en-Royans, dans le Dauphiné, Diocéſe de Valence, Parlement & Intendance de Grenoble, Election de Valence, a 560 habitans.

le PONT-Ruau, dans la Touraine, Diocéſe de Tours, Parlement de Paris, Intendance de Tours, Election de Chinon, a 220 habitans. Ce lieu appartient à l'Archidiacre de Tours.

le PONT-de-Vâbres, dans le bas Languedoc, Diocéſe du Puy, Parlement de Toulouſe, Intendance de Montpellier, Recette du Puy, a 92 habitans.

PONT, dans la Bourgogne, Diocéſe d'Autun, Parlement & Intendance de Dijon, Bailliage, Grenier à ſel & Recette de Semur, a 48 habitans. C'eſt un Hameau dépendant de la Paroiſſe de S. Euphréme. Le pays eſt fort ingrat. La riviere d'Armanſon y paſſe. Les Chanoines de S. Lazare d'Autun nomment à la Cure.

PONTACQ, Ville, dans le Bearn, Diocéſe de Leſcar, Parlement de Pau, Intendance d'Auch, Sénéchauſsée & Recette de Pau, a 565 habitans.

PONTAGEY, dans la Bourgogne, Diocéſe de Langres, Parlement, Intendance, Bailliage, Grenier à ſel & Recette de Dijon, a 560 habitans. Ce lieu eſt une Annexe de la Paroiſſe d'Aizeray; il eſt ſitué en pays plain, à trois lieuës & ſur le chemin Royal de Dijon à S. Jean-de-Loſne & Seure, le quel chemin traverſe le finage. Il y a un petit ruiſſeau appellé l'Oucherotte.

PONTAILLIER, Bourg, Châtellenie, dans la Bourgogne, Diocéſe de Beſançon, Parlement & Intendance de Dijon, Bailliage & Recette d'Auſſonne, a 819 habitans. Ce lieu conſiſte en deux Paroiſſes, ſavoir celle de S. Maurice, & celle de S. Jean-Baptiſte. La ruë de S. Jean dépend de l'Evêché de Langres, & le reſte dépend du Diocéſe de Beſançon. La ruë S. Jean eſt de la Recette de Dijon, & le reſte d'Auſſonne. Il y a un Prieuré de l'Ordre de ſainte Geneviéve, fondé en 1246. & un Collége. Ce lieu eſt au bas d'une colline, entre deux bras de la Saône, en pays plus de bois que de plaines.

PONTAIX, dans le Dauphiné, Diocéſe de Valence, Parlement & Intendance de Grenoble, Election de Montelimart, a 462 habitans.

PONTALERY, dans la Normandie, Dio-

cèſe de Liſieux, Parlement de Roüen, Intendance d'Alençon, Election de Liſieux, a 246 habitans.

PONTAMBOISE, dans la Touraine, Diocèſe de Tours, Parlement de Paris, Intendance de Tours, Election de Chinon, a 1134 habitans.

PONTAMOURGEART, dans la Franche-Comté, Diocèſe, Parlement & Intendance de Beſançon, Bailliage & Recette de Salins, a 68 habitans.

PONTAN, dans le Bugey, Diocèſe de Lion, Parlement & Intendance de Dijon, Bailliage & Recette de Bugey, a 1161 habitans.

PONTARCI, Bourg, dans la Picardie, Diocèſe de Soiſſons, Parlement de Paris, Intendance & Election de Soiſſons, a 230 habitans.

PONTARION, dans la Marche, Diocèſe de Limoges, Parlement de Paris, Intendance de Limoges, Election de Bourganeuf, a 233 habitans. Ce lieu eſt fort ancien, il en eſt fait mention dans les Itineraires.

PONTARLIER, Ville, dans la Franche-Comté, Diocèſe, Parlement & Intendance de Beſançon, Siége d'un Bailliage & d'une Recette, a 2832 habitans. Cette Ville eſt ſituée auprès du mont Jura ou mont Joux, au paſſage le plus important pour communiquer de France aux cantons Suiſſes. On nommoit autrefois cette Ville Pont-Elie; elle eſt à neuf lieuës de Beſançon. Il y a une Paroiſſe, une Communauté de Prêtres, trois Couvens de Religieux, dont un d'Auguſtins, un de Religieuſes, un Hoſpice de Jéſuites, & un Prieuré Conventuel en Commende; il dépend de Baume-lez-Moines. Le Pape y nomme.

PONTARTIER, dans l'Auvergne, Diocèſe de Clermont, Parlement de Paris, Intendance de Riom, Election de Clermont, a 91 habitans.

PONTAUBAULT, *Pons Albaltus*, *Pons Albado*, dans la Normandie, Diocèſe d'Avranches, Parlement de Roüen, Intendance de Caën, Election d'Avranches, a 560 habitans. Il y a en ce lieu un beau pont ſur la riviere de Seine, qui eſt un grand paſſage ſur la route de Bretagne.

PONTAUBERT, dans la Bourgogne, Diocèſe d'Autun, Parlement & Intendance de Dijon, Bailliage, Grenier à ſel & Recette d'Avalon, a 271 habitans. Cette Paroiſſe eſt ſituée en plat pays, entouré de montagnes de toutes parts. La petite riviere du Serin y paſſe & y a un pont. Le Commandeur de Pontaubert eſt Patron de cette Cure. Il y a une Commanderie de l'Ordre de Malthe; elle dépend du Grand Prieuré de Champagne; & deux Chapelles qui s'amodient avec les revenus de la Commanderie. L'Ordre de S. Jean de Jeruſalem en eſt Collateur. Orbigny, la moitié de Champigen, & la Métairie du Sault dépendent de Pontaubert. Il y a un Fief à Orbigny.

PONTAUDEMER, *Pons Ademari*, Ville, dans la Normandie, Diocèſe, Parlement & Intendance de Roüen, Chef-lieu d'une Election, a 6140 habitans. Elle eſt encore Siége d'une Vicomté du reſſort du Bailliage de Roüen, d'un Grenier à ſel & d'une Maîtriſe particuliere. Il y a un Gouverneur & un corps de Ville, & deux Paroiſſes, dont l'une eſt dans le Fauxbourg que l'on appelle de Pont-l'Evêque. Louis XIV. y a fait faire un petit port. Cette Ville a pris ſon nom d'un pont fort large qu'elle a ſur la Rille, bâti par un Seigneur nommé Audemer. Elle eſt ſur les confins des Diocèſes de Roüen, & de Liſieux, que la Rille ſépare. Il ſe fabrique à Pontaudemer, & aux environs, une grande quantité de fleurets blancards. Les habitans ſont polis, & le ſexe y eſt beau. M. le Duc de Treſme en eſt Seigneur.

PONTAVESLE, *Pons ad Vidulam*, Bourg, dans la Picardie, Diocèſe de Laon, Parlement de Paris, Intendance de Soiſſons, Election de Laon, a 860 habitans. Ce lieu eſt ſitué ſur l'Aîne, où elle reçoit la Veſle, & où elle commence à porter bateau.

PONTAULT, *Pons altus*, dans l'Iſle de France, Diocèſe, Parlement, Intendance & Election de Paris, a 199 habitans.

PONTAULT, dans la Gaſcogne, Diocèſe d'Aire, Parlement de Bordeaux, Intendance d'Auch, Election de Riviere-Verdun, a 560 habitans. Il y a une Abbaye de l'Ordre de Cîteaux, & ci-devant de S. Benoît, fondée en 1115. Elle eſt ſituée dans une agréable & abondante vallée, à quatre lieuës au midy d'Aire, au bord de la riviere de Luy, qui diviſe le Diocèſe d'Aire de celui de Leſcar.

PONTAUTOUT, *Ponſaltoldi*, dans la Normandie, Diocèſe de Liſieux, Parlement & Intendance de Roüen, Election de Pontaudemer, a 182 habitans. C'eſt à l'Abbé du Bec.

PONTAVENDIN, dans la Flandre Vallonne, Diocèſe de Tournay, Parlement de Douay, Intendance & Subdélégation de Lille, a 224 habitans. Ce lieu eſt ſur la Deule, & le canal de Douay.

PONT-AUX-DAMES, *Pons Dominarum*, Abbaye de Filles, Ordre & Fille de Cîteaux. Elle eſt ſituée dans la Brie, Diocèſe de Meaux, & a été fondée l'an 1236. près le pont de Coüilly, par Hugues de Châtillon Comte de Brie, & de Champagne, puis transférée à Ruë, ſur la gauche de la riviere du petit Morin, à une lieuë au-deſſous de Crecy. La Communauté eſt nombreuſe; elle a en tout douze mille livres de rente.

PONTBELLANGER, dans la Normandie, Diocèſe de Bayeux, Parlement de Roüen, Intendance de Caën, Election de Vire, a 324 habitans. Ce lieu eſt ſitué au bord de la riviere de Vire. M. le Comte de Vire en eſt Seigneur.

le PONTBROCARD, petite Paroiſſe, qui dépend de la Commanderie de Ville-Dieu, Ordre de Malthe; elle a tout au plus 20 habitans. Elle eſt indépendante de l'Evêque, ne recevant aucune viſite, ni n'eſt obligée au Synode, ni aux Calendes. Trois grandes Paroiſſes qui ſont Senilly, Cerezy, & Dangy y aboutiſſent, ce qui peuple ſon Egliſe aux Fêtes. Le Curé n'a qu'une petite penſion du Commandeur, tout au plus de cinquante écus. Elle eſt ſur une grande route de S. Lo à pluſieurs endroits.

PONTCARRE', dans l'Iſle de France, Diocèſe, Parlement, Intendance & Election de Paris, a 256 habitans.

PONTCEY, dans la Franche-Comté, Diocèſe, Parlement & Intendance de Beſançon, Bailliage & Recette de Veſoul, a 131 habitans.

PONTCHARAUD, Bourg, ſur les confins de l'Auvergne, Diocèſe de Limoges, Parlement de Paris, Intendance de Moulins, Election de Combrailles, a 201 habitans. C'eſt une Paroiſſe ſituée dans un vallon, entouré de montagnes; le terroir eſt aſſez bon pour le ſeigle & le bled noir. La petite riviere de Creuſe y paſſe. Il y a une forêt appartenante à trois particuliers; un petit commerce de brebis & de moutons. Les habitans vont travailler dans les Provinces voiſines. M. l'Abbé de Chambon en eſt Seigneur.

PONTCHARTRAIN. *Voyez* Ponchartrain.

PONTCHATEAU, Baronie, dans la Bretagne, Diocèſe de Nantes, Parlement de Rennes, Intendance & Recette de Nantes, a 468 habitans. C'eſt une des principales Terres de la Bretagne, qui envoye aux Etats, & n'a qu'une voix avec celle de Pontlabé. Elle appartient à M. le Duc de Coaſlin.

PONTCHEVILLE. *Voyez* Ponchetiil.

PONTCIRQ, dans le Quercy, Diocèſe de Cahors, Parlement de Toulouſe, Intendance de Montauban, Election de Cahors, a 464 habitans.

PONTCROIX, dans la Bretagne, Diocèſe de Quimper, Parlement de Rennes, Intendance de Nantes, Recette de Quimper, a 568 habitans.

PONTD'AINS. *Voyez* Pondains.

PONTD'AISY, dans la Bourgogne, Diocèſe d'Autun, Parlement & Intendance de Dijon, Bailliage, Grenier à ſel & Recette de Semur, a 30 habitans. Ce lieu eſt de la Paroiſſe d'Aiſy, dont dépend alternativement Lucenay. Il eſt ſitué dans une plaine. La riviere de Serin qui y eſt très-petite, paſſe au-deſſous: on la traverſe ſur des planches. L'Evêque d'Autun eſt Collateur de la Cure.

PONT-de-Bavei, dans le Dauphiné, Diocèſe de Valence, Parlement & Intendance de Grenoble, Election de Montelimart, a 460 habitans.

PONT-de-Beauvoiſin, petite Ville, dans le Dauphiné, Diocèſe, Parlement, Intendance & Election de Grenoble, a 414 habitans. Cette Ville eſt ſur la petite riviere de Guier, qui ſépare le Dauphiné de la Savoye, & la diviſe en deux: la partie occidentale eſt de Dauphiné, l'autre eſt de Savoye. Il y a une fontaine dont les eaux ſon ſpécifiques contre la fiévre tierce.

PONT-de-Camamarés, dans le Roüergue, Diocèſe de Vâbres, Parlement de Toulouſe, Intendance de Montauban, Election de Milhaud, a 560 habitans. Il y a auprès de ce lieu des eaux qui participent du vitriol, qui ont beaucoup de réputation; elles purgent & rafraîchiſſent.

PONT-de-Cé. *Voyez* Pont-de-Sé.

le PONT-de-Clouïer, dans la Touraine.

PONT-de-Coudray, dans la Normandie, Diocèſe de Bayeux, Parlement de Roüen, Intendance de Caën, Election de Vire, a 560 habitans. Ce lieu a pris ſon nom d'un pont qu'il a ſur l'Orne.

PONT-de-Cuſſy, dans la Bourgogne, Diocèſe d'Autun, Parlement & Intendance de Dijon, Bailliage, Grenier à ſel & Recette d'Avalon, a 20 habitans. Ce lieu n'eſt composé que de ſix ou ſept maiſons; il eſt ſitué dans un vallon, la riviere de Couſſin y paſſe. Il y a des forêts. L'Abbé de S. Martin d'Autun eſt Collateur de la Cure.

PONT-de-Gennes, Bourg, dans le Maine, Diocèſe du Mans, Parlement de Paris, Intendance de Tours, Election du Mans, a 518 habitans.

le PONT-de-la-Motte, dans la Touraine, à la chute de la Choiſille dans la Loire.

PONT-DE-L'ARCHE, *Pons Arcuatus* ou *de Arcis*, Ville, dans la Normandie, Diocèſe d'Evreux, Parlement & Intendance de Roüen, Chef-lieu d'une Election, a 1360 habitans. Elle eſt encore Siége d'une Maîtriſe particuliere, d'une Vicomté qui reſſortit au Parlement de Roüen, d'un Grenier à ſel & d'un corps de Ville. Cette Ville eſt ſituée ſur la rive droite de la Seine, ſur laquelle elle a un beau Pont de pierre qui lui donne ſon nom. La Marée remonte juſqu'à cette Ville. L'on veut qu'elle ait été bâtie par Charles le Chauve; elle n'a qu'une Paroiſſe, un Couvent de Piquepus, & un de Bénédictines; ſa ſituation la rend importante. Elle a un Château dans une Iſle; il eſt quarré & flanqué de quatre tours. Il y a un Gouverneur & un Lieutenant de Roy; il y a auſſi une Manufacture de draps très fins façon d'Angleterre. Cette Ville appartient au Roy.

PONT-d'Ouilly, Bourg, & Marché, dans la Normandie, Diocèſe de Bayeux, Election de Vire, a 70 habitans. Il y a un paſſage ſur la riviere d'Orne.

PONT-de-Remy, dans la Picardie, Diocèſe d'Amiens, Parlement de Paris, Intendance d'Amiens, Election d'Abbeville, a 560 habitans. Ce lieu a un pont ſur la Somme, qui communique à une petite Iſle, où il y a un Château. Il a appartenu long-tems a une branche de l'illuſtre & ancienne Maiſon de Créquy, ſi connuë dans le tems de la guerre des Anglois; elle appartient à M. le Pelletier des Forts, Conſeiller d'Etat. C'eſt une Châtellenie qui a pluſieurs Mouvances. Il y a un Prieuré valant deux mille livres. Il dépend de l'Abbaye du Bec. Le Prieur nomme à la Cure qui vaut huit cens livres.

PONT-de-Roide & Châtel, dans la Franche-Comté, Diocèſe, Parlement & Intendance de Beſançon, Bailliage & Recette de Baume, a 128 habitans.

PONT-de-Royan, *Pons in Romanis*, dans le Dauphiné, Diocèſe, Parlement & Intendance de Grenoble, a 510 habitans. Ce lieu eſt le Chef-lieu du Marquiſat de Royanez.

PONT-de-Salare, dans le Roüergue, Diocèſe de Rodez, Parlement de Toulouſe, Intendance de Montauban, Election de Rodez, a 568 habitans.

PONT de-Sé, *Pons Sati*, petite Ville, dans l'Anjou, Diocèſe d'Anjou, Parlement de Paris, Intendance de Tours, Election d'Angers, a 1500 habitans. Ce ſont pluſieurs Ponts ſur différens bras de la Loire, qui ont pris ce nom de l'ancien lieu nommé *Sauns* ou *Sacium*, connu il y a plus de ſept cens ans. Ce lieu eſt remarquable pour la défaite de l'armée de la Reine mere de Louis XIII. C'eſt un Gouvernement de Place uni au Gouvernement Militaire de la Province. Il y a un Lieutenant de Roy. Cette Ville fut donnée à l'Abbaye de Fontevrault par Foulques V. Comte d'Anjou, depuis Roy de Jeruſalem, & par Aremberge ſa femme. Le Roy Henry II. d'Angleterre leur petit-fils en confirma la donation & y ajoûta la Juſtice & les Péages: mais en 1193. Charles Comte de Valois & d'Anjou, & Marguerite de Sicile ſa femme retirerent cette Ville de l'Abbaye de Fontevrault moyennant trois cens ſeptiers de froment & ſoixante & dix livres de rente qu'ils donnerent en échange: les Peages réſervez à l'Abbaye. Philippe Duc de Valois ſuccéda à ſon pere, & étant devenu Roy de France en 1328, la Ville du Pont-de-Sé ſe trouva réünie à la Couronne, comme tout le Domaine d'Anjou. Il y a un Couvent de Cordeliers.

PONT-de-Vaux, dans la Bourgogne, Diocèſe de Beſançon, Parlement & Intendance de Dijon, Bailliage de Châlon, Recette de S. Laurent, a 59 habitans.

PONT-de-Vaux, Ville, Duché, dans la Breſſe, Diocèſe de Lion, Parlement & Intendance de Dijon, Bailliage & Recette de Breſſe, a 630 habitans. Il y a un Siége d'Officialité Métropolitaine pour la partie des Diocèſes qui relevent de la Métropole de Lion dans tout le Gouvernement

ment de Bourgogne. Elle a un Grenier à ſel & eſt Chef-lieu d'un Mandement. Cette Ville n'eſt qu'à une demi-lieuë de la Saône, ſur la riviere de Réſouze, par laquelle les bateaux remontent dans les grandes eaux; elle eſt ſituée dans le plus beau pays de la Breſſe. Son terroir eſt très-abondant en toutes choſes. Il y a un Collége.

PONT-de-Tugny, dans la Picardie, Diocèſe de Noyon, Parlement de Paris, Intendance de Soiſſons, Election de Noyon, a 59 habitans. Ce lieu eſt un Hameau de la Paroiſſe de Tugny, qui eſt de l'Election de Peronne.

PONT-de-Velle, Ville, Comté, dans la Bourgogne, en Breſſe, Diocèſe de Lion, Parlement & Intendance de Dijon, Recette de Breſſe, a 868 habitans. Elle eſt Siége d'un Grenier à ſel; elle prend ſon nom de ſon pont, qu'elle a ſur la Velle, à l'extrémité de la baſſe Breſſe; elle députe aux Aſſemblées de ſa Province. Son terroir eſt abondant en grains & en chanvres. Il y a des vignes ſur les côteaux voiſins: elle a un fauxbourg auſſi grand que la Ville, dans laquelle il y a un Collége.

PONT-de-Vens, dans la Franche-Comté, Diocèſe, Parlement & Intendance de Beſançon, Bailliage & Recette d'Orgelet, a 56 habitans.

PONT-d'Hery & pluſieurs Cenſes voiſines, dans la Franche-Comté, Diocèſe, Parlement & Intendance de Beſançon, Bailliage & Recette de Salins, a 118 habitans.

PONT-Dront, dans la Picardie, Diocèſe de Senlis, Parlement de Paris, Intendance de Soiſſons, Election de Crépy, a 204 habitans.

le PONT-du-Gard, à trois lieuës de Nîmes, & à pareille diſtance à peu près d'Uzés. Ce pont eſt ainſi nommé, parce qu'il eſt ſur la riviere du Gardon. C'eſt un des plus beaux monumens qui nous reſtent des Romains; il avoit été fait pour ſervir d'Acqueduc pour porter les eaux de la fontaine d'Ur à Nîmes. Ce pont eſt entre deux montagnes dont il fait la jonction; il eſt compoſé de trois ponts l'un ſur l'autre, le premier eſt ſoutenu de ſix arcades, il a quatre-vingt trois pieds de hauteur, ſur quatre cens trente-huit de longueur: le ſecond eſt ſoutenu de onze arcades de ſoixante & ſept pieds de haut; leurs pilaſtres ſont échancrez par le bas, pour donner le paſſage aux gens de pied & de cheval; le troiſiéme eſt ſoutenu de trente-cinq arcades, il a cinq cens quatre-vingt pieds de long. Ce troiſiéme pont porte l'Acqueduc qui a trois pieds de haut. Ces trois ponts ont cent quatre-vingt pieds de haut.

PONT-Cheüil ou S. Ouen du Pont-Cheüil, dans la Normandie, Diocèſe d'Evreux, Parlement & Intendance de Roüen, Election du Pont-de-l'Arche, a 66 habitans.

PONT-des-Morts. *Voyez* Habitans devant le Pont-des-Morts.

PONT-en-Royans, Marquiſat, en Dauphiné.

PONT-du-Château, *Pons Caſtelli*, Marquiſat, dans l'Auvergne, Diocèſe de Clermont, Parlement de Paris, Intendance de Riom, Election de Clermont, a 2885 habitans. Cette Ville eſt ſituée au bord de l'Allier, qui y porte quelquefois bateau dans les grandes eaux. Elle s'augmente tous les jours par le commerce qu'elle enleve à la Ville de Mariugue. Le voiſinage de la Capitale, & la commodité de la riviere concourent pareillement à la rendre fort marchande. Le Seigneur qui eſt de la Maiſon de Canillac, eſt Sénéchal de Clermont. Elle étoit autrefois du Domaine des Dauphins d'Auvergne avant l'an 1343. qu'Humbert la donna à Guillaume Roger, Seigneur de Chambon. Elle eſt à préſent à la Maiſon de Montboiſſier-Canillac.

PONT-Ecrépin, dans la Normandie, Diocèſe de Sécz, Parlement de Roüen, Intendance d'Alençon, Election de Falaiſe, a 388 habitans. Ce lieu eſt ſitué ſur la riviere d'Orne.

PONT-Eſcoulant, dans la Normandie, Diocèſe de Bayeux, Parlement de Roüen, Intendance de Caën, Election de Vire, a 199 habitans.

PONTEJAR, dans le bas Armagnac, Diocèſe d'Auch, Parlement de Toulouſe, Intendance d'Auch, Election d'Aſtarac, a 560 habitans.

PONTEILLA & Anils, dans le Rouſſillon, Diocèſe de Perpignan, Conſeil, Intendance & Viguerie de Rouſſillon, a 226 habitans.

PONTELS, dans le bas Languedoc, Diocèſe d'Alais, Parlement de Toulouſe, Intendance de Montpellier, Recette d'Alais, a 1181 habitans.

PONTERAULT, dans le Perigord, Diocèſe de Perigueux, Parlement & Intendance de Bordeaux, Election de Perigueux, a 66 habitans.

PONTEVEZ, dans la Provence, Diocèſe de Fréjus, Parlement & Intendance d'Aix, Viguerie & Recette de Barjoux, a 510 habitans. Cette Terre a donné le nom à une illuſtre Maiſon de Provence.

PONTFARCY, *Pons Farcius*, *Pons Fartus*, dans la Normandie, Diocèſe de Bayeux, Parlement de Roüen, Intendance de Caën, Election de Vire, a 564 habitans. C'eſt un paſſage fréquenté, ſur la riviere de Vire, à une lieuë de Teſſy. Il y a un Marché.

PONT-Faverger, dans la Champagne, Diocèſe de Reims, Parlement de Paris Intendance de Châlons, Election de Reims, a 741 habitans.

PONT-Flambart, dans la Normandie, Diocèſe de Coûtances, Parlement de Roüen, Intendance de Caën, Election de Coûtances, a 181 habitans.

PONT-Fol, dans la Normandie, Diocèſe d'Evreux, Parlement & Intendance de Roüen, Election de Pont-l'Evêque, a 189 habitans. C'eſt aux Heritiers de M. de Courcy.

PONT-Gibaud, Ville, dans l'Auvergne, Diocèſe de Clermont, Parlement de Paris, Intendance de Riom, Election de Clermont, a 597 habitans. Il y a auprès de cette Ville une mine d'argent qui n'eſt pas aſſez abondante pour qu'on puiſſe la fouiller; il y a auſſi une fontaine d'eau minérale aigrette & vineuſe.

PONT-Going, Bourg, dans la Beauce, Diocèſe de Chartres, Parlement de Paris, Intendance d'Orleans, Election de Chartres, a 1182 habitans.

PONT-Harmé, dans la Picardie, Diocèſe de Senlis, Parlement & Intendance de Paris, Election de Senlis, a 356 habitans.

PONT-Hevrard, dans la Beauce, Diocèſe de Chartres, Parlement de Paris, Intendance d'Orleans, Election de Dourdan, a 167 habitans.

PONTHIEU, *Pagus Pontivus*, Pays de la baſſe Picardie, compris entre la Somme & la Canche, borné au ſeptentrion par le Boulonnois, à l'orient par l'Amiennois, au midi par le Vimeux, & à l'occident par la Mer. L'on veut qu'il prenne ſon nom de la quantité de ponts qu'il y a dans ſon diſtrict. Ce pays eſt du reſſort du Diocèſe d'Amiens: il a eu des Seigneurs particuliers qui portoient la qualité de Comtes. Enſuite il a paſſé dans la Maiſon des Comtes du Perche & d'Alençon, d'où dans celle de Dammartin. Enfin Edouard I.

Roy d'Angleterre ayant épousé l'Héritière de ce Comté, son petit-fils s'en fit céder la Souveraineté par le Roy Jean : mais Charles le Sage en ayant chassé les Anglois, l'a réüni à la Couronne. Les Ducs de Bourgogne l'ont eu quelque tems en engagement ; mais Louis XI. l'a retiré après la mort de Charles le Terrible ou le Batailleur. Il a depuis été engagé plusieurs fois. Ce pays est fort abondant en grains, fruits & pâturages ; il a l'avantage du commerce de la mer. Sa Ville Capitale est Abbeville ; les autres considérables sont Montereüil, Rué, S. Valery, & l'Abbaye de S. Riquier. Le Ponthieu a une Coûtume particuliere.

PONTHIEU, dans la Picardie, Diocèse d'Amiens, Parlement de Paris, Intendance & Election d'Amiens, a 281 habitans.

PONTIACG, dans le Bearn, Diocèse de Lescar, Parlement de Pau, Intendance d'Auch, Sénéchaussée & Recette de Morlas, a 36 habitans.

PONTIFFROY, *Pons Theofredi*, Abbaye d'Hommes, Ordre de Cîteaux, Fille de Villers-Bethnach ; elle a été fondée premierement l'an 1231. selon d'autres 1210. à la porte de Metz, & depuis en 1572. transférée en la Ville & dans l'Eglise Paroissiale de S. Georges. Elle est en Regle, & vaut par an en tout trois mille livres de rente.

PONTIGNE', dans l'Anjou, Diocèse d'Angers, Parlement de Paris, Intendance de Tours, Election de Beaugé, a 610 habitans.

PONTIGNON ou Pontion, Maison Royale où Pepin reçut le Pape Estienne III. Les uns croyent que cette Maison étoit prés de Langres ; d'autres que c'étoit au Bourg de Pontion en Perthois, dans la Champagne.

PONTIGNY, *Pontigniacum*, dans la Champagne, Diocèse d'Auxerre, Parlement & Intendance de Paris, Election de Tonnerre, a 271 habitans. Il y a une Abbaye des plus anciennes, qui est la seconde Fille & de l'Ordre de Cîteaux, mere de plusieurs autres. Elle fut fondée le 1. Juillet 1114. par Thibaud le Grand, Comte de Champagne. Elle vaut seize mille livres de rente, & est située sur la riviere de Serin, aux frontiéres de la Bourgogne.

PONTIS, dans la Provence, Diocèse d'Ambrun, Parlement & Intendance d'Aix, Viguerie & Recette de Seyne, a 560 habitans.

PONTIVY, Ville, dans la Bretagne, Diocèse de Vannes, Parlement de Rennes, Intendance de Nantes, Recette de Vannes, a 1868 habitans. C'est la Capitale du Duché de Rohan. Il y a une Manufacture de toiles.

PONT-l'Abbé, Bourg, dans la Saintonge, Diocèse de Saintes, Parlement de Bordeaux, Intendance de la Rochelle, Election de Saintes, a 686 habitans.

PONT-l'Abbé, *Pons Abbatis*, *Pons Abbatiæus*, Bourg & Marché, dans la Normandie, Election de Valognes, & de la Paroisse de Picauville, sur la riviere d'Ouve, qu'on y passe en bateau depuis la destruction du Pont qui y étoit autrefois.

PONT-l'Abbé, dans la Bretagne, Diocèse de Quimper, Parlement de Rennes, Intendance de Nantes, Recette de Quimper, a 586 habitans.

PONT-la-Ville, dans la Champagne, Diocèse de Langres, Parlement de Paris, Intendance de Châlons, Election de Chaumont, a 349 habitans.

PONT-le-Voi, *Beata Maria de Pontiselo*, ou *de Ponteleviaco Abbatia*, Abbaye d'Hommes, Ordre de S. Benoît & Réformée, ci-devant du Diocèse de Blois, à présent de Chartres. Elle a été fondée l'an 1035. aux confins du Blesois, pardelà la Loire, à cinq lieuës d'Amboise : elle vaut par an à l'Abbé six mille livres de rente. *Voyez* Pont-le-Voy.

PONT-l'Evêque, dans la Picardie, Diocèse de Noyon, Parlement de Paris, Intendance de Soissons, Election de Noyon, a 414 habitans.

PONT-l'Evêque, Ville, dans la Normandie, Diocèse de Lilieux, Parlement & Intendance de Roüen, Chef-lieu d'une Election, a 1176 habitans. Elle est Siége d'une Vicomté qui ressortit au Bailliage de Roüen, d'un Bailliage particulier, & d'une Maîtrise particuliere. Cette Ville est située sur la Touque, à quatorze lieuës de Lisieux ; quoi qu'elle ne soit point murée, elle a un Gouverneur ; sa Paroisse est dédiée à S. Michel.

PONT-le-Voy, dans le Blesois, Diocèse de Blois, Parlement de Paris, Intendance d'Orleans, Election de Blois, a 770 habitans. Il y a une Abbaye célebre de Bénédictins, fondée en 1035. sous le nom de sainte Marie, par Gelduin Seigneur du Pont-le-Voy & de Mons-Richard. Il fit venir les Religieux qu'il y mit, de S. Florent de Saumur. Les Calvinistes pillerent & détruisirent cette Abbaye en 1562. Depuis que la Réforme de S. Maur y a été reçûë, cette Abbaye a été rebâtie. Les Bénédictins y ont un Collége ; la Manse Abbatiale a été unie au titre de l'Evêché de Blois, lors de son érection.

PONT-Normand, dans la Normandie, Diocèse de Séez, Parlement de Roüen, Intendance d'Alençon, Election de Morrain, a 213 habitans. Il y a une fontaine d'eau minérale.

PONTOISE, *Pontisura*, Ville Capitale du Vexin François, Diocèse de Roüen, Parlement & Intendance de Paris, Chef-lieu d'une Election, a 2947 habitans. Elle est Siége d'une Vicomté, d'une Prevôté, d'une Mairie Royale, d'une Châtellenie, d'un Grenier à sel, & d'une Maréchaussée. Il y a un Lieutenant particulier du Bailli de Senlis, & deux Prevôts ; l'un nommé, Prevôt-Maire, qui connoît les causes entre les habitans, & l'autre Prevôt en Garde pour les Forains de la Châtellenie.

Cette Ville qui est régie en partie par la Coûtume de Senlis, & en partie par celle du Vexin François, est à sept lieuës de Paris, sur la riviere d'Oise, qui lui donne son nom, comme elle lui avoit donné dans l'antiquité, qui l'appelloit *Brivisura*, nom sous lequel les Itineraires Romains en font mention, & qui signifie la même chose que son nom moderne, parce qu'elle a toûjours eu un pont sur l'Oise. Elle est située sur une hauteur qui est escarpée du côté de Paris. Il y a une Officialité de Roüen pour le Vexin François, qui dépend du Parlement de Paris ; elle a toûjours eu les mêmes Seigneurs que le Vexin François ; ils relevoient de l'Abbaye de S. Denis. Le Parlement de Paris y a tenu son Siége dans ces derniers tems. Il y a peu de commerce à Pontoise, & aucune Manufacture. Outre les deux Paroisses de S. Macloud & de S. André, il y a l'Eglise Collégiale de S. Melon : le Chapitre est composé d'un Doyen qui a mille livres, & de huit Chanoines qui en ont moitié. Cette Eglise qui est dans l'avant-cour du Château de Pontoise, a été fondée par le Roy Philippe I. en 1286. qui y a aussi fondé l'Abbaye de S. Martin, Ordre de S. Benoît, dont le revenu est de treize mille livres. Il y a un grand Couvent de Cordeliers, dont les jardins sont fort beaux ; l'on y a tenu les Etats Généraux en 1561.

Pontoise n'étoit autrefois qu'un Bourg, où les Rois bâtirent un Château qui est devenu considérable, parce qu'ils y ont souvent fait leur demeure.

S. Louis donna le Domaine de cette Ville à la Reine Blanche ſa mere en 1244. après y avoir été malade à l'extrémité. Ce fut en ce lieu qu'il fit vœu d'aller en Orient y porter la guerre contre les Infidéles. Le Duc Philippe le Hardy, Chef de la ſeconde branche des Ducs de Bourgogne, y naquit en 1341. Les Anglois ſurprirent cette Place par eſcalade en 1419. & ſa perte cauſa un grand dommage à la Ville de Paris; elle fut repriſe par le Roy Charles VII. en 1441. & depuis le Roy Henry III. l'engagea au ſieur de Neuville d'Alincourt, de la famille de Villeroy en 1579. pour la ſomme de quatre mille livres; elle a paſſé au Cardinal de Joyeuſe. Celui de Richelieu l'acquit de ſes héritiers & l'a transmis à la Ducheſſe d'Aiguillon ſa niéce, de qui le Cardinal de Bouillon l'a pareillement acquiſe.

PONTONS, Bourg, dans la Gaſcogne, Diocéſe d'Acqs, Parlement de Bordeaux, Intendance d'Auch, Election des Lannes, a 1348 habitans.

PONTORSON, *Pons Urſionis*, Ville, dans la Normandie, Diocéſe d'Avranches, Parlement de Roüen, Intendance de Caën, Election d'Avranches, a 745 habitans. Cette Ville eſt ſituée ſur la riviere de Couëſnon, aux frontieres de la Bretagne, à cinq lieuës d'Avranches, & autant de Dol; elle avoit été fortifiée par Robert Duc de Normandie pendant la guerre qu'il avoit avec Alin Barbe-Torſe, Comte de Bretagne. Louis XIII. en fit raſer les fortifications après la reduction de la Rochelle, parce qu'elle appartenoit à la Maiſon de Montgommery, l'une des premieres entre les Calviniſtes.

PONTOUIN, dans le Maine, Diocéſe du Mans, Parlement de Paris, Intendance de Tours, Election du Mans, a 249 habitans.

PONTOURCHAUT, dans le Perigord, Diocéſe de Sarlat, Parlement & Intendance de Bordeaux, Election de Sarlat, a 527 habitans.

PONTOUX, dans la Franche-Comté, Diocéſe, Parlement & Intendance de Beſançon, Terre de ſaint Claude, a 42 habitans.

PONTOUX, dans la Bretagne, Diocéſe de Tréguier, Parlement de Rennes, Intendance de Nantes, Recette de Treguier, a 560 habitans.

PONTOUX & la Couronne, dans la Bourgogne, Diocéſe de Beſançon, Parlement & Intendance de Dijon, Bailliage de Châlon, Grenier à ſel de Seure, Recette d'Auſſonne, a 560 habitans. Les Montat prés Navilly & Navilly-la-Ville dépendent de cette Paroiſſe qui eſt ſituée à une lieuë & demie de Seure & à deux de Verdun La riviere paſſe au pied, du côté du ſoleil levant.

PONTOY & le Moulin, dans le pays Meſſin, Diocéſe, Parlement, Intendance & Recette de Metz, a 418 habitans.

PONT-Pertuzat, dans le haut Languedoc, Diocéſe, Parlement, Intendance & Recette de Toulouſe, a 206 habitans.

PONT-PIGNAT, dans l'Auvergne, Diocéſe de Clermont, Parlement de Paris, Intendance & Election de Riom, a 511 habitans.

PONTPOINT, dans la Picardie, Diocéſe de Senlis, Parlement & Intendance de Paris, Election de Senlis, a 673 habitans. C'eſt une Prevôté Royale reſſortiſſante au Bailliage de Senlis. Pont-Point contient deux Paroiſſes, l'une ſous le vocable de S. Pierre, & l'autre ſous celui de S. Gervais. Les Religieuſes Cordelieres du Moncel en ſont les Dames uſufruitiéres, le Roy s'en étant réſervé la propriété.

PONTRATIER, dans le Bourbonnois, Diocéſe de Clermont, Parlement de Paris, Intendance de Moulins, Election de Gannat, a 50 habitans. C'eſt une Collecte dépendante de la Paroiſſe de Channes. Les terres ſont bonnes à froment, orge & chanvres. Il y a un moulin à bled appartenant aux Religieuſes dudit lieu. M. Law en eſt Seigneur.

PONTREANE, dans la Bretagne, Diocéſe, & Parlement de Rennes, Intendance de Nantes, Recette de Rennes, a 568 habitans.

PONTRIEUX, dans la Bretagne, Diocéſe de Tréguier, Parlement de Rennes, Intendance de Nantes, Recette de Tréguier, a 864 habitans.

PONTRON, *Pons Oſtranus* ou *Beatæ Mariæ de Ponte Altronii Abbatia*, Abbaye d'Hommes, Ordre de Cîteaux, Fille de Leuroux. Elle a été fondée le 9. des Calendes de Juin 1134. dans l'Anjou, au Diocéſe & à ſix lieuës d'Angers. Elle vaut par an à l'Abbé cinq mille livres de rente.

PONTROUVILLE, dit Belleville ſur Sablons, dans l'Iſle de France, Diocéſe, Parlement, Intendance & Election de Paris, a 1314 habitans.

les PONTS-d'Ouve, paſſage fameux du Coûtantin, auprés de Carentan. C'eſt une chauſſée d'une demi-lieuë de longueur, qui traverſe un marais arroſé par les rivieres d'Ouve & de la Madelene qu'on y paſſe ſur des ponts. Il y avoit autrefois un Château ſur la riviere d'Ouve, auprés du principal pont, & pendant les dernieres guerres on y a fait une redoute & placé une batterie de canon.

PONTOUE, dans la Picardie, Diocéſe de Noyon, Parlement de Paris, Intendance d'Amiens, Election de S. Quentin, a 136 habitans.

PONTS, dans la Normandie, Diocéſe d'Avranches, Parlement de Roüen, Intendance de Caën, Election d'Avranches, a 521 habitans.

PONTS, dans la Normandie, Diocéſe de Séez, Parlement de Roüen, Intendance d'Alençon, Election de Falaiſe, a 78 habitans.

PONTS, dans le Bearn, Diocéſe de Leſcar, Parlement de Pau, Intendance d'Auch, Sénéchauſſée & Recette de Morlas, a 37 habitans.

PONT-Seroff, dans la Bretagne, Diocéſe de Vannes, Parlement de Rennes, Intendance de Nantes, Recette de Vannes, a 486 habitans. Ce lieu eſt ſitué ſur la riviere d'Elle.

PONT-Sainte Maxance, Ville, dans la Picardie, Diocéſe de Senlis, Parlement & Intendance de Paris, Election de Senlis, a 1539 habitans. Il y a une Prevôté Royale reſſortiſſante au Bailliage de Senlis. C'eſt un Gouvernement particulier du Gouvernement Militaire de la Province de l'Iſle de France. M. le Duc d'Uzés en eſt Seigneur.

PONT-Saint-Mard, dans la Picardie, Diocéſe de Soiſſons, Parlement de Paris, Intendance & Election de Soiſſons, a 369 habitans.

PONT-S. Martin, dans le Limoſin, Diocéſe de Limoges, Parlement de Bordeaux, Intendance & Election de Limoges, a 588 habitans.

PONT-S. Pierre, *Pons ſancti Petri*, Bourg & Marquiſat, dans la Normandie, Diocéſe, Parlement, Intendance & Election de Roüen, a 460 habitans. Ce lieu qui eſt ſitué ſur la riviere d'Andelle, a un Château, une haute Juſtice, un bon Marché, & deux Paroiſſes qui ſont S. Pierre & S. Nicolas. Ce Bourg appartient à M. le Marquis de Pont-S. Pierre, Chef de la Maiſon de Roncherol-

les, qui a le titre de premier Baron de Normandie.

PONT-Sainte-Marie, dans la Champagne, Diocèle de Troyes, Parlement de Paris, Intendance de Châlons, Election de Troyes, a 436 habitans.

PONT-sur-l'Ognon, dans la Franche Comté, Diocèse, Parlement & Intendance de Besançon, Bailliage & Recette de Vesoul, a 55 habitans.

PONT-sur-Saintre, dans la Flandre, Diocèse de Cambray, Parlement de Douay, Intendance de Maubeuge, Prevôté de Bavay, a 636 habitans.

PONT-sur-Seine, *Pons ad Sequanam*, Ville, dans la Champagne, Diocèse de Sens, Parlement & Intendance de Paris, Election de Nogent, Siége d'un Bailliage Royal, a 818 habitans. Elle prend son nom du Pont de pierre qu'elle a sur la Seine, à douze lieuës de Troyes & vingt-deux de Paris. Il y a de belles prairies aux environs. On voit aussi à Pont-sur-Seine un Château d'une très-belle architecture, dont les jardins sont parfaitement beaux: il a été bâti pour M. Chavigny Ministre d'Etat & Surintendant des Finances, sur les desseins de le Muet un des plus célébres Architectes de son tems. La Seigneurie en appartient à M. Boutillier de Chavigny. Son revenu est de dix mille livres.

PONT-sur-Vannes, dans la Champagne, Diocèse de Sens, Parlement & Intendance de Paris, Election de Sens, a 219 habitans.

PONT-sur-Yonne, *Pons ad Icaunam*, Ville, dans le Senonois ou Champagne, Diocèse de Sens, Parlement & Intendance de Paris, Election de Sens, a 1560 habitans. C'est une Prevôté Royale du ressort de Nemours. Elle est à trois lieuës de Sens; il y a de belles prairies aux environs.

PONT-sur Sambre, ou Pont-Quartes-sur-Sambre, dans la Province de Haynaut, Subdelegation de Bavay. Les habitans de ce lieu sont exempts de morte-main; il y a un revenu en massarderie de cinq cens livres de France, & autant de charges. Cette Seigneurie appartenante au Sieur Bady, Secretaire du Roy, contient quinze cens quatre-vingt-six mencaudées de terres labourables, cent soixante-sept mencaudées en pâtures ou vergers, & trois cens quatre-vingt-sept mencaudées en prairies ou marais; la mencaudée est de quatre-vingt-seize verges, & la verge de dix-sept pieds trois quarts. Il y a 560 habitans qui font commerce de houblon, fromages & fils de lin. La Sambre qui y passe venant de Landrecy à Maubeuge, leur en facilite le transport. Cette riviere y porte bateau, & on pourroit y faire un gros commerce de grains, charbon & autres marchandises. Elle fait la séparation de la terre de Maubeuge d'avec celle de Bayay. Il y a un Curé particulier sans Vicaire: son revenu fixe est une portion de dixme, & cent quatre-vingt-dix-sept livres dix sols en argent, ce qui monte en tout, année commune, à trois cens soixante-quinze livres de France.

PONTHIERRY, dans le Gâtinois François, Diocèse de Sens, Parlement & Intendance de Paris, Election de Melun, a 209 habitans.

PONTTRESSIN, dans le Pays-bas François, Diocèse de Tournay, Parlement de Douay, Intendance & Subdelegation de Lille, a 560 habitans.

PONTVALIN, Bourg, dans l'Anjou, Diocèse d'Angers, Parlement de Paris, Intendance de Tours, Election de la Fléche, a 1415 habitans.

PONTY de Beaux, dans le bas Languedoc, Diocèse du Puy, Parlement de Toulouse, Intendance de Montpellier, Recette du Puy, a 61 habitans.

PONZOUX, dans la Marche, Diocèse de Limoges, Parlement de Paris, Intendance de Moulins, Election de Gueret, a 44 habitans.

POP

POPERINGUES, Ville, à deux lieuës d'Ypres, sur la chaussée de Dunkerque, autrefois très-célébre par ses Manufactures, & maintenant réduite à cinq cens quatre-vingt-six maisons, & 2300 habitans. La moitié de son territoire est en bois & en houblon, qui se débitent fort bien; le reste est labeur. On a laissé combler le petit canal de Poperingues; si cependant le commerce s'y rétablit, il deviendra necessaire. La Seigneurie en appartient à l'Abbé de S. Bertin, qui y a une Cour féodale.

POPEIX ou S. Germain de Popeix, dans le Lionnois, Diocèse de Lion, Parlement de Paris, Intendance & Election de Lion, a 610 habitans.

POPINCOURT, dans la Picardie, Diocèse d'Amiens, Parlement de Paris, Intendance d'Amiens, Election de Mondidier, a 46 habitans.

POR

PORCHADOIRE, dans l'Auvergne, Diocèse de Clermont, Parlement de Paris, Intendance & Election de Riom, a 113 habitans.

la PORCELLETTE & le Moulin, dans le pays Messin, Diocèse, Parlement, Intendance & Recette de Metz, a 95 habitans.

PORCHERES, dans la Guienne, Diocèse, Parlement, Intendance & Election de Bordeaux, a 532 habitans.

PORCHERESSE, dans l'Angoumois, Diocèse d'Angoulême, Parlement de Paris, Intendance de Limoges, Election d'Angoulême, a 349 habitans.

la PORCHERIE, dans le Limosin, Diocèse de Limoges, Parlement de Bordeaux, Intendance & Election de Limoges, a 796 habitans. Sa Justice releve du Présidial de Limoges.

PORCHEUVILLE, dans la Beauce, Diocèse de Chartres, Parlement & Intendance de Paris, Election de Mantes, a 369 habitans.

PORCHEUX, dans la Normandie, Diocèse de Roüen, Parlement de Paris, Intendance de Roüen, Election de Chaumont, a 161 habitans. M. Vallier en est Seigneur.

PORCIAUX, *Castrum de Porcellis*, dans la Provence, Diocèse, Parlement & Intendance d'Aix, Viguerie & Recette de S. Maximin, a 560 habitans.

PORDIAC, dans le bas Armagnac, Diocèse de Lectoure, Parlement de Toulouse, Intendance d'Auch, Election de Lomagne, a 560 habitans.

PORDIE, dans la Bretagne, Diocèse de S. Brieu, Parlement de Rennes, Intendance de Nantes, Recette de S. Brieu, a 510 habitans.

le PORT-Dieu, dans le Limosin, Diocèse de Tulles, Parlement de Bordeaux, Intendance de Limoges, Election de Tulles, a 330 habitans.

le PORGE, dans la Guienne, Diocèse, Parlement, Intendance & Election de Bordeaux, a 205 habitans.

PORMORT, dans la Normandie, Diocèse, Parlement

Parlement & Intendance de Roüen, Election d'Andely, a 333 habitans.

PORNIE, dans la Bretagne, Diocèſe de Nantes, Parlement de Rennes, Intendance & Recette de Nantes, a 460 habitans. Il y a une Abbaye de l'Ordre de S. Auguſtin, *Abbatia ſanctæ Mariæ de Pornidio.* Elle eſt ſituée dans des marais ſalans, près la Loire, au Duché de Retz, vers l'ocean, à quatorze lieuës de Nantes & à cinq de Machecou. Elle vaut par an à l'Abbé mille livres.

PORQUERICOURT, dans la Picardie, Diocèſe de Noyon, Parlement de Paris, Intendance de Soiſſons, Election de Noyon, a 226 habitans.

PORQUEROLLES, *Porcariola*, une des Iſles le long des côtes de Provence, Diocèſe de Toulon, Parlement & Intendance d'Aix, Recette d'Hieres. Cette Iſle a pris ſon nom de la quantité de ſangliers qui y paſſent à la nage de la terre-ferme, pour manger le gland des chênes verds qui y ſont en abondance. On l'appelloit autrefois *Prote*, mot Grec, qui marque qu'elle eſt la premiere des autres Iſles voiſines. Elle peut avoir quatre lieuës de long ſur une de large, & eſt défenduë par un vieux Château. *Voyez* les Iſles d'Hieres.

PORT, dans la Normandie, Diocèſe de Bayeux, Parlement de Roüen, Intendance de Caën, Election de Bayeux, a 344 habitans.

PORT-Aubert, dans la Franche-Comté, à trois lieuës au-deſſous de Dôle; c'eſt où la Louve ſe jette dans le Doux.

PORT, dans le Bugey, Diocèſe, Parlement & Intendance de Dijon, Bailliage & Recette de Bugey, a 201 habitans.

PORT de Chauvoſt, dans la Bourgogne, Diocèſe de Châlon, Parlement & Intendance de Dijon, Bailliage & Recette de Châlon, a 120 habitans.

PORT de Dive, Amirauté. *Voyez* Dive.

PORT de Clouet, dans la Touraine, vers Langeſt.

PORT de Palleau, dans la Bourgogne, Diocèſe d'Autun, Parlement & Intendance de Dijon, Bailliage & Recette de Beaune, a 38 habitans.

PORT de Penne, dans l'Agenois, Diocèſe d'Agen, Parlement & Intendance de Bordeaux, Election d'Agen, a 281 habitans.

PORT de Villez, dans la Beauce, Diocèſe de Chartres, Parlement & Intendance de Paris, Election de Mantes, a 154 habitans.

PORT ſur Feille, dans le pays Meſſin, Diocèſe, Parlement, Intendance & Recette de Metz, a 116 habitans.

PORT-Offiquet, dans la Normandie, Diocèſe, Parlement & Intendance de Roüen, Election de Montivilliers, a 320 habitans. C'eſt à Madame l'Abbeſſe de Montivilliers.

PORT-BAIL, *Portus-Baldus*, dans la Normandie, Diocèſe de Coûtances, Parlement de Roüen, Intendance de Caën, Election de Valognes, a 590 habitans. C'eſt un petit port de mer qui vient au pied des murailles de ce lieu, où il y a un Prieur ſéculier qui préſente à la Cure. Il y a plus de trente ſalines qui en fourniſſent tout le Coutantin & autres lieux proche & au-delà de Valognes. Cette Paroiſſe eſt devant l'Iſle de Gerſay, d'où il n'y a que ſept lieuës, & où l'on va aiſément par mer en deux ou trois heures. Il y a à l'extrémité de la Paroiſſe, une Chapelle de S. Simion, où l'on prétend que ce Saint a demeuré étant Hermite; il y a bien de la dévotion, & on y fait ſouvent des pelerinages. Il y a un Seigneur ſéculier.

PORT-Chatel, dans la Normandie, Diocèſe, Parlement & Intendance de Roüen, Election de Montivilliers, a 472 habitans. C'eſt à l'Abbeſſe de Montivilliers.

PORT, Chef de Caux, dans la Normandie, Diocèſe, Parlement & Intendance de Roüen, Election de Montivilliers, a 703 habitans. C'eſt à l'Abbeſſe de Montivilliers.

PORT-Cros, une des Iſles d'Hieres, le long des côtes de Provence, Diocèſe de Toulon, Parlement & Intendance d'Aix, Recette d'Hieres, a 560 habitans. C'eſt la ſeconde des Iſles d'Hieres qui a pris ſon nom du port qu'elle a, où il y a un petit Fort. On l'appelloit autrefois *Meze*, & depuis *Mediana*, qui ſignifie ſituée au milieu. *Voyez* les Iſles d'Hieres.

PORT de Lannes, dans la Gaſcogne, Diocèſe d'Acqs, Parlement de Bordeaux, Intendance d'Auch, Election d'Acqs ou des Lannes, a 460 habitans. Ce lieu eſt ſitué ſur l'Adour au-deſſous d'Acqs.

PORT-Louis ou Blavet, Ville, dans la Bretagne, Diocèſe de Vannes, Parlement de Rennes, Intendance de Nantes, Recette de Vannes, a 4681 habitans. C'eſt un Gouvernement de Place avec un Etat-Major; il y a bonne Garniſon dans la Citadelle. C'eſt un port de mer dont la rade eſt ſpacieuſe & d'une bonne tenuë. Elle eſt ſituée à l'embouchure de la riviere de Blane; les plus grands vaiſſeaux y arrivent aiſément, & paſſent au fond de la baye, au lieu que l'on nomme l'Orient. Le commerce de cette Ville ſe réduit à la ſardine & au congre; la pêche de la ſardine ſe fait à Belleiſle, à Guiberon, à S. Eude, au Port-Louis, à Ancierne, à Concarnau, à la baye de Bouernées & quelquefois en celle de Breſt. Les bâtimens dont on ſe ſert pour cette pêche ſont de deux ou trois tonneaux, & montez de cinq hommes qui vont à voiles & à rames. Chaque bateau porte au moins douze filets de vingt à trente braſſes pour en changer, ſelon la quantité de poiſſon que l'on prend, qui eſt toujours très-grande. Les Marchands du Port-Louis vendent tous les ans plus de quatre mille bariques de ſardines aux Marchands de S. Malo, qui ont coûtume de les débiter enſuite par toute l'Eſpagne & la Méditerranée. La pêche du congre ſe fait dans l'Iſle de Groix ſur des bancs de rochers qui y ſont. Il y a ordinairement trente ou quarante chalouppes employées à cette pêche. Le congre ne ſe ſale pas, mais il eſt ſeché comme la morüe de Terre-neuve. Le voiſinage de Nantes empêche les habitans de Port-Louis de faire plus de commerce. M. le Duc de Mazarin, qui eſt Seigneur proprietaire du Port-Louis, en eſt le Gouverneur. Louis XIII. a fait fortifier le Port-Louis, & lui a donné ſon nom. C'eſt la ſeconde Ville du Diocèſe de Vannes; c'eſt auſſi où l'on fait le plus ordinairement les armemens pour les Indes.

le PORT-S. Louis, Trêve, dans la Bretagne, Diocèſe de Vannes, Parlement de Rennes, Intendance de Nantes, Recette de Vannes, a 460 habitans.

le PORT-S. Pierre, dans la Bretagne, Diocèſe de Nantes, Parlement de Rennes, Intendance & Recette de Nantes, a 510 habitans.

le PORT de Palleau, dans la Bourgogne, Diocèſe de Châlon, Parlement & Intendance de Dijon, Bailliage, Grenier à ſel & Recette de Beaune, a 606 habitans. Cette Paroiſſe eſt ſituée en lieux bas & marécageux. Il y a quatre rivieres qui ſe joignent, qui ſont la Dheſne, la Vaudaine, la Bourgeoiſe & la riviere de Nuits qui eſt navigable en hiver & pourroit l'être en tout tems. Il y a

des vignes assez abondantes & d'assez bonne qualité.

PORT de Piles, Bourg, dans le Poitou. Ce lieu est renommé, parce que c'est un grand passage; il est situé sur la Creuse près de sa chute dans la Vienne, aux frontieres de la Touraine.

PORTE ou Pont sur Saône, dans la Franche-Comté, Diocèse, Parlement & Intendance de Besançon, Recette de Vesoul, a 560 habitans. C'est une Prevôté du Bailliage d'Amont.

PORTE de l'Heure, dans la Normandie, Diocèse, Parlement & Intendance de Rouen, Election de Montivilliers, a 86 habitans. C'est à M. de S. Supliz.

PORTE-Joye, dans la Normandie, Diocèse d'Evreux, Parlement & Intendance de Rouen, Election de Pont-de-l'Arche, a 215 habitans. M. Portail en est Seigneur.

PORTEL, dans le bas Languedoc, Diocèse de Narbonne, Parlement de Toulouse, Intendance de Montpellier, Recette de Narbonne, a 191 habitans.

PORTES, en Bugey, dans la Bourgogne, Diocèse de Lion, Parlement & Intendance de Dijon, Recette de Belley, a 460 habitans. Il y a une Chartreuse considérable.

PORTES ou S. Michel des Portes, dans le Dauphiné, Diocèse, Parlement, Intendance & Election de Grenoble, a 468 habitans.

PORTES, dans le Dauphiné, Diocèse de Valence, Parlement & Intendance de Grenoble, Election de Montelimart, a 416 habitans.

PORTES, dans la Normandie, Diocèse d'Evreux, Parlement de Rouen, Intendance d'Alençon, Election de Conches, a 375 habitans.

les PORTES, sur les confins de l'Auvergne, Diocèse de Limoges, Parlement de Paris, Intendance de Moulins, Election de Combrailles, a 210 habitans. C'est une Paroisse située sur une petite hauteur; les terres produisent du seigle, bled noir & avoine. Il y a quelques bois taillis; quelques habitans vont travailler dans les autres Provinces voisines. Mr. de S. George en est Seigneur.

PORTET, dans le Bearn, Diocèse de Lescar, Parlement de Pau, Intendance d'Auch, Sénéchaussée & Recette de Morlas, a 156 habitans.

PORTET, Justice Royale, dans le Comté & du Diocèse de Comenges, Parlement & Intendance d'Auch, Election de Comenges, a 486 habitans.

PORTET, dans le bas Armagnac, Diocèse d'Aire, Parlement de Toulouse, Intendance d'Auch, Election de Riviere-Verdun, a 486 habitans.

PORTET & Pinsaguel, Bourg, dans le haut Languedoc, Diocèse, Parlement, Intendance & Recette de Toulouse, a 1811 habitans. Cette Paroisse est à une lieuë & demie de Toulouse: c'est où l'Ariege se jette dans la Garonne.

PORTEZ, dans la Guienne, Diocèse, Parlement, Intendance & Election de Bordeaux, a 185 habitans.

PORTHE, dans la Beauce, Diocèse de Blois, Parlement de Paris, Intendance d'Orleans, Election de Vendôme, a 84 habitans.

PORTIRAGNES, dans le bas Languedoc, Diocèse de Beziers, Parlement de Toulouse, Intendance de Montpellier, Recette de Beziers, a 401 habitans.

PORTMORT, dans la Normandie, Diocèse, Parlement & Intendance de Rouen, Election d'Andely, a près de 900 habitans. Le Seigneur en prend le nom.

PORT-Royal des Champs, *Portus Regis*, *Portus Regius*, *Portus Regalis* ou *Porretanum*, Abbaye de Filles, Ordre & fille de Cîteaux. Elle étoit élective & triennale depuis l'année 1619. & avoit été fondée l'an 1204. entre Chevreuse & Versailles, à six lieuës de Paris, par le Roy Philippe-Auguste, ou plutôt par Eude de Sully Evêque de Paris, & Mathilde fille de Guillaume de Garlande Seigneur de Livry, & femme de Mathieu de Montmorency, Seigneur de Marly. Elle a été détruite depuis environ quinze ans, par les ordres de Louis XIV. Elle jouissoit de vingt-deux mille livres de revenu, qui ont été unies à la Maison du Port-Royal de Paris.

les PORTS, dans la Touraine, vers Bellil.

PORTZ, Château, dans la Touraine, Diocèse de Tours, Parlement de Paris, Intendance de Tours, Election de Chinon, a 496 habitans. C'est une Paroisse dont la Cure est à la collation de l'Abbaye de Millebec.

PORTZ-Poder Bras, dans la Bretagne, Diocèse de S. Pol de Leon, Parlement de Rennes, Intendance de Nantes, Recette de S. Pol de Leon, a 273 habitans.

PORTZ-Poder Bihan, dans la Bretagne, Diocèse de S. Pol de Leon, Parlement de Rennes, Intendance de Nantes, Recette de S. Pol de Leon, a 460 habitans.

POS

POSANGES, dans la Bourgogne, Diocèse d'Autun, Parlement & Intendance de Dijon, Bailliage & Recette de Semur, Grenier à sel de Vitteaux, a 516 habitans. Ce lieu dépend de la Paroisse de Vitteaux; il est situé partie en plaine, partie en côteaux & montagnes. La riviere de Vitteaux qui y passe, y a un pont; il y a quelques vignes. L'Evêque d'Autun est Collateur de la Cure.

POSCHEY, dans la Bourgogne, Diocèse d'Autun, Parlement & Intendance de Dijon, Bailliage de Saulieu, Grenier à sel & Recette d'Arnay-le-Duc, a 460 habitans. Ce lieu dépend de la Paroisse d'Allercy; il est situé en lieu éminent.

POSES ou Pistres, Bourg, dans la Normandie, Diocèse d'Evreux, Parlement & Intendance de Rouën, Election de Pont-de-l'Arche, a 991 habitans. L'on croit que c'est le lieu que nos anciens Historiens appellent *Pîle*, ou *Castellum novum apud Pîlas*.

POSON, Riviere du Berry, qui passe à Chabris & se jette dans le Cher, à Selles en Berry.

POSSAY le Vieux, dans la Touraine, Diocèse de Tours, Parlement de Paris, Intendance de Tours, Election de Loches, a 466 habitans.

POSSESSE, dans la Champagne, Diocèse de Châlons, Parlement de Paris, Intendance & Election de Châlons, a 383 habitans.

POSSIAC, dans le Condomois, Diocèse de Condom, Parlement & Intendance de Bordeaux, Election de Condom, a 205 habitans.

POSSOMY, Bourg, dans le Rouergue, Diocèse de Vâbres, Parlement de Toulouse, Intendance de Montauban, Election de Milhaud, a 481 habitans.

POSVILLE, dans la Normandie, Diocèse, Parlement, Intendance & Election de Rouen, a 207 habitans. M. de la Vaupaillière en est Seigneur.

POT

POTAINE, *Pautana*, dans la Champagne, Diocèſe de Toul, Parlement de Paris, Intendance de Châlons, Election de Joinville, a 118 habitans. Ce lieu eſt du Bailliage de Chaumont & de la Prevôté d'Andelot. L'Abbé de S. Urbain eſt Seigneur de cette Paroiſſe; ſon Egliſe eſt dédiée à S. Nicolas.

POTAUGEY, dans la Bourgogne, Diocèſe de Langres, Parlement, Intendance, Bailliage & Recette de Dijon, a 59 habitans.

POTELIERS, dans le bas Languedoc, Diocèſe d'Alais, Parlement de Toulouſe, Intendance de Montpellier, Recette d'Alais, a 75 habitans.

POTELLE, dans la Flandre, Diocèſe de Cambray, Parlement de Douay, Intendance de Maubeuge, Gouvernement du Queſnoy, a 26 habitans.

POTENS, dans la Guienne, Diocèſe, Parlement, Intendance & Election de Bordeaux, a 651 habitans.

POTENSAC, dans la Guienne, Diocèſe, Parlement, Intendance & Election de Bordeaux, a 376 habitans.

la POTERIE, dans la Normandie, Diocèſe de Séez, Parlement de Roüen, Intendance d'Alençon, Election d'Argentan, a 82 habitans.

la POTERIE, dans la Normandie, Diocèſe de Bayeux, Parlement de Roüen, Intendance de Caën, Election de Bayeux, a 100 habitans.

la POTERIE, dans le Perche, Diocèſe de Séez, Parlement de Paris, Intendance d'Alençon, Election de Mortagne, a 255 habitans.

la POTERIE, dans la Normandie, Diocèſe, Parlement & Intendance de Roüen, Election de Montvilliers, a 715 habitans. C'eſt à M. l'Abbé de S. George.

la POTERIE-Mathieu, dans la Normandie, Diocèſe, Parlement & Intendance de Roüen, Election de Ponteaudemer, a 475 habitans. M. le Baron de Cretot en eſt Seigneur.

la POTERIE, dans la Brie, Diocèſe de Soiſſons, Parlement de Paris, Intendance de Soiſſons, Election de Château-Thierry, a 109 habitans.

POTHIERRE, dans la Champagne, Diocèſe de Langres, Parlement & Intendance de Paris, Election de Tonnerre, a 379 habitans.

POTIER-Pezée, dans la Picardie, Diocèſe de Noyon, Parlement de Paris, Intendance de Soiſſons, Election de Noyon, a 131 habitans.

POTIERS, Abbaye. *Voyez* Poultiers.

POTIGNY, dans la Normandie, Diocèſe de Séez, Parlement de Roüen, Intendance d'Alençon, Election de Falaiſe, a 190 habitans.

POTOILLER, dans la Normandie, Diocèſe, Parlement, Intendance & Election de Roüen, a 221 habitans.

POTTANGY, dans la Champagne, Diocèſe de Troyes, Parlement de Paris, Intendance de Châlons, Election de Troyes, a 156 habitans.

POTTE, dans la Picardie, Diocèſe de Noyon, Parlement de Paris, Intendance d'Amiens, Election de Peronne, a 189 habitans.

POTTEREL, Bois de treize arpens en baſſe Normandie, dans la Maîtriſe d'Argentan.

POU

POUAN, dans la Champagne, appartenant au Roy. Les Officiers du Bailliage Royal de Mery-ſur-Seine y vont ſiéger une fois la ſemaine.

POUANCE' ou S. Aubin de Pouancé, *Pudenſiacum*, Ville, dans l'Anjou, Diocèſe d'Angers, Parlement de Paris, Intendance de Tours, Election d'Angers, a 1831 habitans. Il y a un Grenier à ſel. Elle eſt Siége d'une Maîtriſe des Eaux & Forêts. Cette petite Ville eſt ſituée ſur un étang, d'où ſort le ruiſſeau de la Verné, qui ſe perd dans l'Oudon. C'eſt une Baronie qui appartient au Duc de Villeroy; la Juriſdiction s'étend ſur onze Paroiſſes: il y a des Forges de fer.

POUANCY, dans le Poitou, Diocèſe de Poitiers, Parlement de Paris, Intendance de Tours, Election de Loudun, a 292 habitans.

POUANGE, dans la Champagne, Diocèſe de Troyes, Parlement de Paris, Intendance de Châlons, Election de Troyes, a 646 habitans.

POUANT, Château, dans le Poitou, Diocèſe de Poitiers, Parlement de Paris, Intendance de Tours, Election de Richelieu, a 406 habitans.

la POUAYDE, dans la Guienne, Diocèſe, Parlement, Intendance & Election de Bordeaux, a 634 habitans.

POUCE', dans la Touraine, vers l'Iſle-Bouchard.

POUCOURT, dans le Gâtinois, Diocèſe de Sens, Parlement de Paris, Intendance d'Orleans, Election de Montargis, a 228 habitans.

POUCZE, dans le Maine, Diocèſe du Mans, Parlement de Paris, Intendance de Tours, Election de Château-du-Loir, a 460 habitans.

POUCENAS, dans l'Armagnac, Diocèſe d'Auch, Parlement de Toulouſe, Intendance d'Auch, Election d'Armagnac, a 516 habitans.

POUDENS, dans la Gaſcogne, Diocèſe d'Acqs, Parlement de Bordeaux, Intendance d'Auch, Election des Lannes, a 464 habitans.

POUDENSAT, Juriſdiction, dans la Guienne, Diocèſe, Parlement, Intendance & Election de Bordeaux, a 930 habitans.

POUDIS, dans le haut Languedoc, Diocèſe de Lavaur, Parlement & Intendance de Toulouſe, Recette de Lavaur, a 460 habitans.

POUEHOURDE, dans le Quercy, Diocèſe de Montauban, Parlement de Toulouſe, Intendance & Election de Montauban, a 410 habitans.

POUENCHER, dans la Franche-Comté, Diocèſe, Parlement & Intendance de Beſançon, Bailliage & Recette de Baume, a 112 habitans.

la POUESE, Bourg, dans l'Anjou, Diocèſe d'Angers, Parlement de Paris, Intendance de Tours, Election d'Angers, a 645 habitans.

le POUET, dans le Dauphiné, Diocèſe de Gap, Parlement & Intendance de Grenoble, Election de Gap, a 510 habitans.

la POUGE, dans la Marche, Diocèſe de Limoges, Parlement de Paris, Intendance de Limoges, Election de Bourganeuf, a 125 habitans. Ce lieu dépend de la Sénéchauſsée de Gueret.

le PUGET, dans le bas Languedoc, Diocèſe de Beziers, Parlement de Toulouſe, Intendance de Montpellier, Recette de Beziers, a 835 habitans.

le POUGET, dans le Roüergue, Diocèſe de Rodez, Parlement de Toulouſe, Intendance de

Montauban, Election de Villefranche, a 516 habitans.

POUGNA-Doureſſe, dans le bas Languedoc, Diocèſe d'Alais, Parlement de Toulouſe, Intendance de Montpellier, Recette d'Alais, a 451 habitans.

POUGNE', dans l'Angoumois, Diocèſe d'Angoulême, Parlement de Paris, Intendance de Limoges, Election d'Angoulême, a 316 habitans.

POUGNY, dans le Gâtinois, Diocèſe de Sens, Parlement de Paris, Intendance d'Orleans, Election de Gien, a 434 habitans.

POUGNY, dans le pays de Gex, Diocèſe de Genêve, Parlement & Intendance de Dijon, Recette de Gex, a 316 habitans.

POUGUES, dans le Nivernois, Diocèſe de Nevers, Parlement & Intendance de Paris, Election de Vezelay, a 631 habitans. C'eſt une Paroiſſe à deux lieuës de Nevers, les terres à froment & ſeigle: beaucoup de vignes de bon rapport: peu de pacages; il y a des eaux minerales, dont la qualité eſt bien bonne pour ceux qui ſont attaquez de la gravelle, étant très-rafraichiſſantes. Il y a trois carrieres de moëlon propre à bâtir, qui ſont dans les Communes. M. le Duc de Nevers eſt Seigneur de ce lieu.

POUGUES, dans le Nivernois, Diocèſe de Nevers, Parlement de Paris, Intendancede Moulins, Election de Nevers, a 463 habitans. Ce Village eſt ſitué au pied d'une montagne, à deux lieuës de Nevers. Il y a une fontaine d'eau minerale à deux cens pas du Village; ſes eaux ſont froides, vineuſes, aigrettes & ferrugineuſes. C'eſt une Châtellenie du reſſort du Bailliage & du Duché de Nevers.

POUGY, Bourg, dans la Champagne, Diocèſe de Troyes, Parlement de Paris, Intendance de Châlons, Election de Troyes, a 784 habitans. Il y a un Chapitre qui a été fondé par Henry le Liberal, Comte de Champagne, en 1154.

POUILHAC, dans la Guienne, Diocèſe, Parlement, Intendance & Election de Bordeaux, a 1274 habitans.

POUILHON, Bourg, Juſtice Royale, dans la Gaſcogne, Diocèſe d'Acqs, Parlement de Bordeaux, Intendance d'Auch, Election des Lannes, a 1014 habitans.

POUILLA, dans la Franche-Comté, Diocèſe, Parlement & Intendance de Beſançon, Bailliage & Recette d'Orgelet, a 78 habitans.

POUILLE', dans le Poitou, Diocèſe de Luçon, Parlement de Paris, Intendance de Poitiers, Election de Fontenay, a 583 habitans.

POUILLE', dans la Touraine, Diocèſe de Tours, Parlement de Paris, Intendance & Election de Tours, a 416 habitans. C'eſt une Paroiſſe dont la Cure eſt à la collation de l'Archevêque de Tours.

POUILLE', dans le Poitou, Diocèſe de Poitiers, Parlement de Paris, Intendance & Election de Poitiers, a 216 habitans.

POUILLE', dans la Bretagne, Diocèſe de Nantes, Parlement de Rennes, Intendance & Recette de Nantes, a 514 habitans.

POUILLENAY, dans la Bourgogne, Diocèſe d'Autun, Parlement & Intendance de Dijon, Bailliage, Grenier à ſel & Recette de Semur en Auxois, a 374 habitans. C'eſt une Paroiſſe de laquelle dépendent les Fiefs d'Aumont, Deſpreaux, la Seigneurie de la Veſſiere, les Métairies de Blie, & de Feu-Fontaine. Elle eſt ſituée partie en plaine, partie en montagnes. Les ruiſſeaux de Marigny & de Vitteaux y paſſent. Il y a un pont pour aller de Semur à Flavigny. C'eſt un aſſez bon petit vignoble. L'Evêque d'Autun eſt Collateur de la Cure.

POUILLESLIES, dans le Rouſſillon, Diocèſe de Perpignan, Conſeil, Intendance & Viguerie de Rouſſillon, a 204 habitans.

POUILLY-François, dans la Franche-Comté, Diocèſe, Parlement, Intendance, Bailliage & Recette de Beſançon, a 139 habitans.

POUILLEY-les-Vignes, dans la Franche-Comté, Diocèſe, Parlement, Intendance, Bailliage & Recette de Beſançon, a 148 habitans.

POUILLOUX, dans la Bourgogne, Diocèſe d'Autun, Parlement & Intendance de Dijon, Bailliage & Recette de Charolles, Grenier à ſel de Toulon, a 142 habitans. Le Fief de Sauvement appartient à M. le Comte de Charolois; les Autels, les Necrées & Châtillon dépendent de cette Paroiſſe. C'eſt pays de monticules; la riviere de Bourbine borne le finage du côté du Hameau des Eſſarts. L'Evêque d'Autun eſt Collateur de la Cure.

POUILLY, Ville, dans le Nivernois, Diocèſe de Nevers, Parlement de Paris, Intendance de Bourges, Election de la Charité-ſur-Loire, a 1576 habitans. Sa Juriſdiction eſt du reſſort du Bailliage de S. Pierre-le-Moutier.

POUILLY, dans le Nivernois, Diocèſe de Nevers, Parlement de Paris, Intendance de Moulins, Election de Nevers, a 40 habitans. C'eſt une Paroiſſe ſituée en plaine; les terres à froment & à ſeigle de bon produit: les foins plus que ſuffiſans pour la nourriture & l'engrais des beſtiaux: beaucoup de bois futaye: bons pacages. Le Prieur Clauſtral de Bellevaux, Ordre des Prémontrez, en eſt Seigneur.

POUILLY, Bourg, dans la Bourgogne, Diocèſe d'Autun, Parlement & Intendance de Dijon, Bailliage & Recette d'Arnay-le-Duc, a 377 habitans. Il y a une Chambre à ſel, & les Officiers demeurent à Vitteaux. C'eſt une Paroiſſe dont Velars dépend. Pouilly eſt ſitué au pied d'une montagne. On y tient Foire & Marchez; il y a une montagne de l'autre côté du Bourg, & une fort belle plaine. L'Abbé de la Buiſſiere eſt Collateur de la Cure. Il y a dans l'Egliſe de Pouilly deux Chapelles, l'une à ſimple Tonſure, à la collation de Meſſieurs de Montrevel, & l'autre à la collation de Meſſieurs Commeau de Créancey. La premiere peut valoir environ deux cens quatre-vingt, & l'autre cent quarante livres par an.

POUILLY, de la Paroiſſe de S. Privé, dans la Bourgogne, Diocèſe de Châlon, Parlement & Intendance de Dijon, Bailliage & Recette de Charolles, Grenier à ſel de Mont-S. Vincent, a 881 habitans. Ce lieu eſt ſitué entre S. Micault & S. Privé en pays de monticules.

POUILLY-ſur-Saône, dans la Bourgogne, Diocèſe de Châlon, Parlement & Intendance de Dijon, Bailliage & Recette de Nuits, Grenier à ſel de Seurre, a 681 habitans. La Ville de Seurre n'eſt qu'à une demi-lieuë de cette Paroiſſe. La riviere de Saône y ſert de liſiere au finage du côté du ſoleil levant, & baigne les murailles du Château.

POUILLY, dans la Normandie, Diocèſe, Parlement & Intendance de Roüen, Election de Chaumont & Magny, a 26 habitans. M. Philippes en eſt Seigneur.

POUILLY, dans le pays Meſſin, Diocèſe, Parlement, Intendance & Recette de Metz, a 110 habitans.

POUILLY, en Baſſigny, dans la Champagne,

gne, Diocèſe de Langres, Parlement de Paris, Intendance de Châlons, Election de Langres, à 300 habitans. Les habitans s'occupent à y fabriquer des draps.

POUILLY, *Pulliacum*, Ville, dans le Nivernois, Diocèſe d'Auxerre, Parlement de Paris, Intendance de Bourges, Election de la Charité, Grenier à ſel de Sancerre, à 1880 habitans. Cette Ville eſt ſituée ſur la Loire, entre Coſne & la Charité. Le Cure vaut douze cens livres; le Prieur de la Charité y nomme, & les Religieux en ſont Seigneurs. Il y a beaucoup de vignes, peu de bleds; on ſe ſert de ſes vins pour mêlanger avec celui d'Orleans. Cette Ville eſt très-ancienne; Charles le Chauve y paſſa en 868. & Carloman y ſéjourna en 881.

POUILLY-le-Fort, dans le Gâtinois, Diocèſe de Sens, Parlement & Intendance de Paris, Election de Melun, à 296 habitans.

POUILLY-le-Moyal, dans le Lionnois, Diocèſe de Lion, Parlement de Paris, Intendance & Election de Lion, à 312 habitans.

POUILLY-ſur-Sauve, Baronie, dans la Bourgogne, Diocèſe d'Autun, Parlement & Intendance de Dijon, Bailliage & Recette de Nuits, à 164 habitans.

POUJOLS, dans le Perigord, Diocèſe de Sarlat, Parlement & Intendance de Bordeaux, Election de Sarlat, à 271 habitans.

POUJOLS, dans le bas Languedoc, Diocèſe de Lodève, Parlement de Toulouſe, Intendance de Montpellier, Recette de Lodève, à 194 habitans.

POULANGIS, Abbaye de Filles, de l'Ordre de S. Benoît, Diocèſe de Langres. Elle a été fondée en 1230. Les Religieuſes doivent être filles de qualité & font les trois vœux. Elles ſe prétendent ſujettes immédiatement au ſaint Siége. Elles ne font point cloîtrées & vivent ſéparément chacune dans ſa maiſon, dans l'enceinte de l'Abbaye, qui n'a que quatre à cinq mille livres de rente, ſur quoi l'Abbeſſe eſt obligée de donner deux cens livres en denrées pour vivre à chaque Religieuſe.

POULAINE, dans le Berry, Diocèſe de Bourges, Parlement de Paris, Intendance de Bourges, Election d'Iſſoudun, à 516 habitans.

POULAINVILLE, dans la Picardie, Diocèſe d'Amiens, Parlement de Paris, Intendance d'Amiens, Election de Doulens, à 292 habitans.

POULAU, dans le haut Languedoc Diocèſe d'Alby, Parlement & Intendance de Toulouſe, Recette d'Alby, à 201 habitans.

POULAU, dans la Bretagne, Diocèſe de Quimper, Parlement de Rennes, Intendance de Nantes, Recette de Quimper, à 460 habitans.

POULAY, dans le Maine, Diocèſe du Mans, Parlement de Paris, Intendance de Tours, Election du Mans, à 396 habitans.

POULDOURAU, dans la Bretagne, Diocèſe de Tréguier, Parlement de Rennes, Intendance de Nantes, Recette de Tréguier, à 360 habitans.

POULDREGAT, dans la Bretagne, Diocèſe de Quimper, Parlement de Rennes, Intendance de Nantes, Recette de Quimper, à 171 habitans.

POULDRESIT, dans la Bretagne, Diocèſe de Quimper, Parlement de Rennes, Intendance de Nantes, Recette de Quimper, à 410 habitans.

POULEGNEY, dans la Franche-Comté, Diocèſe, Parlement & Intendance de Beſançon, Bailliage & Recette de Baume, à 168 habitans.

POULIGNAC ſous Chalais, dans la Saintonge, Diocèſe de Saintes, Parlement de Bordeaux, Intendance de la Rochelle, Election de Saintes, à 316 habitans.

POULIGNAC ſous Montendre, dans la Saintonge, Diocèſe de Saintes, Parlement de Bordeaux, Intendance de la Rochelle, Election de Saintes, à 346 habitans.

POULIGNY, Bourg, dans le Berry, Diocèſe de Bourges, Parlement de Paris, Intendance de Bourges, Election de Blanc, à 1710 habitans.

POULIGNY ou S. Martin de Pouligny, dans le Berry, Diocèſe de Bourges, Parlement de Paris, Intendance de Bourges, Election de la Châtre, à 168 habitans.

POULIGNY, dans la Bourgogne, Diocèſe de Langres, Parlement & Intendance de Dijon, Bailliage, Grenier à ſel & Recette de Semur, à 143 habitans. Ce Village eſt de la Paroiſſe de T[illot]ry; il eſt ſitué en pays plain. Il y paſſe deux [ri]eaux; c'eſt un paſſage de Semur à Avalon. L'[Ab]bé de Moutier-S. Jean eſt Collateur de la Cure.

POULIGNY, dans le Nivernois, Diocèſe de Nevers, Parlement de Paris, Intendance de Moulins, Election de Nevers, à 184 habitans.

POULLAINES, Bourg, dans le Bleſois, Diocèſe de Blois, Parlement de Paris, Intendance d'Orleans, Election de Romorantin, à 1018 habitans.

POULLANGY, dans la Champagne, Diocèſe de Langres, Parlement de Paris, Intendance de Châlons, Election de Langres, à 480 habitans.

POULLAOUAN, dans la Bretagne, Diocèſe de Quimper, Parlement de Rennes, Intendance de Nantes, Recette de Quimper, à 78 habitans.

POULLE ou Peulle, dans le Beaujolois, Diocèſe de Lion, Parlement de Paris, Intendance de Lion, Election de Villefranche, à 1036 habitans. Comme le Rhin & l'Azerque prennent leurs ſources dans cette Paroiſſe, l'on a pluſieurs fois tenté d'en faire un canal pour joindre la Loire & la Saône.

POULLY, dans le pays de Gex, Diocèſe de Genève, Parlement & Intendance de Dijon, Election de Gex, à 439 habitans.

POULLY-le-Châtel, dans le Beaujolois, Diocèſe de Lion, Parlement de Paris, Intendance de Lion, Election de Villefranche, à 87 habitans.

POULNIE, dans la Bretagne, Diocèſe de Quimper, Parlement de Rennes, Intendance de Nantes, Recette de Quimper, à 810 habitans.

POULS, dans le bas Languedoc, Diocèſe de Nîmes, Parlement de Toulouſe, Intendance de Montpellier, Recette de Nîmes, à 134 habitans.

POULTIERES, Poutiers ou Potiers, *Abbatia Pultariarum* ou *de Pulteriis*, Abbaye d'Hommes, Ordre de S. Benoît. Elle eſt ſituée dans le Diocèſe de Langres, près de la Seine, entre le Mont Laſſois, ou de Rouſſillon & Châlons. Elle a été fondée vers l'an 1160. par Gerard Comte de Rouſſillon & Berthe ſa femme, qui y ont leurs tombeaux & y repoſent. Elle vaut par an à l'Abbé deux mille livres. Le Pape Jean VIII. l'a dédiée. Elle eſt ſoumiſe immédiatement au Pape.

POUMAROUX, Juſtice Royale, dans le Nebouſan, Diocèſe de Comenges, Parlement de Toulouſe, Intendance d'Auch, Recette de Nebouſan, à 560 habitans.

POUMEIROL, dans la Guienne, Diocèſe, Parlement, Intendance & Election de Bordeaux, à 760 habitans.

la POUMERADE, dans le haut Languedoc, Diocèſe de S. Papoul, Parlement & Intendance de Toulouſe, Recette de S. Papoul, à 209 habitans.

POUMIERS, dans la Saintonge, Diocèſe de Saintes, Parlement de Bordeaux, Intendance de la Rochelle, Election de Saintes, à 446 habitans.

POUMIERS, Diocèſe de Bourges, Archiprêtré d'Argentan.

POURET & Graugette, dans la Franche-Comté, Diocèſe, Parlement & Intendance de Beſançon, Bailliage & Recette de Salins, à 12 habitans.

POUPIAN, dans le bas Languedoc, Diocèſe de Beziers, Parlement de Toulouſe, Intendance de Montpellier, Recette de Beziers, à 226 habitans.

POUPRY, dans l'Orleanois, Diocèſe d'Orleans, Parlement de Paris, Intendance & Election d'Orleans, à 296 habitans.

POURAIN, Bourg, dans la Champagne, Diocèſe de Langres, Parlement & Intendance de Paris, Election de Tonnerre, à 1444 habitans.

POURCIEUX, dans la Provence, Diocèſe, Parlement & Intendance d'Aix, Viguerie & Recette de S. Maximin, à 138 habitans.

POURCY-le-Château, dans la Champagne, Diocèſe de Reims, Parlement de Paris, Intendance de Châlons, Election de Reims, à 289 habitans.

POURCHIERE, dans le bas Languedoc, Diocèſe de Viviers, Parlement de Toulouſe, Intendance de Montpellier, Recette de Viviers, à 145 habitans.

POURLANS, dans la Bourgogne, Diocèſe de Beſançon, Parlement & Intendance de Dijon, Bailliage de Châlon, Grenier à ſel de Seurre, Recette d'Auſſonne, à 409 habitans. Cette Paroiſſe eſt ſituée à une lieue & demie de Seurre. Le finage joint du côté du ſoleil levant, au Comté de Bourgogne, & d'un autre la riviere du Doux. Il y paſſe encore par le finage une riviere nommée la Sablonne; il y a des vignes.

POURON, dans la Champagne, Diocèſe de Reims, Parlement & Intendance de Metz, Prevôté & Recette de Mouſon, à 560 habitans.

lou POURRET, dans l'Armagnac, Diocèſe d'Auch, Parlement de Toulouſe, Intendance d'Auch, Election d'Armagnac, à 160 habitans.

POURRIERES, *Caſtrum de Porrera*, dans la Provence, Diocèſe, Parlement & Intendance d'Aix, Viguerie & Recette de S. Maximin, à 516 habitans. C'eſt l'endroit où Caius Marius remporta une célébre victoire contre les Teutons & les Embrons; l'on y voit encore les trophées que l'on y a élevez à ce grand Capitaine Romain, en mémoire de cette célébre victoire. Henry III. érigea cette Terre en Comté en 1581. Elle a depuis été honorée du titre de Marquiſat; ſon Egliſe Paroiſſiale eſt dédiée à Nôtre-Dame du Bois, *Beata Maria de Boſco*, ou *de Salu*. L'on y a établi des Minimes en 1578.

POURU-au-Bois, dans le pays Meſſin, Diocèſe, Parlement & Intendance de Metz, Recette du Duché de Carignan, à 106 habitans.

POURVILLE, dans la Normandie, Diocèſe, Parlement & Intendance de Roüen, Election d'Arques, à 117 habitans. M. de Nemours en eſt Seigneur.

POURY-S. Remy, dans la Champagne, Diocèſe de Reims, Parlement de Metz, Souveraineté & Recette de Sedan, à 406 habitans.

POUSANGE, dans la Bourgogne, Diocèſe d'Autun, Parlement & Intendance de Dijon, Bailliage & Recette de Semur en Auxois, à 154 habitans.

POUSANGES, Ville, dans l'Election de Thouars, Intendance de Poitiers. La Seigneurie en appartient à la Marquiſe de Touchepres. Il y a une Cure & une Aumônerie de ſept cens livres.

POUSONS, dans le Poitou, Diocèſe de Poitiers, Parlement de Paris, Intendance de Poitiers, Election de S. Maixant, à 295 habitans.

POUSSAC ou S. Martin de Pouſſac, dans l'Agenois, Diocèſe d'Agen, Parlement & Intendance de Bordeaux, Election d'Agen, à 46 habitans.

POUSSAN, dans le bas Languedoc, Diocèſe de Montpellier, Parlement de Toulouſe, Intendance & Recette de Montpellier, à 1574 habitans.

POUSSANGES, dans la Marche, Diocèſe de Limoges, Parlement de Paris, Intendance de Moulins, Election de Gueret, à 361 habitans. C'eſt une Paroiſſe dont la Cure vaut ſept cens livres; elle eſt en pays de montagnes. Les terres fertiles à ſeigle, bled noir, avoine & raves. Les pacages & les foins ſont bons & ſuffiſans pour la nourriture des beſtiaux qu'il y a, & ceux qu'on éléve, & dont on fait commerce aux Foires de Feuilletin. Il y a quelques bois futayes, taillis & modernes. M. de Brachet de Ribereix en eſt Seigneur.

POUSSE', Baronie, dans la Champagne. *Voyez* Maizieres la grande Paroiſſe.

POUSSIGNAC, dans le Condomois, Diocèſe de Condom, Parlement & Intendance de Bordeaux, Election de Condom, à 1860 habitans.

POUSSIGNOL, dans le Nivernois, Diocèſe de Nevers, Parlement de Paris, Intendance de Moulins, Election de Châteauchinon, à 127 habitans. C'eſt une Paroiſſe qui ne produit du ſeigle & de l'avoine que pour la moitié de la nourriture des habitans. Ils n'ont d'autre revenu que la nourriture des beſtiaux qui n'eſt pas conſidérable. M. de Maſcarany en eſt Seigneur.

POUSSILLON, dans le pays Meſſin, Diocèſe, Parlement, Intendance & Recette de Metz, à 81 habitans.

POUSSY, dans la Normandie, Diocèſe de Bayeux, Parlement de Roüen, Intendance & Election de Caën, à 181 habitans.

POUTGION, dans la Champagne, Diocèſe de Châlons, Parlement de Paris, Intendance de Châlons, Election de Vitry, à 270 habitans.

POUTHOILLE, dans la Picardie. Il y a le bois du Roy ſur Pontoille qui contient quarante trois arpens cinq perches. Il dépend de la Maîtriſe des Eaux & Forêts d'Abbeville.

POUTHUME', dans le Poitou, Diocèſe de Poitiers, Parlement de Paris, Intendance de Poitiers, Election de Châtellerault, à 710 habitans.

la POUTIERE, Fief, dans la Normandie, Intendance d'Alençon, Election de Conches, Sergenterie de Damville. *Voyez* la Gueroade.

POUTIERS. *Voyez* Poultieres.

la Cenſe de POUTOUX, dans le pays Meſſin, Diocèſe de Verdun, Parlement & Intendance de Metz, Recette de Verdun, à 10 habitans.

POUTROU, Abbaye, du Diocèſe d'Angers, Ordre de Cîteaux, Fille de Leuroux, fondée en 1134. Il y a neuf Religieux, qui avec l'Abbé n'ont que quatre mille livres de revenu.

la POUTROYE & ſes Hameaux, dans la haute Alſace, Diocèſe de Baſle, Conſeil Souverain d'Alſace, Bailliage de Ribauville, a 280 habitans.

POUVIN, dans la Flandre Wallonne, Diocèſe de Tournay, Parlement de Douay, Intendance & Subdélégation de Lille, a 710 habitans.

le POUVOIR d'Emencourt, dans l'Artois, Diocèſe d'Arras, Parlement de Paris, Intendance d'Amiens, Gouvernance, Bailliage & Recette d'Arras, a 64 habitans.

le POUVOIR-des-Bouës, dans l'Artois, Diocèſe d'Arras, Parlement de Paris, Intendance d'Amiens, Bailliage & Recette d'Arras, a 70 habitans.

POUY, dans la Champagne, Diocèſe de Sens, Parlement & Intendance de Paris, Election de Sens, a 360 habitans. C'eſt un des premiers lieux qu'Abelard habita dans ſa retraitte; il y bâtit une Chapelle & une maiſon dont on a trouvé pluſieurs veſtiges en 1720. dans les terres qui appartiennent encore aujourd'huy à l'Abbaye du Paraclet; mais ayant eu des difficultez avec l'Archevêque de Sens, il fut obligé de quitter cet endroit. C'étoit autrefois un Bourg conſidérable que les guerres civiles, & les incendies ont beaucoup diminué. M. le Marquis d'Argenteüil qui en eſt Seigneur, a fort embelli le Château.

POUY, dans le Condomois, Diocèſe de Condom, Parlement & Intendance de Bordeaux, Election de Condom, a 148 habitans.

POUY, dans le haut Armagnac, Diocèſe de Comenges, Parlement de Toulouſe, Intendance d'Auch, Recette des Quatre Vallées, a 460 habitans.

POUY-Dragnin, dans l'Armagnac, Diocèſe d'Auch, Parlement de Toulouſe, Intendance d'Auch, Election d'Armagnac, a 418 habitans.

POUY-Petit, dans le bas Armagnac, Diocèſe de Lectoure, Parlement de Toulouſe, Intendance d'Auch, Election de Lomagne, a 560 habitans.

POUZAT, dans le haut Vivarez, Diocèſe de Viviers, Parlement de Toulouſe, Intendance de Montpellier, Recette de Viviers, a 140 habitans.

le vieux POUZAUGES, dans le Poitou, Diocèſe de Poitiers, Parlement de Paris, Intendance de Poitiers, Election de Thouars, a 980 habitans.

POUZAUX, Juriſdiction, dans la Guienne, Diocèſe, Parlement, Intendance & Election de Bordeaux, a 232 habitans.

POUZAY, dans la Touraine, vers l'Iſle Bouchard.

POUZE', dans le haut Languedoc, Diocèſe, Parlement, Intendance & Recette de Toulouſe, a 31 habitans.

POUZERUX, dans le Poitou, Diocèſe de Poitiers, Parlement de Paris, Intendance & Election de Poitiers, a 440 habitans.

POUZIN, Ville, Juſtice Royale, dans le bas Languedoc, Diocèſe de Viviers, Parlement de Toulouſe, Intendance de Montpellier, Recette de Viviers, a 610 habitans.

POUZOLES, dans le bas Languedoc, Diocèſe de Beziers, Parlement de Toulouſe, Intendance de Montpellier, Recette de Beziers, a 514 habitans.

POUZOLS, dans le Bourbonnois, Diocèſe de Clermont, Parlement de Paris, Intendance de Moulins, Election de Gannat, a 314 habitans. C'eſt une Paroiſſe ſituée dans la montagne de Nuit, à une demi-lieuë de la riviere de Sioulles. Les terres maigres à ſeigle, avoine, & raves; beaucoup de bois taillis appartenans au Seigneur, & ſervans de pacages; aſſez de foin & peu d'engrais des beſtiaux, ſur leſquels on fait un aſſez bon profit; un petit commerce de bois & d'écorce pour les Tanneurs. M. Chardon en eſt Seigneur.

POUZOLS, dans le haut Languedoc, Diocèſe d'Alby, Parlement & Intendance de Toulouſe, Recette d'Alby, a 120 habitans.

POUZOLS, dans le bas Languedoc, Diocèſe de Narbonne, Parlement de Toulouſe, Intendance de Montpellier, Recette de Narbonne, a 318 habitans.

POUZOLS, dans le bas Languedoc, Diocèſe de Beziers, Parlement de Toulouſe, Intendance de Montpellier, Recette de Beziers, a 174 habitans.

POUZOLS, dans l'Auvergne, Diocèſe de S. Flour, Parlement de Paris, Intendance de Riom, Election de S. Flour, a 172 habitans.

POUZY, dans le Berry, Diocèſe de Bourges, Parlement de Paris, Intendance & Election de Bourges, a 316 habitans.

POUZY, dans le Bourbonnois, Diocèſe de Bourges, Parlement de Paris, Intendance & Election de Moulins, a 560 habitans.

POY

POY, dans la Champagne; l'on y fabrique des draps.

POY-en-Chaloſſe, dans la Gaſcogne, Diocèſe d'Acqs, Parlement de Bordeaux, Intendance d'Auch, Election des Lannes, a 165 habitans.

POYANS, dans la Franche-Comté, Diocèſe, Parlement & Intendance de Beſançon, Bailliage & Recette de Gray, a 229 habitans.

POYARTIN, dans la Gaſcogne, Diocèſe d'Acqs, Parlement de Bordeaux, Intendance d'Auch, Election des Lannes, a 404 habitans.

POYCASQUIE', dans l'Armagnac, Diocèſe d'Auch, Parlement de Toulouſe, Intendance & Election d'Auch, a 460 habitans.

POYDARRIEUX, Bourg, dans le bas Armagnac, Diocèſe d'Auch, Parlement de Toulouſe, Intendance d'Auch, Election d'Aſtarac, a 560 habitans.

POYLABON, dans le bas Armagnac, Diocèſe d'Auch, Parlement de Toulouſe, Intendance d'Auch, Election d'Aſtarac, a 460 habitans.

POYLABOIN, dans le bas Armagnac, Diocèſe d'Auch, Parlement de Toulouſe, Intendance d'Auch, Election d'Aſtarac, a 161 habitans.

POYOLS, dans le Dauphiné, Diocèſe de Valence, Parlement & Intendance de Grenoble, Election de Montelimart, a 210 habitans.

POYSERE', dans la Gaſcogne, Diocèſe de Tarbes, Parlement de Toulouſe, Intendance d'Auch, Recette du Comté de Bigorre, a 226 habitans.

POYSEUX, dans la Picardie, Diocèſe de Soiſſons, Parlement de Paris, Intendance & Election de Soiſſons, a 890 habitans.

POZ

POZIERRE, dans la Picardie, Diocèſe de Noyon, Parlement de Paris, Intendance d'Amiens, Election de Peronne, a 320 habitans.

PRA

PRA, dans la Franche-Comté, Diocèſe, Parlement & Intendance de Beſançon, Recette de la Terre de S. Claude, a 128 habitans.

le PRADAL, dans le bas Languedoc, Diocèſe de Beziers, Parlement de Toulouſe, Intendance de Montpellier, Recette de Beziers, a 110 habitans.

le PRADAUX, dans l'Auvergne, Diocèſe de Clermont, Parlement de Paris, Intendance de Riom, Election d'Iſſoire, a 479 habitans.

la PRADE, dans l'Angoumois, Diocèſe d'Angoulême, Parlement de Paris, Intendance de Limoges, Election d'Angoulême, a 676 habitans.

la PRADE, dans le bas Languedoc, Diocèſe d'Alet, Parlement & Intendance de Toulouſe, Recette d'Alet, a 240 habitans.

PRADEAUX, dans le Bourbonnois, Diocèſe de Bourges, Parlement de Paris, Intendance de Bourges, Election de S. Amand, a 92 habitans.

PRADECULANT, dans le Berry, Diocèſe de Bourges, Parlement de Paris, Intendance de Bourges, Election de ſaint Amand, a 516 habitans.

la PRADELLE, dans le Roüergue, Diocèſe de Rodez, Parlement de Toulouſe, Intendance de Montauban, Election de Villefranche, a 81 habitans.

PRADELLES, petite Ville, dans le bas Languedoc, Diocèſe de Viviers, Parlement de Toulouſe, Intendance de Montpellier, Recette de Viviers, a 134 habitans. Cette Ville eſt ſituée ſur un rocher, auprès des ſources de l'Allier, à cinq lieuës du Puy; ſon terroir eſt fort propre à élever du bétail.

PRADELLES, dans la Flandre Flamingante, Diocèſe d'Ypres, Parlement de Douay, Intendance de Lille, Subdélégation de Caſſel, a 279 habitans.

PRADELLES en Cabardez, dans le haut Languedoc, Diocèſe de Carcaſſonne, Parlement & Intendance de Toulouſe, Recette de Carcaſſonne, a 196 habitans.

PRADELLES-en-Val, dans le haut Languedoc, Diocèſe de Carcaſſonne Parlement & Intendance de Toulouſe, Recette de Carcaſſonne, a 138 habitans.

PRADERE, dans le bas Armagnac, Diocèſe d'Aire, Parlement de Toulouſe, Intendance d'Auch, Election de Riviere-Verdun, a 81 habitans.

PRADES, Ville, dans le Rouſſillon, Diocèſe de Perpignan, Conſeil & Intendance de Rouſſillon, Viguerie de Conflans, a 1080 habitans. Cette petite Ville eſt ſituée près de la riviere du Tet, dans une belle plaine; elle eſt fort jolie & appartient à l'Abbaye de la Grace. Près des murs eſt un Couvent de Capucins, & à un quart de lieuë de Pradelles l'on trouve l'Abbaye de S. Michel de Cuzan.

PRADES, dans le pays de Foix, Diocèſe de Pamiers, Parlement de Toulouſe, Intendance & Recette d pays de Foix, a 930 habitans.

PRADES, dans l'Auvergne, Diocèſe de S. Flour, Parlement de Paris, Intendance de Riom, Election de Brioude, a 271 habitans.

PRADES, dans le haut Languedoc, Diocèſe de Lavaur, Parlement & Intendance de Toulouſe, Recette de Lavaur, a 559 habitans.

PRADES, dans le bas Languedoc, Diocèſe de Viviers, Parlement de Toulouſe, Intendance de Montpellier, Recette de Viviers, a 360 habitans.

PRADES, dans le bas Languedoc, Diocèſe de Montpellier, Parlement de Toulouſe, Intendance & Recette de Montpellier, a 129 habitans.

PRADES-d'Aubrac, dans le Roüergue, Diocèſe de Rodez, Parlement de Toulouſe, Intendance de Montauban, Election de Rodez, a 560 habitans.

PRADES de Tarn, Diocèſe de Mende, Parlement de Toulouſe, Intendance de Montpellier, Recette de Mende, a 320 habitans.

PRADES-Ségur, dans le Roüergue, Diocèſe de Rodez, Parlement de Toulouſe, Intendance de Montauban, Election de Rodez, a 481 habitans.

PRADIGNES, dans le Limoſin, Diocèſe de Tulles, Parlement de Bordeaux, Intendance de Limoges, Election de Tulles, a 301 habitans.

PRADIERES, dans le pays de Foix, Diocèſe de Pamiers, Parlement de Toulouſe, Recette du Comté de Foix, a 491 habitans.

PRADINES, dans le Beaujollois, Diocèſe de Lion, Parlement de Paris, Intendance de Lion, Election de Villefranche, a 518 habitans.

PRADINEZ, dans le Roüergue, Diocèſe de Rodez, Parlement de Toulouſe, Intendance de Montauban, Election de Villefranche, a 560 habitans.

PRADINNES, dans le Limoſin, Diocèſe de Limoges, Parlement de Bordeaux, Intendance de Limoges, Election de Tulles, a 279 habitans.

PRAGOULIERES, dans l'Auvergne, Diocèſe de Clermont, Parlement de Paris, Intendance & Election de Riom, a 388 habitans.

PRAHAC, dans le Poitou, Diocèſe de la Rochelle, Parlement de Paris, Intendance de Poitiers, Election de Niort, a 570 habitans.

PRAILLES, dans le Poitou, Diocèſe de Poitiers, Parlement de Paris, Intendance de Poitiers, Election de S. Maixant, a 814 habitans.

PRAIN, dans la Champagne, Diocèſe de Reims, Parlement de Paris, Intendance de Châlons, Election de Reims, a 75 habitans.

PRAINTENAU, dans la baſſe Alſace, Diocèſe de Straſbourg Conſeil Souverain & Intendance d'Alſace, Terres du Grand Chapitre, a 102 habitans.

PRAIRAY, dans la Bourgogne, Diocèſe de Langres, Parlement & Intendance de Dijon, Bailliage & Recette de Châtillon, a 30 habitans.

PRAISLES, dans la Normandie, Diocèſe de Bayeux, Parlement de Roüen, Intendance de Caën, Election de Vire, a 748 habitans.

PRAISSAC, dans le Quercy, Diocèſe de Cahors, Parlement de Toulouſe, Intendance de Montauban, Election de Cahors, a 516 habitans.

PRALAGIER & le Champs, dans le Forez, Diocèſe de Lion, Parlement de Paris, Intendance de Lion, Election de S. Etienne, a 288 habitans.

PRALON, *Pralonum* ou *Pralonium*, Abbaye de Filles, Ordre de S. Benoît. Elle eſt ſituée au Dioceſe

cèſe de Langres, dans le Doyenné de S. Seine en Bourgogne, & près de Dijon. *Voyez* Praſlon.

PRALONG, dans le Forez, Diocèſe de Lion, Parlement de Paris, Intendance de Lion, Election de Montbriſon, a 123 habitans.

PRANGEY & Veſures, dans la Bourgogne, Diocèſe de Langres, Parlement & Intendance de Dijon, Bailliage d'Arc, reſſortiſſant de Châtillon, Grenier à ſel de Saux-le-Duc, Recette de Châtillon, a 449 habitans. C'eſt une Paroiſſe ſituée dans un fond aſſez agréable, entouré de belles montagnes. La Vingeanne y paſſe. Il y a des vignes; les Religieux de S. Benigne de Dijon ſont Collateurs de la Cure, qui peut être de cinq cens livres de revenu.

PRANTIGNY, dans la Franche-Comté, Diocèſe, Parlement & Intendance de Beſançon, Bailliage & Recette de Gray, a 149 habitans.

PRANZAT, dans l'Angoumois, Diocèſe d'Angoulême, Parlement de Paris, Intendance de Limoges, Election d'Angoulême, a 569 habitans.

PRASLAY, dans la Bourgogne, Diocèſe de Langres, Parlement & Intendance de Dijon, Bailliage & Recette de Châtillon, Grenier à ſel de Saux-le-Duc, a 84 habitans. Cette Paroiſſe eſt ſituée en montagnes & rochers. L'Evêque de Langres eſt Collateur de la Cure.

PRASLIN, dans la Champagne, Diocèſe de Langres, Parlement de Paris, Intendance de Châlons, Election de Bar-ſur-Aube, a 325 habitans. Cette Terre a donné le nom à une branche de Choiſeuil.

PRASLON, dans la Bourgogne, Diocèſe de Langres, Parlement & Intendance de Dijon, Bailliage & Recette d'Arnay-le-Duc, Grenier à ſel de Pouilly, a 160 habitans. Il y a une Abbaye de Filles, Ordre de S. Benoît, dédiée à Nôtre-Dame; elle eſt dans le Doyenné de S. Seine, & a été fondée par Guy de Sombernon en 1149. à la ſollicitation de S. Bernard. Cette Paroiſſe eſt ſituée dans un vallon, entre deux montagnes. Il y paſſe un petit ruiſſeau qui eſt à ſec le quart de l'année. C'eſt pays de montagnes. Il y a quarante journeaux de vignes. L'Abbeſſe a joint le revenu de la Cure à l'Abbaye, moyennant quoi elle nourrit & loge le Curé.

PRAT, dans la Bretagne, Diocèſe de Tréguier, Parlement de Rennes, Intendance de Nantes, Recette de Tréguier, a 583 habitans.

PRAT, dans le Comté & du Diocèſe de Comenges, Parlement de Toulouſe, Intendance d'Auch, Election de Comenges, a 400 habitans.

PRATS, dans le haut Languedoc, Diocèſe d'Alet, Parlement & Intendance de Toulouſe, Recette d'Alet, a 476 habitans.

PRATS-d'Argenlotte, dans la Champagne, Diocèſe de Langres, Parlement de Paris, Intendance de Châlons, Election de Bar-ſur-Aube, a 226 habitans.

PRATS, dans le Rouſſillon, Diocèſe de Perpignan, Conſeil & Intendance de Rouſſillon, Viguerie de Conflans, a 96 habitans.

PRATS, dans la Provence, Diocèſe de Digne, Parlement & Intendance d'Aix, Viguerie & Recette de Digne, a 560 habitans.

PRATS de Belves, dans le Perigord, Diocèſe de Sarlat, Parlement & Intendance de Bordeaux, Election de Sarlat, a 472 habitans.

PRATS de Carlus, dans le Perigord, Diocèſe de Sarlat, Parlement & Intendance de Bordeaux, Election de Sarlat, a 706 habitans.

PRATS de Molleu, Ville, dans le Rouſſillon, Diocèſe de Perpignan, Conſeil, Intendance & Viguerie de Rouſſillon, a 919 habitans. Cette Ville eſt ſituée dans le Valſpir, au bord du Tech. C'étoit déja une Place forte dès l'an 1232. Louis XIV. l'a fait fortifier de nos jours. C'eſt un Gouvernement de Place, auquel ſont unis les Forts de Perillon & de la Garde. Cette petite Ville eſt bâtie en amphiteâtre; l'Egliſe Paroiſſiale, qui eſt fort belle pour le lieu, eſt ſituée ſur la hauteur; il y a un chemin ſoûterrain pour aller d'auprès de cette Egliſe au Château.

PRATVIEL, dans le haut Languedoc, Diocèſe de Lavaur, Parlement & Intendance de Toulouſe, Recette de Lavaur, a 91 habitans.

PRAVILLE, dans la Beauce, Diocèſe de Chartres, Parlement de Paris, Intendance d'Orleans, Election de Chartres, a 144 habitans.

PRAUTHOY, dans la Champagne, Diocèſe de Langres, Parlement de Paris, Intendance de Châlons, Election de Langres, a 701 habitans.

PRAY, dans la Beauce, Diocèſe de Blois, Parlement de Paris, Intendance d'Orleans, Election de Vandôme, a 230 habitans.

PRAYE, dans le pays Meſſin, Diocèſe, Parlement, Intendance & Recette de Metz, a 15 habitans.

PRAYES, dans la Bourgogne Diocèſe de Mâcon, Parlement de Paris, Intendance de Dijon. Quatre Hameaux dépendent de cette Paroiſſes; Prayes & le Curlé ſont de la Recette de Mâcon, & de la Juſtice du Juge-Mage de Cluny. Les deux autres Hameaux, qui ſont Fontaines & Ouzy, ſont du Bailliage, Grenier à ſel & Recette de Châlon; on compte en cette Paroiſſe 110 habitans. Elle eſt ſituée dans un vallon environné de côteaux, bois taillis & futayes. Il y a quelques vignes.

PRAY & Nauvay, dans le Maine, Diocèſe du Mans, Parlement de Paris, Intendance de Tours, Election du Mans, a 310 habitans.

PRE

PRE', Abbaye de Filles, Ordre de S. Benoît; dans le Fauxbourg du Mans. C'eſt le plus ancien Monaſtére de la Province, l'Egliſe en ayant été bâtie par S. Julien premier Evêque du Mans, & la Maiſon fondée par S. Innocent auſſi Evêque, qui y mit des Religieuſes ſous la conduite d'une ſainte Fille nommée Adneſte. Il y a trente-cinq Religieuſes. Le revenu eſt de huit mille livres.

le PRE'-Benoît, *Abbatia Beata Maria Virginis de Prato Benedicto*, Abbaye d'Hommes, Ordre de Citeaux, Fille de Dalon, ſur les frontiéres du Berry, Diocèſe de Limoges, en l'Officialité de Gueret, & ſur les confins de la Marche, auprès de la riviere de Creuſe. Elle a été fondée par les Seigneurs de Maleval l'an 1140. & dotée par les Vicomtes de Breſſe, dont on voit encore quelques tombeaux devant le Grand-Autel. On y compte juſqu'en 1706. vingt-deux Abbez, qui n'ont que ſix cens livres de revenu.

le PRE'-S. Gervais, dans l'Iſle de France, Diocèſe, Parlement, Intendance & Election de Paris, a 610 habitans.

PRE'-ſur-Marne, dans la Champagne, Diocèſe de Châlons, Parlement de Paris, Intendance de Châlons, Election de Vitry, a 122 habitans.

PRE'-S. Martin, dans la Beauce, Diocèſe de Blois, Parlement de Paris, Intendance d'Orleans, Election de Châteaudun, a 305 habitans.

le Château de PREAU, dans le Berry. *Voyez* Savigny.

PREAUX, dans la Bourgogne, Diocèſe d'Autun, Parlement & Intendance de Dijon, Bailliage Grenier à ſel & Recette de Semur, à 36 habitans. Ce lieu eſt ſitué dans un pays de plaines, montagnes & côteaux. Il dépend de la Paroiſſe de Pouillenay, de laquelle dépendent auſſi Athée, Villiers, & trois Métairies ſéparées. La riviere de Viteaux y paſſe & y a un pont. Il y a des vignes. L'Abbé de Flavigny eſt Collateur la Cure.

PREAUX, dans le haut Vivarez, Diocèſe de Viviers, Parlement de Toulouſe, Intendance de Montpellier, Recette de Viviers, à 786 habitans.

PREAUX, Bourg, dans le Perche, Diocèſe de Seez, Parlement de Paris, Intendance d'Alençon, Election de Mortagne, à 702 habitans

PREAUX ou S. Michel de Preaux, dans la Normandie, Diocèſe, Parlement & Intendance de Roüen, Election de Pontaudemer, à 160 habitans.

PREAUX, dans le Dauphiné, Diocèſe, Parlement, Intendance & Election de Grenoble, à 99 habitans.

PREAUX, Bourg, aux frontieres du Berry & de la Touraine, auprès duquel l'Indrois prend ſa ſource.

PREAUX, dans la Normandie, Diocèſe de Liſieux, Parlement, Intendance & Election de Roüen, à 716 habitans. Il y a deux Abbayes de l'Ordre de S. Benoît de ce même nom, dans la même vallée, au bord de la Rille, à une lieuë de Pontaudemer: l'une eſt dédiée à S. Pierre pour les Hommes: *Abbatia ſancti Petri de Pratellis.* Ce fut Roger de Beaumont, fils de Humfroid de Vérules qui en jetta les premiers fondemens, & la bâtit en l'honneur de S. Pierre, du tems de Guillaume II. Duc de Normandie, depuis Roy d'Angleterre. On voit dans l'Egliſe de ce Monaſtére, vis-à-vis le Crucifix, le tombeau de Baldric qui fut Abbé premierement de Bourgueüil près d'Andes, puis élevé pour ſa ſageſſe & ſa piété ſur le Siége de l'Evêché de Dol en Bretagne. Il fut obligé pluſieurs fois de ſe réfugier en Normandie à cauſe des violences des Bretons. Il y alloit viſiter de tems en tems les Monaſtéres de Feſcamp, de Jumieges & de Fontenelles. Enfin il mourut dans une grande vieilleſſe, & fut reporté à l'Abbaye de Preaux. Il a écrit la Vie de S. Sanſon Evêque de Dol, & celle du Bienheureux Robert d'Arbriſſelles, Inſtituteur de l'Ordre de Fontevrault; où l'on en conſerve le Manuſcrit. Cette Abbaye vaut quatorze mille livres à ſon Abbé. Elle a pris la Réforme de la Congrégation de S. Maur en 1630. Elle préſente à près de trente Cures, dont eſt celle de Pontaudemer, & elle poſſéde environ vingt mille livres de revenu, tant pour l'Abbé, que pour les Religieux. L'autre Abbaye eſt de Filles, dédiée à Nôtre-Dame & à S. Leger. Elles ont été fondées en 1040. toutes deux à une demi lieuë l'une de l'autre par Honfroy Seigneur de Pontaudemer & ſa femme, & par ſon fils Roger, Comte de Beaumont. Preaux eſt à M. le Prince de Rohan.

PREAUX, dans la Normandie, Diocèſe de Liſieux, Parlement de Roüen, Intendance d'Alençon, Election de Liſieux, à 349 habitans.

PREAUX, dans la Normandie, Diocèſe de Bayeux, Parlement de Roüen, Intendance & Election de Caën, à 210 habitans.

PREAUX, dans l'Anjou, Diocèſe du Mans, Parlement de Paris, Intendance de Tours, Election de la Fléche, à 564 habitans. C'eſt un Prieuré dépendant de l'Abbaye de Marmoutier.

PREBOIS, dans le Dauphiné, Diocèſe, Parlement, Intendance & Election de Grenoble, à 414 habitans.

PRECE', dans la Normandie, Diocèſe d'Avranches, Parlement de Roüen, Intendance de Caën, Election d'Avranches, à 361 habitans.

PRECHAC, dans la Gaſcogne, Diocèſe de Tarbes, Parlement de Toulouſe, Intendance d'Auch, Recette du Comté de Bigorre, à 110 habitans.

PRECHAC, dans l'Armagnac, Diocèſe d'Auch, Parlement de Toulouſe, Intendance d'Auch, Election d'Armagnac, à 386 habitans.

PRECHACQ, dans la baſſe Navarre, Diocèſe de Comenges, Parlement de Pau, Intendance d'Auch, Sénéchauſſée & Recette de Sauveterre, à 107 habitans.

PRECHACQ, dans la baſſe Navarre, Diocèſe d'Oleron, Parlement de Pau, Intendance d'Auch, Sénéchauſſée & Recette d'Oleron, à 78 habitans.

PRECHAT, dans la Gaſcogne, Diocèſe d'Acqs, Parlement de Bordeaux, Intendance d'Auch, Election des Lannes, à 419 habitans.

PRECIEU, dans le Forez, Diocèſe de Lion, Parlement de Paris, Intendance de Lion, Election de Montbriſon, à 460 habitans.

PRECORBIN, dans la Normandie, Diocèſe de Bayeux, Parlement de Roüen, Intendance de Caën, Election de Bayeux, à 608 habitans.

PRECY, *Preciacum*, Bourg, dans le Berry, Diocèſe de Bourges, Parlement de Paris, Intendance de Bourges, Election de la Charité, à 310 habitans. M. Charles-Bonaventure-Quentin de Richebourg, Marquis de Sanſergue, Maître des Requêtes, eſt Seigneur de ce lieu, qui eſt une Haute-Juſtice; le terroir eſt bon pour les bleds, bois taillis & autres. Il y a des mines de fer qui font le commerce de ce lieu. On l'eſtime pour les ouvrages de Serrurerie, & eſt conduit à Paris par la riviere de la Loire. Le Seigneur y a un Château & une très-belle Maiſon, avec les accompagnemens de parterres & jardins magnifiques.

PRECY, dans la Champagne, Diocèſe de Sens, Parlement & Intendance de Paris, Election de Joigny, à 417 habitans.

PRECY, Bourg, dans la Bourgogne, Diocèſe d'Autun, Parlement & Intendance de Dijon, Bailliage de Saulieu, Grenier à ſel & Recette de Semur, à 460 habitans. C'eſt une Paroiſſe ſituée en pays de plaines & de montagnes. On y tient pluſieurs Foires pendant l'année. La riviere de Serin y paſſe. Il y a le Prieuré de Precy, dont le Prieur eſt Curé primitif du Bourg de Precy. Ce Prieuré ne vaut que trois cens livres.

PRECY & Blaincourt, Bourg, dans la Picardie, Diocèſe de Senlis, Parlement & Intendance de Paris, Election de Senlis, à 1306 habitans.

PRECY, dans la Brie, Diocèſe de Meaux, Parlement & Intendance de Paris, Election de Meaux, à 208 habitans.

PRECY, dans le Nivernois, Diocèſe de Nevers, Parlement de Paris, Intendance de Moulins, Election de Nevers, à 45 habitans. C'eſt une Paroiſſe ſituée en plaine, ſur les bords de la riviere de l'Allier; les terres à froment, méteil, ſeigle, orge, avoine, légumes & chanvres de bon rapport, très-peu de vignes, aſſez de foins: un petit commerce de beſtiaux. Madame de la Ferté en eſt Dame.

PRECY-le-Secq, dans le Nivernois, Diocèſe de Nevers, Parlement & Intendance de Paris, Election de Vezelay, a 704 habitans.

PRECY-Nôtre-Dame, dans la Champagne, Diocèſe de Troyes, Parlement de Paris, Intendance de Châlons, Election de Troyes, a 80 habitans.

PRECY-Pierrepertuis, dans la Bourgogne, Diocèſe d'Autun, Parlement & Intendance de Dijon, Bailliage & Recette d'Avalon, a 111 habitans.

PRECY-ſous-Pierrepertuis, dans la Bourgogne, Diocèſe de Langres, Parlement & Intendance de Dijon, Bailliage, Grenier à ſel & Recette d'Avalon, a 414 habitans. Cette Paroiſſe eſt ſituée dans une plaine aſſez proche de la riviere de Cure. Ce Village touche au Morvant & au Nivernois. Il y a quelque peu de vignes.

PRECY-S. Martin, dans la Champagne, Diocèſe de Troyes, Parlement de Paris, Intendance de Châlons, Election de Troyes, a 525 habitans.

le PREDAUGE, dans la Normandie, Diocèſe de Liſieux, Parlement & Intendance de Roüen, Election de Pont-l'Evêque, a 466 habitans.

PRE'E ou le Fort de la Prée, dans l'Iſle de Ré, Gouvernement du pays d'Aunis; ce Fort eſt un quarré parfait, bien fortifié; il défend l'entrée du Pertuis-Breton & d'un petit port.

la PRE'E, dans le Berry, Diocèſe de Bourges, Parlement de Paris, Intendance de Bourges, Election d'Iſſoudun, a 510 habitans. Ce lieu eſt ſitué au bord de l'Arnon, à deux lieuës d'Iſſoudun. Il y a une Abbaye d'Hommes, Ordre de Cîteaux, qui fait l'article ci-aprés.

PRE'E ou la Prée ſur Arnon, *Prata ſecus Arnonem*, Abbaye d'Hommes, Ordre de Cîteaux, fille de Clairvaux. Elle eſt ſituée dans le Berry, Diocèſe & à ſix lieuës de Bourges, ſur le bord de la riviere d'Arnon. Elle a été fondée & commencée vers l'an 1128. ſous le patronage de la ſainte Vierge, par Raoul Seigneur d'Iſſoudun & de Mareuil; mais elle ne fut achevée que vers l'an 1145. On y honore d'un culte particulier ſainte Fauſte Vierge & Martyre, dont on y conſerve quelques Reliques dans un tombeau de pierre. Gauches de Paſſac Seigneur de la Croyſette, & l'un des bienfaiteurs de cette Maiſon, y a auſſi un fort beau tombeau que l'on voit dans l'Egliſe. L'Abbaye appellée de Boſdabert par corruption, *de Boſco Dagoberti*, a été unie à celle de la Prée. On connoit cinquante-deux Abbez de la Prée juſqu'en 1713.

la PRE'E, dans la Normandie, Diocèſe, Parlement, Intendance & Election de Roüen, a 203 habitans.

PREFONTAINE, dans le Gâtinois, Diocèſe de Sens, Parlement & Intendance de Paris, Election de Sens, a 510 habitans.

PREGILBERT, dans la Champagne, Diocèſe de Langres, Parlement & Intendance de Paris, Election de Tonnerre, a 191 habitans.

PREGUILLAC, Bourg, dans la Saintonge, Diocèſe de Saintes, Parlement de Bordeaux, Intendance de la Rochelle, Election de Saintes, a 759 habitans.

PREHAC, dans le bas Armagnac, Diocèſe d'Aire, Parlement de Toulouſe, Intendance d'Auch, Election de Riviere-Verdun, a 510 habitans.

PREHYS, dans la Champagne, Diocèſe de Langres, Parlement & Intendance de Paris, Election de Tonnerre, a 108 habitans.

PREICHAC, dans le Condomois, Diocèſe de Condom, Parlement & Intendance de Bordeaux, Election de Condom, a 68 habitans.

PREJELAN, dans la Bourgogne, Diocèſe de Langres, Parlement & Intendance de Dijon, Bailliage & Recette de Châtillon, a 41 habitans.

PREIGNAC ou S. Eſtienne de Preignac, dans l'Agenois, Diocèſe d'Agen, Parlement & Intendance de Bordeaux, Election d'Agen, a 168 habitans.

PREIGNAC, en Barſac, dans la Guienne, Diocèſe, Parlement, Intendance & Election de Bordeaux, a 2419 habitans.

PREIGNAN, dans le haut Languedoc, Diocèſe de Lavaur, Parlement & Intendance de Toulouſe, Recette de Lavaur, a 206 habitans.

PREIGNAN, dans l'Armagnac, Diocèſe d'Auch, Parlement de Toulouſe, Intendance d'Auch, Election d'Armagnac, a 581 habitans.

PREIGNEY, dans la Franche-Comté, Diocèſe, Parlement & Intendance de Beſançon, Bailliage & Recette de Veſoul, a 197 habitans.

PREILLY-Milly, dans le Berry, Diocèſe de Bourges, Parlement de Paris, Intendance & Election de Bourges, a 316 habitans.

PREISSAT, dans l'Auvergne, Diocèſe de S. Flour, Parlement de Paris, Intendance de Riom, Election de Brioude, a 144 habitans.

PREIX, *Pratum*, dans la Province & du Diocèſe de Toul, Parlement de Paris, Bailliage de Chaumont. C'eſt un Prieuré régulier de l'Ordre des Prémontrez, dont l'Abbé de Mureaux eſt Patron; l'Egliſe Paroiſſiale eſt dédiée à S. Didier.

PREIXAN, dans le haut Languedoc, Diocèſe de Carcaſſonne, Parlement & Intendance de Toulouſe, Recette de Carcaſſonne, a 289 habitans.

le PREL, dans la Franche-Comté, Diocèſe, Parlement & Intendance de Beſançon, Bailliage & Recette de la Terre de S. Claude, a 125 habitans.

PRELATS, dans l'Agenois, Diocèſe d'Agen, Parlement & Intendance de Bordeaux, Election d'Agen, a 314 habitans.

PRELY-le-Chefit, Châtellenie, dans le Berry, Diocèſe de Bourges, Prevôté de Concreſſaut.

PREMEAUX, dans la Bourgogne, Diocèſe d'Autun, Parlement & Intendance de Dijon, Bailliage, Grenier à ſel & Recette de Nuits, a 260 habitans. Cette Paroiſſe eſt ſituée ſur le grand chemin en allant de Nuits à Beaune, à demi-lieuë de Nuits. Il y a quelques fontaines; & ſur tout des vignes, dont le vin eſt excellent.

PREMEREY, dans la Champagne, Diocèſe de Reims, Parlement de Paris, Intendance de Châlons, Election de Reims, a 100 habitans.

PREMERY, Ville, dans le Nivernois, Diocèſe de Nevers, Parlement de Paris, Intendance de Moulins, Election de Nevers, a 1037 habitans. Cette Terre a titre de Châtellenie; elle appartient à l'Evêque de Nevers. Il y a un Chapitre. Cette Ville eſt ſituée en plaine & quelques hauteurs; les terres bonnes à froment, méteil, orge & avoine: la nourriture des beſtiaux médiocre: beaucoup de bois: un fourneau & deux Forges, qui occupent partie des habitans.

PREMESQUE, dans la Flandre Vallonne, Diocèſe de Tournay, Parlement de Douay, Intendance & Subdélégation de Liſle, a 696 habitans.

PREMEYSEL, dans le Bugey, Diocèſe de Lion, Parlement & Intendance de Dijon, Bailliage & Recette de Bugey, a 219 habitans.

PRMIAN, Seigneurie Royale, dans le haut Languedoc, Diocèſe de S. Pons, Parlement & Intendance de Toulouſe, Recette de S. Pons, a 1191 habitans.

PREMIERE, dans la Bourgogne, Diocèſe de Châlon, Parlement & Intendance de Dijon, Bailliage & Grenier à ſel d'Auſſonne, Recette de Dijon, a 460 habitans. Cette Paroiſſe eſt ſituée à quatre lieuës de Dijon, tirant vers Auſſonne. C'eſt pays de forêts; il n'y a point de riviere, mais ſeulement une eau dormante.

PREMIFAIT, dans la Champagne, Diocèſe de Troyes, Parlement de Paris, Intendance de Châlons, Election de Troyes, a 256 habitans.

PREMILLAT, dans le Bourbonnois, Diocèſe de Bourges, Parlement de Paris, Intendance de Moulins, Election de Montluçon, a 91 habitans. C'eſt une Paroiſſe à une lieuë de Montluçon; les terres à ſeigle de bon produit: pluſieurs vignes de peu de rapport, & dont le vin eſt d'une fort petite qualité. M. le Duc en eſt Seigneur.

PREMONT, dans la Flandre Wallonne, Diocèſe de Tournay, Parlement de Douay, Intendance & Subdelegation de Lille, a 376 habitans. Le Seigneur de ce lieu eſt un de ceux qui entrent aux Etats de Cambreſis.

PREMONTRE', *Premonſtratum ſancti Joannis Baptiſtæ*, Abbaye, dans la Picardie, Diocèſe de Laon, Parlement de Paris, Intendance de Soiſſons, Election de Laon, a 208 habitans. Cette Abbaye eſt ſituée dans le Bois de Voy au territoire de Coucy; elle a été fondée par S. Norbert Allemand, l'an 1119. Elle eſt ſituée dans un vallon marécageux, & ſi profond que l'on ne peut voir cette Abbaye, qu'on n'en ſoit à la porte. Elle occupe toute la profondeur de ce vallon, dont S. Bernard a donné le terrain; & vaut en tout par an quarante mille livres; elle eſt élective, réguliere & Chef de l'Ordre de ſon nom.

PRENDENIS, dans le Quercy, Diocèſe de Cahors, Parlement de Toulouſe, Intendance de Montauban, Election de Figeac, a 414 habitans.

la PRENESSAIS, dans la Bretagne, Diocèſe de S. Brieu, Parlement de Rennes, Intendance de Nantes, Recette de S. Brieu, a 560 habitans.

PRENOIS, dans la Bourgogne, Diocèſe de Langres, Parlement, Intendance, Bailliage, Grenier à ſel & Recette de Dijon, a 212 habitans. C'eſt une Paroiſſe ſituée ſur une haute colline, à trois lieuës de Dijon au levant.

PRENOUVILLON, dans l'Orleanois, Diocèſe d'Orleans, Parlement de Paris, Intendance & Election d'Orleans, a 360 habitans.

PRENOY, dans le Gâtinois, Diocèſe de Sens, Parlement de Paris, Intendance d'Orleans, Election de Montargis, a 365 habitans.

PREPORCHE', dans le Nivernois, Diocèſe de Nevers, Parlement de Paris, Intendance de Moulins, Election de Nevers, a 524 habitans. C'eſt une Paroiſſe partie en plaine, & partie ſur des montagnes; les terres legeres à ſeigle: beaucoup de ſoin de mauvaiſe qualité & des pacages; on y éleve beaucoup de jeunes bêtes. M. le Duc de Nevers & la Dame du Cray en ſont Seigneurs.

PREPOTIN, dans le Perche, Diocèſe de Séez, Parlement de Paris, Intendance d'Alençon, Election de Mortagne, a 196 habitans.

PRERAU, dans la Normandie, Diocèſe de Bayeux, Parlement de Roüen, Intendance de Caën, Election de Carentan, a 560 habitans.

les PRE'S, Abbaye de Filles, Ordre de Cîteaux, Diocèſe d'Arras; elle fut d'abord fondée auprès de Douay, & depuis transférée dans cette Ville.

PRESCH, dans le pays Meſſin, Diocèſe, Parlement, Intendance & Recette de Metz, a 14 habitans.

PRESCHE'S, dans la Flandre, Diocèſe de Cambray, Parlement de Douay, Intendance de Maubeuge, Gouvernement de Landrecy, a 606 habitans.

PRESCURAL, dans la Beauce, Diocèſe de Blois, Parlement de Paris, Intendance d'Orleans, Election de Châteaudun, a 377 habitans.

PRESERVILLE, dans le haut Languedoc, Diocèſe, Parlement, Intendance & Recette de Toulouſe, a 208 habitans.

PRESIGNAT, dans le Perigord, Diocèſe de Perigueux, Parlement & Intendance de Bordeaux, Election de Perigueux, a 905 habitans.

PRESILLY, dans la Bourgogne, Diocèſe de Langres, Parlement & Intendance de Dijon, Bailliage & Recette de Châtillon, a 71 habitans.

PRESLE, dans la Brie, Diocèſe de Meaux, Parlement & Intendance de Paris, Election de Rozoy, a 244 habitans.

PRESLES, dans la Bourgogne, Diocèſe d'Autun, Parlement & Intendance de Dijon, Bailliage, Grenier à ſel & Recette d'Avalon, a 130 habitans. Cette Paroiſſe eſt ſituée à un demi-quart de lieuë de Cuſſy, ſur la riviere de Couſſin. La Paroiſſe eſt Cuſſy, dont releve la Cure, laquelle eſt à la nomination de l'Abbé de ſaint Martin d'Autun.

PRESLES, dans la Franche-Comté, Diocèſe, Parlement & Intendance de Beſançon, Bailliage & Recette de Veſoul, a 105 habitans.

PRESLES, Bourg, dans l'Iſle de France, Diocèſe, Parlement, Intendance & Election de Paris, a 1135 habitans.

PRESLES, dans la Picardie, Diocèſe de Laon, Parlement de Paris, Intendance de Soiſſons, Election de Laon, a 448 habitans.

PRESLES & Roues, dans la Picardie, Diocèſe de Soiſſons, Parlement de Paris, Intendance & Election de Soiſſons, a 380 habitans.

PRESLES, Châtellenie, dans le Berry, ſituée à quatre lieuës de Châteauroux, & à deux de la Châtre; elle releve de Châteauroux.

PRESLY, dans le Berry, Diocèſe de Bourges, Parlement de Paris, Intendance & Election de Bourges, a 226 habitans.

PRESSAC, dans le Poitou, Diocèſe de Limoges, Parlement de Paris, Intendance de Poitiers, Election de Confolans, a 904 habitans.

PRESSAGNY-l'Orgueilleux, dans la Normandie, Diocèſe, Parlement & Intendance de Roüen, Election d'Andely, a 473 habitans. C'eſt à M. Aubert.

PRESSET, dans le Nivernois, Diocèſe de Nevers, Parlement de Paris, Intendance de Bourges, Election de la Charité-ſur-Loire, a 286 habitans.

PRESSIAT, dans la Breſſe, Diocèſe de Lion, Parlement & Intendance de Dijon, Bailliage & Recette de Breſſe, a 134 habitans.

PRESSIGNE', Bourg, dans l'Anjou, Diocèſe d'Angers, Parlement de Paris, Intendance de Tours, Election de la Fleche, a 1830 habitans.

PRESSIGNY,

PRESSIGNY, Bourg, dans le Poitou, Diocèſe de Poitiers, Parlement de Paris, Intendance & Election de Poitiers, a 490 habitans.

PRESSIGNY le Grand, Bourg, Châtellenie & Baronie, dans la Touraine, Diocèſe de Tours, Parlement de Paris, Intendance de Tours, Election de Chinon, a 798 habitans. Ce Bourg eſt ſitué ſur le Cher, & a donné ſon nom à une ancienne Famille, de laquelle Renaud de Preſſigny, Maréchal de France ſous S. Louis, étoit ſorti, ſelon du Tillet. Honorat de Savoye-Villars, Maréchal & Amiral de France ſous Henry II. l'a poſſedée. Elle eſt à préſent à Madame la Marquiſe de Nancré. Il y a dans le Château une Paroiſſe & un Chapitre, composé de ſept Chanoines.

PRESSIGNY le Petit, dans la Touraine, auprès du grand Preſſigny; ſa Paroiſſe qui eſt dédiée à S. Gervais, eſt à la préſentation de l'Archevêque de Tours.

PRESSIGNY, dans la Champagne, Diocèſe de Langres, Parlement de Paris, Intendance de Châlons, Election de Langres, a 622 habitans.

PRESSIGNY, dans le Gâtinois, Diocèſe de Sens, Parlement de Paris, Intendance d'Orleans, Election de Montargis, a 146 habitans.

PRESSILLY, dans la Franche-Comté, Diocèſe, Parlement & Intendance de Beſançon, Bailliage & Recette d'Orgelet, a 31 habitans.

PRESSOIRE, dans la Picardie, Diocèſe de Noyon, Parlement de Paris, Intendance d'Amiens, Election de Peronne, a 146 habitans.

PRESSY, *Preſſiacum* ou *Patriciacum*, Prieuré Conventuel d'Hommes, Ordre de S. Benoît. Il a pour auteur & bienfaiteur Echard, très-riche Seigneur & Comte de Bourgogne, qui pour cela fit par une très-grande généroſité préſent au Monaſtére de Fleury en Bourgogne, d'une fort belle Métairie qu'il avoit dans le territoire & Diocèſe d'Autun en Bourgogne. Ce pieux Fondateur fut inhumé à Fleury, auprès de l'Egliſe de Nôtre-Dame, qui eſt un Monaſtére que les Religieux de Fleury bâtirent ſur le terrain de cette même Métairie en l'honneur de la ſainte Vierge & de ſaint Benoît. Ils y mirent des Reliques de leur Bienheureux Patriarche (ſaint Benoît) & d'autres châſſes contenant des Reliques de S. Eucher & de S. Veran Confeſſeurs, comme auſſi des Martyrs S. Cyprien, S. Veran, S. Spérat & S. Pantaleon, dont un ſaint Evêque de Lion avoit fait préſent à un Moine de Fleury, qui avoit été ſon Précepteur. Dieu a bien voulu honorer toutes ces Reliques d'un nombre prodigieux de miracles.

PRESSY, Terre, dans l'Election de Joigny, appartenante à M. de Nantouillet. Son revenu eſt de quinze mille livres.

PRESSY, dans la Bourgogne, Diocèſe de Châlon, Parlement & Intendance de Dijon, Bailliage & Grenier à ſel de Châlon, Recette de S. Laurent, a 406 habitans. Ce lieu eſt ſitué entre les rivieres de Saône & de Seille. C'eſt pays de plaines. Le Hameau de la Truchere dépend de cette Paroiſſe.

PRESSY, dans la Bourgogne, Diocèſe de Mâcon, Parlement & Intendance de Dijon, Bailliage, Grenier à ſel & Recette de Charolles, a 316 habitans. C'eſt une Paroiſſe qui a pour Annexe un Village nommé Chide; les Hameaux de Marcheſeul, l'Eſpannay & Doudin en dépendent, auſſi-bien que la Métairie de Cuſigny. C'eſt pays de montcoles, & le chemin de Charolles à Cluny. Il y a quelques médiocres vignes. L'Evêque d'Autun eſt Collateur de la Cure.

PRESSY-ſous-Doudain, dans la Bourgogne, Diocèſe de Mâcon, Parlement de Paris, Intendance de Dijon, Bailliage & Recette de Mâcon, Grenier à ſel de Cluny, a 189 habitans. C'eſt une Paroiſſe composée de trois Hameaux, ſçavoir, les Gaillardes, Marcheſeul & les Henry. Ils ſont ſituez en pays de montagnes. Il y a quelques vignes.

PRESSY-les-Pernes, dans l'Artois, Diocèſe d'Arras, Parlement de Paris, Intendance & Gouvernance d'Arras, Bailliage & Recette de Lens, a 66 habitans.

PRESTOT, dans la Normandie, Diocèſe, Parlement & Intendance de Roüen, Election de Caudebec, a 172 habitans.

le PRESTOT, dans la Franche-Comté, Diocèſe, Parlement & Intendance de Beſançon, Bailliage & Recette de Gray, a 110 habitans.

PRESTY & la Croſt, dans la Bourgogne, Diocèſe de Châlon, Parlement de Paris, Intendance de Dijon, Bailliage & Election de Mâcon, Grenier à ſel de Tournus, Recette de Mâcon, a 552 habitans. Ce ſont deux Hameaux aſſez proches l'un de l'autre ſur une petite élevation. La riviere de Saône n'eſt eſt pas éloignée. Il y a quelques vignes.

PRETIAMONT, dans la Picardie, Diocèſe de Senlis, Parlement de Paris, Intendance de Soiſſons, Election de Crépy, a 181 habitans.

PRETEVILLE, dans la Normandie, Diocèſe de Liſieux, Parlement de Roüen, Intendance d'Alençon, Election de Liſieux, a 354 habitans.

la PRETIERE, dans la Franche-Comté, Diocèſe, Parlement & Intendance de Beſançon, Bailliage & Recette de Baume, a 25 habitans.

PRETIN, dans la Franche-Comté, Diocèſe, Parlement & Intendance de Beſançon, Bailliage & Recette d'Arbois, a 86 habitans.

PRETTOT, Bourg & Marché, dans la Normandie, Diocèſe de Coûtances, Parlement de Roüen, Intendance de Caën, Election de Carantan, a 676 habitans. Ce lieu eſt ſitué dans un canton nommé le Bautois.

PREVAL, dans le Maine, Diocèſe du Mans, Parlement de Paris, Intendance de Tours, Election du Mans, a 312 habitans.

PREVALET, dans la Bretagne, Diocèſe & Parlement de Rennes, Intendance de Nantes, Recette de Rennes, a 510 habitans. Le beurre que l'on fabrique dans cet endroit eſt très-eſtimé; l'on en envoye juſqu'à Paris.

PREVARANGES, dans le Berry, Diocèſe de Bourges, Parlement de Paris, Intendance de Bourges, Election de la Châtre, a 816 habitans. C'eſt une Châtellenie qui releve du Duché de Châteauroux. Prevaranges eſt ſitué à quatre lieuës d'Iſſoudun, dans un terrain maigre, qui n'eſt propre que pour la nourriture des beſtiaux; ſa Juriſdiction comprend encore la Paroiſſe Sidiailles; elle appartenoit à la Maiſon de Bouteiller de Senlis en 1375. d'où elle a paſſé dans la Maiſon de Bigny: Henry de Bourbon deuxiéme du nom, l'ayant acquiſe, la donna à Armand de Bourbon Prince de Conty, qui la vendit au Chancelier le Tellier.

PREVERON, dans l'Armagnac, Diocèſe d'Auch, Parlement de Toulouſe, Intendance d'Auch, Election d'Armagnac, a 510 habitans.

PREVESSIN, dans le pays de Gex, Diocèſe de Genêve, Parlement & Intendance de Dijon, Bailliage Recette de Gex, a 194 habitans. Il y a un Prieuré de l'Ordre de S. Benoît.

la PREVIAIRE, Hameau, dans l'Anjou, Diocèſe d'Angers, Parlement de Paris, Intendance de Tours, Election d'Angers, a 238 habitans.

le PREUIL près Tilliere, dans la Normandie, Diocèſe de Liſieux, Parlement de Roüen, Intendance d'Alençon, Election de Conches, à 516 habitans.

PREVILLE, dans le Bourbonnois, Diocèſe de Bourges, Parlement de Paris, Intendance de Bourges, Election de S. Amand, à 112 habitans.

PREUILLE', Egliſe Collegiale du Diocèſe du Mans. Ce n'étoit d'abord qu'une Confrerie fondée en 1319. par Pierre des Chelles, Seigneur de Lucé; elle a depuis été érigée en Collegiale pour cinq Prébendes.

PREUILLY, *Prulliacum*, Ville, Baronie, Grenier à ſel, dans la Touraine, Diocèſe de Tours, Parlement de Paris, Intendance de Tours, Election de Loches, à 1558 habitans. Elle a appartenu pendant huit cens ans à une Famille du même nom, éteinte depuis long tems. Geoffroy de Preüilly eſt reconnu pour l'Inventeur des Tournois & autres Jeux d'armes. La Juſtice de Preüilly eſt compoſée de vingt-quatre Paroiſſes: elles relevent du Préſidial de Tours. Il y a une Abbaye d'Hommes, Ordre de S. Benoît; elle eſt ſituée ſur la riviere de Claye, à deux lieues de la Rochepozay, & a été fondée l'an 1001. par Ecfroid ou Geoffroy, Seigneur de Preüilly & de la Rochepozay, & vaut par an à l'Abbé quatre mille livres. Les Religieux qui ſont au nombre de ſept, ont trois mille cinq cens livres, & joüiſſent des Offices Claſtraux chacun en particulier. Cette petite Ville de Preüilly a cinq Paroiſſes. Il y a à une demi-lieuë de là des mines conſidérables de fer. Le Baron de Preüilly eſt Chanoine Honoraire de S. Martin de Tours: il en eſt le Porte-Etendart, & aſſiſte au Chœur avec le ſurplis & l'aumuſſe. Les cinq Cures de cette Ville ſont toutes à la collation de l'Abbé.

PREUILLY, dans la Brie, Diocèſe de Sens, Parlement & Intendance de Paris, Election de Montereau-Faut-Yonne, à 414 habitans. Il y a une Abbaye de l'Ordre de Cîteaux. Elle a été fondée en 1116. par Thibault Comte de Champagne. L'Abbé joüit de douze mille livres de rente, & les Religieux de huit mille livres. Cette Abbaye a reçu la réforme.

PREUILLY-la-Ville, Bourg, dans le Poitou, Diocèſe de Bourges, Parlement de Paris, Intendance de Bourges, Election de Blanc, à 316 habitans.

PREUILLY, dans le Berry, Diocèſe de Bourges, Parlement de Paris, Intendance de Bourges, Election d'Iſſoudun, à 190 habitans.

PREVINGUIER, dans le Roüergue, Diocèſe de Rodez, Parlement de Toulouſe, Intendance de Montauban, Election de Villefranche, à 414 habitans.

PREVINGUIERES, Bourg, dans le Roüergue, Diocèſe de Vâbres, Parlement de Toulouſe, Intendance de Montauban, Election de Milhaud, à 90 habitans.

PREUNIE', dans le Limoſin, Diocèſe de Limoges, Parlement de Bordeaux, Intendance de Limoges, Election de Brives, à 64 habitans.

PREVOISIN, Prieuré, au pays de Gex, en Commande, à la nomination des Princes de Condé, Engagiſtes du pays de Gex. Il vaut dix-huit cens livres de rente. *Voyez* Prevoſſin.

la PREVOSTE' & ſon Different, dans le bas Languedoc, Diocèſe du Puy, Parlement de Toulouſe, Intendance de Montpellier, Recette du Puy, à 450 habitans.

le PREVOTE', en Cervieres, dans le Forez, Diocèſe de Lion, Parlement de Paris, Intendance de Lion, Election de Montbriſon, à 165 habitans.

PREURE, dans le Boulonois en Picardie, Diocèſe de Boulogne, Parlement de Paris, Intendance d'Amiens, à 530 habitans. Les Chanoines Graduez d'Ypres en ſont Patrons, & M. le Marquis de Bullion Seigneur. La Cure vaut mille livres.

PREUVELLES, dans le Maine, Diocèſe du Mans, Parlement de Paris, Intendance de Tours, Election du Mans, à 492 habitans.

PREUX-au-Sar, dans la Flandre, Diocèſe de Cambray, Parlement de Douay, Intendance de Maubeuge, Gouvernement du Quesnoy, à 214 habitans.

PREUX-aux-Bois, dans la Flandre, Diocèſe de Cambray, Parlement de Douay, Intendance de Maubeuge, Gouvernement de Landrecy, à 108 habitans. C'eſt une ſimple Seigneurie de trois cens trente-ſix mencaudées de terres labourables, & de deux cens dix mencaudées de pâturages, vergers ou prairies. La Cure eſt de ſix cens livres ou environ, ſans Vicaire, & a pour Secours le Village de Fontaine-aux-Bois. Les habitans s'occupent, partie au labour; d'autres travaillent dans la forêt de Mormal qui eſt voiſine.

PREUX-S. Romain, dans la Champagne, Diocèſe de Sens, Parlement & Intendance de Paris, Election de Joigny, à 388 habitans.

PREUZES, dans le Boulonois, en Picardie, Diocèſe de Boulogne, Parlement de Paris, Intendance d'Amiens, à 340 habitans.

PREY-la-Foché, dans la Champagne, Diocèſe de Langres, Parlement de Paris, Intendance de Châlons, Election de Chaumont, à 370 habitans.

PREYSSAS, dans l'Agenois, Diocèſe d'Agen, Parlement & Intendance de Bordeaux, Election d'Agen, à 1110 habitans.

PREYSSAT-d'Exideuil, dans le Perigord, Diocèſe de Perigueux, Parlement & Intendance de Bordeaux, Election de Perigueux, à 244 habitans.

PREYSSINS, dans le Dauphiné, Diocèſe de Vienne, Parlement & Intendance de Grenoble, Election de Vienne, à 591 habitans.

PREZ & la Ferme, dans la Champagne, Diocèſe de Reims, Parlement de Paris, Intendance de Châlons, Election de Reims, à 121 habitans.

PREZ-en-Argonne, dans la Champagne, Diocèſe de Châlons, Parlement de Paris, Intendance & Election de Châlons, à 287 habitans.

PREZ-en-Pail, Bourg, dans le Maine, Diocèſe du Mans, Parlement de Paris, Intendance de Tours, Election du Mans, à 2161 habitans.

PREZAU, dans la Flandre, Diocèſe de Cambray, Parlement de Douay, Intendance de Maubeuge, Recette & Prevôté le Comte, à 741 habitans.

PRI

PRIAY, dans la Breſſe, Diocèſe de Lion, Parlement & Intendance de Dijon, Bailliage & Recette de Breſſe, à 464 habitans.

PRICE', Châtellenie Royale, reſſortiſſante au Bailliage de Mâcon.

PRICHES, dans la Province de Hainaut, Subdelegation de Landrecy; c'eſt une Seigneurie dépendante de la Terre d'Aveſne, & dont M. le Duc d'Orleans eſt Seigneur. Elle contient ſept cens

trente-deux mencaudées de terres labourables, & quatre cens ſoixante-deux mencaudées de pâtures, vergers ou prairies. La Cure eſt de ſix cens livres ou environ, ſans Vicaire. Il y a 490 habitans, qui vivent du labourage.

PRIERES, dans le pays d'Aunis, Diocèſe de la Rochelle, Parlement de Paris, Intendance & Election de la Rochelle, a 226 habitans.

PRIERES, *Beata Maria de Precibus*, dans la Bretagne, Diocèſe de Vannes, Parlement de Rennes, Intendance de Nantes, Recette de Vannes, a 110 habitans. Il y a une Abbaye qui a été fondée au bord de la mer, vers l'embouchure de la Villaine, à ſix lieuës de Vannes, par Jean I. Duc de Bretagne, en 1152. Elle eſt de l'Ordre de Cîteaux, réformée & en regle. Elle eſt de la Paroiſſe de Bellair ou Billiere, & a été fondée pour faire prier Dieu pour ceux qui faiſoient naufrage ſur les côtes. Elle vaut en tout par an deux mille livres.

PRIEUR-de-Bez, dans le Roüergue, Diocèſe de Rodez, Parlement de Toulouſe, Intendance de Montauban, Election de Rodez, a 560 habitans.

PRIEUR de Commiers, dans le Dauphiné, Diocèſe, Parlement, Intendance & Election de Grenoble, a 410 habitans.

PRIEUR d'Orliaguet, dans le Roüergue, Diocèſe de Rodez, Parlement de Toulouſe, Intendance de Montauban, Election de Rodez, a 307 habitans.

PRIEUR-Saint Amans, dans le Roüergue, Diocèſe de Rodez, Parlement de Toulouſe, Intendance de Montauban, Election de Rodez, a 50 habitans.

PRIEUR-Saint Leons, dans le Roüergue, Diocèſe de Rodez, Parlement de Toulouſe, Intendance de Montauban, Election de Rodez, a 410 habitans.

PRIEURE' de S. Martin au Boſt, dans la Normandie, Diocèſe, Parlement & Intendance de Roüen, Election d'Eu, a 18 habitans. Il eſt poſſedé par les Jéſuites.

PRIGNAC, dans la Saintonge, Diocèſe de Saintes, Parlement de Bordeaux, Intendance de la Rochelle, Election de S. Jean d'Angely, a 330 habitans.

PRIGNAC, en Cubzaguê, dans la Guienne, Diocèſe, Parlement, Intendance & Election de Bordeaux, a 239 habitans.

PRIGNAC, en Eſparre, dans la Guienne, Diocèſe, Parlement, Intendance & Election de Bordeaux, a 134 habitans.

PRIGNE', dans la Bretagne, Diocèſe de Nantes, Parlement de Rennes, Intendance & Recette de Nantes, a 560 habitans.

PRIGONRIEU, dans le Perigord, Diocèſe de Perigueux, Parlement & Intendance de Bordeaux, Election de Perigueux, a 1576 habitans.

PRIMEL, dans le Berry, Diocèſe de Bourges, Parlement de Paris, Intendance de Bourges, Election d'Iſſoudun, a 158 habitans. Un Gentilhomme de la Province du Berry donna la Seigneurie de cette Paroiſſe à ſainte Bertoard Abbeſſe de Nôtre-Dame des Salles, dans le tems que cette Abbaye étoit encore occupée par des Filles, la dixiéme année du regne du Roy Gontran.

PRIMELIN, dans la Bretagne, Diocèſe de Quimper, Parlement de Rennes, Intendance de Nantes, Recette de Quimper, a 487 habitans.

PRINCAY, dans le Poitou, Diocèſe de Poitiers, Parlement de Paris, Intendance de Poitiers, Election de Châtellerault, a 181 habitans.

PRINGE, dans l'Anjou, Diocèſe d'Angers, Parlement de Paris, Intendance de Tours, Election de la Fléche, a 306 habitans.

PRINGY, dans la Champagne, Diocèſe de Châlons, Parlement de Paris, Intendance de Châlons, Election de Vitry, a 305 habitans.

PRINGY, dans le Gâtinois, Diocèſe de Sens, Parlement & Intendance de Paris, Election de Melun, a 216 habitans.

PRINQUIAU, dans la Bretagne, Diocèſe de Nantes, Parlement de Rennes, Intendance & Recette de Nantes, a 589 habitans.

PRINSREJOL, dans le bas Languedoc, Diocèſe de Mende, Parlement de Toulouſe, Intendance de Montpellier, Recette de Mende, a 271 habitans.

PRISCES, dans la Picardie, Diocèſe de Laon, Parlement de Paris, Intendance d'Amiens, Election de Laon, a 256 habitans.

PRISSAC, dans le Berry, Diocèſe de Bourges, Parlement de Paris, Intendance de Bourges, Election de Blanc, a 910 habitans.

PRISSAT, dans le Berry, Diocèſe de Limoges, Parlement de Paris, Intendance de Moulins, Election de Gueret, a 374 habitans C'eſt une Paroiſſe ſituée en plaine; à quatorze lieuës de Gueret; les terres ſont bonnes à froment, ſeigle, orge, avoine & légumes. Cette Paroiſſe eſt enclavée dans le Berry: les pacages y ſont fort ſecs; il n'y a de beſtiaux que pour la culture des terres, n'y ayant pas beaucoup de fourages: il y a quelques vignes de bon produit; les habitans ſont laborieux & à leur aiſe. M. de Villemarau de Fondmorand en eſt Seigneur.

PRISSE', dans la Saintonge, Diocèſe de Saintes, Parlement de Bordeaux, Intendance de la Rochelle, Election de S. Jean d'Angely, a 204 habitans.

PERISSE', dans le Poitou, Diocèſe de Poitiers, Parlement de Paris, Intendance & Election de Poitiers, a 110 habitans.

PRISSEY, dans la Bourgogne, Diocèſe de Mâcon, Parlement de Paris, Intendance de Dijon, Bailliage, Grenier à ſel & Recette de Mâcon, a 741 habitans C'eſt une Paroiſſe ſituée partie en montagnes, elle en a deux au couchant; les Hameaux de Chevignes, Collanges & Montagny en dépendent. Il y a quelques vignes. La petite riviere de Groſne y paſſe.

PRISSEY, dans la Bourgogne, Diocèſe d'Autun, Parlement & Intendance de Dijon, Bailliage, Grenier à ſel & Recette de Nuits, a 71 habitans. Cette Paroiſſe eſt ſituée à demi-lieuë de Nuits, près le grand chemin en allant de Nuits à Beaune. Il y a au-deſſus une petite riviere venant des fontaines de Premeaux. C'eſt un petit vignoble de bon crû.

PRISSY & Toley, dans la Bourgogne, Diocèſe d'Autun, Parlement & Intendance de Dijon, Bailliage, Grenier à ſel & Rec de Semur en Auxois, a 123 habitans.

PRIVAT & S. Clair, dans le bas Languedoc, Diocèſe de Viviers, Parlement de Toulouſe, Intendance de Montpellier, Recette de Viviers, a 1585 habitans.

PRIVAZAC, dans le Roüergue, Diocèſe de Rodez, Parlement de Toulouſe, Intendance de Montauban, Election de Villefranche, a 510 habitans.

PRIX, dans le Roüergue, Diocèſe de Rodez, Parlement de Toulouſe, Intendance de Mon-

tauban, Election de Villefranche, à 510 habitans.

PRIX-les-Marzieres, dans la Champagne, Diocèſe de Reims, Parlement de Paris, Intendance de Châlons, Election de Reims, à 217 habitans.

PRIX-ſur-Lizure, dans le Nivernois, Diocèſe de Nevers, Parlement de Paris, Intendance de Moulins, Election de Nevers, à 346 habitans. C'eſt une Paroiſſe à trois lieuës de Nevers; les terres ſont à froment & ſeigle, ſans pacages; quelques bois taillis: deux petites Forges, & trois carrieres, où il ſe trouve des pierres pour les moulins à grains. M. de Vallotte en eſt Seigneur.

PRIZIAC, dans la Bretagne, Diocèſe de Vannes, Parlement de Rennes, Intendance de Nantes, Recette de Vannes, à 193 habitans.

PRIZY d'Amanzé, dans la Bourgogne, Diocèſe d'Autun, Parlement de Paris, Intendance de Dijon, Bailliage de Mâcon, Grenier à ſel de la Clayette, Recette de Semur en Brionnois, à 416 habitans. Les Hameaux de Bouffiere, Prizy, Montereaux & Voulvez en dépendent.

PRO

PROCUILLE, dans l'Anjou, Diocèſe d'Angers, Parlement de Paris, Intendance de Tours, Election d'Angers, à 510 habitans.

PRODEMANCHE, dans la Normandie, Diocèſe de Séez, Parlement de Paris, Intendance d'Alençon, Election de Verneuil, à 307 habitans.

PROJAN, dans l'Armagnac, Diocèſe d'Auch, Parlement de Toulouſe, Intendance d'Auch, Election d'Armagnac, à 510 habitans.

PROISSANS, dans le Perigord, Diocèſe de Sarlat, Parlement & Intendance de Bordeaux, Election de Sarlat, à 374 habitans.

PROISY, dans la Picardie, Diocèſe de Laon, Parlement de Paris, Intendance de Soiſſons, Election de Guiſe, à 68 habitans.

PROIX, dans la Picardie, Diocèſe de Laon, Parlement de Paris, Intendance de Soiſſons, Election de Guiſe, à 226 habitans.

PROMALLE, dans l'Artois, Diocèſe d'Arras, Parlement de Paris, Intendance d'Amiens, Gouvernance d'Arras, Bailliage & Recette de Bapaume, à 263 habitans.

PROMENOYS, dans la Bourgogne, Diocèſe d'Autun, Parlement & Intendance de Dijon, Bailliage, Grenier à ſel & Recette d'Arnay-le-Duc, à 59 habitans. Ce lieu dépend de la Paroiſſe de Joucy; il eſt ſitué dans une plaine aſſez fertile.

PROMILLANES, dans le Quercy, Diocèſe de Montauban, Parlement de Toulouſe, Intendance & Election de Montauban, à 129 habitans.

PROM-le-Roy, dans la Picardie, Diocèſe d'Amiens, Parlement de Paris, Intendance d'Amiens, Election de Mondidier, à 534 habitans.

PROMPSAT, dans l'Auvergne, Diocèſe de Clermont, Parlement de Paris, Intendance & Election de Riom, à 451 habitans.

PRONDELLES, dans l'Auvergne, Diocèſe de S. Flour, Parlement de Paris, Intendance de Riom, Election de S. Flour, à 496 habitans.

PRONDEVAUX, dans la Bourgogne, Diocèſe de Châlon, Parlement & Intendance de Dijon, Bailliage & Grenier à ſel de Châlon, Recette de S. Laurent, à 416 habitans.

PRONDINES & Perols, dans l'Auvergne, Diocèſe de Clermont, Parlement de Paris, Intendance & Election de Riom, à 557 habitans.

PROPIAC, dans le Dauphiné, Diocèſe de Valence, Parlement & Intendance de Grenoble, Election de Montelimart, à 184 habitans.

PROPRIERES, dans le Beaujollois, Diocèſe de Lion, Parlement de Paris, Intendance de Lion, Election de Villefranche, à 406 habitans.

PROROEY, dans le Forez, Diocèſe de Lion, Parlement de Paris, Intendance de Lion, Election de S. Etienne, à 326 habitans.

PROSLEY, lez-Lure, dans la Franche-Comté, Diocèſe, Parlement & Intendance de Beſançon, Bailliage & Recette de Veſoul, à 48 habitans.

PROSNE & le Moulin, dans la Champagne, Diocèſe de Reims, Parlement de Paris, Intendance de Châlons, Election de Reims, à 94 habitans.

PROREMONT, dans la Normandie, Diocèſe, Parlement & Intendance de Roüen, Election de Giſors, à 122 habitans.

PROVENCAY, dans l'Anjou, Prieuré dépendant de l'Abbaye de Marmouſtier; on lui a uni le Prieuré de S. Vincent.

PROVENCE, Gouvernement Militaire de Province, borné au ſeptentrion par le Dauphiné, à l'orient par le Piémont, au midy par la Méditerranée, & à l'occident par le Comtat Venaiſſin & le Rhône, qui le ſépare de celui du Languedoc. Les premiers Peuples connus de cette contrée ſont les *Ligurions* & les *Salyes* ou *Satiatii*. Il eſt à croire que les autres Peuples connus depuis, pourroient n'être que des diviſions de ces deux premiers, ſous differens noms, comme *Vulgentii*, *Apollinarii*, *Memini*, *Albici*, *&c.* Ces Peuples s'oppoſerent autant qu'ils purent aux Phocéens, qui vinrent des côtes d'Aſie s'établir ſur celles de ces contrées, & fonder la Ville de Marſeille; mais ils ne purent y réuſſir, ils demeurerent toûjours leurs ennemis. Ces nouveaux venus grands navigateurs fonderent pluſieurs Colonies tant dans ce pays, que dans les voiſins, & devinrent puiſſans par leur navigation, & par leur commerce. L'inimitié que ces anciens Peuples conſervoient contre les Marſeillois, obligea ces derniers à appeller dans la ſuite les Romains à leur ſecours. Cela donna occaſion aux Romains d'entrer dans la Gaule Tranſalpine; auſſi ces contrées ont-elles été les premieres des Gaules qu'ils ont ſoumiſes à leur République. Ils les ont unies aux conquêtes qu'ils firent en même-tems des terres des Allobroges, des Voconciens, des Cavares, & des Volces, & en firent une Province qu'ils nommerent *Provincia Narbonenſis* ou ſimplement *Provincia*: nom qui eſt reſté à cette partie que nous appellons à préſent Provence, parce que c'eſt le dernier pays qui ſoit reſté aux Romains, même après la priſe de Rome par Odoacre. Eurie Roy des Viſigoths, s'empara de la partie méridionale; & les Bourguignons de la ſeptentrionale en deçà de la Durance. Alaric Roy des Viſigoths ayant été tué à la bataille de Voclade, les Viſigoths céderent ce qu'ils poſſedoient en Provence aux Oſtrogoths, qui dans la ſuite en firent ceſſion aux François, qui avoient déja conquis la partie qui appartenoit aux Bourguignons.

Après la mort de Louis le Bégue, Boſon qui en étoit Gouverneur, s'en fit couronner Roy au Concile de Mentale en 879. Après ſa mort la Provence fut partagée entre pluſieurs Gouverneurs de differens cantons, & quelques Républiques. Il vint enſuite un autre Boſon Comte d'Arles ou de Provence,

vence, dont la ſucceſſion paſſa aux Comtes de Rouergue, d'où aux Comtes de Barcelonne & aux Rois d'Arragon. Les Cadets de ces derniers furent Comtes de Provence. Leur héritiere épouſa Charles pere de S. Louis, & Comte d'Anjou, dont les ſucceſſeurs furent Rois de Sicile & de Naples juſqu'à la mort de Jeanne premiere Reine de Sicile, de Naples, & Comteſſe de Provence, l'an 1382. Elle avoit adopté Louis de France Duc d'Anjou, ſecond fils du Roy Jean. Ce Prince fit la ſeconde branche d'Anjou, Rois de Sicile & Comtes de Provence, qui a ſubſiſté juſqu'à Charles d'Anjou, Comte du Maine, qui laiſſa la Provence à Louis XI. Roy de France par teſtament de l'an 1481. Louis XI. conſerva aux Provençaux leurs privileges. Ce Gouvernement eſt compoſé des Comtez de Provence & de Forcalquier, & des Terres adjacentes. Ces dernieres Terres ſont ainſi nommées, parce qu'elles ne relevoient pas des deux ſuſdits Comtez avant leur réunion, & qu'elles contribuoient aux Rois Comtes de Provence, ſéparément du corps de la Province. Avignon, le Comtat Veneſſain, & la Principauté d'Orange avoient été ſéparez du corps de la Provence bien avant ſon union avec la France. La Provence ſe diviſe ordinairement en haute & baſſe, & ſe ſubdiviſe en vingt-une Juriſdictions, tant Viguerie que Bailliages, outre le reſſort de Marſeille. Bouche lui donne quarante-quatre lieuës Provençales d'étenduë d'orient en occident, depuis Sauvercal juſqu'à la riviere du Var, & trente-deux du midy au ſeptentrion, depuis les Iſles d'Hieres juſqu'au Village de Crotte, au bord de la Durance en Dauphiné.

La Ville Capitale de la Provence eſt Aix, Siége d'un Archevêché, d'un Parlement & d'une Intendance. Les autres conſidérables ſont Arles, Marſeille, Toulon, Draguignan, Siſteron, Apt, & Forcalquier. Les principales rivieres ſont le Rhône, la Durance, le Var, & l'Argentier. La haute Provence eſt couverte de montagnes, où l'on nourrit beaucoup de bétail. On y recueille auſſi du bled, des fruits, mais peu de vin; & la baſſe eſt auſſi abondante en fruits & vins, mais particulierement en oliviers & orangers. L'air y eſt extrémement chaud, excepté lorſque ſouffle le nord-oueſt qu'ils appellent Miſtrau, qui deſſeche le terroir. On y recueille très-peu de grains, un peu de vin qui eſt groſſier; mais le pays eſt couvert de grenadiers, orangers, citroniers, lentiſques, cyprés, acacias d'Afrique, palmiers, figuiers, bruc, arbouziers & azeroliers; tubereuſes, narciſſes, œillets, &c. ce qui a donné lieu à M. Godeau d'appeller cette partie de la Provence une Gueuſe parfumée. L'on trouve de toutes ſortes de plantes médecinales dans la Provence. Il y a pluſieurs mines d'or, d'argent, de cuivre, de plomb, de jayet, & pluſieurs fontaines d'eaux minérales. L'on fabrique du ſel ſur ſes côtes en pluſieurs endroits. Il y a pluſieurs forêts, & un grand nombre de Ports, dont les plus conſidérables ſont ceux de Toulon & de Marſeille.

Le Gouvernement de Provence a une Lieutenance Générale, & quatre Lieutenances de Roy. La premiere pour Aix & ſes dépendances, la ſeconde pour Arles, & la troiſiéme pour Marſeille; Grace eſt le Siége de la quatriéme. La Province a une Compagnie de Maréchauſſée, dont le Prevôt & un Lieutenant réſident à Aix, & le ſecond Lieutenant à Digne. Les peuples ſont bons marins, & aiment les ſciences. La plûpart ſont fort attachez à leurs interêts, ils aiment à paroître, & ſont fort attachez à l'exterieur de la Religion. Preſque tout le commerce que la Provence fait avec l'Italie, l'Eſpagne & les Echelles du Levant, paſſe par Marſeille.

PROVENCHERE, dans la Franche-Comté, Diocéſe, Parlement & Intendance de Beſançon, Bailliage & Recette de Veſoul, a 188 habitans.

PROVENCHERES, dans la Champagne, Diocéſe de Langres, Parlement de Paris, Intendance de Châlons, Election de Langres, a 351 habitans.

PROVENCHERES, dans la Champagne, Diocéſe de Langres, Parlement de Paris, Intendance de Châlons, Election de Chaumont, a 68 habitans.

PROVENÇONS, dans le Rouergue, Diocéſe de Vâbres, Parlement de Toulouſe, Intendance de Montauban, Election de Milhaud, a 96 habitans.

PROVERVILLE, dans la Champagne, Diocéſe de Langres, Parlement de Paris, Intendance de Châlons, Election de Bar-ſur-Aube, a 149 habitans.

PROVERIEU, dans le Dauphiné, Diocéſe, Parlement, Intendance & Election de Grenoble, a 414 habitans.

PROVEY, dans la Normandie, Diocéſe de Bayeux, Parlement de Roüen, Intendance de Caën, Election de Vire, a 819 habitans.

PROUILLAC, dans le Quercy, Diocéſe de Cahors, Parlement de Toulouſe, Intendance de Montauban, Election de Cahors, a 410 habitans.

PROUILLAN, Prieuré de Filles, Ordre de S. Dominique, ſitué près & au Diocéſe de Condom. Le Roy nomme la Prieure.

PROUILLY, dans la Champagne, Diocéſe de Reims, Parlement de Paris, Intendance de Châlons, Election de Reims, a 404 habitans. Ce lieu eſt ſitué ſur la Vouzy, à quatre lieuës de la Seine.

PROVINS, *Pruvinum*, Ville, dans la Brie, Diocéſe de Sens, Parlement & Intendance de Paris, Siége d'une Préſidial, d'une Prevôté, d'un Bailliage, d'une Election, d'une Maréchauſſée, d'un Grenier à ſel, & d'une Maîtriſe des Eaux & Forêts, a 1640 habitans. Elle étoit fort connuë dès le tems de Charlemagne, puiſqu'il y avoit une fabrique de monnoye. On la conſidére comme la Capitale de la Brie. Quelques Auteurs croyent que c'eſt l'ancienne *Agendicum* des Itineraires. Elle a eu des Comtes particuliers des Maiſons de Vermandois, de Blois & de Chartres qui lui ont accordé de grands priviléges.

Cette Ville appartenoit aux Comtes de Champagne & de Brie, & ne fut réunie à la Couronne que par le mariage de Jeanne heritiere de Champagne, & de Navarre avec le Roy Philippe le Bel en 1284. On voyoit autrefois dans le Château de ce lieu d'anciens vers écrits contre la muraille d'une galerie, qu'on croit avoir été l'ouvrage d'un Comte de Champagne, amoureux de la Reine Blanche, mere de S. Louis. La plûpart de ces Comtes y ont fait leur demeure, ce qui a donné lieu à ſon accroiſſement. Elle n'étoit d'abord compoſée que de la Ville haute, mais ils l'ont augmentée de la Ville baſſe. L'on trouve encore aujourd'hui dans la haute, des anciennes fondations, & des monumens d'antiquité. Les Voyageurs nous aſſurent que leur ſituation a beaucoup de rapport avec celle de Jéruſalem. Le Domaine principal eſt engagé à M. le Comte de Chiverny. L'on y fait les meilleures conſerves de roſe, mais ce commerce eſt beaucoup diminué.

Provins eſt un Gouvernement particulier de la Lieutenance Générale de Brie, du Gouvernement de Champagne. Il y a trois Chapitres; S. Quiriace fondé par Henry le Liberal, Comte de Champagne, compoſé de quatre Dignitez de huit cens livres chacune, & vingt Canonicats de quatre cens livres. Le Doyen eſt élu par le Chapitre, les autres ſont à la Collation du Roy. Il y a de plus dans ce Chapitre ſix Vicariats de cent livres chacun, & vingt-deux Chapelles, qui ſont conférées par le Chapitre; les plus fortes ne valent que cent livres. Le total du revenu de ce Chapitre monte à treize mille quatre cens livres. S. Nicolas, fondé en 1218. & compoſé d'un Doyen élu par le Chapitre, & de neuf Canonicats de cent livres chacun, à la Collation de l'Archevêque & du Chapitre de S. Quiriace. Nôtre-Dame du Val, fondé hors la Ville en 1171. Il y a été transféré en 1358. Il eſt compoſé de trois Dignitez qui valent chacune huit cens livres, & de ſeize Canonicats de quatre cens livres chacun. Il y a deux Abbayes; l'une de Filles, Ordre de Cîteaux, ſous le nom du Mont Nôtre-Dame; elle a été fondée en 1236. & rétablie en 1648. Son revenu n'eſt que de quatre mille livres. L'autre eſt dédiée à S. Jacques, c'eſt une Abbaye de Chanoines Réguliers, Congrégation de France, fondée en 1124. par les Comte. de Champagne; elle vaut dix-neuf mille livres de revenu. Le Collége de cette Ville occupé par des Prêtres de l'Oratoire, a deux mille trois cens livres de rente. C'étoit l'ancien Palais des Comtes de Champagne.

Le commerce de ſon Election conſiſte en bled. Il y avoit ci-devant dans la Ville une Manufacture de draps qui n'exiſte plus. Les gens du pays diſent que les Anglois n'ont appris le travail des laines & des draps que par le moyen des ouvriers de Provins, qu'ils emmenerent quand ils ſortirent du Royaume.

PROVISSEUX, dans la Picardie, Diocèſe de Laon, Parlement de Paris, Intendance de Soiſſons, à 198 habitans.

PROUSEL-le-Mont, dans la Picardie, Diocèſe d'Amiens, Parlement de Paris, Intendance & Election d'Amiens, à 218 habitans.

PROVUILLE, dans la Picardie, Diocèſe d'Amiens, Parlement de Paris, Intendance d'Amiens, Election de Doulens, à 550 habitans.

PROVUILLE, dans la Flandre Vallonne, Diocèſe de Cambray, Parlement de Douay, Intendance de Lille, Subdelegation de Cambray, à 116 habitans.

PROUVY, dans la Flandre Vallonne, Diocèſe d'Arras, Parlement de Douay, Intendance de Lille, Subdélégation de Bouchain, à 154 habitans.

PROYART, dans la Picardie, Diocèſe de Noyon, Parlement de Paris, Intendance d'Amiens, Election de Peronne, à 610 habitans.

PRU

PRUDEFAM, dans l'Artois, Diocèſe d'Arras, Parlement de Paris, Intendance d'Amiens, Gouvernance d'Arras, Bailliage & Recette de Lens, à 152 habitans.

PRUDMONCHE, dans la Beauce, Diocèſe de Chartres, Parlement & Intendance de Paris, Election de Dreux, à 95 habitans.

PRUEL, Prieuré, Ordre de Grammont, dans le Diocèſe de Tarbes.

PRUGNANES, dans le haut Languedoc, Diocèſe d'Alet, Parlement & Intendance de Toulouſe, Recette d'Alet, à 74 habitans.

la PRUGNE-au-Pot, dans le Berry, Diocèſe de Bourges, Parlement de Paris, Intendance de Bourges, Election de la Châtre, à 220 habitans. C'eſt une Seigneurie qui releve de Châteauroux. Elle a pris ſon nom de l'ancienne Maiſon de Pot, qui l'a poſſédée très-long-tems, d'où elle a paſſé dans les illuſtres Maiſons de Montmorency, de Sully, & de Bourbon. Armand de Bourbon, Prince de Conty, l'a vendue au Chancellier le Tellier.

la PRUGNE-Molieres, dans le Bourbonnois, Diocèſe de Nevers, Parlement de Paris, Intendance de Moulins, Election de Gannat, à 740 habitans. C'eſt une Paroiſſe ſituée dans la montagne de Jour, ſur les confins du Forez & du Bourbonnois; mauvais terroir à ſeigle & avoine, les pacages étendus, les foins abondans; grand commerce de beſtiaux & de cochons, bois taillis & futayes de chêne, faux & ſapins; beaucoup de ſabotiers & de ſciеurs de long. Madame l'Abbeſſe de Cuſſet en eſt Dame.

les PRUGNES, dans le Bourbonnois, Diocèſe de Bourges, Parlement de Paris, Intendance de Moulins, Election de Montluçon, à 65 habitans. C'eſt une Collecte à quatre lieuës de Montluçon; les terres ſont à ſeigle, peu de pacages, quelques vignes dont le vin eſt aſſez bon. M. de Beauſſon en eſt Seigneur.

PRUILLE', Bourg, dans l'Anjou, Diocèſe de Tours, Parlement de Paris, Intendance de Tours, Election d'Angers, à 469 habitans.

PRUILLE'-le-Chetif, Bourg, dans le Maine, Diocèſe du Mans, Parlement de Paris, Intendance de Tours, Election du Mans, à 310 habitans.

PRUILLE-le-Guiller, Village, dans le Maine, Diocèſe du Mans, Parlement de Paris, Intendance de Tours, Election de Château-du-Loir, à 966 habitans.

PRUILLY, Abbaye. *Voyez* Preüilly.

PRUINNES, dans le Rouergue, Diocèſe de Rodez, Parlement de Toulouſe, Intendance de Montauban, Election de Villefranche, à 150 habitans.

PRULLY, dans la Champagne, Diocèſe de Langres, Parlement de Paris, Intendance de Châlons, Election de Langres, à 224 habitans.

PRUNA, dans le Nivernois, Diocèſe de Nevers, Parlement de Paris, Intendance de Moulins, Election de Nevers, à 296 habitans.

PRUNAY, Bourg, dans la Beauce, Diocèſe de Blois, Parlement de Paris, Intendance d'Orleans, Election de Vendôme, à 755 habitans.

PRUNAY, dans la Champagne, Diocèſe de Reims, Parlement de Paris, Intendance de Châlons, Election de Reims, à 370 habitans.

PRUNAY, dans le Gâtinois, Diocèſe de Sens, Parlement & Intendance de Paris, Election d'Etampes, à 131 habitans.

PRUNAY, dans la Champagne, Diocèſe de Troyes, Parlement de Paris, Intendance de Châlons, Election de Troyes, à 123 habitans.

PRUNAY, dans le Bleſois, Diocèſe de Blois, Parlement de Paris, Intendance d'Orleans, Election de Blois, à 38 habitans.

PRUNAY-le-Neuf, dans la Beauce, Diocèſe de Chartres, Parlement de Paris, Intendance d'Orleans, Election de Chartres, à 200 habitans.

PRUNAY-le-Gillon, dans la Beauce, Diocèſe de Chartres, Parlement de Paris, Intendan-

ce d'Orleans, Election de Chartres, a 467 habitans.

PRUNAY-le-Temple, dans la Beauce, Diocèſe de Chartres, Parlement & Intendance de Paris, Election de Mantes, a 160 habitans.

PRUNET, dans l'Auvergne, Diocèſe de S. Flour, Parlement de Paris, Intendance de Riom, Election d'Aurillac, a 510 habitans.

PRUNET, dans le bas Languedoc, Diocèſe de Viviers, Parlement de Toulouſe, Intendance de Montpellier, Recette de Viviers, a 381 habitans.

PRUNET & Laixas, dans le Rouſſillon, Diocèſe de Perpignan, Conſeil, Intendance & Viguerie de Rouſſillon, a 181 habitans.

PRUNET, dans le Bourbonnois, Diocèſe de Nevers, Parlement de Paris, Intendance de Moulins, Election de Montluçon, a 84 habitans.

PRUNET & Laſberdes, dans le bas Armagnac, Diocèſe de Lectoure, Parlement de Toulouſe, Intendance d'Auch, Election de Lomagne, a 98 habitans.

PRUNGET, Châtellenie, en Berry, qui releve du Duché de Châteauroux. Cette Châtellenie eſt ſituée à deux lieuës d'Argenton.

PRUNIER, dans l'Anjou, Diocèſe d'Angers, Parlement de Paris, Intendance de Tours, Election d'Angers, a 399 habitans

PRUNIER, dans la Bourgogne, Diocèſe de Langres, Parlement, Intendance, Bailliage & Recette de Dijon, a 41 habitans.

PRUMIERS, dans le bas Languedoc, Diocèſe de Mende, Parlement de Toulouſe, Intendance de Montpellier, Recette de Mende, a 365 habitans.

PRUNIERS, dans le Bleſois, Diocèſe de Blois, Parlement de Paris, Intendance d'Orleans, Election de Romorentin, a 516 habitans.

PRUNIERS, dans le Berry, Diocèſe de Bourges, Parlement de Paris, Intendance de Bourges, Election d'Iſſoudun, a 329 habitans.

PRUNIERS, dans le Dauphiné, Diocèſe de Gap, Parlement & Intendance de Grenoble, Election de Gap, a 510 habitans.

PRUNIERS, dans le Dauphiné, Diocèſe, Parlement, Intendance & Election de Grenoble, a 710 habitans.

PRUNIOLAS, ſur les confins de l'Auvergne, Diocèſe de Limoges, Parlement de Paris, Intendance de Moulins, Election de Combrailles, a 42 habitans. C'eſt une Collecte dépendante de la Paroiſſe de Noviere, Election de Bourganeuf, ſituée en plaine, pays de bruyeres. Le terroir eſt fort ſec & maigre, à ſeigle, avoine & bled noir; un petit commerce de brebis & de moutons. Le Roy en eſt Seigneur.

PRUNOY, dans la Champagne, Diocèſe de Sens, Parlement & Intendance de Paris, Election de Joigny, a 415 habitans.

PRUNS, dans le Bourbonnois, Diocèſe de Clermont, Parlement de Paris, Intendance de Moulins, Election de Gannat, a 71 habitans.

PRUSCHDORFF, dans la baſſe Alſace, Diocèſe de Straſbourg, Conſeil & Gouvernance d'Alſace, Bailliage d'Altkirx habitans.

PRUSILLY, dans la ogne, Diocèſe de Mâcon, Parlement de Paris, Intendance de Dijon, Recette de Mâcon, a 339 habitans.

PRUSSY, Marquiſat, dans l'Election de Tonnerre, appartenant à M. de Chateauneuf, de la Vrilliere.

PRUZY, dans la Champagne, Diocèſe de Langres, Parlement & Intendance de Paris, Election de Tonnerre, a 98 habitans.

PSA

PSALMODIE, dans le bas Languedoc, Diocèſe de Nimes, Parlement de Toulouſe, Intendance de Montpellier, Recette de Nimes, a 546 habitans. C'étoit ci-devant une Abbaye fort ancienne & célébre du tems de Louis le Debonnaire. Les Moines en ont été ſécularisez ſous François I. qui les transfera à Aigues-Mortes, en titre de Chapitre, qui depuis, ayant été transferé à Alais, eſt devenu le Chapitre de cette nouvelle Cathedrale. La manſe Abbatiale, qui eſt unie à l'Evêché d'Alais, eſt de dix mille livres.

PSE

PSEAUME ou Seaume, *Pſalmodii Abbatia*, Abbaye de Filles. Elle eſt ſituée dans le Velay, au Diocèſe & à cinq lieuës du Puy, vers le couchant.

PUB

PUBEUF, dans la Normandie, Diocèſe, Parlement, Intendance & Election de Roüen, a 105 habitans. Les Seigneurs ſont M. le Prince de Rohan, & les Religieux de S. Julien.

PUBLY, dans la Franche-Comté, Diocèſe, Parlement & Intendance de Beſançon, Bailliage & Recette de Lons-le-Saunier, a 104 habitans.

PUC

PUCCUL, dans la Bretagne, Diocèſe de Nantes, Parlement de Rennes, Intendance & Recette de Nantes, a 510 habitans.

PUCH, dans le Condomois, Diocèſe de Condom, Parlement & Intendance de Bordeaux, Election de Condom, a 86 habitans.

PUCH-de-Gontaud, dans le Condomois, Diocèſe de Condom, Parlement & Intendance de Bordeaux, Election de Condom, a 689 habitans.

PUCHAMP, dans le Roüergue, Diocèſe de Rodez, Parlement de Toulouſe, Intendance de Montauban, Election de Rodez, a 516 habitans.

PUCH, dans le pays Meſſin, Diocèſe, Parlement, Intendance & Recette de Metz, a 87 habitans.

PUCHEY, Bourg, dans la Normandie, Diocèſe, Parlement & Intendance de Roüen, Election de Lions, a 786 habitans. C'eſt à l'Abbaye de Poiſſy; mais l'Abbeſſe de S. Amant préſente à la Cure, & en eſt Patrone.

PUCHEUVILLIER, dans la Picardie, Diocèſe de Noyon, Parlement de Paris, Intendance d'Amiens, Election de Peronne, a 595 habitans.

PUE

PUECH-Baurez, dans le Roüergue, Diocèſe de Rodez, Parlement de Toulouſe, Intendance de Montauban, Election de Rodez, a 360 habitans.

le PUECH, *Podium ſanctæ Reparatæ*, dans la Provence, Diocèſe, Parlement, Intendance, Viguerie & Recette d'Aix, a 510 habitans.

PUECH-d'Albaigues, dans le bas Languedoc, Diocèſe de Lodéve, Parlement de Toulou-

ſe, Intendance de Montpellier, Recette de Lodève, a 192 habitans.

PUECHEALVAL, dans le Quercy, Diocèſe de Cahors, Parlement de Toulouſe, Intendance de Montauban, Election de Cahors, a 414 habitans.

PUECH-d'Aiguac, dans le Rouergue, Diocèſe de Rodez, Parlement de Toulouſe, Intendance de Montauban, Election de Villefranche, a 210 habitans.

PUECH-de-Fraiſſe-Toulet, dans le Rouergue, Diocèſe de Rodez, Parlement de Toulouſe, Intendance de Montauban, Election de Rodez, a 100 habitans.

PUECH-del-Fraiſié, dans le Rouergue, Diocèſe de Rodez, Parlement de Toulouſe, Intendance de Montauban, Election de Rodez, a 368 habitans.

PUECH-d'Uſſellou, *Podium Uxelloduni*, dans le Quercy, Diocèſe de Cahors, Parlement de Toulouſe, Intendance de Montauban, Election de Cahors, a 50 habitans. Ce lieu eſt ſitué ſur une montagne environnée d'un petit ruiſſeau, vers le Limoſin. Les meilleurs Auteurs prouvent invinciblement que c'étoit ſur cette montagne que devoit être *Uxellodunum*, dont il eſt fait mention dans les Commentaires de Céſar.

PUECH-Flavard, dans le bas Languedoc, Diocèſe de Nîmes, Parlement de Toulouſe, Intendance de Montpellier, Recette de Nîmes, a 111 habitans.

PUECH-Peyroux, dans le Quercy, Diocèſe de Cahors, Parlement de Toulouſe, Intendance de Montauban, Election de Cahors, a 110 habitans.

PUECH-Ventous, dans le Rouergue, Diocèſe de Rodez, Parlement de Toulouſe, Intendance de Montauban, Election de Rodez, a 160 habitans.

PUECH-Mignon, dans le Rouergue, Diocèſe de Rodez, Parlement de Toulouſe, Intendance de Montauban, Election de Villefranche, a 410 habitans.

PUECH-Roudie, dans le Rouergue, Diocèſe de Rodez, Parlement de Toulouſe, Intendance de Montauban, Election de Villefranche, 156 habitans.

PUESSANS & la Grange, dans la Franche-Comté, Diocèſe, Parlement & Intendance de Beſançon, Bailliage & Recette de Veſoul, a 109 habitans.

PUG

PUGPART, dans la Guienne, Diocèſe, Parlement, Intendance & Election de Bordeaux, a 973 habitans.

le PUGET, dans la Provence, Diocèſe, Parlement & Intendance d'Aix, Viguerie & Recette de Draguignan, a 50 habitans.

le PUGET, *Caſtrum de Pugeto*, Bourg, dans la Provence, Diocèſe de Toulon, Parlement & Intendance d'Aix, Viguerie & Recette d'Hieres, a 510 habitans.

le PUGET, dans la Provence, Diocèſe de Fréjus, Parlement & Intendance d'Aix, Viguerie & Recette de Draguignan, a 510 habitans.

le PUGET-Figette, dans la Provence, Diocèſe de Glandève, Parlement & Intendance d'Aix, Viguerie & Recette de Guilleaume, a 460 habitans.

le PUGET-de-Lauris, dans la Provence, Diocèſe de Glandève, Parlement & Intendance d'Aix, Viguerie & Recette d'Apt, a 460 habitans.

le PUGET-Rouſtan, dans la Provence, Diocèſe de Glandève, Parlemens & Intendance d'Aix, Viguerie & Recette de Guilleaume, a 410 habitans.

le PUGET-des-Treize-Dames, dans la Provence, Diocèſe de S. Paul-Trois-Châteaux, Parlement & Intendance d'Aix, Viguerie & Recette de S. Paul, a 216 habitans.

PUGEY, dans la Franche-Comté, Diocèſe, Parlement, Intendance, Bailliage & Recette de Beſançon, a 86 habitans.

PUGIEUX, dans le Bugey, Diocèſe de Lion, Parlement & Intendance de Dijon, Recette de Bugey, a 251 habitans.

PUGIMIER, dans le haut Languedoc, Diocèſe de S. Papoul, Parlement & Intendance de Toulouſe, Recette de S. Papoul, a 379 habitans.

PUGNAC, dans la Guienne, Diocèſe, Parlement, Intendance & Election de Bordeaux, a 549 habitans.

PUI

PUIBEGON, *Podium Begonis*, dans le haut Languedoc, Diocèſe d'Alby, Parlement & Intendance de Toulouſe, Recette d'Alby, a 774 habitans.

le PUIBELLIARD, dans le Poitou, Diocèſe de Luçon, Parlement de Paris, Intendance de Poitiers, Election de Fontenay, a 443 habitans.

PUIBRUN & Tavirac, dans le Quercy, Diocèſe de Cahors, Parlement de Toulouſe, Intendance de Montauban, Election de Figeac, a 110 habitans.

PUICELEY, *Ponium Celſum*, dans le haut Languedoc, Diocèſe d'Alby, Parlement & Intendance de Toulouſe, Recette d'Alby, a 1315 habitans. C'eſt une petite Ville, très-forte par ſa ſituation ſur un lieu élevé, peu éloignée de la Vere: elle eſt Siége d'une Préfecture.

PUIDES, dans la Bourgogne, Diocèſe de Langres, Parlement & Intendance de Dijon, Bailliage & Recette de Semur, Grenier à ſel de Montbard, a 416 habitans. Ce Village eſt de la Paroiſſe d'Etaye; il eſt ſitué ſur une montagne, & ſépare en deux parts un petit vallon; il y paſſe un petit ruiſſeau. C'eſt pays de montagnes & de plaines. Les Abbé & Religieux de Moutier-S. Jean, de Moleſme & de S. Michel de Tonnerre, ſont enſemble Collateurs de la Cure. Il y a auſſi dans ce Village un Prieuré à ſimple Tonſure, dont le revenu eſt d'environ cent livres.

PUIDVESON, dans la Bourgogne; c'eſt un Bois dépendant de la Maîtriſe des Eaux & Forêts de Dijon, & ſitué dans la Châtellenie de Vergy; il contient cinq cens quatre-vingt-neuf arpens trois quarts.

PUIFERRAND, *Abbatia Podii Ferandi*, Abbaye d'Hommes, Ordre de S. Benoît, autrefois de l'Ordre de S. Auguſtin, dans l'Archiprêtré de Chaſtres. Le Pape Eugene III. en fait mention l'an 1145. mais on ne ſçait préciſément en quel tems ni par qui elle fut fondée. On ſçait auſſi peu de choſe de ſes Abbez.

PUIGAILLARD, Bourg, dans le Quercy, Diocèſe de Cahors, Parlement de Toulouſe, Intendance & Election de Montauban, a 510 habitans.

PUIGOUZON,

PUIGOUZON, dans le haut Languedoc, Diocèſe d'Alby, Parlement & Intendance de Toulouſe, Recette d'Alby, a 259 habitans.

PUIGUILHEM, dans le Perigord, Diocèſe de Sarlat, Parlement & Intendance de Bordeaux, Election de Sarlat, a 686 habitans. La Paroiſſe eſt dédiée à S. Julien.

PUIGUIRAUD ou S. Martin de Puiguiraud, dans l'Agenois, Diocèſe d'Agen, Parlement & Intendance de Bordeaux, Election d'Agen, a 225 habitans.

PUILAVIER, dans le haut Languedoc, Diocèſe d'Alby, Parlement & Intendance de Toulouſe, Recette d'Alby, a 230 habitans.

PUISLAURENS, *Podium Laurentii*, Ville, dans le haut Languedoc, Diocèſe de Lavaur, Parlement & Intendance de Toulouſe, Recette de Lavaur, a 2537 habitans. Cette Ville avoit été érigée en Duché ſous Louis XIII. en faveur de la niece du Cardinal de Richelieu. Les Calviniſtes en ont été long-tems les maîtres, & y avoient établi une Academie des Sciences. Puiſſaurens eſt ſituée à deux lieuës de Caſtres, & à trois de Lavaur.

PUISLAURENS, dans le bas Languedoc, Diocèſe de Mende, Parlement de Toulouſe, Intendance de Montpellier, Recette de Mende, a 156 habitans.

la PUILLE, dans la Normandie, Diocèſe de Liſieux, Parlement de Roüen, Intendance d'Alençon, Election de Conches, a 190 habitans.

PUILLY, dans le pays Meſſin, Diocèſe, Parlement & Intendance de Metz, Recette du Duché de Carignan, a 181 habitans.

PUILUNEAU, dans le Bourbonnois, Diocèſe d'Autun, Parlement de Paris, Intendance & Election de Moulins, a 510 habitans.

PUIMANFRAY, dans le Poitou, Diocèſe de la Rochelle, Parlement de Paris, Intendance de Poitiers, Election de Fontenay, a 320 habitans.

PUIMISSON, dans le bas Languedoc, Diocèſe de Beziers, Parlement de Toulouſe, Intendance de Montpellier, Recette de Beziers, a 346 habitans.

PUIMOISSON, *Caſtrum de Podio Moiſſorio*, dans la Provence, Diocèſe de Riez, Parlement & Intendance d'Aix, Viguerie & & Recette de Mouſtiers, a 516 habitans. C'eſt une Commanderie de Malthe, qui a été donnée à cet Ordre en 1150. par Raymond Belanger Comte de Barcelonne & de Provence; ce lieu eſt la patrie de Guillaume Durand.

le PUJOL, dans le bas Languedoc, Diocèſe de Beziers, Parlement de Toulouſe, Intendance de Montpellier, Recette de Beziers, a 1380 habitans.

le PUJOL, dans le haut Languedoc, Diocèſe de Caſtres, Parlement & Intendance de Toulouſe, Recette de Caſtres, a 268 habitans.

la PUJOLLE, Juſtice Royale, dans l'Armagnac, Diocèſe d'Auch, Parlement de Toulouſe, Intendance d'Auch, Election d'Armagnac, a 110 habitans.

le PUJOLET, dans le haut Languedoc, Diocèſe, Parlement, Intendance & Recette de Toulouſe, a 70 habitans.

les PUJOLS, dans le haut Languedoc, Diocèſe de Mirepoix, Parlement & Intendance de Toulouſe, Recette de Mirepoix, a 3 a 6 habitans.

PUJOLS, dans la Guienne, Diocèſe, Parlement, Intendance & Election de Bordeaux, a 850 habitans.

PUJOLS & Sardan, dans le bas Languedoc, Diocèſe de Nîmes, Parlement de Toulouſe, Intendance de Montpellier, Recette de Nîmes, a 120 habitans.

PUJOLS, dans le Condomois, Diocèſe de Condom, Parlement & Intendance de Bordeaux, Election de Condom, a 84 habitans.

PUJOS, dans l'Armagnac, Diocèſe d'Auch, Parlement de Toulouſe, Intendance d'Auch, Election d'Armagnac, a 160 habitans.

PUIPEROUX, Bourg, dans l'Angoumois, Diocèſe de Saintes, Parlement de Paris, Intendance de la Rochelle, Election de Cognac, a 1010 habitans.

PUIRAVAUX, Bourg, dans le pays d'Aunis, Diocèſe de la Rochelle, Parlement de Paris, Intendance & Election de la Rochelle, a 510 habitans.

PUIRCAL & Chatulas, dans l'Angoumois, Diocèſe de Saintes, Parlement de Paris, Intendance de la Rochelle, Election de Cognac, a 272 habitans.

PUIS ou Poix, dans la Bourgogne, Diocèſe de Langres, Parlement & Intendance de Dijon, Bailliage & Recette de Semur en Auxois, a 181 habitans. Il y a un Prieuré de l'Ordre de S. Benoît.

PUIS-de-Bons, dans la Bourgogne, Diocèſe de Langres, Parlement & Intendance de Dijon, Bailliage & Recette de Noyers, a 110 habitans.

PUIS, de-Bonne, dans la Bourgogne, Diocèſe de Langres, Parlement & Intendance de Dijon, Bailliage & Grenier à ſel d'Avalon, a 568 habitans. C'eſt pays de montagnes; il y a peu de vignes.

PUIS-la-Vallée, dans la Picardie, Diocèſe d'Amiens, Parlement de Paris, Intendance d'Amiens, Election de Mondidier, a 784 habitans.

PUIS-Maſſon, dans l'Agenois, Diocèſe d'Agen, Parlement & Intendance de Bordeaux, Election d'Agen, a 383 habitans.

le PUIS, dans la Franche-Comté, Diocèſe, Parlement & Intendance de Beſançon, Bailliage & Recette d'Orgelet, a 38 habitans.

le PUIS, dans la Franche-Comté, Diocèſe, Parlement & Intendance de Beſançon, Bailliage & Recette de Baume, a 40 habitans.

PUISALICON, Viguerie, dans le bas Languedoc, Diocèſe de Beziers, Parlement de Toulouſe, Intendance de Montpellier, Recette de Beziers, a 356 habitans.

la PUISAYE, dans la Normandie, Diocèſe de Séez, Parlement de Paris, Intendance d'Alençon, Election de Verneuil, a 900 habitans.

PUISEAUX, *Puteolus*, Ville, dans l'Orleanois, Diocèſe d'Orleans, Parlement de Paris, Intendance d'Orleans, Election de Pithiviers, a 404 habitans. C'eſt une petite Ville ſituée ſur les confins du Dunois & de la Beauce propre. Elle a preſque été détruite la nuit du 19. Juin 1698. par un torrent d'eau qui s'étant engouffré dans la Ville, & ſe trouvant reſſerré par les ruës qui ſont étroites, renverſa plus de cent cinquante maiſons, & entraîna une grande quantité de chevaux & de bétail. Il y eut plus de cent perſonnes de noyées.

PUISELAY, dans le Gâtinois, Diocèſe de Sens, Parlement & Intendance de Paris, Election d'Eſtampes, a 220 habitans.

PUISENVAL ou Puizanval, dans la Normandie, Diocèſe, Parlement & Intendance de Roüen, Election d'Eu, a 157 habitans.

le PUISET, dans l'Orleanois, Diocèſe d'Orleans, Parlement de Paris, Intendance & Election d'Orleans, a 435 habitans.

le PUISET & le Dore, dans l'Anjou, Diocèſe d'Angers, Parlement de Paris, Intendance de Tours, Election d'Angers, a 480 habitans.

PUISEUTUT, dans le bas Armagnac, Diocèſe de Lectoure, Parlement de Toulouſe, Intendance d'Auch, Election de Lomagne, a 460 habitans.

PUISEUVAL, dans la Normandie, Diocèſe, Parlement & Intendance de Roüen, Election d'Eu, a 158 habitans.

PUISEUX, dans la Beauce, Diocèſe de Chartres, Parlement de Paris, Intendance d'Orleans, Election de Chartres, a 121 habitans.

PUISEUX, dans le Vexin, Diocèſe, Parlement & Intendance de Paris, Election de Pontoiſe, a 419 habitans.

PUISEUX, dans la Champagne, Diocèſe de Reims, Parlement de Paris, Intendance de Châlons, Election de Rhetel, a 138 habitans.

PUISEUX, dans la Picardie, Diocèſe de Soiſſons, Parlement de Paris, Intendance de Soiſſons, Election de Guiſe, a 533 habitans.

PUISIEUX, dans la Picardie, Diocèſe de Senlis, Parlement & Intendance de Paris, Election de Senlis, a 616 habitans.

PUISIGNY, dans la Touraine, Diocèſe de Tours, Parlement de Paris, Intendance de Tours, Election de Chinon, a 288 habitans.

PUISSEGUR, Marquiſat, dans le bas Armagnac, Diocèſe de Lectoure, Parlement de Toulouſe, Intendance d'Auch, Election de Lomagne, a 510 habitans.

PUISSENGUIER, dans le bas Languedoc, Diocèſe de Narbonne, Parlement de Toulouſe, Intendance de Montpellier, Recette de Narbonne, a 919 habitans.

PUISSEUX, dans la Picardie, Diocèſe de Beauvais, Parlement & Intendance de Paris, Election de Beauvais, a 392 habitans.

PUISSEUX, dans l'Iſle de France, Diocèſe, Parlement, Intendance & Election de Paris, a 334 habitans.

PUISSIEUX, dans la Brie, Diocèſe de Meaux, Parlement & Intendance de Paris, Election de Meaux, a 518 habitans.

PUISSIEUX, dans l'Artois, Diocèſe d'Arras, Parlement de Paris, Intendance d'Amiens, Gouvernance, Bailliage & Recette d'Arras, a 134 habitans.

le PUITS & le Hameau, dans la Champagne, Diocèſe de Langres, Parlement de Paris, Intendance de Châlons, Election de Bar-ſur-Aube, a 330 habitans.

le PUITS-de-Mezes, dans la Champagne, Diocèſe de Langres, Parlement de Paris, Intendance de Châlons, Election de Chaumont, a 138 habitans.

le PUIX, dans la haute Alſace, Diocèſe de Baſle, Conſeil Souverain & Intendance d'Alſace, Bailliage de Delle, a 110 habitans.

PUL

PULCY, dans la Bourgogne, Diocèſe de Châlon, Parlement & Intendance de Dijon, Bailliage & Recette de Charolles, Grenier à ſel du Mont-Saint-Vincent, a 410 habitans. Cette Paroiſſe conſiſte en un Hameau, ſitué entre le Mont-Saint-Vincent, Buy & S. Gengoux, en pays de montagnes. Il y a quelques vignes. L'Abbeſſe de l'Ancharlit eſt Collatrice de la Cure.

PULIGNY, dans la Bourgogne, Diocèſe d'Autun, Parlement & Intendance de Dijon, Bailliage, Grenier à ſel & Recette de Beaune, a 271 habitans. C'eſt une Paroiſſe ſituée dans une plaine au pied d'une montagne. Il y a deux ponts; c'eſt un grand paſſage; les vignes y produiſent de fort bon vin.

PULTOT, dans la Normandie, Diocèſe de Liſieux, Parlement & Intendance de Roüen, Election de Pont-l'Evêque, a 160 habitans. M. le Brun en eſt Seigneur.

PUM

PUMEREAUX, dans l'Artois, Diocèſe d'Arras, Parlement de Paris, Intendance d'Amiens, Gouvernance d'Arras, Bailliage & Recette de Lens, a 106 habitans.

PUN

PUNAT, dans le Rouergue, Diocèſe de Rodez, Parlement de Toulouſe, Intendance de Montauban, Election de Villefranche, a 103 habitans.

PUNCHY, dans la Picardie, Diocèſe d'Amiens, Parlement de Paris, Intendance d'Amiens, Election de Peronne, a 198 habitans.

PUNEROT, *Puncrotum*, & le Saucy, dans la Province & du Diocèſe de Toul, Parlement & Intendance de Metz, Préſidial & Recette de Toul, Châtellenie de Brixey, a 293 habitans. L'Evêque de Toul eſt Seigneur de cette Paroiſſe, dont l'Egliſe eſt dédiée à S. Chriſtophe. Il y a dans cette Paroiſſe le lieu de Gros.

PUNTORS, dans le haut Armagnac, Diocèſe de Comenges, Parlement de Toulouſe, Intendance d'Auch, Recette des quatre Vallées, a 510 habitans.

PUP

PUPILLIN, dans la Franche-Comté, Diocèſe, Parlement & Intendance de Beſançon, Bailliage & Recette d'Arbois, a 343 habitans.

PUR

PURE, dans le pays Meſſin, Diocèſe, Parlement & Intendance de Metz, Recette du Duché de Carignan, Prevôté de Montmedy, a 107 habitans.

PURGEROT, dans la Franche-Comté, Diocèſe, Parlement & Intendance de Beſançon, Bailliage & Recette de Veſoul, a 662 habitans.

PUS

PUSANIERES, dans le Dauphiné, Diocèſe de Gap, Parlement & Intendance de Grenoble, Election de Gap, a 191 habitans.

PUSEAUMONT, dans la Picardie, Diocèſe de Noyon, Parlement de Paris, Intendance d'Amiens, Election de Peronne, a 231 habitans.

PUSEAUX, dans la Picardie, Diocèſe de Noyon, Parlement de Paris, Intendance d'Amiens, Election de Peronne, a 103 habitans.

PUSEJEUX, dans le pays Meſſin, Diocèſe, Parlement, Intendance & Recette de Metz, a 122 habitans.

PUSEY, dans la Franche-Comté, Diocèſe,

Parlement & Intendance de Beſançon, Bailliage & Recette de Veſoul, a 171 habitans.

PUSIGNAN, petite Ville, dans le Dauphiné, Diocèſe de Valence, Parlement & Intendance de Grenoble, Election de Vienne, a 1561 habitans.

PUSSAY, dans la Beauce, Diocèſe de Chartres, Parlement de Paris, Intendance d'Orleans, Election de Dourdan, a 419 habitans.

PUSSEY, Grand & Petit, dans la Bourgogne, Diocèſe de Châlon, Parlement & Intendance de Dijon, Bailliage & Recette de Châlon, a 59 habitans.

PUSSIEUX, Cenſe, dans la Picardie, Diocèſe de Laon, Parlement de Paris, Intendance de Soiſſons, Election de Laon, a 181 habitans.

PUSSIGNY, dans la Touraine, vers l'Iſle-Bouchard.

PUSY, dans la Franche-Comté, Diocèſe, Parlement & Intendance de Beſançon, Recette de Veſoul, a 175 habitans.

PUT

la PUTERAYE, dans la Normandie, Diocèſe de Liſieux, Parlement de Roüen, Intendance d'Alençon, Election de Conches, a 210 habitans.

PUTTEAUX, dans l'Iſle de France, Diocèſe, Parlement, Intendance & Election de Paris, a 669 habitans.

PUTTLANGE, dans le pays Meſſin, Diocèſe, Parlement, Intendance & Recette de Metz, a 162 habitans.

PUY

PUY, dans l'Auvergne, Diocèſe de Clermont, Parlement de Paris, Intendance de Riom, Election de Clermont, a 289 habitans.

le PUY, dans le Condomois, Diocèſe de Condom, Parlement & Intendance de Bordeaux, Election de Condom, a 518 habitans.

le PUY, dans la haute Alſace, Diocèſe de Baſle, Conſeil Souverain & Intendance d'Alſace, Bailliage de Betfort, a 176 habitans.

le Hameau du Petit & Grand PUY, dans l'Anjou, Diocèſe d'Angers, Parlement de Paris, Intendance de Tours, Election de Saumur, a 215 habitans.

PUY-Aigu, *Caſtrum de Podio Acuto*, dans la Provence, Diocèſe d'Ambrun, Parlement & Intendance d'Aix, Recette de Siſteron, a 510 habitans.

PUY-Aigu, dans la Provence, Diocèſe de Senez, Parlement & Intendance d'Aix, Recette & Viguerie de Caſtelane, a 134 habitans.

PUY-Barban, dans le Condomois, Diocèſe de Condom, Parlement & Intendance de Bordeaux, Election de Condom, a 460 habitans.

PUY-Bellard, Entrepôt pour le commerce du ſel qui vient des marais ſalans d'Olonne, Jars & autres lieux, dans l'Election de Fontenay, Intendance de Poitiers.

PUY-Briſſon, dans la Provence, Diocèſe de Fréjus, Parlement & Intendance d'Aix, Recette de Draguignan, a 116 habitans. Il y a aux environs pluſieurs bois taillis, où on a établi une Verrerie. Ce lieu eſt preſque tout détruit à préſent.

PUY-Brun, Prieuré, dans l'Election de Figeac, Intendance de Montauban. Son revenu eſt quinze cens livres.

PUY-Calbary, dans l'Agenois, Diocèſe d'Agen, Parlement & Intendance de Bordeaux, Election d'Agen, a 254 habitans.

PUY-Caſquier, Ville, dans l'Armagnac, Diocèſe d'Auch, Parlement de Toulouſe, Intendance d'Auch, Election d'Armagnac, a 1560 habitans.

PUY-Clubrun, dans l'Angoumois, Diocèſe d'Angoulême, Parlement de Paris, Intendance de Limoges, Election d'Angoulême, a 733 habitans.

PUY-Cornet, Bagnie, dans le Quercy, Diocèſe de Montauban, Parlement de Toulouſe, Intendance & Election de Montauban, a 589 habitans.

PUY-Daniel, dans le haut Languedoc, Diocèſe, Parlement, Intendance & Recette de Toulouſe, a 296 habitans.

le PUY-d'Arnac, dans le Limoſin, Diocèſe de Limoges, Parlement de Bordeaux, Intendance & Election de Limoges, a 510 habitans. L'on recueille de très-bon vin aux environs de ce lieu.

le PUY-de-Dome, montagne célèbre de l'Auvergne, ſur laquelle le pieux & ſçavant M. Paſchal a fait ſes belles experiences ſur la peſanteur de l'air. Cette montagne a huit cens dix toiſes d'élevation ſur la ſurface de la terre; l'on y trouve des plantes très-curieuſes.

PUY-de-Fourches, dans le Perigord, Diocèſe de Perigueux, Parlement & Intendance de Bordeaux, Election de Perigueux, a 356 habitans.

PUY-de-Serre, dans le Poitou, Diocèſe de Luçon, Parlement de Paris, Intendance de Poitiers, Election de Fontenay, a 167 habitans.

PUY-de-Ganogobie, *Podium Ganagobia*, dans la Provence, Diocèſe de Siſteron, Parlement & Intendance d'Aix, Recette de Siſteron, a 586 habitans.

PUY-d'Orbe, *Puteus Orbis*, Abbaye de Filles, Ordre de S. Benoît, Diocèſe de Langres, à cinq lieuës de Châtillon-ſur-Seine, vers le couchant d'hyver.

PUY-du-Lac, dans la Saintonge, Diocèſe de Saintes, Parlement de Bordeaux, Intendance de la Rochelle, Election de S. Jean d'Angely, a 161 habitans.

PUYER, dans la Picardie, Diocèſe de Noyon, Parlement de Paris, Intendance d'Amiens, Election de Peronne, a 299 habitans.

PUY-Francon, Juſtice Royale reſſortiſſante à la Sénéchauſſée de Riom.

PUY-Ferand, Abbaye de l'Ordre de Saint Auguſtin, dans le Diocèſe de Bourges, reſſort d'Iſſoudun. L'on croit cette Abbaye fondée avant l'an 1175. par un des Barons de Châteauroux.

PUY-Gaillard, dans le bas Armagnac, Diocèſe de Lectoure, Parlement de Toulouſe, Intendance d'Auch, Election de Lomagne, a 510 habitans.

PUY-Giron, dans le Dauphiné, Diocèſe de Valence, Parlement & Intendance de Grenoble, Election de Montelimart, a 105 habitans.

PUY-Guillaume, Juſtice Royale, reſſortiſſante à la Sénéchauſſée de Riom.

PUY-Guillaume, Bourg & Collecte dépendant de la Paroiſſe de S. Hilaire, Election de Moulins, ſitué partie en plaine, partie en montagne, ſur la riviere de Dore; les terres à froment, orge, ſeigle & avoine: beaucoup de Voituriers par eau, qui conduiſent differentes marchandiſes. M. de Pierre en eſt Seigneur.

PUY-Hardy, dans le Poitou, Diocèſe de la Rochelle, Parlement de Paris, Intendance de Poitiers, Election de Fontenay, a 151 habitans.

PUY-Jaudran, Bourg, dans le bas Armagnac, Diocèſe de Lectoure, Parlement de Toulouſe,

Intendance d'Auch, Election de Lomagne, a 456 habitans.

PUY-Judan, dans le Limoſin, Diocèſe de Limoges, Parlement de Bordeaux, Intendance & Election de Limoges, a 30 habitans.

PUY-Lacher, dans le bas Languedoc, Diocèſe de Beziers, Parlement de Toulouſe, Intendance de Montpellier, Recette de Beziers, a 64 habitans.

PUY-Lagarde-Vialars, Bourg, dans le Quercy, Diocèſe de Montauban, Parlement de Toulouſe, Intendance & Election de Montauban, a 167 habitans.

PUY-Labroque, Ville, dans le Quercy, Diocèſe de Montauban, Parlement de Toulouſe, Intendance & Election de Montauban, a 1161 habitans.

PUY-Lauzié, dans le Comté & du Diocèſe de Comenges, Parlement de Toulouſe, Intendance d'Auch, Election de Comenges, a 105 habitans.

PUY-l'Evêque, Ville, dans le Quercy, Diocèſe de Cahors, Parlement de Toulouſe, Intendance de Montauban, Election de Cahors, a 210 habitans.

le PUY-Luneau, dans le Bourbonnois, Diocèſe de Nevers, Parlement de Paris, Intendance & Election de Moulins, a 68 habitans. C'eſt une Paroiſſe à huit lieuës de Moulins, & trois de la Loire, en plaine: les terres douces à ſeigle, d'un produit médiocre: les foins aſſez abondans: les pacages aſſez étendus & de mauvaiſe qualité: un profit médiocre des beſtiaux; il y a quelques petits cantons de bois. M. le Duc en eſt Seigneur.

PUY-Malſeignat, dans la Marche, Diocèſe de Limoges, Parlement de Paris, Intendance de Moulins, Election de Gueret, a 158 habitans. C'eſt une Paroiſſe ſituée en pays aſſez plain; les terres à ſeigle, bled noir, orge, millet & raves: les pacages & les foins ſont ſuffiſans pour la nourriture des beſtiaux qui y ſont, & pour l'engrais de ceux qu'on y éleve, dont on fait commerce. Les habitans ſont laborieux & commodes. M. de Puy-Malſeignat en eſt Seigneur.

PUY-Maurin, Bourg, Juſtice Royale, dans le Comté & du Diocèſe de Comenges, Parlement de Toulouſe, Intendance d'Auch, Election de Comenges, a 106 habitans.

PUY-Michel, *de Podio Michaele*, dans la Provence, Diocèſe de Riez, Parlement & Intendance d'Aix, Viguerie & Recette de Digne, a 68 habitans.

PUY-Mielan & le Fuge, dans l'Agenois, Diocèſe d'Agen, Parlement & Intendance de Bordeaux, Election d'Agen, a 216 habitans.

PUY-Minet, dans l'Armagnac, Diocèſe, Parlement & Intendance d'Auch, Election d'Armagnac, a 410 habitans.

PUY-Moyen, dans l'Angoumois, Diocèſe d'Angoulême, Parlement de Paris, Intendance de Limoges, Election d'Angoulême, a 343 habitans.

PUY-Normand, dans la Guienne, Diocèſe, Parlement, Intendance & Election de Bordeaux, a 503 habitans. Il y a quatre Paroiſſes, qui ſont S. Bonis, S. George, S. Sauveur & S. Severin.

PUYS, Bourg, dans la Gaſcogne, Diocèſe d'Acqs, Parlement de Bordeaux, Intendance d'Auch, Election des Lannes, a 939 habitans.

PUYS, dans la Gaſcogne, Diocèſe de Tarbes, Parlement de Toulouſe, Intendance d'Auch, Recette du Comté de Bigorre, a 278 habitans.

PUYON, dans la baſſe Navarre, Diocèſe de Comenges, Parlement de Pau, Intendance d'Auch, Sénéchauſſée & Recette de Sauveterre, a 81 habitans.

PUY-Peroux, dans l'Angoumois, Diocèſe d'Angoulême, Parlement de Paris, Intendance de Limoges, Election d'Angoulême, a 50 habitans.

PUY-Pin, *Caſtrum de Podio Pino*, dans la Provence, Diocèſe de Glandève, Parlement & Intendance d'Aix, Viguerie d'Apt, a 670 habitans.

PUY-Pin, *Caſtrum de Podio Pini*, dans la Provence, Diocèſe de Sifteron, Parlement & Intendance d'Aix, Viguerie & Recette de Sifteron, a 716 habitans.

PUY-Ravaux, dans le Poitou, Diocèſe de Luçon, Parlement de Paris, Intendance de Poitiers, Election de Fontenay, a 389 habitans.

PUY-Richard, *Caſtrum de Podio Ricardo*, dans la Provence, Diocèſe, Parlement, Intendance, Viguerie & Recette d'Aix, a 106 habitans.

PUY-Roland, dans la Saintonge, Diocèſe de Saintes, Parlement de Bordeaux, Intendance de la Rochelle, Election de S. Jean d'Angely, a 412 habitans.

PUY-Roquelaure, dans le Condomois, Diocèſe de Condom, Parlement & Intendance de Bordeaux, Election de Condom, a 404 habitans.

PUY-Saint-André, dans le Dauphiné, Diocèſe de Gap, Parlement & Intendance de Grenoble, Election de Gap, a 510 habitans.

PUY-Saint-Euſely, dans le Dauphiné, Diocèſe de Gap, Parlement & Intendance de Grenoble, Election de Gap, a 214 habitans.

PUY-Saint-Martin, dans le Dauphiné, Diocèſe de Valence, Parlement & Intendance de Grenoble, Election de Montelimart, a 481 habitans.

PUY-Saint-Pierre, dans le Dauphiné, Diocèſe de Gap, Parlement & Intendance de Grenoble, Election de Gap, a 460 habitans.

PUY-Salguier, dans le bas Languedoc, Diocèſe de Beziers, Parlement de Toulouſe, Intendance de Montpellier, Recette de Beziers. C'eſt un Château ſitué à deux lieuës de Beziers, dont il eſt fait mention dans l'Hiſtoire de la guerre des Albigeois par Pierre, Moine des Vaux-de Cernay, ſous le nom de *Caſtrum Podii Soriguer in territorio Biterrenſi.*

PUY-Sarampion, dans l'Agenois, Diocèſe d'Agen, Parlement & Intendance de Bordeaux, Election d'Agen, a 572 habitans.

PUY-Segur, dans le bas Armagnac, Diocèſe d'Auch, Parlement de Toulouſe, Intendance d'Auch, Election d'Aſtarac, a 260 habitans.

PUYSIVIN, dans la Champagne, Diocèſe de Reims, Parlement de Paris, Intendance de Châlons, Election de Reims, a 185 habitans.

PUYSEAUX, dans le Gâtinois Il y a un Bailliage Royal reſſortiſſant à la Prevôté & Vicomté de Paris.

PUYSSEGURS, dans l'Armagnac, Diocèſe d'Auch, Parlement de Toulouſe, Intendance d'Auch, Election d'Armagnac, a 561 habitans.

PUYVALADOR, dans le Rouſſillon, Diocèſe de Perpignan, Conſeil & Intendance de Rouſſillon, Viguerie de Conflans, a 141 habitans. C'eſt le lieu principal du pays de Capſir, qui faiſoit autrefois partie de la Cerdaigne; ce lieu eſt fortifié.

PUYVALE'E, Château, ſitué dans la Paroiſſe de Vallelay.

PUYVERT, dans le haut Languedoc, Diocèſe de Mirepoix, Parlement & Intendance de Toulouſe,

Toulouſe, Recette de Mirepoix, a 1614 habitans.

PUYVERT, *Viride Podium*, dans la Provence, Diocèſe d'Apt, Parlement & Intendance d'Aix, Viguerie & Recette d'Apt, a 480 habitans.

le PUY, Ville, Evêché, Capitale du pays de Velay, dans le Languedoc, Parlement de Toulouſe, Intendance de Montpellier, Chef-lieu d'une Recette, a 14000 habitans. Cette Ville eſt encore Siége d'un Préſidial, d'une Sénéchauſſée, d'une Maréchauſſée & d'une Juriſdiction non reſſortiſſante, nommée la Cour commune du Puy. Elle eſt ſituée ſur une montagne nommée par les Anciens *Anicium*, à peu de diſtance des ſources de la Loire, & près de la riviere de la Borne. La montagne ſur laquelle elle eſt ſituée lui avoit donné le nom d'*Anicium*. Son nom moderne eſt dérivé du vieux mot Aquitain Puich ou Puech, qui ſignifie le haut d'une montagne. Elle étoit connuë ſous ſon premier nom du tems de S. Gregoire de Tours; elle n'eſt devenuë Epiſcopale que dans le X. ſiécle, lorſque l'Evêque de *Ruſſio*, autrement *Civitas vetula*, a transferé ſon Siege Epiſcopal dans celle-ci; ce n'eſt que depuis ce tems-là qu'il a été fait mention des Evêques d'Anis, *Epiſcopi Anicienſes*. Son Egliſe veut remonter juſqu'au premier ſiécle, & reconnoître pour premier Evêque S. Gregoire, que la tradition du pays veut que S. Pierre ait envoyé dans les Gaules; mais cette tradition n'eſt pas aſſez bien prouvée.

L'Evêque eſt Seigneur de la Ville par le don d'un Roy de France; les uns veulent que ce ſoit Raoul, & d'autres Louis le Gros, vers l'an 1134. Le Pape Leon IX. exemta l'Evêque du Puy de la juriſdiction de l'Archevêque de Bourges, & le ſoumit immédiatement au S. Siége; cela n'empêche pas que ce Diocèſe ne ſoit de la Province Eccléſiaſtique de Bourges, pour la police extérieure. L'Evêque du Puy a partagé la Seigneurie de la Ville avec le Roy en 1303. Cette Egliſe a donné un Pape qui eſt Clement IV. Le Diocèſe du Puy comprend deux cens vingt-neuf Paroiſſes & produit vingt-ſix mille livres de rente à ſon Evêque. La Cathédrale eſt dédiée à Nôtre-Dame: elle eſt en grande réputation pour les pelerinages que l'on y a fait autrefois, & que l'on y fait encore. Son Chapitre eſt compoſé de cinq Dignitez, de l'Abbé de S. Pierre, & de quarante-trois Chanoines. L'on y conſerve une grande quantité de Reliques & d'ornemens magnifiques. Cette Ville eſt une des plus grandes & des plus peuplées de la Province. Il y a pluſieurs Paroiſſes, & pluſieurs Couvens de Religieux & de Religieuſes, entre leſquels les Jeſuites ont la plus belle Maiſon pour leur Collége. L'on y fait beaucoup de dentelles qui y attirent des ſommes conſidérables, pour le commerce que l'on en fait dans les pays étrangers.

Sainte Claire du PUY, *Sanctæ Claræ Anicienſis Abbatia*, Abbaye de Filles, Ordre de ſainte Claire. Elle reconnoît pour Fondatrice Claude de Rouſſillon, veuve d'Armand Vicomte de Podomniac; elle y finit ſes jours après avoir vécu d'une maniére très-exemplaire. Sainte Colete avoit accepté ce lieu en vertu d'une Bulle du Pape Martin V. en datte du 8. Septembre 1425. & adreſſée à l'Evêque du Puy; mais comme il ſurvint pendant cinq années entiéres divers obſtacles les uns ſur les autres, Claudie de Rouſſillon obtint une autre Bulle du Pape Eugene IV. en datte du 3. Février 1431. adreſſée à l'Abbé de S. Théofroid, à l'Official de Lion & à l'Official de S. Flour, Commiſſaires nommez du S. Siége en cette partie. Ce fut cet Abbé, aſſiſté deſdits Officiaux qui bénit la premiére pierre. L'édifice a été achevé des liberalitez de Bernard d'Armagnac, & par les ſoins de Bernard Villarit Chanoine de S. Flour, & le revenu augmenté par les Privileges que Charles VII. lui accorda. Suivant les Lettres Patentes de ce Prince, dattées de Loches le 27. Août 1430. & du 26. Mars 1434. l'Egliſe fut conſacrée avec toute la ſolemnité des cérémonies par G. de Chalençon, Evêque du Puy: De maniére que la Bienheureuſe Vierge Colete retourna enfin en la Ville du Puy, munie des Lettres du R. P. Antoine de Maſſi, Miniſtre Général de l'Ordre des Freres Mineurs, en datte du 25. May 1432. accompagnée de ſeize Sœurs, à la tête deſquelles elle fut conduite proceſſionnellement par l'Evêque, les Chanoines & les premiers de la Ville du Puy dans le nouveau Monaſtére le 2. de Juillet, jour de la Fête de la Viſitation de la ſainte Vierge l'an 1432. Elle gouverna pendant deux ans ces Vierges ſacrées, & pour vaquer plus librement à d'autres ſaints établiſſemens, elle mit en ſa place une autre Abbeſſe pour les conduire. On conſerve encore dans la cellule de ſainte Colete pluſieurs de ſes petis meubles & deux Reliquaires; mais ce qui eſt encore plus précieux, ſon eſprit de charité, de pénitence & de Religion s'eſt perpétué juſqu'à préſent tout entier dans la perſonne de ſes cheres Sœurs, qui vivent dans la plus étroite pauvreté & dans une auſtérité, une piété & une rigueur admirable dans leur ſexe. Luce de Boheri, native du Puy, & Marguerite de Pierrefite deux de ſes Diſciples, ayant été attirées à Grenoble, y fonderent un Monaſtére du méme Ordre.

le PUY-S. Bonnet, dans le Poitou, Diocèſe de la Rochelle, Parlement de Paris, Intendance de Poitiers, Election de Montluçon, a 755 habitans.

le PUY & S. Canadet, dans la Provence, Diocèſe, Parlement, Intendance, Viguerie & Recette d'Aix, a 460 habitans.

le PUY & le Chatelard, dans le Forez, Diocèſe de Lion, Parlement de Paris, Intendance de Lion, Election de Monbriſon, a 262 habitans.

le PUY-Corbier ou S. Etienne de Puy-Corbier, dans le Perigord, Diocèſe de Perigueux, Parlement & Intendance de Bordeaux, Election de Perigueux, a 230 habitans.

le PUY-Forteguille, dans le Condomois, Diocèſe de Condom, Parlement & Intendance de Bordeaux, Election de Condom, a 246 habitans.

le PUY-de-Gonagobie, dans la Provence, Diocèſe de Siſteron, Parlement & Intendance d'Aix, Viguerie & Recette de Forcalquier, a 410 habitans. Il y a un Prieuré Conventuel de l'Ordre de Cluny.

le PUY-de-la-Garde, Bourg, dans l'Anjou, Diocèſe d'Angers, Parlement de Paris, Intendance de Tours, Election de Montreuil-Bellay, a 540 habitans. Il y a un Couvent d'Auguſtins qui eſt en grande reputation, à cauſe de la grande devotion que les gens du pays ont pour une Image de Nôtre-Dame.

le PUY-S. Gulnier, dans l'Auvergne, Diocèſe de Clermont, Parlement de Paris, Intendance & Election de Riom, a 365 habitans.

le PUY-Nôtre-Dame, Ville fermée, dans d'Anjou, Diocèſe de Poitiers, Parlement de Paris, Intendance de Tours, Election de Montreuil-Bellay, a 2135 habitans. Elle appartient au Comte de Garavas-Gouffier. Il n'y a rien de remarquable qu'une Egliſe, bâtie par Guillaume Duc d'Aquitaine, dans laquelle Louis XI. fonda un Cha-

pitre composé d'un Doyen & de douze Chanoines, qui ont chacun deux cens livres, & de douze Semiprebendes de cent livres chacune. Il y a de plus dans cette Ville un Prieuré ſimple de ſix cens livres de revenu, & un Couvent de Filles Cordelieres.

le PUY-S. Pierre, dans le haut Languedoc, Diocèſe de S. Papoul, Parlement & Intendance de Toulouſe, Recette de S. Papoul, a 425 habitans.

PUY-S. Pierre, dans le haut Languedoc, ..cèſe, Parlement, Intendance & Recette de ..loux, a 45 habitans.

le PUY-de-Touges, dans le Comté & du Diocèſe de Comenges, Parlement de Toulouſe, Intendance d'Auch, Election de Comenges, a 346 habitans.

les PUY, Bourg, dans le bas Armagnac, Diocèſe de Lectoure, Parlement de Toulouſe, Intendance d'Auch, Election de Lomagne, a 286 habitans.

PY

PY, dans le Rouſſillon, Diocèſe de Perpignan, Conſeil & Intendance de Rouſſillon, Viguerie de Conflans, a 260 habitans.

le PY, dans le haut Languedoc, Diocèſe de Mirepoix, Parlement & Intendance de Toulouſe, Recette de Mirepoix, a 178 habitans.

QUAESTRAETE, dans la Flandre Flamingante, Diocèſe d'Ypres, Parlement de Doüay, Intendance de Lille, Subdélégation de Caſſel, a 258 habitans.

QUAESTIPRE, dans la Flandre Flamingante, Diocèſe d'Ypres, Parlement de Doüay, Intendance de Lille, Subdélégation de Bergues, a 670 habitans.

QUAI-DE-LEAU, dans la Normandie, Diocèſe, Parlement, Intendance & Election de Roüen, a 88 habitans. La Veuve de M. de S. Germain & M. de Ligneriere en ont la Seigneurie.

QUAIX, dans le Dauphiné, Diocèſe, Parlement, Intendance & Election de Grenoble, a 381 habitans.

QUANTILLY, *Quantiliacum*, dans le Berry, Diocèſe de Bo , Parlement de Paris, Intendance & Election de Bourges, a 271 habitans. C'eſt une Seigneurie ſituée à quatre lieuës de Bourges, dans un très-beau pays, dont l'air eſt très-ſain. Cette Terre a appartenu à une Branche de la Maiſon de Menetou Salon, d'où elle a paſſé dans celle de Bonet. Elle a été auſſi poſſedée par Jacques Chœur, & par quelques Bourgeois de Bourges, qui l'ont échangée avec l'Archevêque de Bourges, pour une partie de la Terre de Chabris. Anne de Levi de Vantadour, l'un des derniers Archevêques, en a fait réparer le Château qui eſt très-beau. Les Habitans ſont alternativement d'année à autre de la Paroiſſe de Menetou & de Quantilly. Une partie dépend de la Souveraineté d'Henrichemont. La Cure dépend de l'Archevêque de Bourges; la haute Juſtice eſt partagée entre ledit Archevêque, M. de Sully, & le Prince d'Iſanghien: ce qui ne dépend point d'Henrichemont n'eſt que ſimple Fief. On y tient une Foire le 3. Fevrier, elle ne dure qu'un jour. Les Lettres y ſont tenuës par Bourges, Henrichemont, ou les Aix.

QUARANTE, *Quadraginta*, Abbaye de l'Ordre de Cîteaux, dans le Diocèſe de Narbonne, en Languedoc. Elle exiſtoit l'an 1127. L'Abbé joüit de trois mille cinq cens livres de revenu.

le QUART de Commanderie, dans le Forez, Diocèſe de Lion, Parlement de Paris, Intendance de Lion, Election de Montbriſon, a 362 habitans.

le QUARTERON des Laubies, dans le bas Languedoc, Diocèſe de Mende, Parlement de Toulouſe, Intendance de Montpellier, Recette de Mende, a 138 habitans.

le QUATIER, dans le Bourbonnois, Diocèſe de Clermont, Parlement de Paris, Intendance de Moulins, Election de Gannat, a 655 habitans. Ce lieu eſt une Paroiſſe ſituée ſur la montagne de Nuits bonnes terres à ſeigle, avoine & ſaves, bons pacages, beaucoup de foins, engrais des beſtiaux, dont on fait un bon commerce, bois futayes, appartenant aux Seigneurs, qui ſont Meſſieurs l'Abbé de Menat, de Glue & d'Anglard.

QUARTIER d'Antragues, dans l'Auvergne, Diocèſe de Clermont, Parlement de Paris, Intendance de Riom, Election de Clermont, a 585 habitans.

QUARTIER d'Ancher, dans le bas Languedoc, Diocèſe de Mende, Parlement de Toulouſe, Intendance de Montpellier, Recette de Mende, a 92 habitans.

QUARTIER d'Aubuſſon, dans l'Auvergne, Diocèſe de Clermont, Parlement de Paris, Intendance de Riom, Election de Clermont, a 900 habitans.

QUARTIER d'Aubuſſon, haut & bas, dans l'Auvergne, Diocèſe de Clermont, Parlement de Paris, Intendance de Riom, Election de Clermont, a 85 habitans.

QUARTIER, dans la Bourgogne, Diocèſe de Langres, Parlement & Intendance de Dijon, Bailliage & Recette de Châtillon, a 167 habitans. C' n Prieuré de l'Ordre du Val des Choux.

JARTIER d'Anſelle, dans l'Auvergne, Diocèſe de Clermont, Parlement de Paris, Intendance de Riom, Election de Clermont, a 770 habitans.

QUARTIER de Boſcage, dans le Baſadois, Diocèſe de Baſas, Parlement & Intendance de Bordeaux, Election de Condom, a 75 habitans.

le QUARTIER de Caule, dans la Guienne, Diocèſe, Parlement, Intendance & Election de Bordeaux, a 82 habitans.

QUARTIER de Chadernolles, dans l'Auvergne, Diocèſe de Clermont, Parlement de Paris, Intendance de Riom, Election d'Iſſoire, a 56 habitans.

QUARTIER de Courpiere, dans l'Auvergne, Diocèſe de Clermont, Parlement de Paris, Intendance de Riom, Election de Clermont, a 1030 habitans.

QUARTIER de Dely, dans le Baſadois, Diocèſe de Baſas, Parlement & Intendance de Bordeaux, Election de Condom, a 218 habitans.

QUARTIER de Fradas, dans l'Auvergne, Diocèſe de Clermont, Parlement de Paris, Intendance de Riom, Election de Clermont, a 78 habitans.

QUARTIER de Gouz, dans le Baſadois, Diocèſe de Baſas, Parlement & Intendance de Bordeaux, Election de Condom, a 165 habitans.

QUARTIER de Guerin, dans le Baſadois, Diocèſe de Baſas, Parlement & Intendance de Bordeaux, Election de Condom, a 591 habitans.

QUARTIER de la Montagne, dans l'Auvergne, Diocèſe de Clermont, Parlement de Pa-

ris, Intendance de Riom, Election de Clermont, a 114 habitans.

QUARTIER de la Riviere, dans l'Auvergne, Diocèse de Clermont, Parlement de Paris, Intendance de Clermont, a 137 habitans.

QUARTIER de Marelie, & la Goute, dans l'Auvergne, Diocèse de Clermont, Parlement de Paris, Intendance de Riom, Election de Clermont, a 56 habitans.

QUARTIER de la Tour-Goyon, dans l'Auvergne, Diocèse de Clermont, Parlement de Paris, Intendance de Riom, Election d'Iſſoire, a 114 habitans.

QUARTIER de la Varenne, dans l'Auvergne, Diocèse de Clermont, Parlement de Paris, Intendance de Riom, Election d'Iſſoire, a 114 habitans.

QUARTIER de Mercœur, dans l'Auvergne, Diocèse de Clermont, Parlement de Paris, Intendance de Riom, Election de Clermont, a 246 habitans.

le QUARTIER de Molles, dans le Bourbonnois, Diocèse de Clermont, Parlement de Paris, Intendance de Moulins, Election de Gannat, a 246 habitans. C'eſt une Collecte dépendante de la Paroiſſe de Muzillac, Election de Riom, ſituée en plaine à une lieuë de la riviere d'Allier; les terres à froment, orge, ſeigle & avoine, quelques vignes & des arbres fruitiers. M. Law en eſt Seigneur.

QUARTIER de Pinguet, dans le Baſadois, Diocèse de Baſas, Parlement & Intendance de Bordeaux, Election de Condom, a 96 habitans.

QUARTIER de Rabouſſe, dans l'Auvergne, Diocèse de Clermont, Parlement de Paris, Intendance de Riom, Election d'Iſſoire, a 55 habitans.

QUARTIER de Salins, dans l'Auvergne, Diocèse de S. Flour, Parlement de Paris, Intendance de Riom, Election de S. Flour, a 218 habitans.

QUARTIER des Baux, dans l'Auvergne, Diocèse de Clermont, Parlement de Paris, Intendance de Riom, Election d'Iſſoire, a 115 habitans.

QUARTIER des Chazes, dans le bas Languedoc, Diocèse de Mende, Parlement de Toulouſe, Intendance de Montpellier, Recette de Mende, a 29 habitans.

le QUARTIER des Ranullard, dans le Bourbonnois, Diocèse de Clermont, Parlement de Paris, Intendance de Moulins, Election de Gannat, a 121 habitans.

QUARTIER de Vedrines, dans l'Auvergne, Diocèse de S. Flour, Parlement de Paris, Intendance de Riom, Election de Brioude, a 364 habitans.

le QUARTIER de Villebois, dans le Périgord, Diocèse de Périgueux, Parlement & Intendance de Bordeaux, Election de Périgueux, a 380 habitans.

QUARTIER Douareſſe, dans l'Auvergne, Diocèse de Clermont, Parlement de Paris, Intendance de Riom, Election de Clermont, a 268 habitans.

QUARTIER du Bourg-Baudolliergues, dans l'Auvergne, Diocèse de Clermont, Parlement de Paris, Intendance de Riom, Election de Clermont, a 185 habitans.

QUARTIER du Pas de l'Arche, dans l'Auvergne, Diocèse de Clermont, Parlement de Paris, Intendance de Riom, Election de Clermont, a 192 habitans.

le Petit QUARTIER d'Urphé, dans le Forez, Diocèse de Lion, Parlement de Paris, Intendance de Lion, Election de Roanne, a 372 habitans.

QUARTIER du Verſeil, dans le bas Languedoc, Diocèse de Mende, Parlement de Toulouſe, Intendance de Montpellier, Recette de Mende, a 48 habitans.

QUARTIER du Villa, dans le bas Languedoc, Diocèse de Mende, Parlement de Toulouſe, Intendance de Montpellier, Recette de Mende, a 48 habitans.

le QUARTIER d'Uza, dans la Guienne, Diocèse, Parlement, Intendance & Election de Bordeaux, a 168 habitans.

QUARTIER Haut de la Montagne, dans l'Auvergne, Diocèse de Clermont, Parlement de Paris, Intendance de Riom, Election de Clermont, a 412 habitans.

le Petit QUARTIER Saint-Didier, dans le Forez, Diocèse de Lion, Parlement de Paris, Intendance de Lion, Election de Roanne, a 415 habitans.

le Petit QUARTIER Saint-Jean, dans le Forez, Diocèse de Lion, Parlement de Paris, Intendance de Lion, Election de S. Eſtienne, a 122 habitans.

QUARTIER Saint-Soubert, dans le Baſadois, Diocèse de Baſas, Parlement & Intendance de Bordeaux, Election de Condom, a 138 habitans.

QUATIER HOU, dans la Normandie, Diocèse de Coutances, Parlement de Roüen, Intendance de Caën, Election de Valognes, a 1160 habitans.

QUATRE-CHAMPS, dans la Champagne, Diocèse de Reims, Parlement de Paris, Intendance de Châlons, Election de Reims, a 588 habitans.

QUATRE-FAVERAS, dans la Normandie, Diocèse de Séez, Parlement de Roüen, Intendance d'Alençon, Election d'Argentan, a 345 habitans.

QUATRE-MARES, dans la Normandie, Diocèse d'Evreux, Parlement & Intendance de Roüen, Election de Pont-de-l'Arche, a 476 habitans. Cette Paroiſſe qui eſt de la Vicomté du Pont-de-l'Arche, appartient à M. le Duc d'Elbeuf, en titre de Baronie, avec haute Juſtice.

QUATRE-PUITS, dans la Normandie, Diocèse de Séez, Parlement de Roüen, Intendance d'Alençon, Election de Falaiſe, a 60 habitans.

les QUATRE-VALLE'ES, Nom que l'on donne quelquefois au haut Armagnac. Les quatre Vallées ſont le Val de Magnoac, le Val de Neſtes, le Val de Barouſſe, & le Val d'Aure, *voyez* à leur Nom & Armagnac. C'eſt un pays d'Etats: l'Aſſemblée générale ſe tient tous les ans à Caſtelnau de Magnoac. Le Sénéchal du pays y préſide.

QUAUQUINY, dans la Normandie, Diocèse de Coutances; c'eſt une très-petite Paroiſſe, dont l'Egliſe borde le marais & le paſſage de la Fiere, dont il eſt parlé à l'Article du Bourg de Sainte Mere-Egliſe.

QUE

QUEAM, dans l'Artois, Diocèse d'Arras, Parlement de Paris, Intendance d'Amiens, Gouvernance d'Arras, Bailliage & Recette de Bapaume, a 1930 habitans.

QUEAUX, Bourg, dans le Poitou, Diocèſe de Poitiers, Parlement de Paris, Intendance & Election de Poitiers, a 1180 habitans.

QUEBRIAC, dans la Bretagne, Diocèſe de S. Malo, Parlement de Rennes, Intendance de Nantes, Recette de S. Malo, a 380 habitans.

QUEDILLAC, dans la Bretagne, Diocèſe de S. Malo, Parlement de Rennes, Intendance de Nantes, Recette de S. Malo, a 269 habitans.

QUEIETS, Riviere de la baſſe Alſace, qui paſſe à Landau & ſe jette dans le Rhin à Germersheim près de Spire.

la QUEILLE, dans le Diocèſe de Clermont; il y a un Chapitre.

QUEINE & Nangy, dans la Bourgogne, Diocèſe d'Auxerre, Parlement de Paris, Intendance de Dijon, Bailliage & Recette d'Auxerre, a 485 habitans.

le QUEJOU, dans la Bretagne, Diocèſe de S. Malo, Parlement de Rennes, Intendance de Nantes, Recette de S. Malo, a 268 habitans.

QUELAINES, Bourg, dans l'Anjou, Diocèſe d'Angers, Parlement de Paris, Intendance de Tours, Election d'Angers, a 1468 habitans.

QUELEN Trêve de Duault, dans la Bretagne, Diocèſe de Quimper, Parlement de Rennes, Intendance de Nantes, Recette de Quimper, a 186 habitans.

QUELONQUE, dans la Provence, Diocèſe de Senez, Parlement & Intendance d'Aix, Viguerie & Recette de Guillaume, a 15 habitans.

QUEMENEVEN, dans la Bretagne, Diocèſe de Quimper, Parlement de Rennes, Intendance de Nantes, Recette de Quimper, a 168 habitans.

QUEMIGNEROT, dans la Bourgogne, Diocèſe d'Autun, Parlement & Intendance de Dijon, Bailliage & Recette de Châtillon, Grenier à ſel de Montbard, a 55 habitans. Ce lieu eſt ſitué ſur une montagne. C'eſt une Paroiſſe qui eſt un Secours de Quemigni. L'Evêque d'Autun eſt Collateur de la Cure.

QUEMIGNY, dans la Bourgogne, Diocèſe d'Autun, Parlement & Intendance de Dijon, Bailliage, Grenier à ſel & Recette de Nuits, a 182 habitans. C'eſt Pays de montagnes, à trois lieuës de Nuits, ſur la gauche du chemin qui va au Pont de Paray.

QUEMIGNY, dans la Bourgogne, Diocèſe d'Autun, Parlement & Intendance de Dijon, Bailliage & Recette de Châtillon, Grenier à ſel de Montbard, a 42 habitans. C'eſt une Paroiſſe dont Quemineror dépend. Elle eſt ſituée entre des Rochers, près de la riviere de Seine, qui n'eſt qu'un ruiſſeau en cet endroit; elle y a un Pont de pierre. Il y a auſſi une petite Fontaine. L'Evêque d'Autun eſt Collateur de la Cure.

QUEMEZY, dans la Picardie, Diocèſe de Noyon, a 176 habitans.

QUENNE, Riviere du Nivernois.

QUENOCHE & la Ville-Dieu lès Quenoche, dans la Franche-Comté, Diocèſe, Parlement & Intendance de Beſançon, Bailliage & Recette de Veſoul, a 110 habitans.

QUENOUVILLE, dans la Normandie, Diocèſe, Parlement & Intendance de Roüen, Election de Caudebec, a 292 habitans. M. Aubert en eſt Seigneur.

QUERAUDY, dans la Bretagne, Diocèſe de Tréguier, Parlement de Rennes, Intendance de Nantes, Recette de Tréguier, a 286 habitans.

le QUERCY, *Cadurcenſis Pagus*, Province, qui fait partie du Gouvernement Militaire des Provinces de Guyenne & Gaſcogne; elle eſt bornée au ſeptentrion par le Limoſin, à l'orient par le Roüergue, au midi par le Languedoc, & à l'occident par le Périgord & l'Agenois. Cette Province comprend le Pays occupé autrefois par les *Cadurci* Peuples de la Gaule Celtique, dont Jules-Céſar parle amplement dans ſes Commentaires. Ils ont été rangez ſous l'Aquitaine, par Auguſte Céſar; & ſous la premiere Aquitaine par Valentinien. Depuis, le Pape Jean XXII. a diviſé cette Province en deux Diocèſes, & a attribué une partie du Quercy méridional, au Diocèſe de Montauban qu'il a érigé en Evêché, & rangé ſous la Métropole de Toulouſe. Enſuite Alby ayant été érigée en Métropole, le Diocèſe de Cahors lui a été ſoûmis. L'air du Pays de Quercy eſt ſain, les habitans ſont doux, ils aiment les Armes & ſont capables des Sciences. La Nobleſſe y eſt belliqueuſe.

Le Pays eſt montueux, on y recüeille du bled, de bon vin, du ſafran & des fruits, particulierement des prunes. Son commerce conſiſte en vin, dont on recüeille une très-grande quantité que l'on tranſporte à Bordeaux & en Auvergne; en prunes, en pommes, en Toiles de chanvre, que l'on tranſporte à Toulouſe; en huile de noix, & en porcs, dont on fournit le Languedoc.

On nourrit en Quercy beaucoup de troupeaux; la riviere du Lot diviſe cette Province en haut & bas Quercy. La Ville Capitale eſt Cahors dans le haut Quercy; les autres Villes les plus conſidérables ſont Montauban Capitale du bas Quercy, Figeac & Moiſſac. Après que les François eurent chaſſé les Wiſigots de cette Province, elle fut du Royaume d'Auſtraſie. Enſuite Eude Duc d'Aquitaine s'en empara; mais Pepin la reconquit. Vers la fin de la ſeconde Race, les Comtes de Toulouſe s'en emparerent, & la poſſederent juſqu'à la Guerre des Albigeois. Ils en furent alors dépoüillé. Depuis ce tems le Quercy a été diſputé entre les François & les Anglois. Il eſt reſté aux premiers ſous le Régne de Charles V. Il y a un Sénéchal du Quercy.

QUERENAM, dans la Flandre, Diocèſe de Cambray, Parlement de Doüay, Intendance de Maubeuge, Prevôté-le-Comte, a 92 habitans.

QUERFUNTUN, dans la Bretagne, Diocèſe de Quimper, Parlement de Rennes, Intendance de Nantes, Recette de Quimper, a 318 habitans.

QUERGLOFF, dans la Bretagne, Diocèſe de Quimper, Parlement de Rennes, Intendance de Nantes, Recette de Quimper, a 402 habitans.

QUERGRIST Moëlou, dans la Bretagne, Diocèſe de Quimper, Parlement de Rennes, Intendance de Nantes, Recette de Quimper, a 354 habitans.

QUERGRIST Trêve de Nulliac, dans la Bretagne, Diocèſe de Quimper, Parlement de Rennes, Intendance de Nantes, Recette de Quimper, a 418 habitans.

QUERIEN près Quimperlé, dans la Bretagne, Diocèſe de Quimper, Parlement de Rennes, Intendance de Nantes, Recette de Quimper, a 512 habitans.

QUERIEN Trêve de Bothoa, dans la Bretagne, Diocèſe de Quimper, Parlement de Rennes, Intendance de Nantes, Recette de Quimper, a 210 habitans.

QUERIEUX, dans la Picardie, Diocèſe d'Amiens, Parlement de Paris, Intendance d'A-

miens, Election de Doulens, à 353 habitans.

QUERIGUT ou Guerigut, dans le Pays de Donnezan, Diocèſe de Pamiers, Parlement de Toulouſe, Intendance de Rouſſillon, Recette du Pays de Foix, à 104 habitans. C'eſt un Château qui a été long-tems le Boulevard du Languedoc, avant la Conquête du Rouſſillon, parce qu'il tient les paſſages des Montagnes. Il y avoit avant Louis XIII. un Siége de Juſtice, dont il n'y avoit point d'Appel pour le Donnezan. C'eſt un Gouvernement de Place.

QUERITY, dans la Bretagne, Diocèſe de S. Brieu, Parlement de Rennes, Intendance de Nantes, Recette de S. Brieu, à 310 habitans.

QUERLE, Abbaye de Filles de l'Ordre de Cîteaux, dans le Diocèſe de Quimper en Bretagne.

QUERLOUAN, dans la Bretagne, Diocèſe de S. Pol de Leon, Parlement de Rennes, Intendance de Nantes, Recette de S. Pol de Leon, à 107 habitans.

QUERMARIA-Sulard, dans la Bretagne, Diocèſe de Tréguier, Parlement de Rennes, Intendance de Nantes, Recette de Tréguier, à 214 habitans.

QUERNE', dans la Normandie, Diocèſe de Coutances. C'eſt une petite Paroiſſe où il y a une aſſez belle Maiſon pour le Seigneur.

QUERNES, dans l'Artois, Diocèſe d'Arras, Parlement de Paris, Intendance d'Amiens, Gouvernance d'Arras, Bailliage & Recette d'Aire, à 328 habitans.

QUERNEVEL, dans la Bretagne, Diocèſe de Quimper, Parlement de Rennes, Intendance de Nantes, Recette de Quimper, à 211 habitans.

QUERNILIS, dans la Bretagne, Diocèſe de Leon, Parlement de Rennes, Intendance de Nantes, Recette de S. Pol de Leon, à 240 habitans.

QUERNOUEZ, dans la Bretagne, Diocèſe de Leon, Parlement de Rennes, Intendance de Nantes, Recette de S. Pol de Leon, à 210 habitans.

QUEROLS, dans l'Auvergne, Diocèſe de S. Flour, Parlement de Paris, Intendance de Riom, Election d'Aurillac, à 326 habitans.

QUERQUESALLE eſt un Bois engagé, contenant cinquante Arpens, & dépendant de la Maîtriſe des Eaux & Forêts de Bayeux, au Département de Caën.

QUERQUEVILLE ou Kerkeville, dans la Normandie, Diocèſe de Coutances, ſur le bord de la mer. Il y a un Seigneur ſeculier qui nomme à la Cure.

QUERRE', Bourg, dans l'Anjou, Diocèſe d'Angers, Parlement de Paris, Intendance de Tours, Election d'Angers, à 428 habitans.

QUERIEU, dans la Picardie, Intendance d'Amiens. C'eſt une Seigneurie mouvante de la Baronie de Bovis. Elle fut érigée en Marquiſat en faveur du Sieur Godeſſart, dont les enfans la poſſedent encore. Elle vaut quatre mille livres de rente.

QUERRY-la-Mothe, dans l'Artois, Diocèſe d'Arras, Parlement de Paris, Intendance d'Amiens, Gouvernance, Bailliage & Recette d'Arras, à 900 habitans.

QUERS, dans la Franche-Comté, Diocèſe, Parlement & Intendance de Beſançon, Bailliage & Recette de Veſoul, à 106 habitans.

QUERSENT-Ploabonnée, dans la Bretagne, Diocèſe de Leon, Parlement de Rennes, Intendance de Nantes, Recette de S. Pol de Leon, à 300 habitans.

QUERVIGNAC, dans la Bretagne, Diocèſe de Vannes, Parlement de Rennes, Intendance de Nantes, Recette de Vannes, à 206 habitans.

QUERVILLE, dans la Normandie, Diocèſe de Séez, Parlement de Roüen, Intendance d'Alençon, Election de Falaiſe, à 345 habitans.

QUERY-le-Sec, dans la Picardie, Diocèſe d'Amiens, Parlement de Paris, Intendance d'Amiens, Election de Mondidier, à 440 habitans.

QUESMY, dans la Picardie, Diocèſe de Noyon, Parlement de Paris, Intendance de Soiſſons, Election de Noyon, à 196 habitans.

la QUESCH ou la Queich, Riviere, qui paſſe à Anweil & à Landau: elle ſe jette enſuite dans le Rhin. Louis XIV. a fait faire un canal long de cinq quarts de lieuë, depuis Anweil. La Queich ſe rend dans le Rhin à Germesheim.

le QUESNAY-Gueſnon, dans la Normandie, Diocèſe de Bayeux, Parlement de Roüen, Intendance de Caën, Election de Bayeux, à 69 habitans.

le QUESNE, dans la Picardie, Diocèſe d'Amiens, Parlement de Paris, Intendance d'Amiens, Election d'Abbeville, à 129 habitans.

le QUESNEGER, dans la Picardie, Diocèſe de Beauvais, Parlement & Intendance de Paris, Election de Beauvais, à 15 habitans.

le QUESNEL-Aubry, dans la Picardie, Diocèſe de Clermont, Parlement de Paris, Intendance de Soiſſons, Election de Clermont, à 339 habitans.

le QUESNEL, dans la Picardie, Diocèſe d'Amiens, Parlement de Paris, Intendance d'Amiens, Election de Mondidier, à 1155 habitans.

QUESNOY, dans l'Artois, Diocèſe d'Arras, Parlement de Paris, Intendance d'Amiens, Gouvernance d'Arras, Bailliage & Recette d'Heſdin, à 615 habitans.

QUESNOY, *Quercetavilla*, dans la Picardie, en Vimeu, Diocèſe d'Amiens, Parlement de Paris, Intendance d'Amiens, Election d'Abbeville, à 160 habitans. Ce Village eſt ſitué à deux lieuës d'Abbeville, deux & demie de Saint-Vallery. La Cure vaut ſix cens livres de rente; l'Evêque d'Amiens en eſt collateur. M. le Prince de Rohan-Soubize, par Madame de Melun-Epinoy ſon épouſe, en eſt Seigneur. Il y a une Chapelle du titre de S. Sulpice, où il y a un Pelerinage. Les Lettres pour ce Village s'adreſſent par Abbeville.

le QUESNOY, *Quercetum*, Ville, dans le Hainaut, Diocèſe de Cambray, Parlement de Doüay, Intendance de Maubeuge, Siége d'une Prevôté, à 2370 habitans. Il y a auſſi un Bailliage & une Maîtriſe particuliere pour la forêt de Mormal. Le Queſnoy eſt une Place fortifiée, mais très-petite. L'on ne peut en tirer les reſſources qu'on trouve ordinairement dans les grandes Villes; ce qui oblige à prendre beaucoup de précautions pour remplir les magaſins.

La Prevôté de cette Ville eſt des dépendances de Valenciennes; les François l'ont priſe en 1654. & elle leur a été cedée par la Paix des Pyrenées. Elle fut priſe par l'armée de l'Empire & de ſes Alliez, en 1711. & repriſe la même campagne par l'armée de France. On l'appelle ſouvent le Queſnoy-le Comte. C'eſt un Gouvernement de Place, du Gouvernement Militaire de Picardie. Il y a une Abbaye de Filles, de l'Ordre de S. Auguſtin, dédiée

dédiée à ſainte Eliſabeth; on la croit fondée vers l'an 1262. par Jeanne Comteſſe de Flandre; elle n'a que quatre mille livres de revenu, quoique ſa Communauté ſoit au moins de quarante-ſix Religieuſes.

Cette Place eſt ſituée dans une grande plaine; ſon enceinte eſt fort irréguliere & compoſée de huit baſtions, avec pluſieurs demi-lunes; le côté le moins fortifié eſt en récompenſe couvert par deux étangs, dont on forme une inondation conſidérable.

le QUESNOY, dans la Picardie, Diocéſe d'Amiens, Parlement de Paris, Intendance d'Amiens, Election de Mondidier, à 203 habitans.

le QUESNOY-ſur-Airaine, dans la Picardie, Diocéſe d'Amiens, Parlement de Paris, Intendance & Election d'Amiens, à 708 habitans.

QUESQUE, dans le Boulonois, en Picardie, Diocéſe de Boulogne, Parlement de Paris, Intendance d'Amiens, à 415 habitans. Cette Paroiſſe eſt ſituée entre Boulogne & Saint-Omer. Le Chapitre de Saint-Pol en Artois en eſt Seigneur ſpirituel & temporel.

QUESSIGNY, dans la Normandie, Diocéſe d'Evreux, Parlement & Intendance de Roüen, Election d'Evreux, à 166 habitans. M. de Vitermont en eſt Seigneur.

QUESSOY, dans la Bretagne, Diocéſe de Saint-Brieu, Parlement de Rennes, Intendance de Nantes, Recette de Saint-Brieu, à 340 habitans.

QUESSY, dans la Picardie, Diocéſe de Noyon, Parlement de Paris, Intendance de Soiſſons, Election de Noyon, à 145 habitans.

QUESTERQUES, dans le Boulonois, en Picardie, Diocéſe de Boulogne, Parlement de Paris, Intendance d'Amiens, à 208 habitans.

QUESTINGUEM, dans le Boulonois, Diocéſe de Boulogne, Parlement de Paris, Intendance d'Amiens, à 132 habitans.

QUESTRE, dans le Boulonois, en Picardie, Diocéſe de Boulogne, Parlement de Paris, Intendance d'Amiens, à 213 habitans. C'eſt un Secours de la Paroiſſe de Wirwigne. M. de la Houſſaye en eſt Seigneur.

QUET, dans le Dauphiné, Diocéſe, Parlement, Intendance & Election de Grenoble, à 241 habitans.

QUETELOT, dans la Normandie, Diocéſe de Coutances, Parlement de Roüen, Intendance de Caën, Election de Valognes, à 810 habitans. C'eſt une grande Paroiſſe près de Briquebec. M. le Maréchal de Matignon en eſt Seigneur & Patron de la Cure. Elle eſt ſituée ſur le bord de la forêt de Briquebec. Il y a une Chapelle Succurſale, qu'on appelle de Manneville. A l'extrémité de la Paroiſſe, il y a auſſi la Chapelle de la Houtelce, qui eſt au même Seigneur.

QUETHIEVILLE, dans la Normandie, Diocéſe de Séez, Parlement de Roüen, Intendance d'Alençon, Election de Falaiſe, à 348 habitans.

QUETHOU, Bourg & Baronie, à une demi-lieuë de Valognes, dont il eſt Doyenné. Il y a un petit Marché peu conſidérable tous les Mardis. Ce Bourg borde la mer d'un côté, & une forêt de l'autre. La Cure vaut plus de mille écus de revenu; l'Abbé de Feſcamp en eſt Patron; l'Egliſe eſt dédiée à S. Vigor. Il y a dans la Paroiſſe une petite Chapelle de dévotion fort frequentée, qu'on appelle Nôtre-Dame-de-Grace. Le terrain y eſt très-bon, & conſiſte en herbages & prairies, bleds & pommiers, lins & autres.

QUETIGNY, dans la Bourgogne, Diocéſe de Langres, Parlement, Intendance, Bailliage, Grenier à ſel & Recette de Dijon, à 25 habitans. Les Granges de Carcolles, le Bois de Pierre & Limitray-Village dépendent de cette Paroiſſe, qui eſt ſituée en pays plat & marécageux, à une lieuë de Dijon.

QUETTEVILLE, dans la Normandie, Diocéſe, Parlement & Intendance de Roüen, Election de Pontaudemer, à 900 habitans. C'eſt à l'Abbaye du Bec.

QUEVAUVILLERS, Bourg, dans la Picardie, Diocéſe d'Amiens, Parlement de Paris, Intendance & Election d'Amiens, à 1020 habitans.

QUEUE-d'Ajaſſe, dans le Poitou, Diocéſe de la Rochelle, Parlement de Paris, Intendance de Poitiers, Election de Niort, à 169 habitans.

QUEUE-de-Mouton, dans la Champagne, Diocéſe de Langres, Parlement de Paris, Intendance de Châlons, Election de Langres, à 381 habitans.

la QUEUE-en-Brie, dans l'Iſle de France, Diocéſe, Parlement, Intendance & Election de Paris, à 245 habitans. Ce lieu a titre de Marquiſat; il eſt ſitué près de Montfort-l'Amaury.

QUEVER, dans la Bretagne, Diocéſe de Saint-Malo, Parlement de Rennes, Intendance de Nantes, Recette de Saint-Malo, à 314 habitans.

QUEVILLON ou S. Martin de Quevillon, dans la Normandie, Diocéſe, Parlement, Intendance & Election de Roüen, à 372 habitans.

QUEVILLY, Bourg, dans la Normandie, Diocéſe, Parlement, Intendance & Election de Roüen, à 681 habitans. La Terre de Quevilly eſt ſituée auprés de Roüen; elle a été érigée en Marquiſat l'an 1654. en faveur de M. d'Hocqueville-de-Bellievre ou Becdelievre, lors premier Préſident du Parlement de Roüen: il y a cinq Paroiſſes qui compoſent ce Marquiſat. Ce Bourg eſt au bord de la Seine, à deux lieuës au deſſous de Roüen.

la QUEULHE, Bourg, dans l'Auvergne, Diocéſe de Clermont, Parlement de Paris, Intendance de Riom, Election de Clermont, à 1160 habitans. Ce Bourg eſt à la ſource de la Sioule, à ſix lieuës de Clermont.

QUERRECOURT, dans la Normandie, Diocéſe, Parlement & Intendance de Roüen, Election de Neufchâtel, à 128 habitans. M. Deſclavelle en eſt Seigneur.

QUEUREMONT, dans la Normandie, Diocéſe, Parlement & Intendance de Roüen, Election d'Arques, à 264 habitans. M. de Gruchet en eſt Seigneur.

QUEURREVILLE, dans la Normandie, Diocéſe d'Evreux, Parlement & Intendance de Roüen, Election de Pont-de-l'Arche, à 258 habitans. Les Benédictins de S. Oüen de Roüen en ſont Seigneurs.

QUEUREVILLE-la-Milon, dans la Normandie, Diocéſe, Parlement, Intendance & Election de Roüen, à 170 habitans.

QUEUSSEY-lez-Grancey, dans la Champagne, Diocéſe de Langres, Parlement de Paris, Intendance de Châlons, Election de Langres, à 280 habitans.

QUEUTREY, dans la Franche-Comté, Diocéſe, Parlement & Intendance de Beſançon, Bailliage & Recette de Gray, à 150 habitans.

la QUEUVRE, dans l'Orleanois, Diocéſe d'Orleans, Parlement de Paris, Intendance & Election d'Orleans, à 231 habitans.

QUEUX, dans l'Artois, Diocèſe d'Arras, Parlement de Paris, Intendance d'Amiens, Gouvernance d'Arras, Bailliage & Recette d'Heſdin, a 840 habitans.

QUEUSON, dans la Bretagne, Diocèſe de Quimper, Parlement de Rennes, Intendance de Nantes, Recette de Quimper, a 340 habitans.

QUEYNAC, dans la Guienne, Diocèſe, Parlement, Intendance & Election de Bordeaux, a 192 habitans.

QUEYNE, dans la Bourgogne, Diocèſe d'Auxerre, Parlement de Paris, Intendance de Dijon, Bailliage, Grenier à ſel & Recette d'Auxerre, a 410 habitans. Les Hameaux de Mongy-ſur-Voye & Mongy-ſous-Voye en dépendent. Cette Paroiſſe eſt ſituée a une lieue de la ville d'Auxerre; c'eſt un petit vignoble, le vin y eſt aſſez bon & abondamment.

QUEYRAC, dans la Guienne, Diocèſe, Parlement, Intendance & Election de Bordeaux, a 1735 habitans.

QUEYRANE, Bourg, dans le Dauphiné, Diocèſe de Gap, Parlement & Intendance de Grenoble, Election de Gap, a 609 habitans. Ce Bourg eſt à trois lieuës de Vaiſon à l'oueſt.

le QUEYRET, dans le Baſadois, Diocèſe de Baſas, Parlement & Intendance de Bordeaux, Election de Condom, a 210 habitans.

QUEYRIERE, dans le bas Languedoc, Diocèſe du Puy, Parlement de Toulouſe, Intendance de Montpellier, Recette du Puy, a 305 habitans.

QUEYRIERES ou S. Martin de Queyrieres, dans le Dauphiné, Diocèſe d'Ambrun, Parlement & Intendance de Grenoble, Election de Briançon, a 361 habitans.

QUEYSSAC, dans le Périgord, Diocèſe de Périgueux, Parlement & Intendance de Bordeaux, Election de Périgueux, a 680 habitans.

QUEZAC, dans le bas Languedoc, Diocèſe de Mende, Parlement de Toulouſe, Intendance de Montpellier, Recette de Mende, a 1145 habitans.

QUEZAC, dans l'Auvergne, Diocèſe de Saint-Flour, Parlement de Paris, Intendance de Riom, Election d'Aurillac, a 348 habitans.

QUI

QUIBERON, dans la Bretagne, Diocèſe de Vannes, Parlement de Rennes, Intendance de Nantes, Recette de Vannes, a 150 habitans. Ce lieu eſt ſitué ſur une pointe ou cap, qui porte le même nom.

QUIBERVILLE, dans la Normandie, Diocèſe, Parlement & Intendance de Roüen, Election d'Arques, a 318 habitans. M. de Saint-Aubin d'Aubeuf en eſt Seigneur.

QUIEBOU, Bourg, dans la Normandie, Diocèſe de Coutances, Parlement de Roüen, Intendance de Caën, Election de Saint-Lot, a 1690 habitans.

QUIESCSHEIM, dans la haute Alſace, Diocèſe de Baſle, Conſeil & Intendance d'Alſace, Bailliage d'Enſisheim, a 574 habitans.

QUIERQUEVILLE, dans la Normandie, Diocèſe de Coutances, Parlement de Roüen, Intendance de Caën, Election de Valognes, a 575 habitans.

QUIERS, dans le Gâtinois, Diocèſe de Sens, Parlement de Paris, Intendance d'Orleans, Election de Montargis, a 481 habitans.

QUIERS, dans la Brie, Diocèſe de Meaux, Parlement & Intendance de Paris, Election de Rozoy, a 166 habitans.

QUIERZY, *Cariſiacum*, dans la Picardie, Diocèſe de Soiſſons, Parlement de Paris, Intendance & Election de Soiſſons, a 425 habitans. Ce lieu eſt ſur l'Oiſe, à deux lieuës de Noyon. Il y avoit autrefois un Palais Royal, où Hincmar Archevêque de Reims a tenu pluſieurs Conciles, dans le neuviéme ſiécle; Godeſcale y fut condamné.

QUIETEDE, le petit & le grand, dans l'Artois, Diocèſe d'Arras, Parlement de Paris, Intendance d'Amiens, Gouvernance d'Arras, Bailliage & Recette d'Aire, a 660 habitans.

QUIEVOLON, dans la Flandre, Diocèſe de Cambray, Parlement de Doüay, Intendance & Gouvernement de Maubeuge, a 121 habitans.

QUIEVRECHAIN, dans la Flandre, Diocèſe de Cambray, Parlement de Doüay, Intendance de Maubeuge, Recette de la Prevôté-le-Comte, a 192 habitans.

QUIEVRECOURT, dans la Normandie, Diocèſe, Parlement & Intendance de Roüen, Election de Neufchâtel, a 485 habitans.

QUILBIGNON, dans la Bretagne, Diocèſe de Leon, Parlement de Rennes, Intendance de Nantes, Recette de Saint-Pol de Leon, a 151 habitans.

QUILBOU, Bourg, dans la Normandie, Diocèſe de Coutances, Parlement & Intendance de Roüen, Election de Coutances, a 421 habitans. C'eſt une grande Paroiſſe, dans laquelle il y a trois Cures. Trois Chanoines de Coutances en ſont Seigneurs, & chacun homme à la Cure, qui dépend de ſon Fief: elles ſont indépendantes de l'Evêque, de viſite, de Calendes & de Synode; ils ont un Official.

QUILERNE, Iſle, dans la Bretagne, Diocèſe de Leon, Parlement de Rennes, Intendance de Nantes, Recette de Saint-Pol de Leon, a 310 habitans. Cette Iſle eſt auprès de l'Iſle d'Oueſſant.

QUILION, dans la Bretagne, Diocèſe de Quimper, Parlement de Rennes, Intendance de Nantes, Recette de Quimper, a 130 habitans.

QUILLAN, Ville, dans le haut Languedoc, Diocèſe d'Alet, Parlement & Intendance de Toulouſe, Recette d'Alet, a 1650 habitans. Cette Ville eſt la ſeconde du Diocèſe d'Alet; elle eſt ſituée ſur l'Aube, à cinq lieuës au midi de ſa Cathédrale. Elle eſt Siége d'une Maîtriſe particuliere du pays de Sault.

QUILLAN, dans le bas Languedoc, Diocèſe d'Uzés, Parlement de Toulouſe, Intendance de Montpellier, Recette d'Uzés, a 218 habitans.

QUILLEBEUF, *Guillebodium*, Ville, dans la Normandie, Diocèſe, Parlement & Intendance de Roüen, Election de Pontaudemer, a 1410 habitans. Cette Ville eſt au bord de la Seine, à huit lieuës de Roüen; elle eſt Siége d'une Amirauté. M. de Trémes en eſt Seigneur. On derive ſon nom de deux mots Saxons, *Well*, qui ſignifie fontaine, & *Bu*, qui ſignifie Village. Elle étoit autrefois fortifiée, mais Louis XIII. l'a fait demanteler. Il n'y a qu'une Paroiſſe, qui eſt dédiée à Nôtre-Dame. Les hommes s'occupent à la pêche, & le ſexe à faire de la dentelle.

QUILLEBEUF, dans la Normandie, Diocèſe d'Evreux, Parlement & Intendance de Roüen, Election d'Evreux, a 630 habitans. M. le Comte de Villieres & autres, en ſont Coſeigneurs.

QUILLEN, dans le Boulonois, Diocèſe de

Boulogne, Parlement de Paris, Intendance d'Amiens, a 176 habitans.

QUILLIO, dans la Bretagne, Diocèse de Quimper, Parlement de Rennes, Intendance de Nantes, Recette de Quimper, a 281 habitans.

QUILLY, dans la Normandie, Diocèse de Bayeux, Parlement de Roüen, Intendance & Election de Caën, a 218 habitans.

QUILLY, dans la Champagne, Diocèse de Reims, Parlement de Paris, Intendance de Châlons, Election de Rhetel, a 215 habitans.

QUILLY, dans la Bretagne, Diocèse de Nantes, Parlement de Rennes, Intendance & Recette de Nantes, a 314 habitans.

QUILLY-Gomarch, dans la Bretagne, Diocèse de Vannes, Parlement de Rennes, Intendance de Nantes, Recette de Vannes, a 410 habitans.

QUILLY, Trève de Savent, dans la Bretagne, Diocèse de Vannes, Parlement de Rennes, Intendance de Nantes, Recette de Vannes, a 161 habitans.

QUIMCAMPOIX, dans la Normandie, Diocèse, Parlement, Intendance & Election de Roüen, a 603 habitans. Les Benédictins de Saint Oüen en sont Seigneurs.

QUIMCAMPOIX ou Quincampoy, dans le Gâtinois, Diocèse de Sens, Parlement & Intendance de Paris, Election d'Estampes, a 25 habitans.

QUIMERCH, dans la Bretagne, Diocèse de Quimper, Parlement de Rennes, Intendance de Nantes, Recette de Quimper, a 240 habitans.

QUIMPER-CORENTIN, Ville, dans la Bretagne, Evêché, Suffragant de Tours, Parlement de Rennes, Intendance de Nantes, Siége d'un Présidial, d'une Recette, d'une Sénéchaussée, d'une Amirauté & d'une Lieutenance de la Maréchaussée de Bretagne, a 6000 habitans. Cette Ville a succedé à l'ancienne *Vagoritum*, Capitale des *Curiosolites* ou *Arvii*. Cesar & Pline en font mention sous le premier nom; & l'on croit que ce sont les mêmes que Ptolomée appelle *Arvii*. Elle est située au confluant de l'Oder & de la petite riviere de Bedet; elle est grande, & passe pour la Capitale de la basse Bretagne; son Eglise Cathédrale est dédiée à S. Corentin, Patron du Diocèse, & que les gens du pays croyent avoir été disciple de S. Martin. Il y a encore une Paroisse dédiée à S. Mathieu. Cette Ville a un Gouverneur.

On l'appelle souvent le Diocèse de Cornouaille, parce qu'il comprend l'étenduë du Comté de ce nom, qui est composé de plus de deux cens Paroisses. L'Evêque peut avoir quatorze mille livres de revenu, il est Seigneur de la Ville. Le Chapitre est composé de six Dignitez, dont la premiere est le Doyenné; & de douze Chanoines; l'Abbé de Daoulas est premier Chanoine de ce Chapitre; & dans les cérémonies, ces Religieux qui sont de l'Ordre de S. Augustin, vont à côté des Chanoines, comme leur Abbé à côté de l'Evêque. Les Jésuites y ont un beau Collége; il y a aussi des Cordeliers & Capucins. Les habitans des côtes de ce Diocèse s'occupent à la pêche des sardines, & les autres nourrissent une très-grande quantité de bestiaux, dans la partie des terres plus éloignées de la mer; ce canton même est abondant en grains. Il y a une Abbaye dédiée à Dieu, sous le Vocable de sainte Croix; elle a été fondée en 1029. par Alin Cagnard, Comte de Cornouaille. Le lieu où elle est située, s'appelloit dans ce tems-là Anaurot.

QUIMPER-Guezedec, dans la Bretagne, Diocèse de Tréguier, Parlement de Rennes, Intendance de Nantes, Recette de Tréguier, a 210 habitans.

QUIMPERLE', Ville, dans la Bretagne, Diocèse de Quimper, Parlement de Rennes, Intendance de Nantes, Recette de Quimper, a 668 habitans. Cette Ville est située sur le ruisseau d'Isotte, à deux lieuës de l'Ocean & à huit de Quimper, vers Port-Loüis. Il y a une Abbaye de Benédictins. Ses Paroisses sont dédiées à S. Michel & à S. Colomban. Cette Ville a un Gouverneur.

QUIMPERVEN, dans la Bretagne, Diocèse de Tréguier, Parlement de Rennes, Intendance de Nantes, Recette de Tréguier, a 361 habitans.

QUINCAMPOIX, voyez Quinquempoix.

QUINCARNON, dans la Normandie, Diocèse d'Evreux, Parlement de Roüen, Intendance d'Alençon, Election de Conches, a 210 habitans.

QUINCAY, dans le Poitou, Diocèse de Poitiers, Parlement de Paris, Intendance & Election de Poitiers, a 682 habitans. Il y a une Abbaye, qui fait l'article suivant.

QUINCAY ou Quincey, ou S. Benoît de Quincay, *Quinciacum*, Abbaye d'Hommes, Ordre de S. Benoît; elle est située dans une vallée, à une demi-lieuë de Poitiers, près de Leojac; une riviere passe au milieu. Elle a été fondée l'an 654. comme il est marqué dans la vie de S. Aicard, qui en fut le premier Fondateur & Abbé. On y transporta le corps de l'Abbé S. Radegon, vers l'an 930. Elle a été renversée dans les guerres de l'an 878. & encore dans le seiziéme siécle par les Hérétiques. On y voit dans l'Eglise derriere le grand Autel, un tombeau de pierre, qu'on croit être celui de S. Benoît, qui en est le Patron. Ses Abbez avoient séance dans l'Eglise Cathédrale de Poitiers, après les Dignitez du Chapitre & devant les Chanoines. Parmi les quarante-un Abbez qu'on y compte jusqu'à présent, il y en a eu de considérables par leur naissance, leur sçavoir & leur pieté. Cette Abbaye ne vaut que deux mille livres de rente à l'Abbé.

QUINCERAT, dans la Champagne, Diocèse de Langres, Parlement & Intendance de Paris, Election de Tonnerre, a 251 habitans.

QUINCEROT, dans la Bourgogne, Diocèse de Langres, Parlement & Intendance de Dijon, Bailliage & Recette de Semur en Auxois, Grenier à sel de Montbard, a 178 habitans. Ce lieu dépend de la Paroisse de S. Germain; il est situé au-dessous d'une montagne sur la riviere d'Armançon, on la passe sur un pont, & c'est le passage pour aller à Troyes; il y a des vignes. L'Abbesse de S. Andoche d'Autun est collatrice de la Cure.

QUINCEY, dans la Franche-Comté, Diocèse, Parlement & Intendance de Besançon, Bailliage & Recette de Vesoul, a 231 habitans.

QUINCEY, dans la Bourgogne, Diocèse d'Autun, Parlement & Intendance de Dijon, Bailliage, Grenier à sel & Recette de Nuits, a 210 habitans. La ville de Nuits n'est qu'à une demi-lieuë de cette Paroisse, sur le chemin de Seure; il y passe une petite riviere: c'est un pays plain.

QUINCIE', dans le Beaujollois, Diocèse de Lion, Parlement de Paris, Intendance de Lion, Election de Villefranche, a 880 habitans.

QUINCIEUX, dans le Lionnois, Diocèse de Lion, Parlement de Paris, Intendance & Election de Lion, a 845 habitans.

QUINÇON, *Caſtrum de Quinſone*, dans la Provence, Diocéſe de Riez, Parlement & Intendance d'Aix, Viguerie & Recette de Barjoux, a 25 habitans.

QUINCY, Bourg, dans la Brie, Diocéſe de Meaux, Parlement & Intendance de Paris, Election de Meaux, a 1670 habitans.

QUINCY, dans le Berry, Diocéſe de Bourges, Parlement de Paris, Intendance & Election de Bourges, a 449 habitans.

QUINCY, dans la Champagne, Diocéſe de Langres, Parlement & Intendance de Paris, Election de Nogent, a 236 habitans.

QUINCY-le-Vicomte, Bourg & Vicomté, dans la Champagne, Diocéſe de Langres, Parlement & Intendance de Paris, Election de Tonnerre, a 490 habitans. Cette Terre a appartenu au Comte de Riviere, Lieutenant de Roy de Bourgogne; elle vaut quatre mille livres de rente. Il y a une Abbaye d'Hommes, de l'Ordre de Cîteaux, Fille de Pontigny, fondée l'an 1133. ſon revenu eſt de ſix mille livres.

QUINCY-ſous-le-Mont, dans la Picardie, Diocéſe de Soiſſons, Parlement de Paris, Intendance & Election de Soiſſons, a 105 habitans.

QUINEVILLE, dans la Normandie, Diocéſe de Coutances, Parlement de Roüen, Intendance de Caën, Election de Valognes, a 386 habitans. Ce lieu eſt ſitué à une lieuë de Montebourg. C'eſt un petit Port de mer.

QUINGEY, Ville, dans la Franche-Comté, Diocéſe, Parlement & Intendance de Beſançon, Siége d'un Bailliage & d'une Recette, a 480 habitans. Cette petite Ville eſt ſituée ſur la Louve, à ſix lieuës de Dôle. A une lieuë de cette Ville & près de la riviere du Dou, l'on voit une grande grotte fort large, où la nature forme par congellation toutes ſortes de figures d'animaux, de fruits, de bâtimens & de tombeaux. M. l'Abbé Boileau la compare à un ſalon plein d'antiquitez; toutes ces curioſitez reſtent blanches & fragiles, tant qu'elles ſont dans la grotte; mais elles ſe durciſſent & deviennent griſâtres & claires, quand on les retire de la grotte. Il n'y a qu'une Paroiſſe, un Prieuré & un Hoſpice de Jacobins.

QUINQUEMPOIX, dans la Picardie, Diocéſe d'Amiens, Parlement de Paris, Intendance d'Amiens, Election de Mondidier, a 191 habitans.

QUINQUEMPOIX, dans le Maine, Diocéſe du Mans, Parlement de Paris, Intendance de Tours, Election de Château-du-Loir, a 210 habitans.

QUINSAT, dans le Périgord, Diocéſe de Périgueux, Parlement & Intendance de Bordeaux, Election de Périgueux, a 910 habitans.

QUINSAT, dans le Limoſin, Diocéſe de Limoges, Parlement de Bordeaux, Intendance & Election de Limoges, a 250 habitans.

QUINSAT, dans la Marche, Diocéſe de Limoges, Parlement de Paris, Intendance de Limoges, Election de Bourganeuf, a 110 habitans.

QUINSSAINES, dans le Bourbonnois, Diocéſe de Bourges, Parlement de Paris, Intendance de Moulins, Election de Montluçon, a 230 habitans. C'eſt une Paroiſſe ſituée à une lieuë de Montluçon, ſur une hauteur; les terres maigres qui produiſent de bon ſeigle; des vignes, dont le vin eſt aſſez bon; il y a des brouſſailles. M. le Duc & Monſieur Alamargot de Fonboüilla en ſont Seigneurs.

QUINT, dans le haut Languedoc, Diocéſe, Parlement, Intendance & Recette de Toulouſe, a 186 habitans.

la QUINTE, Bourg, dans le Maine, Diocéſe du Mans, Parlement de Paris, Intendance de Tours, Election du Mans, a 365 habitans.

QUINTENANS, dans le haut Vivarez, Diocéſe de Viviers, Parlement de Toulouſe, Intendance de Montpellier, Recette de Viviers, a 268 habitans.

QUINTENIC, dans la Bretagne, Diocéſe de Saint-Brieu, Parlement de Rennes, Intendance de Nantes, Recette de Saint-Brieu, a 210 habitans.

QUINTIGNY, dans la Franche-Comté, Diocéſe, Parlement & Intendance de Beſançon, Bailliage & Recette de Lons-le-Saunier, a 214 habitans.

QUINTILLAT, dans le Périgord, Diocéſe de Périgueux, Parlement & Intendance de Bordeaux, Election de Périgueux, a 258 habitans.

QUINTILLAT, dans le bas Languedoc, Diocéſe de Narbonne, Parlement de Toulouſe, Intendance de Montpellier, Recette de Narbonne, a 119 habitans.

QUINTIN, Ville & Duché, dans la Bretagne, Diocéſe de Saint-Brieu, Parlement de Rennes, Intendance de Nantes, Recette de Saint-Brieu, a 998 habitans. Cette Ville eſt ſituée à cinq lieuës de Lamballe & à quatre de Saint-Brieu. Il y a une Collégiale, fondée en 1414. par Geoffroy ſecond, Seigneur de Quintin: le Chapitre eſt compoſé d'un Doyen & de dix Chanoines. L'on y fabrique beaucoup de fil & de toiles. Elle a été érigée en Duché ſimple en 1691. en faveur du Maréchal de Lorge; ſon nom a été changé en celui de Lorge, par Lettres Patentes du mois de Decembre 1706.

QUINTINAC, dans le bas Languedoc, Diocéſe de Mende, Parlement de Toulouſe, Intendance de Montpellier, Recette de Mende, a 40 habitans.

QUINZE ou S. Almand de Quinze, dans l'Anjou, Diocéſe d'Angers, Parlement de Paris, Intendance de Tours, Election d'Angers, a 255 habitans.

QUIQUERY, dans la Picardie, Diocéſe de Noyon, Parlement de Paris, Intendance de Soiſſons, Election de Noyon, a 28 habitans.

QUIRBAJOU, dans le haut Languedoc, Diocéſe d'Alet, Parlement & Intendance de Toulouſe, Recette d'Alet, a 185 habitans.

QUIRIEU, Ville, dans le Dauphiné, Diocéſe de Vienne, Parlement & Intendance de Grenoble, Election de Vienne, a 916 habitans. Cette petite Ville eſt dans le bas Dauphiné, ſur une hauteur auprès du Rhône, à deux lieuës de Cremieu & à ſept de Lion.

QUIRKEN, dans la baſſe Alſace, Diocéſe de Straſbourg, Conſeil & Intendance d'Alſace, a 210 habitans. Ce Village eſt ſitué ſur la riviere de Muttick. Le Savant Pere Mabillon croit que les Rois d'Auſtraſie y avoient autrefois une Maiſon Royale.

QUISEL ou Cuiſel, petite Ville, dans la Bourgogne; elle eſt ſituée au pied de Mont-Jurat. L'on trouve aux environs beaucoup d'herbes médecinales & d'ellebore. La partie occidentale de ſon territoire eſt abondante en grains & en fruits. A une lieuë de Quiſel, il y a un Lac formé de pluſieurs ruiſſeaux; il eſt très-poiſſonneux.

QUISSAC, dans le bas Languedoc, Diocéſe de Nîmes, Parlement de Toulouſe, Intendance

dance de Montpellier, Recette de Nîmes, a 880 habitans.

QUISSAC, dans l'Agenois, Diocèſe d'Agen, Parlement & Intendance de Bordeaux, Election d'Agen, a 159 habitans.

QUISSAC, dans le Quercy, Diocèſe de Cahors, Parlement de Toulouſe, Intendance de Montauban, Election de Figeac, a 281 habitans.

QUISTINIC, dans la Bretagne, Diocèſe de Vannes, Parlement de Rennes, Intendance de Nantes, Recette de Vannes, a 310 habitans.

QUITTEBEUE, dans la Normandie, Diocèſe d'Evreux, Parlement & Intendance de Roüen, Election d'Evreux, a 245 habitans.

QUITTEURE, dans la Franche-Comté, Diocèſe, Parlement & Intendance de Beſançon, Bailliage & Recette de Gray, a 40 habitans.

QUIVIER & Guiancourt, dans la Picardie, Diocèſe de Noyon, Parlement de Paris, Intendance d'Amiens, Election de Peronne, a 309 habitans.

QUIVY, dans la Flandre Vallonne, Diocèſe de Cambray, Parlement de Doüay, Intendance de Lille, Subdélégation de Cambray, a 268 habitans.

QUIZINY, dans la Bretagne, Diocèſe de Leon, Parlement de Rennes, Intendance de Nantes, Recette de Leon, a 57 habitans.

QUW

QUWINDRAZHEIM, dans la baſſe Alſace, Diocèſe de Straſbourg, Conſeil & Intendance d'Alſace, a 268 habitans. Ce lieu eſt ſitué au bord de la riviere de Sour.

RABAS, dans le pays Meſſin, Diocèſe, Parlement, Intendance & Recette de Metz, a 11 habitans.

la RABASTELIERE, dans le Poitou, Diocèſe de Poitiers, Parlement de Paris, Intendance de Poitiers, Election de Mauleon, a 272 habitans.

RABASTEINS, *Rapiſtignum*, Ville, dans le haut Languedoc, Diocèſe d'Alby, Parlement & Intendance de Toulouſe, Recette d'Alby, a 4409 habitans. Cette Ville eſt ſituée au bord du Tarn; ſes rues ſont fort étroites, mais elle a de beaux Fauxbourgs. C'eſt la troiſiéme Ville de l'Albigeois; l'on y fait aſſez de commerce, particuliérement des vins du territoire qui ſont bons. Il y a pluſieurs Couvens & un Collége. Elle eſt à ſix lieuës d'Alby & autant de Toulouſe.

RABASTENS, Ville, dans la Gaſcogne, Diocèſe de Tarbes, Parlement de Toulouſe, Intendance d'Auch, Recette du Comté de Bigorre, a 265 habitans.

RABAT & Gourbit, dans le pays de Foix, Diocèſe de Pamiers, Parlement de Toulouſe, Intendance de Perpignan, Viguerie de Rouſſillon, a 586 habitans.

le RABBI, Bois, de huit cens vingt arpens, dans la Normandie, Département de Caën & d'Alençon, Maîtriſe de Valognes.

RABESTAN, dans la Beauce, Diocèſe de Chartres, Parlement de Paris, Intendance d'Orleans, Election de Châteaudun, a 268 habitans.

RABEUR, dans la Franche-Comté, Diocèſe, Parlement & Intendance de Beſançon, Bailliage & Recette de Dôle, a 91 habitans.

RABLE, Bourg, dans l'Anjou, Diocèſe d'Angers, Parlement de Paris, Intendance de Tours, Election d'Angers, a 615 habitans.

RABODANGES, dans la Normandie, Diocèſe de Séez, Parlement de Roüen, Intendance d'Alençon, Election de Falaiſe, a 433 habitans. C'eſt une des Paroiſſes qui compoſent la Vicomté de Falaiſe; elle a titre de Marquiſat, qui appartient à M. le Marquis de Crevecœur de Rabodanges.

RABOTTIERE, *voyez* Lurigny.

RABUT, dans la Normandie, Diocèſe de Lilieux, Parlement & Intendance de Roüen, Election de Pont-l'Evêque, a 118 habitans. M. de Longaunay en eſt Seigneur.

RAC

RAC, dans le Dauphiné, Diocèſe de Valence, Parlement & Intendance de Grenoble, Election de Montelimart, a 214 habitans.

RACHE, dans la Flandre Vallonne, Diocèſe de Tournay, Parlement de Doüay, Intendance de Lille, Subdélégation de Doüay, a 356 habitans.

RACHISY, dans la Champagne, Diocèſe de Troyes, Parlement de Paris, Intendance de Châlons, Election de Troyes, a 15 habitans.

RACINE, dans la Champagne, Diocèſe de Tonnerre, Parlement & Intendance de Paris, Election de Saint-Florentin, a 456 habitans.

la RACINEUSE de Vaugrenan, dans la Bourgogne, Diocèſe de Châlon, Parlement & Intendance de Dijon, Bailliage, Grenier à ſel & Recette d'Auſſonne, a 110 habitans. C'eſt une Paroiſſe ſituée à trois lieuës de Verdun & huit de Châlon; la riviere de la Guyotte paſſe au bas dans une prairie; il y a des bois.

RACONAY, dans la Bourgogne, Diocèſe de Châlon, Parlement & Intendance de Dijon, Bailliage, Grenier à ſel & Recette de Châlon, a 79 habitans. La Paroiſſe eſt Gergy. Ce lieu eſt ſitué en pays de plaines; la riviere de Saône paſſe auprès; il y a des vignes.

RACQUINGHEM, dans l'Artois, Diocèſe d'Arras, Parlement de Paris, Intendance d'Amiens, Gouvernance d'Arras, Bailliage & Recet-

ce d'Aire, a 170 habitans.

RAD

RADDON & Chappendu, dans la Franche-Comté, Diocèſe, Parlement & Intendance de Beſançon, Bailliage & Recette de Veſoul, a 139 habitans.

RADEMONT, dans la Brie, Diocèſe de Meaux, Parlement & Intendance de Paris, Election de Meaux, a 86 habitans.

RADENAC, dans la Bretagne, Diocèſe de Vannes, Parlement de Rennes, Intendance de Nantes, Recette de Vannes, a 568 habitans.

RADEPONT & le Hamel de Bonnemarre, dans la Normandie, Diocèſe, Parlement, Intendance & Election de Roüen, a 364 habitans. M. du Boſc de Radepont en eſt Seigneur. Cette Paroiſſe eſt ſituée ſur la riviere d'Andelle, dont le Château qui étoit autrefois conſidérable, fut pris d'aſſaut par le Roy Philippe-Auguſte, l'an 1203.

RADERSHEIM, dans la haute Alſace, Diocèſe de Baſle, Conſeil & Intendance d'Alſace, Bailliage de Thann, a 93 habitans.

RADEVAL, dans la Normandie, Diocèſe, Parlement & Intendance de Roüen, Election d'Andely, a 100 habitans. M. de Nanteuil en eſt Seigneur.

RADICASTEL, dans la Normandie, Diocèſe, Parlement & Intendance de Roüen, Election de Caudebec, a 218 habitans.

RADINGUIHEN, dans la Flandre Vallonne, Diocèſe de Tournay, Parlement de Doüay, Intendance & Subdelégation de Lille, a 1056 habitans.

RADINGHEM, dans l'Artois, Diocèſe d'Arras, Parlement de Paris, Intendance d'Amiens, Gouvernance d'Arras, Bailliage & Recette de Saint-Pol, a 210 habitans.

RADON, dans la Normandie, Diocèſe de Séez, Parlement de Roüen, Intendance & Election d'Alençon, a 586 habitans.

RADONVILLIERS, dans la Champagne, Diocèſe de Langres, Parlement de Paris, Intendance de Châlons, Election de Bar-ſur-Aube, a 410 habitans.

RAF

RAFFE', Prieuré, dans la Bourgogne, Election de Tonnerre : ſon revenu eſt de huit cens livres.

RAFFETOT, dans la Normandie, Diocèſe, Parlement & Intendance de Roüen, Election de Caudebec, a 410 habitans. Le Seigneur en prend le nom.

RAG

RAGECOURT, dans la Champagne, Diocèſe de Toul, Parlement de Paris, Intendance de Châlons, Election de Joinville, a 145 habitans. L'Abbé de Montierander eſt Seigneur de cette Paroiſſe, & Patron de la Cure, dont l'Egliſe eſt dédiée à S. Antoine.

RAGNY, dans la Bourgogne, Diocèſe d'Autun, Parlement & Intendance de Dijon, Bailliage & Recette d'Avalon, a 95 habitans.

RAGNY, dans la Bourgogne, Diocèſe de Châlon, Parlement & Intendance de Dijon, Bailliage, Grenier à ſel & Recette de Châlon, a 49 habitans. Ce lieu eſt ſitué au pied de deux montagnes ; il n'y a point d'eau que celle d'un ruiſſeau qui y paſſe, & d'une fontaine appellée la fontaine de Ragny. C'eſt pays de bois.

RAGNY-le-Château, dans la Bourgogne, Diocèſe de Beſançon, Parlement & Intendance de Dijon, Bailliage de Châlon, Grenier à ſel de Seure, Recette d'Auſſonne, a 91 habitans. Ce lieu eſt ſitué entre Saint-Jean-de-Loſne & Seure, à deux lieuës de Saint-Jean-de-Loſne ; la riviere de Saône paſſe auprès du Village. Ragny eſt de la Paroiſſe de Pagny-la-Ville. Toutenant en dépend. C'eſt pays de plaines.

RAGNY, Marquiſat, dans la Bourgogne, Election de Tonnerre : il appartient à M. le Marquis de Saint-Florentin.

RAGUSTE, Marquiſat, dans la Provence, Diocèſe de Riez, Parlement & Intendance d'Aix, Recette de Riez, a 586 habitans.

RAH

RAHAY, dans le Maine, Diocèſe du Mans, Parlement de Paris, Intendance de Tours, Election de Château-du-Loir, a 460 habitans.

RAHON, dans la Franche-Comté, Diocèſe, Parlement & Intendance de Beſançon, Bailliage & Recette de Dôle, a 485 habitans.

RAHON, dans la Franche-Comté, Diocèſe, Parlement & Intendance de Beſançon, Bailliage & Recette de Baume, a 139 habitans.

RAJ

la RAJASSE, dans le Forez, Diocèſe de Lion, Parlement de Paris, Intendance de Lion, Election de Montbriſon, a 358 habitans.

RAILLANE, Marquiſat, dans la Provence, Diocèſe, Parlement & Intendance d'Aix, Viguerie & Recette de Forcalquier, a 118 habitans. Cette Terre appartient à M. le Marquis de Saint-Paul, Preſident du Parlement d'Aix ; M. ſon fils du ſecond lit, en porte le nom.

RAILLENCOURT, voyez Saint-Olle.

RAILLICOURT, dans la Champagne, Diocèſe de Reims, Parlement de Paris, Intendance de Châlons, Election de Rhetel, a 272 habitans.

RAIMBERTOT, dans la Normandie, Diocèſe, Parlement & Intendance de Roüen, Election de Montivilliers, a 153 habitans. M. de Cauville en eſt Seigneur.

RAINANS, dans la Franche-Comté, Diocèſe, Parlement & Intendance de Beſançon, Bailliage & Recette de Dôle, a 294 habitans.

RAINCHEVAL, dans la Picardie, Diocèſe d'Amiens, Parlement de Paris, Intendance d'Amiens, Election de Doulens, a 581 habitans.

RAINCOURT, dans la Franche-Comté, Diocèſe, Parlement & Intendance de Beſançon, Bailliage & Recette de Veſoul, a 415 habitans.

RAINEVAL, dans la Picardie, Diocèſe d'Amiens, Parlement de Paris, Intendance d'Amiens, Election de Mondidier, a 336 habitans.

RAINEVAL, dans la Picardie, Diocèſe de Laon, Parlement de Paris, Intendance de Soiſſons, Election de Laon, a 242 habitans.

RAINEVILLE, dans la Picardie, Diocèſe d'Amiens, Parlement de Paris, Intendance d'Amiens, Election de Doulens, a 604 habitans.

RAINEVILLE, dans la Champagne, Diocèſe de Reims, Parlement de Paris, Intendance de Châlons, Election de Reims, a 103 habitans.

le RAINCY ou Livry-le-Château, dans

l'Iſle de France, Diocèſe, Parlement, Intendance & Election de Paris, a 169 habitans. C'eſt un fort beau Château, ſitué à peu de diſtance de Livry, dans le bois de Bondy; il appartient à la Maiſon de Sanguin. Monſeigneur, grand-Pere du Roy, honoroit ſouvent ce Château de ſa préſence, à cauſe de ſa ſituation très-avantageuſe pour la chaſſe.

RAINFREVILLE, dans la Normandie, Diocèſe, Parlement & Intendance de Roüen, Election d'Arques, a 145 habitans. M. de Crevecœur en eſt Seigneur.

RAINSART, dans la Flandre, Diocèſe de Cambray, Parlement de Doüay, Intendance & Gouvernement de Maubeuge, a 171 habitans.

RAINVAL, Abbaye, *voyez* Rangeval.

RAINVILLIER, dans la Picardie, Diocèſe de Beauvais, Parlement & Intendance de Paris, Election de Beauvais, a 165 habitans.

RAIS, *voyez* Retz.

RAISMOS, dans la Flandre, Diocèſe de Cambray, Parlement de Doüay, Intendance de Maubeuge, Prevôté-le-Comte, a 276 habitans.

RAISSAC, dans le Rouergue, Diocèſe de Rodez, Parlement de Toulouſe, Intendance de Montauban, Election de Milhaud, a 516 habitans.

RAISSAC, dans le haut Languedoc, Diocèſe de Carcaſſonne, Parlement & Intendance de Toulouſe, Recette de Carcaſſonne, a 203 habitans.

RAITOUZE, dans la Franche-Comté, Diocèſe, Parlement & Intendance de Beſançon, Bailliage & Recette d'Orgelet, a 91 habitans.

RAIVON, dans le Limoſin, Diocèſe de Limoges, Parlement de Bordeaux, Intendance de Limoges, a 110 habitans. Ce lieu eſt Siége d'une Prevôté, qui reſſortit au Préſidial de Limoges.

RAIX, dans l'Angoumois, Diocèſe d'Angoulême, Parlement de Paris, Intendance de Limoges, Election d'Angoulême, a 452 habitans.

RAIZE, Riviere, qui prend ſa ſource dans le Berry, près la Chapelle-Dom-Gillon, paſſe à Nançay, & ſe jette dans la Saudre à Romorantin.

RAIZEU, dans la Beauce, Diocèſe de Chartres, Parlement de Paris, Intendance & Election d'Orleans, a 124 habitans.

RAL

RALLEU, dans le Rouſſillon, Diocèſe de Perpignan, Conſeil & Intendance de Rouſſillon, Viguerie de Conflant, a 95 habitans.

RAM

RAMASSE, dans la Breſſe, Diocèſe de Lion, Parlement & Intendance de Dijon, Bailliage & Recette de Breſſe, a 186 habitans.

RAMATUELLE, dans la Provence, Diocèſe de Fréjus, Parlement & Intendance d'Aix, Viguerie & Recette de Draguignan, a 163 habitans.

RAMBAUD, dans le Dauphiné, Diocèſe de Gap, Parlement & Intendance de Grenoble, Election de Gap, a 130 habitans.

RAMBESECOURT, dans la Champagne, Diocèſe de Châlons, Parlement de Paris, Intendance de Châlons, Election de Vitry, a 428 habitans.

RAMBEY, Petit & Grand, dans la Franche-Comté, Diocèſe, Parlement & Intendance de Beſançon, Bailliage & Recette de Lons-le-Saulnier, a 68 habitans.

RAMBLUZIN, dans le pays Meſſin, Diocèſe de Verdun, Parlement & Intendance de Metz, Recette de Verdun, a 16 habitans.

RAMBOUILLET, *Rambolietum*, Bourg, Duché-Pairie, dans la Beauce, Diocèſe de Chartres, Parlement de Paris, Intendance d'Orleans, Election de Chartres, a 855 habitans. Ce petit Bourg eſt ſitué dans le Hurepoix & dans le Gouvernement de l'Iſle de France, à dix lieuës de Paris. Il n'y a qu'une ruë & une Egliſe, dont la Cure eſt à la Préſentation du Prieur de S. Thomas d'Epernon; il y a auſſi un beau Marché. Le Roy François I. y mourut l'an 1547. Ramboüillet eſt à M. le Comte de Toulouſe Amiral de France.

Le Château de Ramboüillet eſt dans un fond, au milieu des eaux & des bois. C'eſt un bâtiment à l'antique tout de brique, & flanqué de cinq groſſes tours. M. le Comte de Toulouſe y a fait conſtruire un bâtiment neuf, de cent vingt toiſes de long, décoré de trois avant-corps: il y a au premier étage cinquante-quatre appartemens de Maîtres, commodes & bien meublez. La principale écurie tient deux cens chevaux. Dans le vieux Château, l'appartement du Roy qui eſt magnifiquement meublé, a une grande ſalle de cinquante pieds de long, ornée des portraits des Princes de la famille de Loüis XIV. & d'une grande carte du Duché de Ramboüillet, peinte ſur toile, qui occupe vingt-ſept pieds de long ſur douze de large. En face du Château, il y a une piéce d'eau de cent quatre-vingt toiſes de long, qui communique avec un fort beau Canal; le jardin eſt fort grand. Le parc contient deux mille quatre cens arpens; la forêt de Ramboüillet conſiſte en vingt-huit mille deux cens ſoixante & onze arpens; on y a tracé une infinité de nouvelles routes.

Ramboüillet n'étoit autrefois qu'un Marquiſat, qui a paſſé de la Maiſon d'Angennes, dans celle de Sainte-Maure-Montauſier, & dans celle d'Uzés. M. d'Armenonville l'ayant acheté, l'a revendu à M. le Comte de Toulouſe; Loüis XIV. l'a érigé en Duché-Pairie en 1711. Cette Terre vaut plus de [illegible] mille livres de rente. C'eſt le plus beau pays de chaſſe qu'il y ait en France.

RAMBURE, dans la Picardie, en Vimeu, Diocèſe d'Amiens, Parlement de Paris, Intendance & Election d'Amiens, a 967 habitans. C'eſt une ancienne Châtellenie & Sirie, ſituée dans une plaine, à quatre lieuës d'Abbeville, une & demie d'Oiſemont & autant de Gamaches. La Cure vaut mille livres de rente, & dépend du Chapitre de S. Firmin d'Amiens. Le terroir eſt excellent pour les bleds & autres grains. Le Seigneur de Rambure eſt Meſſire François de la Roche-Fontenelles, Chevalier Sire de Rambure, Meſtre de Camp du Régiment de Navarre, héritier de la célébre Maiſon de Rambure. Il y a un beau & fort Château à l'antique.

RAMBURELLES, dans la Picardie, Diocèſe d'Amiens, Parlement de Paris, Intendance & Election d'Amiens, a 279 habitans. Cette Terre eſt entrée dans la Maiſon de Gaillard-Longjumeau, par ſon alliance avec la Maiſon de la Fontaine.

RAME, *Rama*, ancien Bourg des *Ebrodunſii*, ſitué dans les Alpes Cottiennes. C'eſt maintenant un Village du Dauphiné, ſitué ſur la Durance, à deux lieuës au-deſſous d'Ambrun, près du paſſage des Alpes, qu'on appelle le Pertuis Roſtan. Ce même lieu fait l'article ſuivant.

RAME, dans le Dauphiné, Diocèſe d'Ambrun, Parlement & Intendance de Grenoble, Recette de Briançon, a 102 habitans. Ce lieu eſt fort ancien, les Itineraires en font mention. Il y avoit

une mine d'argent du tems de l'Empereur Frederic Barberouſſe, qui la donna aux Dauphins.

RAMEAU, dans la Champagne, Diocèſe de Langres, Parlement & Intendance de Paris, Election de Tonnerre, à 46 habitans.

la RAMÉE, *voyez* Vinay.

RAMECOURT & Ercheu, dans l'Artois, Diocèſe d'Arras, Parlement de Paris, Intendance d'Amiens, Gouvernance d'Arras, Bailliage & Recette de S. Pol, à 58 habitans.

RAMEJAN, dans le bas Languedoc, Diocèſe de Beſiers, Parlement de Toulouſe, Intendance de Montpellier, Recette de Beſiers, à 38 habitans.

RAMERSMATT, dans la haute Alſace, Diocèſe de Baſle, Conſeil & Intendance d'Alſace, Bailliage de Thann, à 45 habitans.

RAMERU, Baronie, dans la Champagne, Diocèſe de Troyes, Parlement de Paris, Intendance de Châlons, Election de Troyes, à 415 habitans. Il y a une Abbaye de l'Ordre de Cîteaux, ſous le nom de la Pieté. Elle a été fondée en 1160. pour des Religieuſes. Ce ſont à préſent des Religieux qui la poſſedent depuis l'an 1440. Elle n'a que quinze cens livres de revenu. La Baronie de Rameru appartient à la Maiſon de Luxembourg.

RAMICOURT, dans la Picardie, Diocèſe de Noyon, Parlement de Paris, Intendance d'Amiens, Election de S. Quentin, à 178 habitans.

RAMIER ou le bois du Ramier, dans la Guienne, Maîtriſe de l'Iſle-Jourdain; il contient dix-neuf cens cinquante quatre arpens, douze perches.

les RAMILLARDS, dépendance de la Paroiſſe de S. Clement, dans le Nivernois, Intendance de Moulins, Election de Gannat, à 108 habitans. Les terres à ſeigle & avoine; il y a aſſez de foins & de pacages, un commerce de beſtiaux, bois taillis, futayes & étangs. M. Brunet d'Evry, Intendant de Moulins, en eſt Seigneur.

RAMILLIES, dans la Flandre Vallonne, Diocèſe de Cambray, Parlement de Doüay, Intendance & Subdélégation de Cambray, à 155 habitans.

RAMILLY-les-Vaudez, dans la Champagne, Diocèſe de Troyes, Parlement de Paris, Intendance de Châlons, Election de Troyes, à 470 habitans.

RAMONS, dans le Bearn, Diocèſe de Leſcar, Parlement & Intendance de Pau, Sénéchauſſée & Recette d'Orthez, à 82 habitans.

RAMONDVILLE, dans le haut Languedoc, Diocèſe, Parlement, Intendance & Recette de Toulouſe, à 346 habitans.

RAMORU, *Ramerucum*, Bourg, dans la Champagne, ſitué ſur l'Aube, à ſix lieuës de Troyes, vers le nord.

RAMOULENS, dans l'Armagnac, Diocèſe d'Auch, Parlement de Toulouſe, Intendance d'Auch, Election d'Armagnac, à 468 habitans.

RAMOULU, dans l'Orleanois, Diocèſe d'Orleans, Parlement de Paris, Intendance d'Orleans, Election de Pithiviers, à 253 habitans.

RAMOUSIES, dans la Flandre, Diocèſe de Cambray, Parlement de Doüay, Intendance de Maubeuge, Gouvernement d'Avesne, à 261 habitans.

RAMPAN, dans la Normandie, Diocèſe de Coutances, Parlement de Roüen, Intendance de Caën, Election de S. Lo, à 464 habitans.

RAMPIEU, dans le Périgord, Diocèſe de Sarlat, Parlement & Intendance de Bordeaux, Election de Sarlat, à 543 habitans.

RAMPILLON, dans la Brie, Diocèſe de Meaux, Parlement & Intendance de Paris, Election de Rozoy, à 550 habitans.

RAMPONT, dans le pays Meſſin, Diocèſe de Verdun, Parlement & Intendance de Metz, Recette de Verdun, à 186 habitans.

RAMPOUX, dans le Quercy, Diocèſe de Cahors, Parlement de Toulouſe, Intendance de Montauban, Election de Cahors, à 568 habitans.

RAN

RANASE', Bourg, dans l'Anjou, Diocèſe d'Angers, Parlement de Paris, Intendance de Tours, Election d'Angers, à 608 habitans.

RANBURES. *Voyez* Rambures.

RANBLUSSIN, dans le pays Meſſin, Diocèſe de Verdun, Parlement & Intendance de Metz, Recette de Verdun, à 86 habitans.

RANCAY ou Tour de Rançay, Fief de la Paroiſſe de Nierne, mouvant de Châteauroux en Berry.

la RANCE, *Rieſtus*, Riviere de Bretagne; elle a ſa ſource dans des bois du Diocèſe de Saint-Brieu, vers Moncontour; & après avoir paſſé au bas de la ville de Dinan, dans le Monaſtére de S. Magloire de Leon, elle va ſe perdre dans la mer, à la tour de Soledor près Saint-Malo.

RANCE' dans la Bretagne, Diocèſe & Parlement de Rennes, Intendance de Nantes, Recette de Rennes, à 41 habitans.

RANCENAY, dans la Franche-Comté, Diocèſe, Parlement, Intendance, Bailliage & Recette de Beſançon, à 81 habitans.

RANCENNES & Charmoy, dans la Flandre, Diocèſe de Cambray, Parlement de Doüay, Intendance de Maubeuge, Gouvernement de Charlemont, à 153 habitans.

RANCES, dans la Champagne, Diocèſe de Troyes, Parlement de Paris, Intendance de Châlons, Election de Troyes, à 167 habitans.

RANCHAT, dans le Beaujollois, Diocèſe de Lion, Parlement de Paris, Intendance de Lion, Election de Villefranche, à 381 habitans.

RANCHECOURT, dans l'Artois, Diocèſe d'Arras, Parlement de Paris, Intendance d'Amiens, Gouvernance, Bailliage & Recette d'Arras, à 99 habitans.

RANCHON, dans la Normandie, Diocèſe, Parlement & Intendance de Roüen, Election de Caudebec, à 126 habitans. Les Religieux de S. Vandrille en ſont Seigneurs.

RANCHOT, dans la Franche-Comté, Diocèſe, Parlement & Intendance de Beſançon, Bailliage & Recette de Dôle, à 149 habitans.

RANCHY, dans la Normandie, Diocèſe de Bayeux, Parlement de Roüen, Intendance de Caën, Election de Bayeux, à 370 habitans.

RANCOGNE, dans l'Angoumois, Diocèſe d'Angoulême, Parlement de Paris, Intendance & Election d'Angoulême, à 816 habitans. Il y a une mine de fer & pluſieurs forges, pour faire des munitions de Guerre.

RANÇON, Bourg, dans le Limoſin, Diocèſe de Limoges, Parlement de Bordeaux, Intendance & Election de Limoges, à 1740 habitans.

RANÇON, petite Riviere du pays de Caux, dans la Normandie: elle paſſe à demi-lieuë de S. Vandrille, où après avoir reçu le ruiſſeau de Caillouville, elle va ſe décharger dans la Seine à Caudebec.

RANÇON,

RANÇON, Châtellenie Royale, reſſortiſſante au Siége Royal de Beilac.

RANÇON, Bois de onze cens quatre-vingt-dix Arpens, dans la baſſe Marche, Maîtriſe de Gueret.

RANCOURT, dans la Picardie, Diocèſe de Noyon, Parlement de Paris, Intendance d'Amiens, Election de Peronne, à 264 habitans.

RANCUREL, dans le Dauphiné, Diocèſe de Valence, Parlement & Intendance de Grenoble, Election de Valence, à 418 habitans.

RANCY & Molaiſe, dans la Bourgogne, Diocèſe de Beſançon, Parlement & Intendance de Dijon, Bailliage & Recette de S. Laurent, à 165 habitans.

RANCY-lès-Villars, dans la Bourgogne, Diocèſe de Lion, Parlement & Intendance de Dijon, Bailliage de Châlon, Chambre à ſel de Louhans, Recette de S. Laurent, à 180 habitans. Ce lieu eſt une Paroiſſe ſituée ſur les bords de la riviere de Seille. C'eſt Pays de plaines, & le paſſage pour aller de Louhans à la riviere de Saône.

RANDANS, *Randanum*, Ville, dans l'Auvergne, Diocèſe de Clermont, Parlement de Paris, Intendance & Election de Riom, à 900 habitans. Cette Ville eſt placée dans la baſſe Auvergne, près de l'Allier, entre Maringues & Vichy.

les RANDEZ avec Rans, dans la Franche-Comté, Diocèſe, Parlement & Intendance de Beſançon, Bailliage & Recette de Dôle, à 312 habitans.

RANDEVILLERS, dans la Franche-Comté, Diocèſe, Parlement & Intendance de Beſançon, Bailliage & Recette de Baume, à 105 habitans.

RANDEYNES, dans le Roüergue, Diocèſe de Rodez, Parlement de Toulouſe, Intendance de Montauban, Election de Rodez, à 468 habitans.

RANDON & Rochebelor, dans le bas Languedoc, Diocèſe de Mende, Parlement de Toulouſe, Intendance de Montpellier, Recette de Mende, à 417 habitans.

RANDONAY, dans le Perche, Diocèſe de Séez, Parlement de Paris, Intendance d'Alençon, Election de Mortagne, à 423 habitans. Il y a des forges de fer.

RANDUE, dans la haute Alſace, Diocèſe de Baſle, Conſeil & Intendance d'Alſace, Bailliage de Ville, à 293 habitans.

RANE'E, dans la Bretagne, Diocèſe & Parlement de Rennes, Intendance de Nantes, Recette de Rennes, à 4 habitans.

RANFEUGERE, dans la Normandie, Diocèſe, Parlement, Intendance & Election de Roüen, à 146 habitans. C'eſt à M. le Préſident de Fumechon.

RANGECOURT, dans la Champagne, Diocèſe de Langres, Parlement de Paris, Intendance de Châlons, Election de Langres, à 103 habitans.

RANGLE'S-l'Iſles, dans la Franche-Comté, Diocèſe, Parlement & Intendance de Beſançon, Recette de Baume, à 117 habitans.

RANGEN & Mittelkurtz, dans la baſſe Alſace, Diocèſe de Straſbourg, Conſeil & Intendance d'Alſace, Bailliage de Kockerberg, à 73 habitans.

RANGEVAL ou Rainval, *Regalis Vallis*, Abbaye d'Hommes, Ordre de Prémontré, Réguliere, Elective & de la Réforme. Elle eſt ſituée aux confins du Barois, à une grande lieuë de Commercy, au Diocèſe de Toul. Elle a été fondée l'an 1140. par Raynard Comte de Bar.

RANS & les Randes, dans la Franche-Comté, Diocèſe, Parlement & Intendance de Beſançon, Bailliage & Recette de Dôle, à 296 habitans. Cette Terre appartient à M. le Marquis de Listenay de Beaufremont par ſubſtitution, comme à l'aîné.

RANSANNES ou S. Quentin de Ranſannes, dans la Saintonge, Diocèſe & Parlement de Bordeaux, Intendance de la Rochelle, Election de Saintes, à 612 habitans.

RANSART, dans l'Artois, Diocèſe d'Arras, Parlement de Paris, Intendance d'Amiens, Gouvernance, Bailliage & Recette d'Arras, à 163 habitans.

RANSSART, dans la Picardie, Diocèſe d'Amiens, Parlement de Paris, Intendance d'Amiens, Election de Doulens, à 20 habitans.

RANSONNIERE, dans la Champagne, Diocèſe de Langres, Parlement de Paris, Intendance de Châlons, Election de Langres, à 388 habitans.

RANTEAULME, *Rantelmus*, Abbaye de Filles, Ordre de S. Benoît. Elle eſt ſituée dans un Fauxbourg de la Ville d'Auxerre, près de S. Julien. Elle a été dédiée ſous l'invocation de la ſainte Vierge, & bâtie par S. Pallade, Evêque d'Auxerre, qui vivoit environ l'an 634.

RANTIGNY, dans la Picardie, Diocèſe de Beauvais, Parlement de Paris, Intendance de Soiſſons, Election de Clermont, à 246 habitans.

RANTON, Bourg, dans la Touraine, Diocèſe d'Angers, Parlement de Paris, Intendance de Tours, Election de Loudun, à 473 habitans.

RANTZWILLER, dans la haute Alſace, Diocèſe de Baſle, Conſeil & Intendance d'Alſace, Bailliage de Landſer, à 181 habitans.

RANVILLE, dans la Normandie, Diocèſe de Bayeux, Parlement de Roüen, Intendance & Election de Caën, à 496 habitans.

RANZEVELLE, dans la Franche-Comté, Diocèſe, Parlement & Intendance de Beſançon, Bailliage & Recette de Veſoul, à 68 habitans.

RAP

RAPILLY, dans la Normandie, Diocèſe de Séez, Parlement de Roüen, Intendance d'Alençon, Election de Falaiſe, à 146 habitans.

RAPOLSTEIN ou Ribaupiere, *Raboldi rupes*, Ville, dans la haute Alſace, ſituée à trois lieuës de Colmar, vers le nord. Elle eſt Capitale d'une grande Seigneurie, qui dépend de la Principauté de Birkenfeld. Cette petite Ville eſt ſituée près de la Riviere de Stenbach. Il y a trois Châteaux. Tous les joüeurs de Violon de la Province d'Alſace ſont obligez de ſe venir préſenter tous les ans au Seigneur de cette Ville; ceux de la haute Alſace à Rapolſtein, & ceux de la Baſſe à Biſcheweiller, & de payer une redevance de cinq livres par bande, ſans quoi il ne leur eſt pas permis de joüer de leurs inſtrumens.

RAPPENTZVILLER, dans la haute Alſace, Diocèſe de Baſle, Conſeil & Intendance d'Alſace, Bailliage de Ferrette, à 158 habitans.

RAPSECOURT, dans la Champagne, Diocèſe de Châlons, Parlement de Paris, Intendance de Châlons, Election de ſainte Manehould, à 138 habitans.

RAPSY, dans l'Artois, Diocèſe d'Arras, Parlement de Paris, Intendance d'Amiens, Gouver-

nance d'Arras, Bailliage de Recette d'Heſdin, a 918 habitans.

RAR

RARAY, dans la Picardie, Diocèſe de Senlis, Parlement & Intendance de Paris, Election de Senlis, a 118 habitans.

RARIS. *Voyez* S. Pierremont.

RAS

RAS de Blanquefl, Ras Blanchart ou d'Aldernay, *Eboli Freum*, eſt un petit détroit de la mer de Bretagne, ſitué entre l'Iſle d'Aldernay & le Cap de la Hogue, qui eſt à la pointe occidentale du Cotantin. Ce Canal a un courant très-violent, qu'on appelle le Juſant.

RAS, Riviere, dans la Guienne: elle a ſa ſource dans le Condomois, qu'elle arroſe, & ſe décharge dans la Garonne, à deux lieuës environ d'Agen.

RASIGUIERES, dans le haut Languedoc, Diocèſe d'Alet, Parlement & Intendance de Toulouſe, Recette d'Alet, a 108 habitans.

RASINES, dans le Poitou, Diocèſe d'Angers, Parlement de Paris, Intendance de Tours, Election de Richelieu, a 179 habitans.

RASNE, *Raſna*, *Raſna*, *Rasa*, Bourg, dans la Normandie, Diocèſe de Sez, Parlement de Roüen, Intendance d'Alençon, Election de Falaiſe, a 1464 habitans. Il appartient à M. le Marquis d'Argouge.

RASSIELS, dans le Quercy, Diocèſe de Cahors, Parlement de Toulouſe, Intendance de Montauban, Election de Cahors, a 416 habitans.

RAT

RATAYRENS, dans le haut Languedoc, Diocèſe d'Alby, Parlement & Intendance de Toulouſe, Recette d'Alby, a 38 habitans.

le RATEAU, dans la Marche, Diocèſe de Limoges, Parlement de Paris, Intendance de Moulins, Election de Gueret, a 116 habitans.

RATIEVILLE, dans la Normandie, Diocèſe, Parlement, Intendance & Election de Roüen, a 118 habitans. Les Religieux de Feſcamp en ſont Seigneurs.

RATIER, dans la Franche-Comté, Diocèſe, Parlement & Intendance de Beſançon, Bailliage & Recette de Dôle, a 78 habitans.

RATIERES, dans le Dauphiné, Diocèſe de Vienne, Parlement & Intendance de Grenoble, Election de Romans, a 481 habitans.

RATIERS & Nantes, dans le Dauphiné, Diocèſe, Parlement, Intendance & Election de Grenoble, a 216 habitans.

RATTE, dans la Bourgogne, Diocèſe de Beſançon, Parlement & Intendance de Dijon, Bailliage de Châlon, Chambre à ſel de Louhans, Recette de S. Laurent, a 76 habitans. C'eſt une Paroiſſe qui a pour dépendances les Villerots, les Nuelles, Villejamay, & Chezlonotte. Elle eſt ſituée au milieu des bois. Il y a un chemin qui va de Louhans à Lons-le-Saunier.

RATENELLE, dans la Bourgogne, Diocèſe de Châlon, Parlement & Intendance de Dijon, Bailliage & Grenier à ſel de Châlon, Recette de S. Laurent, a 400 habitans. C'eſt une Paroiſſe ſituée au bord de la riviere de Seille, en pays de plaine. Il y a fort peu de vignes.

RATONEAU, *Ratonea*, auſſi appellée Iſle de S. Eſtienne. C'eſt une petite iſle de la Provence, à une lieuë de Marſeille. Elle n'a de conſidérable que le Fort de Ratoneau, bâti pour la ſureté de la Rade de Marſeille, de même que le Château d'If. Ratoneau eſt un Rocher ſec & aride; au ſommet il y a une Forteresſe bâtie par le Duc de Guiſe, vers la fin du ſeiziéme Siecle, pour l'oppoſer au Fort que Jean de Medicis avoit fait bâtir dans l'Iſle de Pomegue.

MATZVEILLER, dans la haute Alſace, Diocèſe de Baſle, Comté & Intendance d'Alſace, Bailliage de Thann, a 93 habitans.

RAV

RAVAUX, dans le Nivernois, Diocèſe de Nevers, Parlement de Paris, Intendance de Bourges, Election de la Charité ſur Loire, a 464 habitans.

RAVAUX, Prieuré de l'Ordre de Grammont, dans le Diocèſe d'Angoulême. Son revenu eſt de huit cens livres.

RAUCOULES, dans le haut Languedoc, Diocèſe d'Alby, Parlement & Intendance de Toulouſe, Recette d'Alby, a 80 habitans.

RAUCOUR, dans la Franche-Comté, Diocèſe, Parlement & Intendance de Beſançon, Bailliage & Recette de Gray, a 151 habitans.

RAUCOURT, dans le pays Meſſin, Diocèſe, Parlement, Intendance & Recette de Metz, a 256 habitans.

RAUCOURT, dans la Picardie, Diocèſe de Laon, Parlement de Paris, Intendance de Soiſſons, Election de Laon, a 46 habitans.

RAUCOURT, dans la Flandre, Diocèſe de Cambray, Parlement de Doüay, Intendance de Maubeuge, Gouvernement du Quefnoy, a 44 habitans.

RAUCOURT, ſur les Frontieres de la Champagne, Diocèſe de Reims, Parlement de Metz, Intendance de Châlons, Recette de Sedan, a 500 habitans. Raucourt eſt une Souveraineté en Champagne; elle a été unie à la Principauté de Sedan. Elle eſt d'une très-petite étenduë. Les principaux lieux ſont Angocourt, Lorancourt, Noyers, Vandrincourt & Telone.

RAVEAU, *Raveblum*, dans le Nivernois, Diocèſe d'Auxerre, Parlement de Paris, Intendance de Bourges, Election & Grenier à ſel de la Charité, a 376 habitans. La Cure vaut trois cens cinquante livres. Le Prieur de la Charité en eſt Patron. Peu de terres à bled, beaucoup de bois; il y a des Forges & fourneaux. Les fers y ſont de qualité très-excellente. Ils s'enlevent pour Paris, pour les Villes de la Loire, pour la Marine, pour les tuyaux & canaux de Verſailles. Il s'en eſt fait une grande conſommation du tems du Miniſtere de M. de Colbert. Les habitans tiennent de la groſſieretté ordinaire à tous les gens de bois.

RAVEL, dans le Dauphiné, Diocèſe de Valence, Parlement & Intendance de Grenoble, Election de Monſelimart, a 187 habitans.

RAVENEL, Bourg, dans la Picardie, Diocèſe d'Amiens, Parlement de Paris, Intendance d'Amiens, Election de Mondidier, a 923 habitans.

RAVENNE-Fontaine, dans la Champagne, Diocèſe de Langres, Parlement de Paris,

Intendance de Châlons, Election de Langres, à 240 habitans.

RAVENOUVILLE, dans la Normandie, Diocèſe de Coutances, Parlement de Roüen, Intendance de Caën, Election de Carentan, à 473 habitans. Ce lieu eſt ſitué ſur la Côte du Coutantin. Il y a un beau Château neuf appartenant à M. Burien qui en eſt Seigneur. Il y a une très-grande étendue de bons herbages.

RAVENSBERGHE, dans la Flandre Flamingante, Diocèſe de S. Omer, Parlement de Doüay, Intendance & Subdélégation de Bourbourg, à 406 habitans. Il y a une Abbaye. *Voyez* Outoff.

RAVIERE, Bourg, dans la Champagne, Diocèſe de Langres, Parlement & Intendance de Paris, Election de Tonnerre, à 809 habitans.

RAVIERES, petite Ville, dans la Bourgogne, Diocèſe de Langres: elle eſt ſituée ſur la riviere d'Armanſon, à une lieuë d'Ancy-le-Franc. Elle eſt bâtie partie ſur le penchant d'une côte & partie au pied de la même côte. L'Egliſe eſt dédiée à S. Pantaleon. On tient Marché dans Ravieres, les Mardis & Vendredis de chaque Semaine, & une Foire principale le jour de la S. Roch. Le territoire produit du bled & des vins. Les prairies y ſont abondantes.

RAVIGNE', Bourg, dans le Maine, Diocèſe du Mans, Parlement de Paris, Intendance de Tours, Election du Mans, à 616 habitans.

RAVILLOLES, dans la Franche-Comté, Diocèſe, Parlement & Intendance de Beſançon, Bailliage & Recette de la Terre de S. Claude, à 59 habitans.

RAULIEU, dans l'Auvergne, Diocèſe de S. Flour, Parlement de Paris, Intendance de Riom, Election d'Aurillac, à 2160 habitans.

RAUROIS, Prieuré, dans le Diocèſe de Meaux, de l'Ordre de Grammont, uni aux Prêtres de l'Oratoire; ſon revenu eſt de huit cens livres.

RAUSSEVILLE, dans la Normandie, Diocèſe de Coutances. C'eſt une petite Paroiſſe dont le Seigneur porte le nom. Il a une Chapelle titrée dans ſa Cour. Le Chapitre de Coutances préſente à la Cure.

RAUVILLE-la-Bigot, dans la Normandie, Diocèſe de Coutances, Parlement de Roüen, Intendance de Caën, Election de Valognes, à 635 habitans.

RAUVILLE-la-Place, *Radulfi Villa*, dans la Normandie, Diocèſe de Coutances, Parlement de Roüen, Intendance de Caën, Election de Valognes, à 679 habitans.

RAUXHEMBOURG, Château, dans la baſſe Alſace, Diocèſe de Straſbourg, Conſeil & Intendance d'Alſace, Bailliage & Recette d'Oberbronne.

RAUXIER, Forêt, dans l'Election de Lomagne, Généralité de Montauban: elle eſt de hauts taillis, nature de chênes, propres ſeulement au chauffage, & contient dix-ſept cens arpens.

RAUZAN, dans le Baſadois, Diocèſe de Baſas, Parlement & Intendance de Bordeaux, Election de Condom, à 824 habitans.

RAUZANGUES, dans l'Armagnac, Diocèſe d'Auch, Parlement de Toulouſe, Intendance d'Auch, Election d'Armagnac, à 516 habitans.

RAY

RAY, dans la Normandie, Diocèſe d'Evreux, Parlement de Paris, Intendance d'Alençon, Election de Verneüil, à 761 habitans.

RAY, dans l'Artois, Diocèſe d'Arras, Parlement de Paris, Intendance d'Amiens, Gouvernance d'Arras, Bailliage & Recette d'Heſdin, à 233 habitans.

RAY, dans la Franche-Comté, Diocèſe, Parlement & Intendance de Beſançon, Bailliage & Recette de Gray, à 200 habitans. Il y a un petit Chapitre qui fut fondé en 1141. il eſt compoſé d'un Doyen & de cinq Chanoines. Gautier Seigneur du lieu & ſes Succeſſeurs en ont conſervé le Patronage.

RAYBISSON, Bois de quatre-vingt arpens, dans la baſſe Marche, Maîtriſe de Gueret.

RAYMOND, *Caſtrum de Remone*, dans le Bourbonnois, Diocèſe de Bourges, Parlement de Paris, Intendance de Moulins, Election de Bourges, à 225 habitans. La Cure vaut cinq cens livres, le Chapitre de S. Eſtienne de Bourges en eſt Patron. Le terroir eſt bon en bleds de toute eſpece; on y éleve des beſtiaux, ſur tout des bêtes à laine. M. de Gamache-Raymond eſt Seigneur de ce lieu, & prend la qualité de Comte de Raymond. Raymond eſt ſitué à cinq lieuës de Bourges, & à trois de Dun-le-Roy. Il y a quatre belles Foires de Beſtiaux & autres marchandiſes. L'une le lendemain de Quaſimodo. Celle du mois, c'eſt-à-dire un mois après la précedente. Celle du jour des Morts; toutes les trois le Lundi; & celle de la Madeleine. Elles ne durent qu'un jour.

le RAYE, dans le Berry, ſa Juſtice reſſortit au Bailliage de S. Pierre le Monſtier.

RAYS, dans la Normandie, Diocèſe de Coutances, Parlement de Roüen, Intendance de Caën, Election de Carentan, à 442 habitans.

RAYSSAC, dans le haut Languedoc, Diocèſe de Mirepoix, Parlement & Intendance de Toulouſe, Recette de Mirepoix, à 81 habitans.

RAZ

RAZAT, dans le Périgord, Diocèſe de Périgueux, Parlement & Intendance de Bordeaux, Election de Périgueux, à 913 habitans.

RAZAT de Sauſſignac, dans le Périgord, Diocèſe de Sarlat, Parlement & Intendance de Bordeaux, Election de Sarlat, à 1090 habitans.

RAZAT-d'Emet, Ville, dans le Périgord, Diocèſe de Sarlat, Parlement & Intendance de Bordeaux, Election de Sarlat, à 810 habitans.

RAZE, dans la Franche-Comté, Diocèſe, Parlement & Intendance de Beſançon, Bailliage & Recette de Veſoul, à 176 habitans.

RAZENGUES, dans l'Armagnac, Diocèſe d'Auch, Parlement de Toulouſe, Intendance d'Auch, Election d'Armagnac, à 163 habitans.

RAZES, dans le Limoſin, Diocèſe de Limoges, Parlement de Bordeaux, Intendance & Election de Limoges, à 914 habitans.

RAZEZ, *Reddenſis Pagus*, Pays qui fait partie du bas Languedoc; le nom de ce Pays eſt connu dès le commencement du neuviéme Siécle. Il a appartenu d'abord aux Comtes de Toulouſe, puis aux Comtes de Carcaſſonne; c'étoit l'Appanage de leurs ſeconds Fils. Il a paſſé depuis aux Vicomtes de Beziers. Aymon remarque que Charles le Chauve donna ce Pays avec Carcaſſonne, à un Comte ou Gouverneur de Toulouſe. La plû-

part des Auteurs diſent que c'eſt le Comté de Rodez, traduiſant ainſi mal-à-propos le nom de *Redas*, dont ſe ſert cet ancien Hiſtorien. La Ville Capitale eſt Limoux; la deuxiéme Ville eſt Alet, Siége d'un Evêché, qui comprend la partie Méridionale de ce Pays, dont la Septentrionale eſt du Diocèſe de Narbonne. Ce pays eſt abondant en excellens vins blancs, qu'on appelle blanquette de Limoux; les habitans s'y occupent à faire des draps & ratines. Du reſte, la partie Méridionale du pays qui eſt dans les Pyrenées, eſt couverte ſouvent de neiges; les payſans y ramaſſent quelques paillettes d'or & d'argent dans les Torrens. L'on croit que les Romains y avoient des mines; l'on a fouillé dans les montagnes, mais inutilement.

R E'

RE', ou l'Iſle de Ré, *Rea inſula*, anciennement *Reacus*, Iſle ſur les côtes du Pays d'Aunis, Diocèſe de la Rochelle, Parlement de Paris, Intendance & Election de la Rochelle, a 860 habitans. Cette Iſle eſt à deux grandes lieuës de la Terre-ferme, elle peut avoir quatre bonnes lieuës de long ſur deux de large. Il y a eu autrefois une Abbaye de l'Ordre de Cîteaux; les Calviniſtes l'ont détruite. Cette Iſle eſt abondante en vins dont on fait d'excellente eau-de-vie; l'on y fait auſſi la plus eſtimée fenouillette; il y a beaucoup de ſel. Cette Iſle eſt très-peuplée & comprend ſix Paroiſſes & pluſieurs Villages & Forts aſſez conſidérable: elle ne paye point de Taille. Ces quatre Forts ſont, la Ville & Citadelle de S. Martin, le Fort de la Prée, celui de Samblanceaux, & celui du Martray. Elle a appartenu à la Maiſon de Mauleon, puis à celles d'Amboiſe, de la Trimoüille & de Beüil. Les habitans ont de fort bons Priviléges, qu'ils ont obtenus de Charles VII. Dans les Guerres de la Religion, les Rochelois s'étoient emparez de cette Iſle, dont les Peuples s'étoient faits Calviniſtes; mais Loüis XIII. ayant chaſſé les Rochellois, y a rétabli la Religion Catholique & y a fait conſtruire les deux Forts de S. Martin & de la Prée. Cette Iſle eſt un Gouvernement Particulier du Gouvernement Militaire du pays d'Aunis, avec Etat-Major double pour la Ville de S. Martin & pour la Citadelle.

R E A

REAL, dans le Rouſſillon, Diocèſe de Perpignan, Conſeil & Intendance de Rouſſillon, Viguerie de Couflant, a 131 habitans.

la REAL, dans le Rouſſillon, Diocèſe de Perpignan, Conſeil, Intendance & Viguerie de Rouſſillon, a 1871 habitans.

REAL, Juſtice ou Mandement Royal, reſſortiſſante à la Sénéchauſſée de Riom.

REAL ou le Real, *Sancta Maria Regalis* ou *Beata Maria de Regali*, Abbaye d'Hommes, Ordre de S. Auguſtin, Congrégation de France. Elle eſt ſituée dans le Poitou, ſur le Clain, en la Paroiſſe de S. Martin l'Ars, à dix lieuës de Poitiers, deux de Charroux, & appartient au Diocèſe de Poitiers. On y compte quinze Abbez juſqu'en 1716.

la REALE, *Sancta Maria de Regali Abbatia*, Abbaye d'Hommes, Ordre de S. Auguſtin, dans le Diocèſe de Perpignan. Elle eſt ſécularisée.

REALCAMP, dans la Normandie, Diocèſe, Parlement & Intendance de Roüen, Election d'Eu, a 548 habitans.

REALMONT, *Regalis Mons*, Ville & Prévôté Royale, dans le haut Languedoc, Diocèſe d'Alby, Parlement & Intendance de Toulouſe, Recette d'Alby, a 1809 habitans.

REALON, dans le Dauphiné, Diocèſe de Gap, Parlement & Intendance de Grenoble, Election de Gap, a 88 habitans.

REALVILLE, *Regalis Villa*, & S. Vincent, Ville, dans le Quercy, Diocèſe de Montauban, Parlement de Toulouſe, Intendance & Election de Montauban, a 568 habitans. Elle eſt ſituée ſur l'Aveyron, à deux lieuës de Montauban, vers le nord.

REAU, dans le Gâtinois, Diocèſe de Sens, Parlement & Intendance de Paris, Election de Melun, a 316 habitans.

REAU ou la Reaux, *Abbatia Regalis*, Abbaye d'Hommes, Ordre de S. Benoît & de la Réforme. Elle eſt ſituée dans le Poitou, Diocèſe de Poitiers, près de la Marche, à quatre lieuës de Charroux. Il y a vingt-un Benéfices qui en dépendent, dont il y en a treize Prieurez, entre leſquels deux ſont Conventuels. Elle vaut par an à l'Abbé ſix mille livres.

la REAULE, Abbaye, voyez Reole.

REAUMONT, dans le Dauphiné, Diocèſe de Valence, Parlement & Intendance de Grenoble, Election de Romans, a 268 habitans.

REAUMUR, dans le Poitou, Diocèſe de Luçon, Parlement de Paris, Intendance de Poitiers, Election de Fontenay, a 600 habitans. Le Seigneur en porte le nom. C'eſt l'illuſtre M. de Reaumur, Directeur de l'Académie Royale des Sciences, ſi celébre par ſes découvertes Phyſiques, & par le moyen qu'il a trouvé de convertir le fer en acier. Ce n'eſt pas le ſeul ſecret utile, dont le public lui aura obligation.

REAUT, dans le Condomois, Diocèſe de Condom, Parlement & Intendance de Bordeaux, Election de Condom, a 158 habitans.

REAUVILLE, dans la Provence, Diocèſe de Die, Parlement & Intendance d'Aix, Viguerie & Recette des Terres adjacentes, a 486 habitans.

REAUVIS, dans le Berry, Diocèſe de Bourges, Parlement de Paris, Intendance de Bourges, Election de la Châtre, a 171 habitans.

REAUX, Bourg, dans la Saintonge, Diocèſe de Saintes, Parlement de Bordeaux, Intendance de la Rochelle, Election de Saintes, a 616 habitans.

R E B

REBAIS ou Rebetz, *Rebacum*, Bourg, dans la Brie, Diocèſe de Meaux, Parlement & Intendance de Paris, Election de Coulomiers, a 1056 habitans. Il y a deux Paroiſſes; l'une dédiée à S. Jean & l'autre à S. Nicolas. Ce Bourg eſt au bord du Morin, à deux lieuës de Coulomiers. Il y a une Abbaye d'Hommes, de l'Ordre de S. Benoît, fondée en 610. par S. Oüen, Archevêque de Roüen. Cette Abbaye vaut environ douze mille livres de rente à l'Abbé, & cinq mille aux Religieux. L'on tire l'éthimologie de ſon nom, du nom Celtique *Reſbaſque*, qui ſignifie torrent, parce qu'en effet ce Bourg a été bâti au bord d'un torrent qui porte le nom de Reſbais, & paſſe par les Foſſez de l'Abbaye.

REBEC, dans l'Agenois, Diocèſe d'Agen, Parlement & Intendance de Bordeaux, Election d'Agen, a 82 habitans.

REBEL, *Rebellus*, Ville, dans le haut Languedoc. Son nom vient de Philippe le Bel, ſuivant l'inſcription

l'inſcription qui eſt ſur la Porte : *Qua dudum Vauri Baſilda vocabar, dicta Rebellis ero Regis honore mei.*

REBENACQ, dans le Bearn, Diocèſe de Leſcar, Parlement, Intendance, Sénéchauſſée & Recette de Pau, a 138 habitans.

REBERQUES, dans la Picardie, Diocèſe de Boulogne, Parlement de Paris, Intendance d'Amiens, Gouvernement de Montreuil, a 210 habitans.

REBERVILLER, dans la Normandie, Diocèſe de Chartres, Parlement de Paris, Intendance d'Alençon, Election de Verneüil, a 285 habitans.

REBESQUES & Choquel, dans l'Artois, Diocèſe de S. Omer, Parlement de Paris, Intendance d'Amiens, Gouvernement d'Arras, Bailliage & Recette d'Aire, a 118 habitans.

REBETZ. *Voyez* Rebais.

REBETZ, dans la Normandie, Diocèſe, Parlement, Intendance & Election de Roüen, a 225 habitans. M. d'Eſtop en eſt Seigneur.

REBIQUE, dans le haut Languedoc, Diocèſe, Parlement, Intendance & Recette de Toulouſe, a 126 habitans.

REBOURCIN, dans le Berry, Diocèſe de Bourges, Parlement de Paris, Intendance de Bourges, Election d'Iſſoudun, a 138 habitans. Sa Paroiſſe eſt dédiée à S. Pierre; elle eſt au Patronage du Chapitre de S. Laurian de Varſin.

REBOURGUIL, dans le Rouergue, Diocèſe de Vâbres, Parlement de Toulouſe, Intendance de Montauban, Election de Milhaud, a 561 habitans.

REBOURSE, dans le Nivernois, Diocèſe de Nevers, Parlement de Paris, Intendance de Bourges, Election de la Charité-ſur-Loire, a 182 habitans.

REBRECHIEN, *Arabaci*, dans l'Orleanois, Diocèſe d'Orleans, Parlement de Paris, Intendance d'Orleans, a 941 habitans. Philippe-Auguſte donna ce lieu au Chapitre de S. Martin de Tours, en échange de la moitié d'Aubigny en 1189.

REBREVIETTE, dans l'Artois, Diocèſe d'Arras, Parlement de Paris, Intendance d'Amiens, Gouvernance d'Arras, Bailliage & Recette de S. Pol, a 162 habitans.

REBREUVES-ſur-Cauche, dans l'Artois, Diocèſe d'Arras, Parlement de Paris, Intendance d'Amiens, Gouvernance d'Arras, Bailliage & Recette de S. Pol, a 167 habitans.

REBREUVIS, dans l'Artois, Diocèſe d'Arras, Parlement de Paris, Intendance d'Amiens, Gouvernance, Bailliage & Recette d'Arras, a 408 habitans.

les REBUTINS, dans la Bourgogne, Diocèſe de Langres, Parlement & Intendance de Dijon, Bailliage, & Recette de Bar-ſur-Seine, a 69 habitans.

REC

RECAMADOUR, Abbaye, *voyez* Roquemadour.

RECANOZ, dans la Franche-Comté, Diocèſe, Parlement & Intendance de Beſançon, Bailliage & Recette de Poligny, a 182 habitans.

RECEY-ſur-Ourſe, dans la Bourgogne, Diocèſe de Langres, Parlement & Intendance de Dijon, Bailliage, Grenier à ſel & Recette de Châtillon, a 146 habitans. C'eſt une Paroiſſe dont dépend la Métairie de la Guette. Elle eſt ſituée ſur un côteau plein de rochers; il y paſſe une petite Riviere. L'Evêque de Langres eſt Collateur de la Cure.

la RECHASSIERE. *Voyez* Communailles.

RECHERAY & Adromay, dans le pays Meſſin, Diocèſe, Parlement, Intendance & Recette de Metz, a 141 habitans.

RECHESY, dans la haute Alſace, Diocèſe de Baſle, Conſeil & Intendance d'Alſace, Bailliage de Delle, a 146 habitans.

RECHICOURT-le-Château, dans le pays Meſſin, Diocèſe, Parlement, Intendance & Recette de Metz, a 316 habitans. Ce lieu n'eſt pas éloigné de Marſal, il appartient pour le Domaine utile aux Comtes de Linanges, qui en font hommage à l'Evêque de Metz.

RECHICOURT-la-Petite, dans le pays Meſſin, Diocèſe, Parlement, Intendance & Recette de Metz, a 110 habitans.

RECHOTTE, dans la haute Alſace, Diocèſe de Baſle, Conſeil & Intendance d'Alſace, Bailliage de Berfort, a 42 habitans.

RECLAINVILLE, dans la Beauce, Diocèſe de Chartres, Parlement de Paris, Intendance d'Orleans, Election de Chartres, a 401 habitans.

RECLAINE & Baugy, dans la Bourgogne, Diocèſe d'Autun, Parlement & Intendance de Dijon, Bailliage, Grenier à ſel & Recette d'Autun, a 110 habitans. C'eſt pays de montagnes, & le grand chemin d'Autun à Paris; & une Paroiſſe dont dépendent les Fiefs de Baugy, la Chaume, la Comme, & Bridault. Les Chanoines de S. Lazare d'Autun ſont Collateurs de la Cure.

RECLANCOURT, dans la Champagne, Diocèſe de Langres, Parlement de Paris, Intendance de Châlons, Election de Chaumont, a 78 habitans.

RECLENE. *Voyez* Reclaine ci-deſſus.

RECLENNE. *Voyez* Villers.

RECLINGHEM, dans l'Artois, Diocèſe de S. Omer, Parlement de Paris, Intendance d'Amiens, Gouvernance d'Arras, Bailliage & Recette d'Aire, a 304 habitans.

RECLOSE, dans le Gâtinois, Diocèſe de Sens, Parlement & Intendance de Paris, Election de Nemours, a 618 habitans.

le RECLUS, *Recluſium*, dans la Champagne, Diocèſe de Troyes, Parlement de Paris, Intendance de Châlons, Election de Troyes, a 219 habitans. Il y a une Abbaye de l'Ordre de Cîteaux, Fille de Vauclair & de la réforme; elle a été établie par S. Bernard & fondée par Henry I. Comte de Champagne en 1164. ou 1141. ſelon d'autres.

le RECLUS & la Perinery, dans le Forez, Diocèſe de Lion, Parlement de Paris, Intendance de Lion, Election de S. Eſtienne, a 406 habitans.

RECOLOGNE, dans la Franche-Comté, Diocèſe, Parlement, Intendance, Bailliage & Recette de Beſançon, a 343 habitans.

RECOLOGNES-lès-Ray, dans la Franche-Comté, Diocèſe, Parlement & Intendance de Beſançon, Bailliage & Recette de Gray, a 64 habitans.

RECOUBEL, dans le Dauphiné, Diocèſe de Valence, Parlement & Intendance de Grenoble, Election de Montelimart, a 216 habitans.

RECOULES, dans le bas Languedoc, Diocèſe de Mende, Parlement de Toulouſe, Intendance de Montpellier, Recette de Mende, a 676 habitans.

RECOURT, Annexe, dans la Champagne, Diocèſe de Langres, Parlement de Paris, Intendance de Châlons, Election de Langres, à 118 habitans.

RECOURT, dans le pays Meſſin, Diocèſe de Verdun, Parlement & Intendance de Metz, Recette de Verdun, à 189 habitans.

RECOURT, dans l'Artois, Diocèſe d'Arras, Parlement de Paris, Intendance d'Amiens, Gouvernance, Bailliage & Recette d'Arras, à 76 habitans.

les RECOURT. *Voyez* Lozay.

le RECOURT. *Voyez* Cocherÿ.

RECOUVRANCE, dans la Champagne, Diocèſe de Reims, Parlement de Paris, Intendance de Châlons, Election de Reims, à 186 habitans.

RECOUVRANCE, dans la haute Alſace, Diocèſe de Baſle, Conſeil & Intendance d'Alſace, Bailliage de Delle, à 31 habitans.

le RECOUX, dans le bas Languedoc, Diocèſe de Mende, Parlement de Toulouſe, Intendance de Montpellier, Recette de Mende, à 191 habitans.

RECQUES & Vroland, dans l'Artois, Diocèſe de S. Omer, Parlement de Paris, Intendance d'Amiens, Gouvernance d'Arras, Bailliage & Recette de S. Omer, à 221 habitans.

RECRUTTES, Bois ou Forêt, qui fait partie du Bois Mouchot, ſur les Frontieres du pays Meſſin & du Duché de Lorraine. La partie de ce Bois, compriſe dans la demi-lieuë de Longwy, a été cédée à la France par le Traité de 1718.

RECULAIS, dans le Dauphiné, Diocèſe de Valence, Parlement & Intendance de Grenoble, Election de Romans, à 168 habitans.

RECULAS, dans le Dauphiné, Diocèſe Parlement, Intendance & Election de Grenoble, à 514 habitans.

le RECULLE', dans la Normandie, Diocèſe de Bayeux, Parlement de Roüen, Intendance de Caën, Election de Vire, à 400 habitans.

RECURT, dans le bas Armagnac, Diocèſe d'Aire, Parlement de Toulouſe, Intendance d'Auch, Election de Riviere-Verdun, à 150 habitans.

RECY, dans la Champagne, Diocèſe de Châlons, Parlement de Paris, Intendance & Election de Châlons, à 588 habitans.

RED

REDENE', dans la Bretagne, Diocèſe de Vannes, Parlement de Rennes, Intendance de Nantes, Recette de Vannes, à 210 habitans.

REDERDORFF, dans la haute Alſace, Diocèſe de Baſle, Conſeil & Intendance d'Alſace, Bailliage de Ferrette, à 165 habitans.

REDESSAN, dans le bas Languedoc, Diocèſe de Nîmes, Parlement de Toulouſe, Intendance de Montpellier, Recette de Nîmes, à 128 habitans.

REDON, *Roſtenum*, Ville, dans la Bretagne, Diocèſe de Vannes, Parlement de Rennes, Intendance de Nantes, Recette de Vannes, à 560 habitans. Elle eſt l'Entrepôt du commerce de Rennes. C'eſt la troiſiéme Ville du Diocèſe de Vannes. Elle eſt ſituée au bord de la Vilaine; les gros bateaux remontent aiſément juſqu'à cette Ville. Elle doit ſon origine à une Abbaye fondée l'an 818. par S. Convoyon, ſous le Titre de S. Sauveur, du tems de l'Empire de Loüis le Débonnaire; Numenoüe étant Prince des Bretons. Cette Abbaye eſt de l'Ordre de S. Benoît pour des hommes; elle eſt ſoumiſe immédiatement au S. Siége. Redon eſt une Ville fort jolie à douze lieuës de Nantes. Elle a un Gouverneur.

REDONDEM, petite Forêt de quarante-quatre Arpens, dans la haute Marche, Maîtriſe de Gueret.

la REDORTE, dans le haut Languedoc, Diocèſe de Mirepoix, Parlement & Intendance de Toulouſe, Recette de Mirepoix, à 48 habitans.

les REDOURS, dans le Poitou, Diocèſe de la Rochelle, Parlement de Paris, Intendance de Poitiers, Election de Fontenay, à 103 habitans.

REDORTIER, *Redortierium*, dans le Dauphiné, Diocèſe de Valence, Parlement & Intendance de Grenoble, Election de Montelimart, à 160 habitans.

REF

REFRANCHE, dans la Franche-Comté, Diocèſe, Parlement & Intendance de Beſançon, Bailliage & Recette d'Ornans, à 118 habitans.

REFUGE ou le Refuge, ou Nôtre-Dame près Hall ou Ath en Haynaut, *Refugium*, Abbaye de Filles, Ordre de Cîteaux, Fille de Clairvaux; elle eſt ſituée au Diocèſe de Cambray. Elle a été fondée l'an 1234. & cédée vers 1238. par l'Abbé de Lieſſe, aux Religieuſes de Cîteaux, qui y furent transferées d'un autre Monaſtere près Oudenarde, du conſentement des Evêques de Cambray & de Tournay, des Abbé & Religieux de Lieſſe, & de Jeanne & Marguerite Comteſſes de Flandre & de Hainaut.

REG

REGALLE, dans le Comté & du Diocèſe de Comenges, Parlement de Toulouſe, Intendance d'Auch, Election de Comenges, à 216 habitans.

REGAT, dans le haut Languedoc, Diocèſe de Mirepoix, Parlement & Intendance de Toulouſe, Recette de Mirepoix, à 1161 habitans.

REGENART, dans le Maine, Diocèſe du Mans, Parlement de Paris, Intendance de Tours, Election de Laval, à 410 habitans.

REGES, dans la Champagne, Diocèſe de Troyes, Parlement de Paris, Intendance de Châlons, Election de Troyes, à 416 habitans.

REGHADE, dans l'Auvergne, Diocèſe de Clermont, Parlement de Paris, Intendance de Riom, Election de Brioude, à 140 habitans.

la REGLE, *Abbatia Regula*, Abbaye de Filles, Ordre de S. Benoît, dans le Limoſin. C'eſt un des Monaſteres fondez par l'Empereur Loüis le Pieux dit le Débonnaire, vers l'an 817. Son Egliſe a été dédiée par le Pape Urbain II. la quatre-vingt-dix-neuviéme année du même Siécle. Cette Abbaye fut incendiée dix ans après, avec pluſieurs autres Egliſes; ſes titres & renſeignemens périrent dans cette incendie, & l'on ne connoît plus que trente-huit de ſes Abbez juſqu'en 1705.

REGLIADE, dans l'Auvergne, Diocèſe de S. Flour, Parlement de Paris, Intendance de Riom, Election de Brioude, à 119 habitans.

REGISHEIM, dans la haute Alſace, Diocèſe de Baſle, Conſeil & Intendance d'Alſace, Bailliage de Bollweiller, à 326 habitans.

REGNAUVILLE, dans l'Artois, Diocèſe de S. Omer, Parlement de Paris, Intendance d'A-

miens, Gouvernance d'Arras, Bailliage & Recette d'Heſdin, a 117 habitans.

REGNEVILLE, dans la Normandie, Diocèſe de Coutances, Parlement de Roüen, Intendance de Caën, Election de Coutances, a 314 habitans.

REGNEVILLE, dans la Normandie, Diocèſe de Coutances, Parlement de Roüen, Intendance de Caën, Election de Valognes, a 189 habitans.

REGNEVILLE, dans le pays Meſſin, Diocèſe de Verdun, Parlement & Intendance de Metz, Recette de Verdun, a 103 habitans.

REGNEY, dans la Franche-Comté, Diocèſe, Parlement & Intendance de Beſançon, Bailliage & Recette de Veſoul, a 176 habitans.

REGNIER-l'Ecluſe, dans la Picardie, Diocèſe d'Amiens, Parlement de Paris, Intendance d'Amiens, Election de Doulens, a 131 habitans.

REGNY, Bourg, dans le Forez, Diocèſe de Lion, Parlement de Paris, Intendance de Lion, Election de Roanne, a 991 habitans.

REGNY, dans le Berry, Diocèſe de Bourges, Parlement de Paris, Intendance & Election de Bourges, a 449 habitans.

REGNY, dans le Berry, Diocèſe de Bourges, Parlement de Paris, Intendance de Bourges, Election de Saint-Amand, a 226 habitans.

REGNY, dans la Picardie, Diocèſe de Laon, Parlement de Paris, Intendance de Soiſſons, Election de Guiſe, a 217 habitans.

REGNY, dans la Bourgogne, Diocèſe d'Autun, Parlement & Intendance de Dijon, Bailliage, Grenier à ſel & Recette de Charolles, a 73 habitans. Cette Paroiſſe eſt ſituée ſur la riviere de l'Arroux, il y a un pont pour aller à l'Egliſe; cette Riviere dans les grandes eaux porte bateau pendant deux lieuës juſqu'à la Loire, où elle perd ſon nom au-deſſus de la Motte-Saint-Jean, & depuis Guesgnon. L'Abbé de Cluny eſt Collateur de la Cure. Les Hameaux qui en dépendent ſont Avaly, Vernay, la Veſure, les Bois de Tremblay, les Billeaux, le Montauſans, le Grenot & Villegier en dépendent auſſi, mais ces lieux ſont du Charolois.

REGUES, dans le bas Languedoc, Diocèſe d'Alais, Parlement de Toulouſe, Intendance de Montpellier, Recette d'Alais, a 489 habitans.

REGUIGNY, dans la Bretagne, Diocèſe de Vannes, Parlement de Rennes, Intendance de Nantes, Recette de Vannes, a 112 habitans.

REGUSSE, dans la Provence, Diocèſe de Fréjus, Parlement & Intendance d'Aix, Viguerie & Recette de Barjoux, a 410 habitans.

REH

RE'HERRAY, *Reherreyum*, dans le pays Meſſin, Diocèſe de Toul, Parlement & Intendance de Metz, Bailliage & Recette de Vic, a 110 habitans. C'eſt une Annexe de la Paroiſſe de Brouville; ſon Egliſe eſt ſous le Vocable de l'Aſſomption Nôtre-Dame.

le REHEU, dans la Bretagne, Diocèſe & Parlement de Rennes, Intendance de Nantes, Recette de Rennes, a 406 habitans.

REHON & Humont, dans le pays Meſſin, Diocèſe, Parlement, Intendance & Recette de Metz, Prévôté de Longwy, a 90 habitans.

REJ

REJAUMONT, Forêt, dans l'Election de Lomagne, Généralité de Montauban; elle eſt de chênes en hauts taillis, & propres ſeulement à brûler; elle n'a que trois cens arpens.

REJAUMONT, dans le bas Languedoc, Diocèſe de Lectoure, Parlement de Toulouſe, Intendance d'Auch, Election de Lomagne, a 498 habitans. Il y a une Juſtice Royale.

REICHSFELDEN, dans la baſſe Alſace, Diocèſe de Straſbourg, Conſeil & Intendance d'Alſace, Terres de la Nobleſſe, a 104 habitans.

REIGADE, dans le Limoſin, Diocèſe de Tulles, Parlement de Bordeaux, Intendance de Limoges, Election de Tulles, a 307 habitans.

REIGLISE, dans la Picardie, Diocèſe de Noyon, Parlement de Paris, Intendance d'Amiens, Election de Peronne, a 118 habitans.

REIGNAC ou le Fau, dans la Touraine, Diocèſe de Tours, Parlement de Paris, Intendance de Tours, Election de Loches, a 490 habitans.

REIGNAT, dans l'Auvergne, Diocèſe de Clermont, Parlement de Paris, Intendance de Riom, Election de Clermont, a 365 habitans.

REIGNAT-ſur-Champeix, dans l'Auvergne, Diocèſe de Clermont, Parlement de Paris, Intendance de Riom, Election de Clermont, a 279 habitans.

REIGNE', *voyez* Souvigné.

REILLAC & Treignac, dans le Limoſin, Diocèſe de Tulles, Parlement de Bordeaux, Intendance de Limoges, Election de Tulles, a 289 habitans.

REILLAC-Xaintrie, dans le Limoſin, Diocèſe de Tulles, Parlement de Bordeaux, Intendance de Limoges, Election de Tulles, a 676 habitans.

REILLANE, *Caſtrum de Rilland*, Ville & Vicomté, dans la Provence, Diocèſe, Parlement, Intendance, Viguerie & Recette d'Aix, a 510 habitans. Elle a entrée aux Aſſemblées de la Province. Il y a un Couvent fort ancien de Cordeliers.

REILLANETE, *Regillaneta*, Bourg, dans le Dauphiné, avec un Château. Ce Bourg eſt inacceſſible de tous côtez, pourvû de pluſieurs baſtions: la plaine peut fournir du bois & du bled pour la garniſon.

REILLANS, dans la Franche-Comté, Diocèſe, Parlement & Intendance de Beſançon, Bailliage & Recette de Baume, a 57 habitans.

REILLY, dans la Normandie, Diocèſe, Parlement & Intendance de Roüen, Election de Giſors, a 55 habitans. L'Abbé de S. Germer en eſt Seigneur.

REIMBACH & Kirchberg, dans la haute Alſace, Diocèſe de Baſle, Conſeil & Intendance d'Alſace, Bailliage de Berfort, a 118 habitans.

REIMBACH, dans la haute Alſace, Diocèſe de Baſle, Conſeil & Intendance d'Alſace, Bailliage de Thann, a 46 habitans.

REIMERSHEIM, dans la haute Alſace, Diocèſe de Baſle, Conſeil & Intendance d'Alſace, Bailliage de Landzer, a 139 habitans.

REIMERSWEILLER, dans la baſſe Alſace, Diocèſe de Spire, Conſeil & Intendance d'Alſace, Bailliage de Hatten, a 92 habitans.

REIMS, *Remi*, Ville & Archevêché, dans la Champagne, Préſidial du Parlement de Paris,

Intendance de Châlons, Chef-lieu d'une Election, à 12300 habitans. Elle eſt encore Siége d'un Bailliage, d'un Grenier à ſel & d'une Maîtriſe particuliere. Il y a une Juriſdiction des Juges-Conſuls, un Hôtel des Monnoyes & une Univerſité fameuſe. Elle eſt à trente lieuës de Paris, ſur la petite riviere de Veſle. Cette Ville eſt une des plus anciennes de la France; Céſar en fait mention ſous le nom de *Durocortorum*. C'étoit alors la Capitale du peuple *Remi*, qui étoit le plus puiſſant d'entre les Belges. Quelques Auteurs veulent tirer le nom de cette Ville d'un ancien Roy des Celtes, qu'ils nomment Remus, & qu'ils diſent en être le fondateur; mais ils ne font pas attention que le nom de Reims n'eſt pas ſon ancien nom; il eſt bien plus probable de le tirer de celui de ſes peuples *Remi*, qu'elle a adopté comme la plûpart des autres Villes de la Gaule. Cette Ville a été des premieres ſoumiſes à la Religion Chrétienne. S. Remy l'un de ſes premiers Prélats a inſtruit, baptiſé & ſacré Clovis, premier Roy Chrétien & toute ſa Cour. Il leur eſt reſté depuis le droit de ſacrer nos Rois, qui aprés pluſieurs conteſtations & interruptions, leur a été confirmé par Loüis le Jeune & Philippe-Auguſte: cette cérémonie ſe fait dans la Cathédrale, dédiée à Nôtre-Dame; l'on y apporte de l'Egliſe Abbatiale de S. Remy, le Vaſe qu'on appelle la *Sainte Ampoule*. Le Diocéſe de Reims étoit dans la premiére inſtitution trés-étendu; il comprenoit tout ce qui avoit autrefois été du Dômaine des *Remi*, qui renfermoit, outre le Diocéſe de Reims, ceux de Laon & de Châlons. Auſſi Reims eſt-elle reſtée la Métropole de la deuxiéme Belgique, qui comprend une grande partie de la Champagne & toute la Picardie, & s'étendoit même ſur une grande partie des Pays-Bas, avant l'établiſſement de la Métropole de Cambray, qui étoit du nombre de ſes Suffragans; il reçoit le ſerment de ſes Suffragans, & il a droit de viſite ſur tous les Chapitres des Cathédrales de ſes Suffragans, à l'exception de celui de Laon. Ils ont joüi autrefois de la qualité de Chancelier héréditaire de France. Cet Archevêché vaut plus de ſoixante mille livres de rente tous frais faits. Le Diocéſe de Reims comprend toute la partie ſeptentrionale de la Champagne; il eſt compoſé de quatre cens ſoixante & dix-ſept Paroiſſes, outre trois cens ſoixante-cinq Annexes, & diviſé en dix-huit Doyennez. Le Chapitre de la Cathédrale eſt compoſé de neuf Dignitez, ſoixante-quatre Chanoines & quarante-deux Chapelains. Il y a encore trois Collégiales, ſçavoir, celle de S. Symphorien, celle de S. Thinoclé & celle de ſainte Balzamie.

Reims étoit la deuxiéme Capitale du Royaume d'Auſtraſie, ſous la premiere race de nos Rois. Elle a depuis été unie à la Neuſtrie, ſous Charles le Chauve. Le Roy Loüis d'Outremer donna Reims & ſon Comté, à l'Archevêque de Reims Artaud. Les Comtes de Vermandois ſe ſont emparez pluſieurs fois de la ville de Reims, qui même à cauſe de cela étoit du Bailliage & de la Coûtume du Vermandois; mais les Archevêques en ſont rentrez en poſſeſſion ſous le régne du Roy Robert. Preſque toute la Champagne relevoit de la ville & de l'Egliſe de Reims; les Comtes de Troyes, & depuis de Champagne, étoient leurs Vaſſaux; ce qui a toûjours conſervé à cette Ville la qualité de la premiere Ville de Champagne. Si le Gouverneur de la Province réſide à Troyes, c'eſt parce qu'elle étoit la réſidence des Comtes de Champagne; car nos Rois, qui en ont herité, ne poſſedoient rien à Reims. Cette Ville a encore pluſieurs monumens anciens des Romains; la Ville eſt belle; l'on y fait un grand commerce de vins, des plus excellens du Royaume, d'étoffes de laine, telles que des ſerges & étamines, d'étoffes de ſoye, & de laine mêlée, & de Pain d'épices; les terres produiſent des froments, des ſeigles & quelques autres grains, mais en petite quantité.

Il y a en cette Ville de belles Egliſes, entre leſquelles l'on admire le Portail de Nôtre-Dame, Métropole de la Ville, & la richeſſe du tombeau de S. Remy. L'Archevêque de Reims eſt premier Duc & Pair de France, depuis le Sacre de Philippe-Auguſte. Ce Siége n'eſt ordinairement rempli que par des gens d'un grand mérite & d'une haute naiſſance; entre les Prélats de Reims on en compte pluſieurs de canoniſez, deux fils de France, quatre Princes du Sang, huit Princes étrangers, outre un grand nombre de Cardinaux, qui ont auſſi rempli ce Siége. L'on peut dire que c'eſt le titre le plus honorable de France; ſon Chapitre a toûjours été illuſtré auſſi, & a fourni un grand nombre d'Evêques dans tout le Royaume, pluſieurs Cardinaux & quatre Papes. L'on a tenu à Reims pluſieurs Conciles, dont les plus renommez ſont ceux tenus en 813. & en 1148. Carloman, Lothaire & Loüis d'Outremer y ſont enterrez à l'Abbaye de S. Remy, qui eſt une des plus conſidérables de l'Ordre de S. Benoît, & où l'on admire la beauté du tombeau de S. Remy. Cette Abbaye a été fondée dans l'endroit où ce grand Prélat fut inhumé en 545. Ce n'étoit d'abord qu'une petite Chapelle, dédiée à S. Chriſtophe, ſituée dans un grand Cimetiere hors de la Ville: l'on y établit d'abord des Clercs, & enſuite des Chanoines. L'Archevêque Turpin la rendit plus vaſte & plus grande, y mit des Moines de l'Ordre de S. Benoît, & en fut le premier Abbé. Le titre Abbatial fut uni à celui de l'Archevêque de Reims juſqu'en 945. que les Religieux eurent la liberté de s'élire un Abbé Régulier juſqu'en 1514. qu'on leur donna des Abbez Commendataires, qui joüiſſent de trente-deux mille livres de rente, & les Moines de vingt-neuf mille livres.

Il y a encore l'Abbaye de S. Nicaiſe & l'Abbaye de S. Pierre. L'Egliſe de l'Abbaye de S. Nicaiſe eſt d'une architecture trés-hardie; ſes clochers ſont à jour. L'on y voit le tombeau de Jovin, Preſet des Gaules du tems de Julien l'Apoſtat: elle eſt de l'Ordre de S. Benoît. La Menſe Abbatiale en a été donnée aux Chanoines de la ſainte Chapelle de Paris, pour les dédommager de la Régale; elle produit neuf mille livres de rente. On croit que l'Egliſe fut fondée par Jovinus vers l'an 370.

L'Abbaye de S. Pierre eſt de Filles Benédictines; elle joüit de vingt mille livres de rente. Il y a encore deux autres Abbayes, de l'Ordre de S. Auguſtin; l'une d'Hommes, dédiée à S. Denis, fondée par l'Archevêque Hincmar l'an 800. & l'autre de Religieuſes, dédiée à S. Eſtienne: elles ſont venuës s'établir à Reims en 1617. dans un Prieuré nommé du Val-des-Eſcoliers; elles ont une Abbeſſe Commendataire depuis l'an 1654. Il y a encore dans la ville de Reims un grand Seminaire, fondé par le Cardinal de Lorraine, & rebâti par les ſoins de M. le Tellier, l'un des derniers Archevêques; il eſt régi par des Chanoines Réguliers, de la Congrégation de France, & joüit de vingt-cinq mille livres de revenu. L'Univerſité de Reims eſt célébre; elle a été fondée par le Cardinal Charles de Lorraine en 1547. Les Jéſuites y ont un beau Collége. On y voit trois grands Hôpitaux; il y a auſſi des Couvens d'Auguſtins, de Carmes,

Carmes, de Dominicains, de Cordeliers, de Capucins & de Minimes; un Monaſtére de Cordelieres, établies pendant la vie de ſainte Claire, qui leur donna la premiere Supérieure; elles éliſent leur Supérieure, qui eſt triennale, & prend le titre d'Abbeſſe. Il y a des Religieuſes de Fontevrault, qui y furent transferées en 1630. du Prieuré de Longueau; leur maître-Autel eſt d'un très-bon goût. Les Carmelites furent établies par ordre de la Reine-Mere Anne d'Autriche. Les Religieuſes de la Congrégation ont auſſi leur Couvent. Il y a encore une Commanderie de S. Antoine, fondée par S. Remy vers l'an 500. La plus grande partie des revenus ont été réunis à l'Hôtel des Invalides de Paris. Enfin il y a une Commanderie de l'Ordre de S. Jean de Jeruſalem, pour des Freres Servans-d'Armes.

REIMS-le-Brûlé, dans la Champagne, Diocéſe de Châlons, Parlement de Paris, Intendance de Châlons, Election de Vitry, à 109 habitans.

REINEVILLE, dans la Champagne, Diocéſe de Châlons, Parlement de Paris, Intendance & Election de Châlons, à 78 habitans.

REINEVILLE, *voyez* Herpont.

REINGELDORFF, dans la baſſe Alſace, Diocéſe de Straſbourg, Conſeil & Intendance d'Alſace, Bailliage d'Haguenau, Prevôté de Wingersheim, à 52 habitans.

REINHARDS-Munſter, dans la baſſe Alſace, Diocéſe de Spire, Conſeil & Intendance d'Alſace, Bailliage de Weſtoffen, à 69 habitans.

REININGHEN, dans la haute Alſace, Diocéſe de Baſle, Conſeil & Intendance d'Alſace, Bailliage de Thann, à 361 habitans.

REINNECOURT, dans la Picardie, Diocéſe de Noyon, Parlement de Paris, Intendance d'Amiens, Election de Peronne, à 296 habitans.

REISCHSFELDEN, dans la baſſe Alſace, Diocéſe de Straſbourg, Conſeil & Intendance d'Alſace, Terres de la Nobleſſe, à 205 habitans.

REISCHWOG & Griefenheim, dans la baſſe Alſace, Diocéſe de Straſbourg, Conſeil & Intendance d'Alſace, Bailliage de Fleckenſtein, à 256 habitans.

REISHOFFEN, Ville, dans la baſſe Alſace, Diocéſe de Straſbourg, Conſeil & Intendance d'Alſace, Bailliage d'Oberbronne, à 590 habitans.

REITSCHULLEILLER, dans la baſſe Alſace, Diocéſe de Straſbourg, Conſeil & Intendance d'Alſace, Baronie de Fleckenſtein, à 131 habitans.

REITTHWEILLER, dans la baſſe Alſace, Diocéſe de Straſbourg, Conſeil & Intendance d'Alſace, Bailliage de Bouxeviller, à 138 habitans.

REIX, dans la Marche, Diocéſe de Limoges, Parlement de Paris, Intendance de Limoges, Election de Bourganeuf, à 156 habitans.

REL

RELANS, dans la Franche-Comté, Diocéſe, Parlement & Intendance de Beſançon, Bailliage & Recette de Lons-le-Saunier, à 109 habitans.

le RELAY, Prieuré, de l'Ordre de Fontevrault, dans le Diocéſe de Tours.

RELECQ, Reſtes ou les Relec, *N. Domina de Reliquis* ou *de Reliquiis Abbatia*, Abbaye d'Hommes, Ordre de Cîteaux, Fille de Begard: elle eſt ſituée dans le Diocéſe de Saint-Pol de Leon, ſur le commencement d'une petite riviere, à trois lieuës & demie au-deſſus de Morlaix, près les Diocéſes de Tréguier & de Cornouaille, au pied d'un vallon, au-deſſus duquel eſt une grande forêt. Elle a été fondée le 12. des Calendes d'Aouſt 1132. c'eſt un Pelerinage pour lequel il y a une grande dévotion. Cette Abbaye vaut par an à l'Abbé dix à douze mille livres de rente.

RELIAC, Bourg, dans l'Auvergne, Diocéſe de Saint-Flour, Parlement de Paris, Intendance de Riom, Election de Brioude, à 195 habitans.

RELIAC, dans le Quercy, Diocéſe de Cahors, Parlement de Toulouſe, Intendance de Montauban, Election de Figeac, à 468 habitans.

RELIAGUET, dans le Quercy, Diocéſe de Cahors, Parlement de Toulouſe, Intendance de Montauban, Election de Figeac, à 268 habitans.

RELIQUE, Abbaye, de l'Ordre de Cîteaux, fondée en 1132. dans le Diocéſe de Leon, en Bretagne. *Voyez* Relecq.

RELLIS ou De Rellis, dans la Touraine; c'eſt une Paroiſſe, dont la Cure eſt à la Collation de l'Abbé de S. Julien de Tours.

RELY, dans l'Artois, Diocéſe de Saint-Omer, Parlement de Paris, Intendance d'Amiens, Gouvernance d'Arras, Bailliage & Recette d'Aire, à 216 habitans.

REM

REMALLARD, dans le Perche, Diocéſe de Séez, Parlement de Paris, Intendance d'Alençon, Election de Mortagne, à 600 habitans.

REMAUCOURT, dans la Picardie, Diocéſe de Noyon, Parlement de Paris, Intendance d'Amiens, Election de Saint-Quentin, à 240 habitans. Ce lieu eſt ſitué à quatre lieuës de Rhetel. La Cure vaut quatre cens livres de rente; l'Abbé de Peſcine en eſt Patron.

REMAUCOURT, dans la Champagne, Diocéſe de Reims, Parlement de Paris, Intendance de Châlons, Election de Reims, à 320 habitans.

la REMAUDIERE, dans la Bretagne, Diocéſe de Nantes, Parlement de Rennes, Intendance & Recette de Nantes, à 516 habitans.

REMAUGIE, dans la Picardie, Diocéſe d'Amiens, Parlement de Paris, Intendance d'Amiens, Election de Mondidier, à 251 habitans.

REMAUVILLE, dans le Gâtinois, Diocéſe de Sens, Parlement & Intendance de Paris, Election de Nemours, à 284 habitans.

REMBERVILLER, *Remibertivillare*, Ville, Chef-lieu d'une Châtellenie du Temporel de l'Evêché de Metz, Diocéſe de Toul, Parlement & Intendance de Metz, à 603 habitans. Cette Ville eſt ancienne; elle a appartenu autrefois à des Seigneurs particuliers, de qui Eſtienne de Bar Evêque de Metz, l'acquit vers l'an 1120. Ce Prélat la fit fermer de murailles, & y fit conſtruire une Forteresſe pour ſa défenſe. La Cure eſt à la Collation de l'Abbé de Senones; la Paroiſſe eſt dédiée à ſainte Libaire; il y a pluſieurs Chapelles rentées, un Hôpital, un Couvent de Benédictines du S. Sacrement, & un de Capucins.

REMENEUIL, dans le Poitou, Diocéſe de Poitiers, Parlement de Paris, Intendance de Poitiers, Election de Châtellerault, à 260 habitans.

REMENIL, *voyez* Remeſnil.

REMERANGLE, dans la Picardie, Diocéſe de Beauvais, Parlement de Paris, Intendance de Soiſſons, Election de Clermont, à 343 habitans.

REMEREVILLE, *Remerici*, Ville, dans le pays Meſſin, Diocèſe de Toul, Parlement, Intendance & Recette de Metz, avec le Bailliage & Recette de Vic, a 218 habitans. La Paroiſſe eſt dédiée à la Nativité de Nôtre-Dame; la Cure eſt à la Collation du Chapitre de Brixei. L'Evêque de Metz en eſt Seigneur par le change qui en a été fait avec le Duc de Lorraine, pour Marſal. La Terre de Courbeſault qui dépend de cette Paroiſſe, eſt de la Souveraineté de Lorraine.

REMESCOURT, dans la Picardie, Diocèſe de Beauvais, Parlement de Paris, Intendance de Soiſſons, Election de Clermont, a 64 habitans.

REMESNIL, dans la Picardie, Diocèſe d'Amiens, Parlement de Paris, Intendance d'Amiens, Election de Doulens, a 176 habitans.

REMEZING, dans le pays Meſſin, Diocèſe, Parlement, Intendance & Recette de Metz, a 27 habitans.

REMI, Peuples, des plus puiſſans de la Gaule Belgique, qui comprenoient le terrain occupé à préſent par les Diocèſes de Reims, Châlons & Laon: ces peuples étoient de tous les Gaulois, les plus affectionnez aux Romains. Leur Ville Capitale étoit *Durocortorum*, nommé à préſent Reims. *Voyez* Reims.

REMICOURT, dans la Champagne, Diocèſe de Châlons, Parlement de Paris, Intendance de Châlons, Election de ſainte Manehould, a 145 habitans.

REMIENCOURT, dans la Picardie, Diocèſe d'Amiens, Parlement de Paris, Intendance & Election d'Amiens, a 172 habitans.

REMIENCOURT, dans la Picardie, Diocèſe d'Amiens, Parlement de Paris, Intendance d'Amiens, Election de Mondidier, a 255 habitans.

REMIGNY, dans la Bourgogne, Diocèſe de Châlon, Parlement & Intendance de Dijon, Bailliage & Recette de Châlon, Grenier à ſel de Cluny, a 270 habitans. Cette Paroiſſe eſt ſituée ſur le penchant d'une petite montagne qui la couvre au Soleil levant, étant bornée de la riviere d'Heune au couchant; il y a un pont ſur cette riviere. C'eſt pays de montagnes & de vignes.

REMILLY, Baronie, dans la Normandie, Diocèſe de Coutances, Parlement de Roüen, Intendance de Caën, Election de Coutances, a 1000 habitans. C'eſt M. le Prince de Guimené qui en eſt Seigneur.

REMILLY, dans la Bourgogne, Diocèſe de Langres, Parlement, Intendance, Bailliage, Grenier à ſel & Recette de Dijon, a 510 habitans. Ce lieu eſt de la Paroiſſe de Ceſſey. Les Granges de Freſoy en dépendent. Tous ces lieux ſont ſituez en pays plain, ſur la riviere de Thille. Les terres y ſont fort bonnes.

REMILLY, dans la Champagne, Diocèſe de Reims, Parlement de Paris, Intendance de Châlons, Election de Reims, a 419 habitans.

REMILLY, dans la Bourgogne, Diocèſe de Langres, Parlement, Intendance, Bailliage & Recette de Dijon, a 172 habitans.

REMILLY, dans le Nivernois, Diocèſe de Nevers, Parlement de Paris, Intendance de Moulins, Election de Nevers, Grenier à ſel de Luzy, a 198 habitans. Remilly eſt une ſimple Paroiſſe, ſituée ſur la riviere d'Alaine, à trois lieuës de la ville de Luzy. La Cure vaut environ ſix cens livres de rente; le Chapitre de Nevers & les Chartreux d'Aponay en ſont Collateurs. Il y a pluſieurs petits Villages ou Hameaux qui compoſent la Paroiſſe, qui eſt ſituée les deux tiers en plaine; ce ſont terres à ſeigle & avoine; il y a des foins ſuffiſamment pour la nourriture des beſtiaux; les pacages ſont en bois, dont il y a trois ou quatre cens arpens; il y a quelques futayes, pluſieurs étangs, environ cent ouvrées de vignes. Les Chartreux d'Aponay en ſont Seigneurs. La petite Chartreuſe d'Aponay eſt ſituée dans cette Paroiſſe; elle a environ ſept mille livres de revenu: ils ont ſimple Juſtice, haute, moyenne & baſſe, reſſortiſſante par appel au Bailliage de Nevers. Les habitans font un petit commerce de leurs beſtiaux, aux Foires de Luzy & de Moulins-en-Gilbert. Les Lettres s'adreſſent à Luzy, où le Meſſager de Nevers les prend toutes les ſemaines, pour qu'elles ſoient portées à leur adreſſe.

REMILLY, dans la Bourgogne, Diocèſe d'Autun, Parlement & Intendance de Dijon, Recette d'Arnay-le Duc, a 256 habitans.

REMILLY, dans le pays Meſſin, Diocèſe, Parlement, Intendance & Recette de Metz, a 116 habitans.

REMILLY-le-Comte & Remilly-Wilquin, dans l'Artois, Diocèſe de Saint-Omer, Parlement de Paris, Intendance d'Amiens, Gouvernance d'Arras, Bailliage & Recette d'Aire, a 360 habitans.

les REMILLY, frontiéres de Champagne, Diocèſe de Reims, Parlement & Intendance de Metz, Prevôté de Mouzon, a 610 habitans.

REMINIAC, dans la Bretagne, Diocèſe de Saint-Malo, Parlement de Rennes, Intendance de Nantes, Recette de Saint-Malo, a 136 habitans.

REMIRECOURT, *voyez* Amiefontaine.

REMIREMONT, *Romericus Mons*, ou *Romaricum*, ou *Avendicaſtrum*, ou *Mons Sancti Romarici* ou *Rumericum Caſtellum*, autrefois Abbaye de Filles; c'eſt préſentement un Collége de Dames Chanoineſſes Nobles: il eſt ſitué dans la Lorraine, au Diocèſe de Toul, près les Monts de Voſges & la Mozelle. Ce Monaſtére a été bâti l'an 620. par S. Romeric.

REMOIS, *Remenſis Ager*, Pays de la Champagne, borné au ſeptentrion par le Rethelois & le Laonnois; à l'orient & au midi par le Châlonois & la Brie, & à l'occident par le Soiſſonnois. Ce pays eſt abondant en excellens vins, les meilleurs de la Champagne, en bons pâturages, le long de la Riviere, & en menus grains. La Ville Capitale eſt Reims, la plus ancienne & l'une des plus conſidérables de ces contrées; les autres ſont Fîmes & Cormicy. C'étoit à peu prés l'étenduë de ce que les Archevêques s'étoient reſervé ſous le titre de Comté.

REMOIS ou Remoiſe, *Remi*, ceux de Reims ou du pays Remois. Ces peuples de l'ancienne Gaule, furent compris dans la Belgique ſeconde, quand Auguſte partagea la Gaule Belgique en quatre Provinces Conſulaires. Ils occupoient les Diocèſes de Reims, de Laon & de Châlons, lorſque Céſar marcha contre les Bellovaces, les Nemetes & autres, qui avoient conſpiré contre les Romains.

REMOND, dans le Berry, Diocèſe de Bourges, Parlement de Paris, Intendance & Election de Bourges, a 127 habitans.

REMONDANS, dans la Franche-Comté, Diocèſe, Parlement & Intendance de Beſançon, Bailliage & Recette de Baume, a 264 habitans.

REMONTE, *voyez* Bairon.

REMONVAUX, Prieuré, dépendant du

Val-des-Choux, dans la Paroiſſe de Riffold-le-Petit & dans les bois : il a été fondé ſous le Vocable de S. George, par les Seigneurs de la Fouche ; il vaut environ cinq cens livres de rente.

REMONVILLE, dans la Champagne, Diocèſe de Châlons, Parlement de Paris, Intendance de Châlons, Election de ſainte Manehould, a 254 habitans.

REMORENTIN, *Remorentinum*, Ville, dans le Bléſois, ſur la Saudre, à huit lieuës de Blois. Les draps de Remorentin ſont eſtimez. *Voyez* ci-après Romorentin.

REMOUILLE', dans le Poitou, Diocèſe de la Rochelle, Parlement de Paris, Intendance de Poitiers, Election de Mauleon, a 669 habitans.

REMOULINS, Bourg, dans le bas Languedoc, Diocèſe d'Uzés, Parlement de Toulouſe, Intendance de Montpellier, Recette d'Uzés, a 384 habitans. Il eſt ſitué au-deſſous du pont du Gard, où paſſe le Gardon, ſur le grand chemin de Montpellier à Paris.

REMOURAY, dans la Franche-Comté, Diocèſe, Parlement & Intendance de Beſançon, Bailliage & Recette de Pontarlier, a 230 habitans.

REMPNAC, dans la Marche, Diocèſe de Limoges, Parlement de Paris, Intendance de Limoges, Election de Bourganeuf, a 168 habitans.

la REMUE'E, dans la Normandie, Diocèſe, Parlement & Intendance de Roüen, Election de Montivilliers, a 555 habitans. M. de Matignon en eſt Seigneur.

REMUNGOL, dans la Bretagne, Diocèſe de Vannes, Parlement de Rennes, Intendance de Nantes, Recette de Vannes, a 568 habitans.

REMUSAT, dans la Provence, Diocèſe de Die, Parlement & Intendance d'Aix, Viguerie & Recette de Siſteron, a 216 habitans. Ce lieu eſt dans la vallée de Cornitou, qui eſt enclavée dans le Dauphiné.

REMY, Prevôté Royale, dans la Picardie, Diocèſe de Beauvais, Parlement de Paris, Intendance de Soiſſons, Election de Clermont, a 856 habitans. Cette Prevôté Royale reſſortit au Bailliage de Clermont.

REMY, dans la Picardie, Diocèſe de Laon, Parlement de Paris, Intendance de Soiſſons, Election de Laon, a 241 habitans.

REMY, dans l'Artois, Diocèſe d'Arras, Parlement de Paris, Intendance d'Amiens, Gouvernance, Bailliage & Recette d'Arras, a 146 habitans.

REMYEZE, dans le bas Languedoc, Diocèſe de Mende, Parlement de Toulouſe, Intendance de Montpellier, Recette de Mende, a 758 habitans.

REN

RENAC, dans la Bretagne, Diocèſe de Vannes, Parlement de Rennes, Intendance de Nantes, Recette de Vannes, a 128 habitans.

RENAISON, Ville, dans le Forez, Diocèſe de Lion, Parlement de Paris, Intendance de Lion, Election de Roanne, à 696 habitans.

RENAIX, petite Ville, enclavée dans la Flandre Gallicane, à cinq lieuës de Tournay & deux d'Oudenarde. Le Domaine du lieu appartient au Comte de Naſſau. Il y avoit anciennement une Abbaye, qui a été ſecularisée & érigée en Collégiale : il y a trois Dignitez & quinze Canonicats, dont le revenu eſt aſſez bon.

RENAUCOURT, dans la Franche-Comté, Diocèſe, Parlement & Intendance de Beſançon, Bailliage & Recette de Gray, a 181 habitans.

la RENAUDIERE, Bourg, dans l'Anjou, Diocèſe d'Angers, Parlement de Paris, Intendance de Tours, Election d'Angers, a 455 habitans.

RENAY, dans la Beauce, Diocèſe de Chartres, Parlement de Paris, Intendance d'Orleans, Election de Châteaudun, a 206 habitans.

RENAY, dans la Beauce, Diocèſe de Blois, Parlement de Paris, Intendance d'Orleans, Election de Châteaudun, a 206 habitans.

RENAZE, Bourg, dans l'Anjou, Diocèſe d'Angers, Parlement de Paris, Intendance de Tours, Election d'Angers, a 606 habitans.

RENCENNES ; on le joint à Charnay ; ce ſont deux Villages outre-Meuſe, enſemble de 170 habitans, qui n'ont d'autre commerce que de faire valoir leurs terres & leurs beſtiaux, & ſont de la Paroiſſe de Nôtre-Dame de Givet. *Voyez* Charnoy.

RENCHETTES, dans la Franche-Comté, Diocèſe, Parlement & Intendance de Beſançon, Recette de la Terre de S. Claude, a 149 habitans.

RENCHON, dans la Normandie, Diocèſe, Parlement & Intendance de Roüen, Election de Caudebec, a 165 habitans.

RENCOUGNE, dans l'Angoumois, Diocèſe d'Angoulême, Parlement de Paris, Intendance de Limoges, Election d'Angoulême, a 361 habitans.

RENDANS, *voyez* Randans.

RENDANS & la Salle, dans le Forez, Diocèſe de Lion, Parlement de Paris, Intendance de Lion, Election de Montbriſon, a 316 habitans.

RENDEVILLE, ſur le bord de la mer, dans la Normandie, Diocèſe de Coutances : il y a un ancien Château, appartenant au Seigneur ; on y voit encore une grande Tour, & quelques veſtiges de Fortifications.

la RENDUE, Cenſe, *voyez* la Neuville.

les RENDUS, dans la Normandie, Diocèſe, Parlement & Intendance de Roüen, Election d'Eu, a 400 habitans. M. l'Abbé de Sery en eſt Seigneur.

RENE' & Eſpieres, Bourg, dans le Maine, Diocèſe du Mans, Parlement de Paris, Intendance de Tours, Election du Mans, a 873 habitans.

RENEDALES, dans la Franche-Comté, Diocèſe, Parlement & Intendance de Beſançon, Bailliage & Recette d'Ornans, a 28 habitans.

RENEL, Marquiſat, dans la Champagne, Diocèſe de Langres, Parlement de Paris, Intendance de Châlons, Election de Chaumont, a 560 habitans. Il y a une Collégiale dans le Château, fondée par les anciens Seigneurs de Renel. Cette Terre a donné le nom à ſes premiers Seigneurs, d'où elle a paſſé dans la Maiſon de Joinville, enſuite dans celle d'Amboiſe par alliance, & de même dans les illuſtres Maiſons de Clermont, d'Anjou ; & enſuite dans celle d'Amboiſe, qui a donné pluſieurs grands hommes, dont étoit le fameux Cardinal d'Amboiſe.

RENELLE, *Maorona*, petite Riviere, qui ſe jette dans la Seine à Roüen, du côté du couchant. On prétend que ce mot dérive de *Ranella*, à cauſe de la quantité de grenoüilles dont cette riviere eſt remplie.

RENEMESNIL, dans la Normandie, Diocèſe de Bayeux, Parlement de Roüen, Intendance & Election de Caën, a 28 habitans.

RENEPONT, dans la Champagne, Diocèſe de Langres, Parlement de Paris, Intendance de Châlons, Election de Bar-ſur-Aube, a 409 habitans.

RENESVE, dans la Bourgogne, Diocèſe de Langres, Parlement, Intendance, Bailliage & Recette de Dijon, Grenier à ſel de Mirebeau, a 455 habitans. Cette Paroiſſe a deux parties, ſçavoir, Renefve d'Egliſe & Renefve-le-Châtel; c'eſt à cinq lieuës de Dijon, ſur la riviere de Vingeanne. C'eſt le paſſage du Duché au Comté de Bourgogne.

RENEVILLE, dans le haut Languedoc, Diocèſe de Mirepoix, Parlement & Intendance de Toulouſe, Recette de Mirepoix, a 314 habitans.

les Villages de RENGEARDS, dans la Saintonge, Diocèſe de Saintes, Parlement de Bordeaux, Intendance de la Rochelle, Election de Saintes, a 75 habitans.

RENLIEF, dans la Flandre, Diocèſe de Cambray, Parlement de Douay, Intendance & Gouvernement de Maubeuge, a 155 habitans.

RENNE, dans la Franche-Comté, Diocèſe, Parlement & Intendance de Beſançon, Bailliage & Recette de Salins, a 95 habitans.

RENNE-Moulin, dans l'Iſle de France, Diocèſe, Parlement, Intendance & Election de Paris, a 81 habitans.

RENNES, *Rhedones*, Ville, Capitale de la Bretagne, Evêché, Suffragant de l'Archevêché de Tours, Siége du Parlement de la Province, de l'Intendance & d'une Recette, a 18624 habitans. Cette Ville eſt ſituée au bord de la Vilaine, par laquelle les bateaux y remontent dans les grandes eaux; la Villaine y reçoit la petite riviere nommée Lille. Rennes eſt auſſi Siége d'une Cour des Aydes, d'un Preſidial, d'une Table de Marbre; il y a un Tribunal des Juges-Conſuls. Elle eſt à ſoixante-douze lieuës de Paris. Cette Ville eſt fort ancienne; les Itineraires en font mention ſous le nom de *Condate*. Elle a depuis changé ſon nom en celui de ſes peuples *Rhedones*, dont par corruption a été formé celui de Rennes. Ces *Rhedones* étoient du nombre des Armoriques; leur pays par conſéquent s'étendoit juſqu'à la mer: le Diocèſe de Rennes ne s'étend pas à préſent ſi loin, quoiqu'il ſoit au reſte d'une aſſez grande étenduë. Les Saxons s'étoient emparez de Rennes dans la décadence de l'Empire; les François les en ont chaſſez. Nemenous Prince des Bretons, s'en eſt emparé dans le neuviéme ſiécle; Charles le Chauve l'a cedée à ſes Succeſſeurs: elle leur a reſté juſqu'au mariage d'Anne de Bretagne, avec Charles VIII. Henry II. y a établi le Siége du Parlement de la Province, en 1552.

Cette Ville eſt belle & fort peuplée; il y a pluſieurs beaux bâtimens, entr'autres le Palais où ſiége le Parlement, & deux Abbayes de l'Ordre de S. Benoît; celle de S. Melaine pour des Benédictins, on la croit fondée par S. Paterne Evêque d'Avranches: celle de S. George pour des Filles, elle a été fondée par Alain Duc de Bretagne en 1032. Il eſt d'uſage de n'y recevoir que des filles nobles, ſans qu'il y ait néanmoins aucunes conteſtations à ce ſujet. Cette Ville eſt un Gouvernement particulier de la Lieutenance de Roy de haute Bretagne. Elle a eu le malheur d'être preſque toute brûlée, par accident en 1721. la ſurveille de la nuit de Noël. Il y a auſſi une Maîtriſe particuliere. C'eſt la réſidence du Prevôt général, & de deux Lieutenans de la Maréchauſſée de Bretagne. Il y a dans Rennes huit Paroiſſes, qui ſont S. Aubin, S. Eſtienne, S. George, S. Germain, S. Jean, S. Laurent, S. Martin & S. Sauveur. L'Egliſe de Rennes paſſe pour être la plus ancienne de la Bretagne; on lui donne pour premier Prelat S. Moderan, vers l'an 500. Les Eveques avoient le droit de couronner les Ducs de Bretagne; ils ſont Seigneurs d'une partie de la Ville, & Conſeillers-nés du Parlement: le revenu de l'Evêché n'eſt que de dix mille livres. Le Diocèſe de Rennes comprend deux cens ſoixante-trois Paroiſſes. La Cathédrale eſt dédiée à S. Pierre; ſon Chapitre eſt compoſé de cinq Dignitez & de ſeize Chanoines. Les Jéſuites y ont un grand College. Il y a de plus à Rennes, pluſieurs Communautez de Religieux & de Religieuſes, & toutes fort nombreuſes; ſçavoir, des Cordeliers, des Dominicains, des Auguſtins, des Carmes, Grands & Déchaux; des Capucins, des Minimes, des Carmelites, deux Couvens de la Viſitation, deux d'Urſulines, deux de Filles du Calvaire, des Religieuſes de ſainte Catherine, dites les Catherinettes, des Hoſpitalieres & des Dames de la Trinité, qui ſont des eſpeces de Chanoineſſes.

Le territoire du Diocèſe de Rennes produit ſuffiſamment de grain pour la ſubſiſtance des habitans; il y a beaucoup de pâturages, & l'on y fait une grande quantité de beurre fort eſtimé, dont le commerce ne laiſſe pas que d'être avantageux. Il y a dans la Ville beaucoup de Teinturiers pour le fil. On recueille auſſi dans ſes environs beaucoup de lin, dont on fait quantité de toiles.

RENNES, Bourg, dans le Maine, Diocèſe du Mans, Parlement de Paris, Intendance de Tours, Election du Mans, a 333 habitans.

RENNES, dans le haut Languedoc, Diocèſe d'Alet, Parlement & Intendance de Toulouſe, Recette d'Alet, a 224 habitans.

RENNOIS, Territoire de la ville de Rennes; *Pagus Redonicus*.

RENO, Bois ou Forêt, de dix-huit cens ſept arpens, ſoixante perches, dans la Maîtriſe des Eaux & Forêts de Belleſme, en baſſe Normandie.

RENO ou S. Victor de Reno, dans le Perche, Diocèſe de Séez, Parlement de Paris, Intendance d'Alençon, Election de Mortagne, a 1135 habitans.

RENO ou S. Marc de Reno, Bourg, dans le Perche, Diocèſe de Séez, Parlement de Paris, Intendance d'Alençon, Election de Mortagne, a 1012 habitans.

le RENOUARD, dans la Normandie, Diocèſe de Séez, Parlement de Roüen, Intendance d'Alençon, Election d'Argentan, a 815 habitans.

RENTECHAUX, dans la Franche-Comté, Diocèſe, Parlement & Intendance de Beſançon, Bailliage & Recette d'Ornans, a 95 habitans.

RENTILLY, dans l'Iſle de France, Diocèſe, Parlement, Intendance & Election de Paris, a 122 habitans.

RENTY, *Rentica*, ancienne Ville, à préſent Bourg & Marquiſat, dans l'Artois, ſur la riviere d'Aa, Diocèſe de S. Omer, Parlement de Paris, Intendance d'Amiens, Gouvernance d'Arras, Bailliage & Recette de S. Omer, a 292 habitans. Renty eſt le premier Marquiſat d'Artois; il a été érigé par l'Empereur Charles-Quint en 1533. en faveur de la Maiſon de Melun. Ce Bourg ſitué à cinq lieuës de Boulogne, a donné le nom à une ancienne famille, dont l'un des derniers Barons eſt mort en odeur de ſainteté.

RENUNG, dans la Gaſcogne, Diocèſe d'Aire, Parlement de Bordeaux, Intendance d'Auch, Recette de Marſan, a 575 habitans.

RENVILLE, dans l'Angoumois, Diocèſe de Saintes, Parlement de Paris, Intendance de la Rochelle, Election de Cognac, a 366 habitans.

RENVOY, Bourg, dans la Champagne, Diocèſe de Reims, Parlement de Paris, Intendance de Châlons, Election de Reims, a 1175 habitans. L'on y fait beaucoup de bas communs & de ſerges drapées.

REO

la REOLE, *Regula*, Ville, dans le Baſadois, Diocèſe de Baſas, Parlement & Intendance de Bordeaux, Election de Condom, a 2635 habitans. Cette Ville a pris ſon nom de l'ancienne Abbaye de S. Pierre de la Régle, *de Regula*, de l'Ordre de S. Benoît, d'où lui eſt venu le nom corrompu de la Reole; ſon ancien nom étoit *Squirs*. Guillaume Duc de Gaſcogne la ſoumit l'an 970. à celle de Fleury-ſur-Loire. Cette Abbaye fait le ſujet de l'article qui ſuit. Louis XIV. transfera à la Reole le Parlement de Bordeaux, pendant quelques années. Les Religionnaires en avoient fait une Place d'importance, dans les guerres de la Religion. L'Egliſe Paroiſſiale eſt dédiée à S. Michel. Cette Ville eſt ſituée à neuf lieuës au-deſſus de Bordeaux; l'on y fait commerce de bled, de vin & d'eau-de-vie.

la REOLE ou la Reaule, anciennement appellée Squirs, *Sancti Orientii de Regula Abbatia*, Abbaye d'Hommes, Ordre de S. Benoît: elle eſt ſituée dans le Diocèſe de Baſas, ſur la Garonne, dans la plaine de Bigorre, & entre trois rivieres, l'Adour, & Leyſſes d'un côté, & Layza de l'autre. C'eſt la plus belle ſituation du monde. Elle eſt ſous l'Invocation de S. Orientius, qui fut Evêque d'Auch, Ville différente de celle de même nom, qui eſt à une lieuë de Tarbes. Elle a été fondée l'an 970. par Otto Dato Vicomte de Montanier; elle fut détruite par les Danois, & rétablie par Gombauld Evêque de Baſas, & miſe ſous la direction de l'Abbé de S. Benoît ſur Loire.

REOME, *Reomaus*, ancien Monaſtére, dans le Diocèſe de Langres, préſentement connu ſous le nom de Moutier-Saint-Jean. *Voyez* le Moutier-Saint-Jean.

la REORIE, *voyez* Mont-Olivet.

la REORTE, dans le Poitou, Diocèſe de Luçon, Parlement de Paris, Intendance de Poitiers, Election de Fontenay, a 772 habitans.

la REORTHE ou S. Mars-la-Reorthe, dans le Poitou, Diocèſe de Poitiers, Parlement de Paris, Intendance de Poitiers, Election de Thouars, a 606 habitans.

la REOULE ou Reaule, Abbaye, *voyez* la Reole.

REP

la REPAIRE, dans la Marche, Diocèſe de Limoges, Parlement de Paris, Intendance de Moulins, Election de Gueret, a 60 habitans.

la REPARA, dans le Dauphiné, Diocèſe de Valence, Parlement & Intendance de Grenoble, Election de Montelimart, a 264 habitans.

REPARSAC, dans l'Angoumois, Diocèſe de Saintes, Parlement de Paris, Intendance de la Rochelle, Election de Cognac, a 326 habitans.

REPAS, dans la Bourgogne, Diocèſe d'Autun, Parlement & Intendance de Dijon, Bailliage, Grenier à ſel & Recette d'Autun, a 169 habitans. Ce Village dépend de la Paroiſſe d'Auxi; il eſt ſitué en pays froid & marécageux; il y a des montagnes & des bois: c'eſt un petit vignoble; il y a une Chapelle ſous le titre de S. Antoine.

le REPAS, dans la Normandie, Diocèſe de Séez, Parlement de Roüen, Intendance d'Alençon, Election de Falaiſe, a 69 habitans.

REPE' ou la Repé, ſous Châteauneuf, dans la Bourgogne, Diocèſe d'Autun, Parlement & Intendance de Dijon, Bailliage & Recette d'Arnay-le-Duc, a 106 habitans. Ce lieu eſt de la Paroiſſe de Vandeneſſe; l'Evêque d'Autun eſt Collateur de la Cure.

REPENTIGNY, dans la Normandie, Diocèſe de Liſieux, Parlement & Intendance de Roüen, Election de Pont-l'Evêque, a 122 habitans. M. de Trigny en eſt Seigneur.

REPERTZWEILLER, dans la baſſe Alſace, Diocèſe de Straſbourg, Conſeil & Intendance d'Alſace, Bailliage de Pfaffenhoffen, a 59 habitans.

REPES, Fontaines d'eaux minérales, ſituées à un quart de lieuë de Veſoul, près d'un Hameau qui porte le même nom; elles ſont limpiques, legeres, fraîches & ſans goût ni odeur, quoiqu'on en tire du ſel griſâtre; elles purgent par les ſelles & par les urines: elles n'ont été découvertes qu'en 1715.

REPLOUGE, dans la Breſſe, Diocèſe de Lion, Parlement & Intendance de Dijon, Bailliage & Recette de Breſſe, a 869 habitans.

le REPOS & Malmagnin, dans la Franche-Comté, Diocèſe, Parlement & Intendance de Beſançon, Bailliage & Recette de Lons-le-Saunier, a 210 habitans.

le REPOS, dans la Normandie, Diocèſe de Séez, Parlement de Roüen, Intendance d'Alençon, Election d'Argentan, a 153 habitans.

REPOSEUR, dans la Bourgogne, Diocèſe d'Autun, Parlement & Intendance de Dijon, Bailliage, Grenier à ſel & Recette d'Avalon, a 34 habitans. Le Hameau de Meluſien en dépend. Ces lieux ſont ſituez dans une plaine; ils dépendent de la Paroiſſe de Magny.

REQ

REQUEIL, Bourg, dans l'Anjou, Diocèſe d'Angers, Parlement de Paris, Intendance de Tours, Election de la Fléche, a 869 habitans.

REQUES, dans le Boulonois, Diocèſe de Boulogne, Parlement de Paris, Intendance d'Amiens, a 228 habitans.

REQUICOURT, dans la Normandie, Diocèſe, Parlement & Intendance de Roüen, Election de Giſors, a 51 habitans. M. du Moutier en eſt Seigneur.

REQUISTA, dans le Roüergue, Diocèſe de Rodez, Parlement de Toulouſe, Intendance de Montauban, Election de Rodez, a 110 habitans.

RER

RERRE, petite Riviere du pays de Sologne, qui ſe rend dans la Saudre, à une lieuë au-deſſus de Romorantin: le cours de cette riviere eſt bordé de piment, dont les larmes qui tombent dans ſes eaux, lui donnent une qualité pour la teinture des draps.

RES

RESE, petite Riviere du Berry, qui a ſa ſource près de Préci-le-Chetif, paſſe par Nançay, Aldeloup, Villeſerver & par Romorentin, où elle ſe joint à la Saudre.

RESIE-S. Martin, dans la Franche-Comté, Diocèſe, Parlement & Intendance de Beſançon, Bailliage & Recette de Gray, a 82 habitans.

la Grande RESIE, dans la Franche-Comté, Diocèſe, Parlement & Intendance de Beſançon, Bailliage & Recette de Gray, a 140 habitans.

RESIGNY & Train, dans la Picardie, Diocèſe de Laon, Parlement de Paris, Intendance d'Amiens, Election de Laon, a 462 habitans.

RESNEL, Terre, dans l'Election de Clermont, poſſedée autrefois par une Maiſon du même nom, & préſentement par celle de Clermont-d'Amboiſe.

RESNIERES-en-Tierache, dans la Flandre, Diocèſe de Cambray, Parlement de Doüay, Intendance de Maubeuge, Gouvernement de Landrecy, a 436 habitans.

RESPAILLE, dans le bas Armagnac, Diocèſe d'Auch, Parlement de Toulouſe, Intendance d'Auch, Election d'Aſtarac, a 418 habitans.

RESPOEDE, dans la Flandre Vallonne, Diocèſe d'Ypres, Parlement de Doüay, Intendance de Lille, Subdélégation de Bergues, a 826 habitans.

le RESSART, dans la Franche-Comté, Diocèſe, Parlement & Intendance de Beſançon, Bailliage & Recette de Poligny, a 30 habitans.

RESSON, dans la Champagne, Diocèſe de Reims, Parlement de Paris, Intendance de Châlons, Election de Rhetel, a 165 habitans.

RESSON-le-Long, *Reſſonium*, *Reſſonia*, dans la Picardie, Diocèſe de Soiſſons, Parlement de Paris, Intendance & Election de Soiſſons, a 514 habitans.

RESSONS, *Reſſonia*, Bourg, dans la Picardie, Diocèſe & Parlement de Paris, Intendance d'Amiens, Election de Mondidier, a 1123 habitans.

RESSONS, dans la Normandie, au Vexin François, Diocèſe de Roüen, Parlement de Paris, Intendance de Roüen, Election de Chaumont, a 212 habitans. Il y a une Abbaye de Premontré, que l'on croit fondée en 1125. par les Seigneurs d'Aumont; le revenu de l'Abbé eſt de deux mille livres. L'Abbaye le fait Seigneur du lieu; & c'eſt M. de Beſons Archevêque de Roüen qui en eſt Abbé.

le RESSORT-d'Aveze, dans le Perche, Diocèſe de Séez, Parlement de Paris, Intendance d'Alençon, Election de Mortagne, a 60 habitans.

le RESSORT-de-Côté, Bourg, dans l'Anjou, Diocèſe d'Angers, Parlement de Paris, Intendance de Tours, Election de Château-Gontier, a 780 habitans.

le RESSORT-Gâtineau, dans le Perche, Diocèſe de Séez, Parlement de Paris, Intendance d'Alençon, Election de Mortagne, a 12 habitans.

le RESSORT de Nogent, dans la Normandie, Diocèſe de Séez, Parlement de Roüen, Intendance d'Alençon, Election d'Argentan, a 34 habitans.

le RESSORT-S. Coſme, dans le Perche, Diocèſe de Séez, Parlement de Paris, Intendance d'Alençon, Election de Mortagne, a 32 habitans.

les RESSUINTES, dans la Normandie, Diocèſe d'Evreux, Parlement de Paris, Intendance d'Alençon, Election de Vernetil, a 452 habitans.

RESTAUD & S. Chriſtophe, dans la Saintonge, Diocèſe de Saintes, Parlement de Bordeaux, Intendance de la Rochelle, Election de Saintes, a 1099 habitans.

RESTES, Abbaye, voyez Relecq.

RESTIGNE', Bourg & Château, dans l'Anjou, Diocèſe d'Angers, Parlement de Paris, Intendance de Tours, Election de Saumur, a 1376 habitans.

RESTINELIERES, dans le bas Languedoc, Diocèſe de Montpellier, Parlement de Toulouſe, Intendance & Recette de Montpellier, a 92 habitans.

RESTONVAL, dans la Normandie, Diocèſe, Parlement & Intendance de Roüen, Election de Neufchâtel, a 335 habitans. Le Seigneur en prend le nom.

RESTOUIL, dans le Limoſin, Diocèſe de Limoges, Parlement de Bordeaux, Intendance & Election de Limoges, a 136 habitans.

RET

RETEAUVILLE, dans la Picardie, Diocèſe d'Amiens, Parlement de Paris, Intendance & Election d'Amiens, a 59 habitans.

RETERRE, ſur les confins de l'Auvergne, Diocèſe de Limoges, Parlement de Paris, Intendance de Moulins, Election de Combrailles, a 724 habitans. C'eſt une Paroiſſe ſituée en plaine; bonnes terres à ſeigle, avoine & bled noir: les habitans ſont chargez de pluſieurs rentes, & ne font point de commerce. M. le Duc d'Orleans en eſt Seigneur.

RETHEL ou Rethel, *Retellum*, *Regiteſle*, Ville, dans la Champagne, Diocèſe de Reims, Parlement de Paris, Intendance de Châlons, Chef-lieu d'une Election, a 4950 habitans. Il y a un Grenier à ſel, Siége d'un Duché-Pairie, d'un Bailliage & d'une Maréchauſſée. Cette Ville eſt ſituée ſur la riviere d'Aiſne, à huit lieuës de Reims; elle eſt Capitale du pays Rethelois, auquel elle a donné le nom. Les gens du pays veulent que Jules Céſar en ait été le Fondateur, & qu'il y ait fait camper ſon armée pendant du tems; ils prétendent qu'elle s'appelloit alors *Caſtrum Retellum*, dont ils font l'éthimologie du nom de Rhetel.

L'Archevêque Adalberon donna cette Ville & le pays voiſin à l'Abbaye de S. Remy, où il établit des Benédictins dans le dixiéme ſiécle. Ces Benédictins y établirent des Chevaliers avoüez, pour la défenſe de leurs Terres: ces Avoüez s'en rendirent proprietaires, & prirent en peu de tems le titre de Comte. Ils devinrent peu après Vaſſaux des Comtes de Champagne, d'où Rhetel paſſa dans les Maiſons de Nevers, Flandre, Bourbon, Dampierre; d'où en celle de Bourgogne, enſuite en celles de Cleves, & de Gonzague de Mantouë, de laquelle le Cardinal Mazarin l'a acheté, & fait ériger en Duché-Pairie ſous le nom de Mazarini en 1663. Ce Duché eſt le plus grand du Royaume, & comprend trois Villes & Prevôtez, Rhetel, Mo[illegible] & Donchery; il rapporte plus de ſoixante mille livres de rente. Les cinq autres Prevôtez, ſont la Chaſtelle, Bourg, Brieulle, Varcq & la Barone de Rozoy, & comprennent toutes enſemble deux cens trente Paroiſſes.

Rethel eſt célébre par la victoire que le Maréchal du Plaſſis-Pralin y remporta ſur les Eſpagnols,

commandez par le Vicomte de Turenne, le 15. Decembre 1650. dans les plaines de Sontpuy, à quatre lieuës de Rethel. Il y a un Couvent de Minimes, un de Capucins & un de Religieuſes de la Congrégation.

Son élection eſt compoſée de deux cens quatre-vingt-ſeize Paroiſſes, preſque toutes du Diocèſe de Reims. Il y a une Manufacture pareille à celle de Reims, dont les étoffes ne ſont pas ſi eſtimées que celles de Reims. La partie de l'Election qui eſt ſituée dans les bois, ne recueille guere que du ſeigle; & les habitans ſont très-laborieux, & engraiſſent quelques troupeaux. La partie qui eſt ſituée dans le Valage eſt plus peuplée; les terres y ſont abondantes, & il y a beaucoup de prairies, où l'on pourroit élever des haras, dont les chevaux ſeroient meilleurs que ceux de Flandre; les terres ſituées vers les frontiéres des Pays-Bas, rapportent du ſeigle & du froment. Il y a pluſieurs carrieres & mines de fer, ce qui fait que le principal commerce des habitans eſt dans les Forges; ils aiment mieux la guerre que le travail.

le RETHELOIS ou Rethelois, *Retelenſis Ager*, anciennement *Reges Lenſes*, pays de la Champagne, eſt borné au ſeptentrion par les Pays-Bas, à l'orient par le pays d'Argonne & le Clermontois, au midi par le Remois, & à l'occident par le Laonnois. Une partie de ce pays eſt couverte de bois, où il y a beaucoup de Forges de fer & de charbon: le reſtant eſt très-abondant en pâturages; il y a pluſieurs rivieres, dont la plus conſidérable eſt l'Aiſne. La Ville Capitale eſt Rethel; les autres Villes ſont Rocroy, Maubertfontaine, Château-Porcien, Mezieres & Charleville. Ce pays a été érigé par Loüis XI. en Comté-Pairie, l'an 1494. Henry III. en fit un Duché-Pairie, en faveur des Ducs de Nevers. Les Succeſſeurs de ces Ducs le vendirent au Cardinal Mazarin; & c'eſt le Duc Mazarin qui le poſſede préſentement. Lors de l'acquiſition qu'en fit le Cardinal Mazarin; on lui donna le nom de Mazarini; mais le nom ancien a toûjours prévalu.

RETHEUIL, dans la Picardie, Diocéſe de Senlis, Parlement de Paris, Intendance de Soiſſons, Election de Creſpy, à 259 habitans.

RETHOSVILLE, dans la Normandie, Diocéſe de Coutances, Parlement de Roüen, Intendance de Caën, Election de Valognes, à 299 habitans.

RETHY, dans le Boulonois, Diocèſe de Boulogne, Parlement de Paris, Intendance d'Amiens, à 396 habitans.

RETIERS, dans la Bretagne, Diocèſe & Parlement de Rennes, Intendance de Nantes, Recette de Rennes, à 568 habitans.

RETONDE, dans la Picardie, Diocéſe de Soiſſons, Parlement de Paris, Intendance & Election de Soiſſons, à 341 habitans.

RETONFEY, dans le pays Meſſin, Diocèſe, Parlement, Intendance & Recette de Metz, à 85 habitans.

RETONVILLER, dans la Picardie, Diocèſe de Noyon, Parlement de Paris, Intendance d'Amiens, Election de Peronne, à 548 habitans.

RETOURLOUR, dans le haut Vivarez, Diocéſe de Viviers, Parlement de Toulouſe, Intendance de Montpellier, Recette de Viviers, à 238 habitans.

RETOURNAC, dans le bas Languedoc, Diocèſe du Puy, Parlement de Toulouſe, Intendance de Montpellier, Recette du Puy, à 1828 habitans.

RETOURNELON, *voyez* Eſternay.

les RETOURS, dans la Normandie, Diocèſe de Séez, Parlement de Roüen, Intendance d'Alençon, Election de Falaiſe, à 258 habitans.

RETTEL & la Cenſe de Bieſtroff, dans le pays Meſſin, Diocéſe, Parlement, Intendance & Recette de Metz, à 94 habitans.

RETZ, *Pagus Ratiatenſis*, Pays, qui occupe la partie du Diocéſe de Nantes, ſituée au midi de la Loire. Ce pays faiſoit autrefois partie du Poitou & du Diocéſe de Poitiers; mais ayant été conquis par Heritpée, Roy ou Prince des Bretons, il lui fut cedé l'an 851. par Charles le Chauve, & depuis uni au Diocèſe de Nantes. Ce pays a eu ſes Seigneurs ou Barons particuliers, d'où il a paſſé de l'ancienne Maiſon de Chabot, en celle de Laval & de Chauvigny; puis en qualité de Comté a été poſſedé par la Maiſon de Gondy, en faveur de laquelle il a été érigé en Duché-Pairie en 1532. & 1634. il eſt à préſent à la Maiſon de Villeroy. Ce pays a pris ſon nom d'une ancienne Bourgade nommée *Ratiaſte*, dont fait mention Gregoire de Tours. Ce lieu eſt détruit depuis long-tems, & Machecou lui a ſuccedé.

REV

REVENTIN, dans le Dauphiné, Diocèſe de Vienne, Parlement & Intendance de Grenoble, Election de Vienne, à 568 habitans.

REVEILLON, dans le Perche, Diocèſe de Séez, Parlement de Paris, Intendance d'Alençon, Election de Mortagne, à 696 habitans.

REVEILLON, dans la Normandie, Diocèſe d'Evreux, Parlement de Paris, Intendance d'Alençon, Election de Verneüil, à 700 habitans.

REVEILLON, dans la Normandie, Diocèſe de Séez, Parlement de Roüen, Intendance d'Alençon, Election d'Argentan, à 189 habitans.

REVEILLON, dans la Brie, Diocéſe de Troyes, Parlement de Paris, Intendance de Châlons, Election de Sezanne, à 154 habitans.

REVEL, *Rebellum*, Ville & Juſtice Royale, non reſſortiſſante, dans le haut Languedoc, Diocéſe de Lavaur, Parlement & Intendance de Toulouſe, Recette de Lavaur, à 2696 habitans. Cette Ville eſt à deux lieuës de Saint-Papoul; elle eſt du pays de Lauraguais. Les Calviniſtes s'en étoient emparez pendant les guerres de la Religion, & l'avoient fortifiée. Ses Fortifications ont été entiérement détruites, & même raſées en 1629. C'étoit autrefois un Bourg, qui ſe nommoit Rebel ou la Baſtide de Lavaur. Philippe le Bel ayant permis de le clore de murailles, l'érigea en Ville. Il ſemble qu'elle ait pris ſon nom de cette permiſſion; ce qui paroît par le diſtic gravé ſur la porte de la Ville. *Voyez* ci-devant Rebel.

REVEL, dans le Dauphiné, Diocèſe, Parlement, Intendance & Election de Grenoble, à 160 habitans.

REVEL, Diocèſe d'Ambrun, dans la vallée de Barcelonette.

REVEL, dans le Dauphiné, Diocèſe de Vienne, Parlement & Intendance de Grenoble, Election de Vienne, à 160 habitans.

REVELLE, dans la Bourgogne, Diocèſe d'Autun, Parlement, Intendance, Bailliage & Recette de Dijon, à 210 habitans.

REVELLES, dans la Picardie, Diocéſe d'Amiens, Parlement de Paris, Intendance & Election d'Amiens, à 709 habitans.

REVEN, dans le bas Languedoc, Diocéſe

d'Alais, Parlement de Toulouſe, Intendance de Montpellier, Recette d'Alais, a 163 habitans.

REVERCOURT, dans la Normandie, Diocèſe d'Evreux, Parlement de Paris, Intendance d'Alençon, Election de Verneüil, a 121 habitans.

REVERMONT, *Reverſus Mons*, petit Pays de la Breſſe, qui s'étend depuis le pont d'Ain juſqu'à Coligny, qui en eſt le lieu principal. La Maiſon de Coligny le poſſedoit autrefois. On l'appelloit la Côte S. André.

REVERY & Creuze, dans la Picardie, Diocèſe d'Amiens, Parlement de Paris, Intendance d'Amiens, Election de Doulens, a 41 habitans.

REVESE, *Caſtrum de Reveſtele*, dans le Dauphiné, Diocèſe de Valence, Parlement & Intendance de Grenoble, Election de Montelimart, a 516 habitans.

le REVEST, dans la Provence, Diocèſe de Toulon, Parlement & Intendance d'Aix, Viguerie & Recette de Toulon, a 286 habitans.

le REVEST-de-Broufſe, *Reveſtum*, dans la Provence, Diocèſe de Siſteron, Parlement & Intendance d'Aix, Viguerie & Recette de Forcalquier, a 410 habitans. Il y a un Couvent de Servites.

le REVEST, dans la Provence, Diocèſe de Fréjus, Parlement & Intendance d'Aix, Recette de Draguignan, a 516 habitans.

REVEST-de-Bion, *Reveſtum Albionis*, dans la Provence, Diocèſe de Siſteron.

REUGNY, Bourg, Marquiſat, dans la Touraine, Diocèſe de Tours, Parlement de Paris, Intendance de Tours, Election d'Amboiſe, a 1118 habitans. Il y a une Châtellenie Royale, reſſortiſſante au Bailliage de Tours.

REUGNY, dans le Nivernois, Diocèſe de Nevers, Parlement de Paris, Intendance de Moulins, Election de Nevers, a 86 habitans. C'eſt une Paroiſſe ſituée dans un vallon, couvert de bois; les terres un tiers à froment, & les deux autres tiers à ſeigle, orge, avoine & méteil; les foins plus que ſuffiſans pour la nourriture des beſtiaux, dont on fait un commerce, quelques bois futayes. Madame la Comteſſe d'Antery en eſt Dame.

REUGNY, dans le Bourbonnois, Diocèſe de Bourges, Parlement de Paris, Intendance de Moulins, Election de Montluçon, a 185 habitans. C'eſt une Paroiſſe à trois lieuës de Montluçon; les terres à ſeigle & un peu de froment, quelques vignes qui produiſent du vin, qui eſt aſſez bon; la petite riviere de Cher y paſſe. M. le Duc en eſt Seigneur.

REUGNY, dans la Franche Comté, Diocèſe, Parlement & Intendance de Beſançon, Bailliage & Recette d'Ornans, a 138 habitans.

REVIERS, *Rederveris*, *Ripuaria*, dans la Normandie, Diocèſe de Bayeux, Parlement de Roüen, Intendance & Election de Caën, a 343 habitans.

REVIGNY, dans la Franche-Comté, Diocèſe, Parlement & Intendance de Beſançon, Bailliage & Recette de Lons-le-Saunier, a 316 habitans.

REUIL, dans la Champagne, Diocèſe de Reims, Parlement de Paris, Intendance de Châlons, Election d'Epernay, a 310 habitans.

REUIL, dans la Normandie, Diocèſe d'Evreux, Parlement de Paris, Intendance d'Alençon, Election de Verneüil, a 118 habitans.

REUIL, *Rodolienſe Monaſterium*, dans la Brie, Diocèſe de Meaux, Parlement & Intendance de Paris, Election de Meaux, a 170 habitans. *Voyez* Reüil-ſur-Marne, ci-après.

REUIL, dans la Picardie, Diocèſe de Beauvais, Parlement de Paris, Intendance de Soiſſons, Election de Clermont, a 15 habitans.

REUIL-ſur-Marne, Prieuré, dans le Diocèſe de Meaux, fondé dans le ſeptiéme ſiécle, connu ſous le nom de *Rodolium*. Ce Prieuré s'eſt domé à l'Ordre de Cluny, dans la Reforme: il eſt à la nomination du Prieuré de la Charité-ſur-Loire. Il y a douze Religieux, & vaut environ vingt mille livres de rente.

REVILLE, *Reivilla*, *Regiſvilla*, dans la Normandie, Diocèſe de Coutances, Parlement de Roüen, Intendance de Caën, Election de Valognes, a 1094 habitans. Reville eſt une Paroiſſe ſur le bord de la mer. Proche l'Egliſe eſt le Château de M. Reville, qui en eſt Seigneur.

REVILLE, dans le pays Meſſin, Diocèſe, Parlement, Intendance & Recette de Metz, Duché de Carignan, a 419 habitans.

REVILLE, dans la Normandie, Diocèſe de Liſieux, Parlement de Roüen, Intendance d'Alençon, Election de Bernay, a 239 habitans.

REUILLEY, dans la Bourgogne, Diocèſe d'Autun, Parlement & Intendance de Dijon, Bailliage & Recette de Beaune, a 96 habitans.

REVILLION, dans la Bourgogne, Diocèſe d'Autun, Parlement & Intendance de Dijon, Bailliage de Saulieu, Grenier à ſel & Recette d'Arnay-le-Duc, a 59 habitans. Ce lieu eſt de la Paroiſſe de Cenſercy, & ſitué en plaines.

REVILLON, dans la Picardie, Diocèſe de Laon, Parlement de Paris, Intendance de Soiſſons, Election de Laon, a 165 habitans.

REVILLON. *Voyez* Chamuzy.

REVILLON, dans la Bourgogne, Diocèſe d'Autun, Parlement & Intendance de Dijon, Bailliage & Recette d'Arnay-le-Duc, a 59 habitans.

REUILLY, dans la Bourgogne, Diocèſe d'Autun, Parlement & Intendance de Dijon, Bailliage & Recette de Beaune, a 95 habitans.

REUILLY, *Reviliacum*, petite Ville en Berry, Diocèſe de Bourges, Parlement de Paris, Intendance de Bourges, Prevôté & Election d'Iſſoudun, Grenier à ſel de Vierzon, a 850 habitans. Elle eſt ſituée ſur la riviere d'Arnon, à ſix lieuës de Bourges, à trois d'Iſſoudun & de Vierzon, quatre de Vatan & Graçay. La Taille eſt perſonnelle. La Cure eſt à portion congruë ſeulement, ſans aucun revenant bon. Meſſieurs les Superieurs & Directeurs du Séminaire de S. Sulpice de Paris, Seigneurs temporels & ſpirituels dudit Reüilly, en ſont les Collateurs; elle n'a point d'Annexe, mais elle a deux Hameaux éloignez de la Ville d'un quart de lieuë, & un d'une bonne lieuë, nommé Lormiteaux, dans lequel il y a une Commanderie qui en porte le nom. Il y a des bleds de toute eſpece, & du vin qui ſouvent ſe conſomment dans le Pays faute de commerce, ce qui fait que les Habitans y ſont pauvres; les foins y ſont excellens, & les laines. Reüilli eſt un Prieuré annexé audit Séminaire de S. Sulpice de Paris, qui en ſont Seigneurs, & y ont haute baſſe & moyenne Juſtice.

Il y a dans la Ville, un Hôtel-Dieu nouvellement établi par Lettres Patentes de Sa Majeſté, adminiſtré par des Collégues qu'elles établiſſent perpetuels, & autres de Triennaux, & dont des Filles de la Congrégation de la Croix ont le ſoin. La Seigneurie eſt un ſimple Fief; le principal commerce eſt celui du vin blanc. Il y a ſix Foires, la

la premiere le 20. Janvier, la deuxiéme le 3. May, la troiſiéme à la S. Jean-Baptiſte, la quatriéme le 14. Septembre, la cinquiéme le Lundi de devant la fête de tous les Saints, la ſixiéme le 6. Decembre ; & Marché tous les Vendredis de l'année. Les Lettres pour Reüilly par la Poſte, viennent par Bourges à Iſſoudun.

Le genie y eſt bon, & on voit dans les enfans d'excellentes diſpoſitions pour les ſciences, mais ils ſont arrêtez faute d'éducation & de Maîtres qui les cultivent ; d'excellens ſujets qui en ſortent de tems en tems, en ſont la preuve pour tous les Arts & Sciences.

Mémoire envoyé par Meſſire René de la Chaſtre, Curé de Reüilly.

REUILLY-Sauvigny, Bourg, dans la Brie, Diocéſe de Soiſſons, Parlement de Paris, Intendance de Soiſſons, Election de Château-Thierry, a 253 habitans. Il y a un Prieuré conſidérable qui a été fondé par le Roy Dagobert, qui l'a donné à l'Abbaye de S. Denis en France, avec vingt-deux Villages voiſins. Ce Prieuré a été détruit en 902. dans l'invalion des Hongres, & depuis reſtitué à l'Abbaye S. Denis, ſous le regne de Philippe I. Ce Bourg eſt ſitué ſur une petite hauteur auprés de la riviere de Teol, dans un pays abondant en bled & en vin ; il y a auſſi de belles prairies.

REVIN, *Revinum*, petite Ville, ſituée ſur la Meuſe, entre la Frontiere de la Champagne & du Hainaut, au-deſſous de Charleville. Cette Place appartient à la France depuis 1679. C'étoit autrefois une dépendance de l'Abbaye de Prum.

la REULE de Saubeſtre, Abbaye de l'Ordre de S. Benoît, dans la Ville de Pau en Bearn, Diocéſe de Leſcar ; l'Abbé a deux mille livres de rente ; il entre aux Etats de la Province.

REULLE'E, dans la Bourgogne, Diocéſe d'Autun, Parlement & Intendance de Dijon, Bailliage & Recette de Nuits, a 143 habitans.

REULLE'E, dans la Bourgogne, Diocéſe d'Autun, Parlement & Intendance de Dijon, Bailliage, Grenier à ſel & Recette de Nuits, a 108 habitans. Ce lieu eſt de la Paroiſſe de Vergy, & ſitué prés de l'un des bouts de la montagne, où étoit autrefois la Forteresſe de Vergy. On y tire de la mine pour faire du fer ; il y a quelques vignes.

REULLE'E, dans la Bourgogne, Diocéſe d'Autun, Parlement & Intendance de Dijon, Bailliage, Grenier à ſel & Recette de Beaune, a 118 habitans. Ce lieu eſt ſitué en pays plain & marécageux, entre Beaune & Seure, preſque ſur le grand chemin. Il dépend de la Paroiſſe de Marigny, qui en eſt diſtante d'environ un quart de lieuë. Le Moulin Naudin en dépend. La Bourgeoiſe riviere y paſſe.

REUMONT, dans la Flandre Vallonne, Diocéſe de Cambray, Parlement de Doüay, Intendance de Lille, Subdélégation du Caſteau-Cambreſis, a 130 habitans.

REVONAZ, dans la Breſſe, Diocéſe de Lion, Parlement & Intendance de Dijon, Bailliage & Recette de Breſſe, a 385 habitans.

REUVES dans la Brie, Diocéſe de Troyes, Parlement de Paris, Intendance de Châlons, Election de Sezanne, a 211 habitans.

REUVILLE, dans la Normandie, Diocéſe, Parlement & Intendance de Roüen, Election d'Arques, a 320 habitans. Le Seigneur en porte le [illegible]

REUX, dans la Normandie, Diocéſe de Lizieux, Parlement & Intendance de Roüen, Election de Pont-l'Evêque, a 284 habitans. C'eſt à M. de la Ferté.

REY

le REY, dans le Roüergue, Diocéſe de Rodez, Parlement de Toulouſe, Intendance de Montauban, Electi[illegible] de Villefranche, a 468 habitans.

REYLHAC, dans l'Auvergne, Diocéſe de S. Flour, Parlement de Paris, Intendance de Riom, Election d'Aurillac, a 670 habitans.

REYNEL, dans la Champagne, Diocéſe de Langres, Parlement de Paris, Intendance de Châlons, Election de Chaumont, a 361 habitans.

REYNES, dans le Rouſſillon, Diocéſe de Perpignan, Conſeil, Intendance & Viguerie de Rouſſillon, a 288 habitans.

REYNIER, dans la Provence, Diocéſe de Gap, Parlement & Intendance d'Aix, Viguerie & Recette de Siſteron, a 16 habitans. C'eſt un lieu preſque déſert, ſitué prés du Village d'Empui.

REYNIEZ, dans le haut Languedoc, Diocéſe de Montauban, Parlement & Intendance de Toulouſe, Recette de Montauban, a 722 habitans.

la REYRE, dans le Baſadois, Diocéſe de Baſas, Parlement & Intendance de Bordeaux, Election de Condom, a 133 habitans.

REYREVIGNES, Bourg, dans le Quercy, Diocéſe de Cahors, Parlement de Toulouſe, Intendance de Montauban, Election de Figeac, a 410 habitans.

REZ

REZ, *Silva Retia*, la Forêt de Rez. C'eſt un bois dans l'Iſle de France, dans le Valois, prés de Villers-Coterets, qui en a pris ſon nom.

REZAY, Châtellenie, dans le Berry, Diocéſe de Bourges, Parlement de Paris, Intendance de Bourges, Election d'Iſſoudun, a 555 habitans. Cette Châtellenie a toûjours appartenu au même Seigneur que Limeré ; elle eſt ſituée dans un pays gras & abondant, le Seigneur y a tout droit de Juſtice & de ſervitude. Elle releve de la Baronie de Châteauroux.

REZAY, dans la Bretagne, Diocéſe de Nantes, Parlement de Rennes, Intendance & Recette de Nantes, a 568 habitans.

REZENLIEU, dans la Normandie, Diocéſe de Liſieux, Parlement de Roüen, Intendance d'Alençon, Election de Liſieux, a 166 habitans.

REZONVILLE, dans le pays Meſſin, Diocéſe, Parlement, Intendance & Recette de Metz, a 256 habitans.

REZOY, Baronie, dans la Champagne, Diocéſe de Reims, Parlement de Paris, Intendance de Châlons, a 560 habitans.

RHE

RHEDON, Abbaye, voyez Redon.

le RHEU, dans la Bretagne, Diocéſe & Parlement de Rennes, Intendance de Nantes, Recette de Rennes, a 35 habitans.

RHI

RHIEN, dans la Franche-Comté, Diocéſe, Parlement & Intendance de Beſançon, Bailliage & Recette de la Terre de S. Claude, a 59 habitans.

RHIMPOCHZELL, dans la haute Alſa-

ce, Diocèſe de Baſle, Conſeil & Intendance d'Alſace, Bailliage de Ruffach, à 92 habitans.

le RHIN ou Rhein, *Rhenus*, Fleuve, l'un des plus conſidérables de l'Europe, qui prend ſes ſources dans le pays des Griſons, au Mont S. Godard, traverſe ce même pays des Griſons, le Lac de Conſtance, ſépare en pluſieurs endroits les Cantons Suiſſes de l'Allemagne, diviſe les Etats que les François ont conquis ſous les deux derniers Regnes, des Etats de l'Empire, & après avoir traverſé le Palatinat, & les trois Electorats des Archevêques de Mayence, Tréves & Cologne, ſe ſépare à l'entrée des Etats d'Hollande, en pluſieurs bras, dont l'un prend le nom d'Iſſel & ſe jette dans le Zuyderzée; l'autre ſe joint à la Meuſe, & le troiſiéme traverſe la Gueldre & le Comté d'Hollande, & ſe va perdre dans les ſables au bord de la mer d'Allemagne, au-deſſous de Leyde, près le Village de Catwick-Opzée. Cette branche du Rhin, qui eſt préſentement la moindre, étoit anciennement la plus conſidérable; mais la mer s'étant enflée en 866. & ayant arrêté le cours du Rhin, ce Fleuve ſe fit un nouveau Canal, que l'on appelle préſentement le Leck, qui ſignifie fente, ouverture par laquelle les eaux s'écoulent. Les François ont ſur ce Fleuve, Huningue & le Fort-Louis; les Fortifications de Straſbourg ſont pouſſées juſqu'auprès de ce Fleuve. Sa rapidité & la bizarrerie de ſes debordemens, ſont cauſe que l'on ne s'en ſert pas beaucoup pour la navigation, parce qu'il emporte ſouvent des Iſles entieres pour en former d'autres, & qu'il change dans ſon débordement ſon lit & la ſituation de ſes bords; ce qui fait qu'il eſt impoſſible de s'établir le long de ſon rivage, pour tirer les bateaux en remontant; toute l'utilité que l'on en tire, eſt de ſervir de barriere à l'Alſace & de fournir beaucoup de poiſſon. On prétend qu'il roule l'or dans ſon ſable.

le RHIN, petite Riviere du Beaujollois, qui prend ſa ſource dans la Paroiſſe de Peulle, & ſe va rendre dans la Loire, près de Roanne.

RHINAU, Bourg, dans la baſſe Alſace, Diocèſe de Straſbourg, Conſeil & Intendance d'Alſace, Bailliage de Benfeld, à 449 habitans.

RHO

RHONI, petite Riviere du Languedoc, du Diocèſe de Nîmes; elle prend ſa ſource dans la Vallée de la Vanague; elle paſſe à Vergeſſe & ſe rend dans le Viſtre, à une lieuë d'Aymargues.

RHORTAY, Terre, dans l'Election de Chaumont, appartenante au Marquis de Rhortay, du nom des Salés, originaire de Bearn.

le RHOSNE, *Rhodanus*, Fleuve, le plus conſidérable du Royaume. Ce Fleuve prend ſes ſources au pied du Mont de la Fourche, près le Mont S. Godard, à deux lieuës des ſources du Rhin. Après avoir arroſé le pays de Valais, il paſſe à travers le Lac de Genêve, ſépare le Bugey de la Savoye, commence à être navigable à Seiſſel, ſépare la Breſſe du Dauphiné, & reçoit la Saône à Lion; enſuite il ſépare le Lionnois, le Forez & le Vivarez du Dauphiné; puis le reſte du Languedoc, du Comté d'Avignon & de la Provence, & ſe jette dans la mer Méditerranée, avec beaucoup de rapidité, à cinq lieuës au-deſſous d'Arles, par trois embouchures, qu'on appelle Gras ou Grau, après avoir reçu un grand nombre de Rivieres, dont les plus conſidérables ſont la Saône, l'Iſere, & la Durance. Le Rhône eſt le Fleuve le plus impétueux de l'Europe; il change ſouvent ſon lit, particuliérement vers ſes embouchures, & fait ſouvent changer de face les Pays qui en ſont voiſins. Quelques-uns croyent qu'il s'eſt jetté autrefois dans la mer, près de Martigues en Provence, & auſſi dans le Languedoc, près d'Aiguemortes, où la Robine & les marais de Scamandre peuvent en être des reſtes. C'eſt à ſes embouchures que commence le Golfe de Lion. De tous les Ponts que l'on a conſtruit ſur cette Riviere, le plus remarquable eſt celui de Lion. Car outre qu'il a vingt grandes Arches, il y a deux choſes fort ſingulieres dans ſa conſtruction: la premiere, qu'ayant été fait trop étroit d'abord, on a été obligé d'en bâtir un autre tout joignant; & pour les attacher l'un à l'autre & en faire une maſſe ſolide, on a fait paſſer dans toutes les arcades de groſſes barres de fer, qui ont des clefs à chaque extrémité, par le moyen deſquelles ces deux Ponts ſont unis enſemble. La deuxiéme, que les Arches étant trop étroites, le ſable que le Rhône roule avec ſes eaux s'amaſſoit au paſſage, & bouchoit très-ſouvent les Arches principales. Pour y remedier, un Architecte hardi a coupé l'un des pilliers du milieu, & de deux Arches n'en a fait qu'une en groſſiſſant les appuis qui la ſoutiennent.

le RHOSNEL, Prieuré en Régie, dans le Diocèſe de Beauvais, uni à l'Abbaye de S. Martin de Pontoiſe. Son revenu eſt de trois cens livres.

RHU

RHUE. *Voyez* Ruë.

ROD

RODEZ ou Rhodez, *Ruteni*, Ville Capitale du Rotergue, Evêché Suffragant d'Alby, Parlement de Toulouſe, Intendance de Montauban, Chef-lieu d'une Election, à 5600 habitans. C'eſt le Siége d'une Sénéchauſſée, d'un Préſidial, & d'une Maréchauſſée; elle eſt à cent quarante-cinq lieuës de Paris, ſur l'Aveyron, & à dix d'Alby. Cette Ville eſt fort ancienne. Ptolomée & les Itineraires en font mention ſous le nom de *Segodunum*, qu'elle a conſervé juſqu'au cinquiéme Siécle, qu'elle a pris celui de ſes peuples *Ruteni*, dont Céſar fait mention dans la Gaule Celtique. Auguſte l'attribua depuis à la Gaule Aquitanique, & ſous Valentinien elle reſta ſous la Métropole de Bourges; ce qui a continué juſqu'à l'érection d'Alby en Métropole, ſous laquelle Rodez a été rangée. Les Wiſigots s'emparérent de cette Ville dans la décadence de l'Empire Romain. Ils en furent chaſſez par les François, ſous leſquels Rodez fut gouverné par des Officiers, juſques vers la fin du onziéme Siécle, qu'elle eut des Comtes particuliers, qui en furent dépoüillez par les Comtes de Toulouſe. Cette Ville vint dans la ſuite en la Maiſon d'Armagnac, d'où en celle d'Albret & de Bourbon-Vendôme. Henry IV. étant parvenu à la Couronne l'y réunit. Le clocher de la Cathédrale de Rodez paſſe pour le plus haut & le mieux travaillé de la France. Cette Ville eſt bâtie ſur une hauteur auprès de l'Aveyron; elle eſt diviſée en Cité & en Bourg; l'Evêque eſt Seigneur de la Cité, & le Bourg eſt au Roy, comme Comte de Rodez. La fidelité de cette Ville pour le Roy, & ſon attachement à la Religion, dont elle ne s'eſt jamais écartée, lui a fait donner cette Deviſe, *Fidelis Deo & Regi*. Il y a un grand nombre de Couvents de Religieux & de Religieuſes; il y a des Cordeliers, des Capucins, des Do-

minicains, des Chartreux, & des Filles de la Congrégation de Nôtre-Dame, des Urſulines, des Dominicaines, & des Annonciades.

Le Séminaire & le Collége ſont occupez par les Jéſuites. Il y a auſſi en cette Ville un Hôpital dont le revenu eſt conſidérable. Le Diocèſe de Rodez comprend quatre cens cinquante Paroiſſes; il comprenoit tout le Rouergue, avant que Jean XXII. érigeât Vâbres en Evêché en 1317. L'Evêché de Rodez rapporte trente-ſix mille livres; l'Evêque eſt Seigneur de la Ville, & en prend la qualité de Comte. Le Chapitre de la Cathédrale eſt dédié à la ſainte Vierge; il eſt compoſé de quatre Archidiacres, de trois autres Dignitez, qui ont chacune trois mille livres, & de dix-huit Canonicats, qui valent mille livres de revenu chacun; outre quatre Hebdomadiers ou Semainiers, un Curé, vingt-cinq Vicaires, & vingt-ſept Choriſtes. L'on avoit déja démembré de ce Diocèſe du tems des Goths, un petit pays compoſé de quinze Paroiſſes, ſur les Frontieres du Diocèſe de Lodève en Languedoc, & on l'avoit érigé en Evêché. Le Siége en étoit à *Riſidium*, qui eſt détruit. Ce petit Diocèſe n'a eu que deux Evêques, cet Evêché ayant été uni à l'Evêché de Rodez, au Concile de Reims. On appelle encore le terrain de ce Diocèſe, le pays de l'Arſat.

On prétend dans le pays, que S. Martial a fondé l'Evêché de Rodez, dès le tems des Apôtres; cependant il eſt plus croyable que cette Egliſe n'a commencé qu'au cinquiéme Siécle.

Le commerce de l'Election de Rodez conſiſte particuliérement dans la vente des mules & mulets, qui ſe fait dans les quatre Foires qui ſe tiennent à Rodez; l'on y fait auſſi un grand commerce de toiles griſes, de ſerges de cadix, de tirtaine pour le Languedoc.

R I A

RIA, dans le Rouſſillon, Diocèſe de Perpignan, Conſeil & Intendance de Rouſſillon, Viguerie de Conflant, a 329 habitans.

RIA. *Voyez* Chanoſet.

RIAILLE, dans la Bretagne, Diocèſe de Nantes, Parlement de Rennes, Intendance & Recette de Nantes, a 568 habitans.

RIANCEY, dans la Champagne, Diocèſe de Troyes, Parlement de Paris, Intendance de Châlons, Election de Troyes, a 154 habitans.

RIAN, *Caſtrum de Riano*, Bourg, dans le Berry, Diocèſe de Bourges, Parlement de Paris, Intendance & Election de Bourges, a 451 habitans. Le Bourg de Rian eſt ſitué à quatre lieuës de Bourges & à une lieuë des Aix; il y a une petite Fontaine, dont le courant fait tourner trois Moulins. Pluſieurs Annexes dépendent de cette Paroiſſe. La Cure eſt penſionnée. Le terroir eſt médiocre en bleds, & quelques bois. Il y a des eaux minérales. L'Hôpital ou Hôtel-Dieu des Aix joüit de la Chapelle de S. Roch, qui eſt dans Rian, dont les habitans voudroient avoir droit d'entrer malades dans l'Hôpital des Aix, puiſque la Chapelle & le meilleur revenu de cet Hôpital eſt dans la Paroiſſe de Rian. M. le Marquis de Bouthillier de Chavigny eſt Seigneur de Rian. Le Patron ou Saint de la Paroiſſe eſt S. Jacques & S. Chriſtophe, & le jour de cette Fête il y a une Foire.

RIANS, *Caſtrum Rianeii*, Bourg, Marquiſat, dans la Provence, Diocèſe d'Aix, Parlement, Intendance, Viguerie & Recette d'Aix, a 368 habitans. Ce Bourg eſt Chef-lieu d'une Vallée, de laquelle dépend la Ville de Pertuis. Il a droit de députer aux Aſſemblées de la Province.

RIANT, dans la Bretagne, Diocèſe de Vannes, Parlement de Rennes, Intendance de Nantes, Recette de Vannes, a 560 habitans.

RIAUCOURT, dans la Champagne, Diocèſe de Châlons, Parlement de Paris, Intendance & Election de Châlons, a 510 habitans.

RIAVILLE. *Voyez* Pintheville.

RIAULE, Abbaye, *voyez* Reole.

R I B

RIBAGNAC, dans le Périgord, Diocèſe de Sarlat, Parlement & Intendance de Bordeaux, Election de Sarlat, a 930 habitans.

RIBAGNAT, dans la Marche, Diocèſe de Limoges, Parlement de Paris, Intendance de Moulins, Election de Gueret, a 46 habitans.

RIBAUCOURT, *Ribaucuria*, dans la Champagne, Diocèſe de Toul, Parlement de Paris, Intendance de Châlons, Election de Chaumont, a 308 habitans. Le Chapitre de S. Gengoux de Toul, eſt Patron de la Cure. Son Egliſe Paroiſſiale eſt dédiée à S. Martin.

RIBAUCOURT, dans la Picardie, Diocèſe d'Amiens, Parlement de Paris, Intendance d'Amiens, Election de Doulens, a 162 habitans.

RIBAUDAS, eſt une fort petite Iſle, & l'une des Iſles d'Hieres, ſituée entre Porqueroles & la côte de la Provence.

RIBAUDON, *Ribaudona*, autrement *Sturium*, eſt une petite Iſle ſituée prés de celle de Ribaudas: toutes deux entre l'Iſle de Porqueroles & la côte de la Provence, vis-à-vis de la Ville d'Hieres.

RIBAUPIERE. *Voyez* Rapolſtein.

RIBAUTE, dans le bas Languedoc, Diocèſe d'Alais, Parlement de Toulouſe, Intendance de Montpellier, Recette d'Alais, a 505 habitans.

RIBAUTE, dans le bas Languedoc, Diocèſe de Narbonne, Parlement de Toulouſe, Intendance de Montpellier, Recette de Narbonne, a 110 habitans.

RIBAUTE, dans le bas Languedoc, Diocèſe de Beziers, Parlement de Toulouſe, Intendance de Montpellier, Recette de Beziers, a 26 habitans.

RIBAUVILLE ou Rapolſtein, Ville, dans la haute Alſace, Diocèſe de Baſle, Conſeil & Intendance d'Alſace, Chef-lieu d'un Bailliage, a 2356 habitans.

RIBAUVILLE, dans la Picardie, Diocèſe de Laon, Parlement de Paris, Intendance de Soiſſons, Election de Guiſe, a 134 habitans.

RIBAUVILLIER, en Allemand Rapolweiller, eſt le Chef-lieu d'un Comté fort ancien, mouvant de l'Evêché de Baſle, qui a été poſſedé pendant pluſieurs Siécles par l'Illuſtre Famille de Rapolſtein, éteinte dans les mâles, en 1656. Loüis XIV. en a donné l'inveſtiture au Prince Birkenfel, dont la mere étoit Fille du dernier mâle. Il y a trois cens quatre-vingt maiſons, cinq cens Familles, & 2100 habitans, dont les deux tiers ſont Lutheriens. Le Magiſtrat n'a que deux mille cinq cens livres de revenu.

RIBECOURT, dans la Picardie, Diocèſe de Noyon, Parlement de Paris, Intendance de Soiſſons, Election de Noyon, a 346 habitans.

RIBECOURT, dans la Flandre Vallonne, Diocèſe de Cambray, Parlement de Doüay, Intendance & Subdélégation de Cambray, a 250 habitans.

RIBEMONT ou Riblemont, *Ribodimons*, Ville, dans la Picardie, Diocèſe de Laon, Parlement de Paris, Intendance de Soiſſons, Election de Laon, a 1081 habitans. Elle eſt Siége d'une Prevôté Royale, reſſortiſſante au Bailliage. C'eſt un Gouvernement particulier du Gouvernemet Militaire de Picardie; elle avoit ci-devant une Marêchauſſée. Elle a une Coûtume particuliere, qui dépend de celle du Vermandois. Les principaux Bourgeois ſont des Procureurs, Notaires & gens de Juſtice & Pratique.

Cette petite Ville n'a preſque qu'une ruë; elle eſt ſituée auprès de la riviere d'Oiſe, ſur une hauteur, au pied de laquelle eſt une Abbaye d'Hommes, Ordre de S. Benoît, Réformée, *Sancti Nicolai de Pratis*, ou *de Ribodimonte Abbatia*. Cette Abbaye eſt dans une belle Prairie, d'où on l'appelle auſſi S. Nicolas des Prez; elle eſt à quatre lieuës de Crecy ſur Serre, où elle a été d'abord fondée par Anſelme, Comte de Ribemont, l'an 1083. Elle vaut à l'Abbé ſix mille livres de rente. Ribemont eſt dans le Tierarche, entre Guiſe & la Fere, à quatre lieuës de S. Quentin.

RIBEMONT, dans la Picardie, Diocèſe, d'Amiens, Parlement de Paris, Intendance d'Amiens, Election de Doulens, a 190 habitans.

RIBENNE, dans le bas Languedoc, Diocèſe de Mende, Parlement de Toulouſe, Intendance de Montpellier, Recette de Mende, a 521 habitans.

RIBERPRE' dans la Normandie, Diocèſe, Parlement & Intendance de Roüen, Election de Neufchâtel, a 596 habitans. M. de Grand-Maiſon en eſt Seigneur.

RIBES, dans le bas Languedoc, Diocèſe de Viviers, Parlement de Toulouſe, Intendance de Montpellier, Recette de Viviers, a 365 habitans.

les RIBES, dans le bas Languedoc, Diocèſe de Lodéve, Parlement de Toulouſe, Intendance de Montpellier, Recette de Lodéve, a 218 habitans.

RIBEUF, dans la Normandie, Diocèſe, Parlement & Intendance de Roüen, Election d'Arques, a 55 habitans. M. le Vaſſeur en eſt Seigneur.

RIBEYRAT ou S. Martin de Riberat, Bourg, dans le Périgord, Diocèſe de Périgueux, Parlement & Intendance de Bordeaux, Election de Périgueux, a 1765 habitans.

RIBEYREC, dans le Dauphiné, Diocèſe de Gap, Parlement & Intendance de Grenoble, Election de Gap, a 105 habitans.

RIBIERE-Gaignon, dans le Limoſin, Diocèſe de Limoges, Parlement de Bordeaux, Intendance & Election de Limoges, a 361 habitans.

RIBIERS, dans le Dauphiné, Diocèſe de Valence, Parlement & Intendance de Grenoble, Election de Gap, a 510 habitans.

RIBOUISSE, dans le haut Languedoc, Diocèſe de Mirepoix, Parlement & Intendance de Toulouſe, Recette de Mirepoix, a 175 habitans.

RIBOURSE ou Arbouſe, *Aridæ Burſæ*, dans le Nivernois, Diocèſe d'Auxerre, Parlement de Paris, Intendance & Election de Bourges, a 170 habitans. Ce Village eſt à trois lieuës de la Charité. La Cure vaut ſix cens livres; le Prieur de la Charité-ſur-Loire en eſt Patron.

RIBOUX, dans la Provence, Diocèſe, Parlement & Intendance d'Aix, Viguerie Recette de S. Maximin, a 109 habitans.

RIC

RICARVILLE, *Richardvilla*, dans la Normandie, Diocèſe, Parlement & Intendance de Roüen, Election de Caudebec, a 315 habitans. M. Bouette en eſt Seigneur.

RICARVILLE, dans la Normandie, Diocèſe, Parlement & Intendance de Roüen, Election d'Arques, a 298 habitans. M. de Romé en eſt Seigneur.

RICAUD, dans le haut Languedoc, Diocèſe de S. Papoul, Parlement & Intendance de Toulouſe, Recette de S. Papoul, a 170 habitans.

RICEY, *Riciacum*. Sous le nom de Ricey, on comprend trois gros Bourgs, diſtinguez par les ſurnoms de Ricey-Hault, Ricey-Haute-rive, & Ricey-le-Bas: ils ſont ſituez dans une même Vallée, ſur la petite Riviere de Leignes, à deux petites lieuës au-deſſus de Bar-ſur-Seine, ſur les confins des Généralitez de Paris, & de Dijon; ces trois Bourgs ſont tous trois diviſez entre les deux Provinces de Bourgogne & de Champagne, entre les deux Intendances de Paris & de Dijon, & les deux Elections de Tonnerre pour Paris, & Bar-ſur-Seine pour Dijon; ils ſont tous trois du Diocèſe de Langres, & forment une Baronie. Ils ſont auſſi tous trois mi-partie des Bailliages de Sens & de Bar-ſur-Seine. Ricey le Haut eſt du Parlement & Intendance de Dijon, Bailliage & Recette de Bar-ſur-Seine, & a 575 habitans. Il eſt dans la Bourgogne. Ricey-le-Bas eſt dans la Champagne, Parlement & Intendance de Paris, Election de Tonnerre, & a 490 habitans. Ricey-Haute-rive eſt moitié des uns & des autres, & a 735 habitans. Il y a un Prieuré de l'Ordre de S. Benoît. Ces Bourgs ſont recommandables par la bonté des vins, & par les circonſtances de leur fondation; le terroir n'eſt propre qu'à la vigne, étant couvert de montagnes, toutes emplantées de vignobles: le vin en eſt excellent, & bon pour la ſanté; les étrangers viennent l'enlever, & le comparent au vin de Bourgogne. Ces Bourgs ont été fondez par les Bohemiens, lorſque s'étant joints aux Suiſſes, ils furent défaits près d'Autun par Jules-Céſar, qui à la priére des Bourguignons, permit aux Bohemiens d'aller s'établir dans cette contrée des Gaules: les Rittons ont retenu juſqu'à préſent l'habillement de leurs Fondateurs, & leur talent pour remuer la terre; ce qui faiſoit que Loüis XIV. les preferoit à tous autres, lorſqu'il avoit des terres à remuer. Ces trois Bourgs n'ont qu'un même Seigneur, un ſeul Juge, & un même Curé; ils ſont fermez de murailles munies de Foſſez; les maiſons ſont bâties & couvertes de pierres, qu'on tire dans le finage; il y a trois Egliſes magnifiques, bâties de pierres de taille. Le Seigneur a ſon Château à Ricey-Bas, avec un grand Parc, qui contient ſix vingt arpens, emplanté d'arbres en allées, & à travers lequel la Riviere paſſe. Sur une colline auprès de ce Château, il y a un Bois, autrefois dédié à de fauſſes divinitez, & que l'on appelloit *Deorum via*, aujourd'huy par corruption le Bois Delvoy ou Dévoye. On a trouvé dans quelques côteaux de vignes des environs, quelques Tombeaux de pierres, des Médailles, & autres marques de l'antiquité de ces trois Bourgs.

RICHAUMONT, Bourg. *Voyez* Saints.

RICHEBOURG, dans la Bourgogne, Diocèſe de Langres, Parlement & Intendance de Dijon, Bailliage d'Arc, Grenier à ſel & Recette de Châtillon, a 38 habitans. Cette Paroiſſe eſt ſituée en

en Pays plat ; l'Evêque de Langres eſt Collateur de la Cure.

RICHEBOURG, dans la Beauce, Diocèſe de Chartres, Parlement & Intendance de Paris, Election de Montfort-Lamaury, à 338 habitans.

RICHEBOURG, dans la haute Alſace, Diocéſe de Baſle, Conſeil & Intendance d'Alſace, Bailliage de Delle, à 15 habitans.

RICHEBOURG-l'Advoué, dans l'Artois, Diocéſe d'Arras, Parlement de Paris, Intendance d'Amiens, Gouvernance d'Arras, Bailliage & Recette de Bethune, à 389 habitans.

RICHEBOURG-S. Vaſt, dans l'Artois, Diocéſe d'Arras, Parlement de P[illegible], Intendance d'Amiens, Gouvernance d'Ar[illegible]illiage & Recette de Bethune, à 611 h[illegible]

RICHECOURT. [illegible]

RICHECOURT, dan[illegible] Diocèſe de Laon, Parlement de Pa[illegible]ance de Soiſſons, Election de Laon, à 68 habitans.

RICHELIEU, *Richelieum*, Ville, Duché, dans le Poitou, à neuf lieuës de Poitiers vers le nord, Diocéſe de Poitiers, Parlement de Paris, Intendance de Tours, Chef-lieu d'une Election & d'un Grenier à ſel, à 4070 habitans. Elle eſt ſituée ſur les rivieres d'Amable & de Vide, à une lieuë de Champigny. Elle eſt franche de Tailles. Ce n'étoit autrefois qu'un Village, que le Cardinal de Richelieu, pour honorer le lieu de ſon origine, a fait bâtir, ainſi que ſon Château, d'une maniere uniforme & couverte d'arcades, vers l'an 1637. Les ruës ſont toutes régulieres & tirées au cordeau. Le Château que ce Cardinal a fait bâtir eſt très-beau ; il y a un Parc que l'on prétend avoir quatre lieuës de tour. C'eſt un Gouvernement particulier du Gouvernement Militaire du Saumurois. Cette Ville a été érigée en Duché-Pairie en 1631. en faveur du Cardinal de Richelieu. Il y a une Maiſon de Peres de la Miſſion, à laquelle eſt unie la Cure & Prieuré de Champonan, de mille livres de revenu ; & un Couvent de Filles, à qui le Duc de Richelieu paye annuellement deux mille livres ſuivant la fondation.

RICHEMONT, *Richemons, Copioſus Mons*, dans la Normandie, Diocéſe, Parlement & Intendance de Roüen, Election d'Eu, à 739 habitans. M. le Duc du Maine en eſt Seigneur.

RICHEMONT ou S. Georges de Richemont, dans la Saintonge, Diocèſe de Saintes, Parlement de Bordeaux, Intendance de la Rochelle, Election de Saintes, à 178 habitans.

RICHEMONT, dans la Marche, Diocèſe de Limoges, Parlement de Paris, Intendance de Moulins, Election de Gueret, à 181 habitans.

RICHEMONT, dans le Limolin, Diocèſe de Limoges, Parlement de Bordeaux, Intendance & Election de Limoges, à 44 habitans.

RICHEMONT & Pepinville, dans le pays Meſſin, Parlement, Intendance & Recette de Metz, à 156 habitans.

RICHET, dans la Gaſcogne, Diocéſe d'Acqs, Parlement de Bordeaux, Intendance d'Auch, Election des Lannes, à 146 habitans.

RICHEVAL & Hablun, dans le pays Meſſin, Diocèſe, Parlement, Intendance & Recette de Metz, à 55 habitans.

RICHEVILLE, dans la Normandie, Diocéſe, Parlement & Intendance de Roüen, Election de Giſors, à 379 habitans. M. d'Ocqueville en eſt Seigneur.

RICHSTETT, dans la baſſe Alſace, Diocèſe de Straſbourg, Conſeil & Intendance d'Alſace, Bailliage de la Wantzenau, à 361 habitans.

RICHTOLZHEIM, dans la haute Alſace, Diocéſe de Baſle, Conſeil & Intendance d'Alſace, Bailliage de Marckolsheim, à 55 habitans.

RICKWEIR, dans la haute Alſace, Diocèſe de Baſle, Conſeil & Intendance d'Alſace, Comté d'Horbourg, à 880 habitans.

RICOURT, dans le bas Armagnac, Diocèſe d'Auch, Parlement de Toulouſe, Intendance d'Auch, Election d'Aſtarac, à 510 habitans.

RICQUEBOUR, dans la Picardie, Diocèſe d'Amiens, Parlement de Paris, Intendance d'Amiens, Election de Mondidier, à [illegible] habitans.

RID

RIDEAUVILLE, dans la Normandie, Diocèſe de Coutances, Parlement de Roüen, Intendance de Caën, Election de Valognes, à 138 habitans. Cette Paroiſſe borde la mer, qui entre ſouvent dans le Château du Seigneur, à cauſe de la riviere de Cére qui en eſt proche, & où le flux vient. Il y a ſur le rivage pluſieurs bonnes Salines de petit ſel.

RIE

RIE, dans la Normandie, Diocèſe de Séez, Parlement de Roüen, Intendance d'Alençon, Election d'Argentan, à 316 habitans. C'eſt la Patrie de Mezeray, l'un de nos plus celebres Hiſtoriens de France.

RIE', Iſle, dans le Poitou, Diocèſe de Luçon, Parlement de Paris, Intendance de Poitiers, Election des Sables d'Olonne, à 1068 habitans.

Cette Iſle eſt entre la mer, la petite Riviere de Vié & le marais du Perier. Il y a trois Paroiſſes, dont deux portent le nom de Rié ; l'une ſous le nom de Nôtre-Dame de Rié, & l'autre ſous celui de S. Hilaire de Rié.

RIEC, dans la Bretagne, Diocèſe de Quimper, Parlement de Rennes, Intendance de Nantes, Recette de Quimper, à 410 habitans.

RIEDESHEIMS, dans la haute Alſace, Diocèſe de Baſle, Conſeil & Intendance d'Alſace, Bailliage d'Altkirck, à 158 habitans.

RIEDSELTZ, Village, dans la baſſe Alſace, Diocèſe de Straſbourg, Conſeil & Intendance d'Alſace, Bailliage d'Oberbronne, à 150 habitans.

RIEDWEIR, dans la haute Alſace, Diocèſe de Baſle, Conſeil & Intendance d'Alſace, Bailliage d'Enſisheim, à 91 habitans.

RIEL-les-Eaux, dans la Bourgogne, Diocèſe de Langres, Parlement & Intendance de Dijon, Bailliage & Recette de Bar-ſur-Seine, Grenier à ſel de Maſſy, à 218 habitans. La Paroiſſe eſt S. Bernard. La ſituation eſt dans un vallon fort ſerré. Il y a une Fontaine qui forme un ruiſſeau ; on l'appelle la Fontaine au Chêne. C'eſt le grand chemin de Langres à Paris ; il y a environ ſoixante ouvrées de vignes.

RIENCOURT, dans la Picardie, Diocèſe d'Amiens, Parlement de Paris, Intendance & Election d'Amiens, à 365 habitans.

RIENCOURT-lès-Bapaume, dans l'Artois, Diocèſe d'Arras, Parlement de Paris, Intendance d'Amiens, Gouvernance d'Arras, Bailliage & Recette de Bapaume, à 93 habitans.

RIENCOURT-lès-Hendencourt, dans

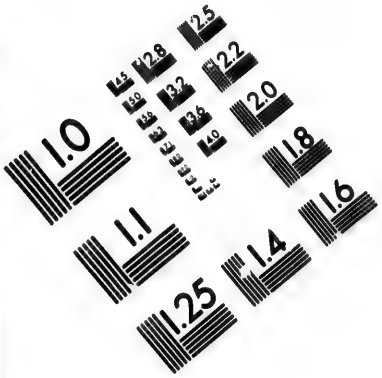

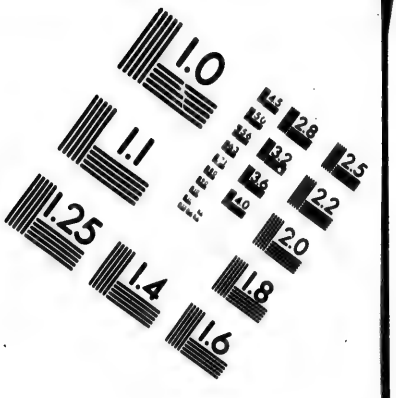

IMAGE EVALUATION TEST TARGET (MT-3)

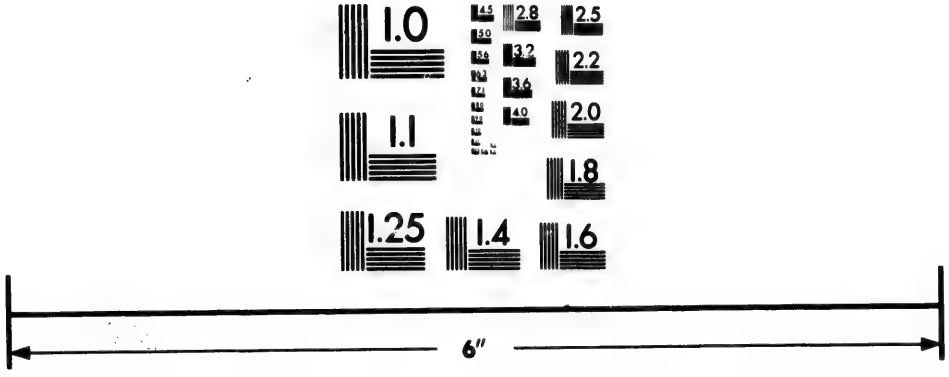

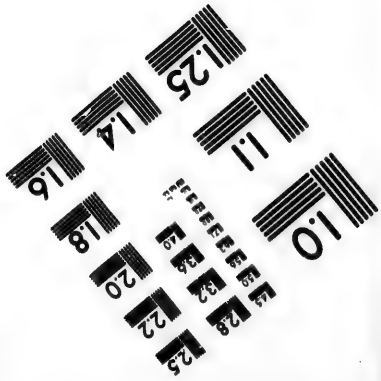

Photographic Sciences Corporation

23 WEST MAIN STREET
WEBSTER, N.Y. 14580
(716) 872-4503

l'Artois, Diocèſe d'Arras, Parlement de Paris, Intendance d'Amiens, Gouvernance d'Arras, Bailliage & Recette de Bapaume, à 373 habitans.

RIESBACH ou Repe, dans la haute Alſace, Diocèſe de Baſle, Conſeil & Intendance d'Alſace, Bailliage de Thann, à 109 habitans.

RIESPACH, dans la haute Alſace, Diocèſe de Baſle, Conſeil & Intendance d'Alſace, Bailliage de Ferrete, à 146 habitans.

RIETHEIM, dans la baſſe Alſace, Diocèſe de Strabourg, Conſeil & Intendance d'Alſace, Bailliage de Bouxwiller, à 82 habitans.

RIEU ou S. Laurent du Rieu, dans la Normandie, Diocèſe de Bayeux, Parlement de Roüen, Intendance de Caën, Election de Bayeux, à 60 habitans.

RIEUCAZE, Juſtice Royale, dans le Comté & du Diocèſe de Comenges, Parlement de Toulouſe, Intendance d'Auch, Election de Comenges, à 391 habitans.

RIEUCROS, dans le haut Languedoc, Diocèſe de Mirepoix, Parlement & Intendance de Toulouſe, Recette de Mirepoix, à 508 habitans.

RIEUFOT, dans le bas Languedoc, Diocèſe de Viviers, Parlement de Toulouſe, Intendance de Montpellier, Recette de Viviers, à 270 habitans.

RIEULAS, dans le Comté & du Diocèſe de Comenges, Parlement de Toulouſe, Intendance d'Auch, Election de Comenges, à 510 habitans.

RIEUMAJOU, dans le haut Languedoc, Diocèſe, Parlement, Intendance & Recette de Toulouſe, à 189 habitans.

RIEUMES, Ville, dans le bas Armagnac, Diocèſe d'Aire, Parlement de Toulouſe, Intendance d'Auch, Election de Riviere-Verdun, à 488 habitans.

RIEUSSE'E, dans le bas Languedoc, Diocèſe de S. Pons, Parlement de Toulouſe, Intendance de Montpellier, Recette de S. Pons, à 192 habitans.

RIEUTORD ou S. Felix de Rieutord, dans le haut Languedoc, Diocèſe de Mirepoix, Parlement de Toulouſe, Recette de Mirepoix, à 166 habitans.

RIEUTORD, dans le bas Languedoc, Diocèſe de Mende, Parlement de Toulouſe, Intendance de Montpellier, Recette de Mende, à 545 habitans.

RIEUX, *Ritii*, Ville, Evêché, dans le haut Languedoc, Parlement & Intendance de Toulouſe, Chef-lieu d'une Recette, à 1446 habitans. C'eſt une petite Ville ſituée au bord de la Garonne, au Confluant de la Rize & de la Garonne, à ſept lieuës de Toulouſe. Elle a été érigée en Evêché l'an 1318. par Jean XXII. & miſe ſous la Métropole de Toulouſe, du Diocèſe de laquelle ce Pape l'avoit démembrée. Ce n'étoit qu'une Egliſe Paroiſſiale de ce Diocèſe; ſa Cathédrale eſt dédiée à Nôtre-Dame. Le Chapitre eſt compoſé de quatre Dignitez & de douze Canonicats. Son Diocèſe comprend quatre-vingt-dix Paroiſſes, & rapporte dix-huit mille livres à ſon Evêque. Il y a une Manufacture de draps.

RIEUX, *Rivus*, Ville, Comté, dans le bas Languedoc, Diocèſe de Narbonne, Parlement de Toulouſe, Intendance de Montpellier, Recette de Narbonne, à 1010 habitans.

RIEUX, dans le Rouſſillon, Diocèſe de Perpignan, Conſeil de Rouſſillon, Intendance de Perpignan, Viguerie & Recette de Rouſſillon, à 468 habitans.

RIEUX, dans la Flandre Wallonne, Diocèſe d'Arras, Parlement de Doüay, Intendance & Subdélégation de Bouchain, à 212 habitans.

RIEUX, dans la Picardie, Diocèſe de Senlis, Parlement & Intendance de Paris, Election de Senlis, à 310 habitans.

RIEUX, dans la Normandie, Diocèſe, Parlement & Intendance de Roüen, Election d'Eu, à 293 habitans. M. de Mailly en eſt Seigneur.

RIEUX, dans la Brie, Diocèſe de Troyes, Parlement de Paris, Intendance de Châlons, Election de Sezanne, à 226 habitans.

RIEUX, dans la Bretagne, Diocèſe de Vannes, Parlement de Rennes, Intendance de Nantes, Recette de Vannes, à 114 habitans.

RIEUX-en-Val, dans le haut Languedoc, Diocèſe de Carcaſſonne, Parlement & Intendance de Toulouſe, Recette de Carcaſſonne, à 95 habitans.

RIEUXPEYROUX, Prieuré, dans l'Election de Villefranche, Généralité de Montauban. Son revenu eſt de trois mille cinq cens livres.

RIEZ, *Rejas*, *Rejenſis Civitas*, Ville, Evêché & Comté dans la Provence, Parlement & Intendance d'Aix, Viguerie & Recette de Mouſtiers, à 568 habitans.

Cette Ville eſt ſituée au bord d'Auvestre, à onze lieuës d'Aix, dans une belle plaine abondante en vins excellens & en toute ſorte de fruits; elle eſt fort ancienne. Pline & les autres Auteurs de l'antiquité en font mention ſous le nom de *Reii Apollinares*. Son Evêque eſt Suffragant d'Aix; il ne contient que cinquante-quatre Paroiſſes, d'autres diſent ſoixante-une. On y a tenu un Concile en 439. C'eſt le premier que l'on connoiſſe avoir été tenu dans les Gaules. Elle a toujours été honorée du titre de Comté. Sa Cathédrale eſt dédiée à la ſainte Vierge; le Chapitre de cette Egliſe eſt compoſé d'un Prevôt, de quatre autres Dignitez, & de huit Canonicats, dont deux Chanoines font les fonctions de Curé. Il y a un Couvent de Cordeliers, un de Capucins, & un d'Urſulines.

RIEZE, petite Riviere dans la Guienne; elle a ſa ſource dans les montagnes du pays de Foix, & après avoir arroſé les Villes de Tarraſcon, de Foix & de Pamiers, elle ſe décharge dans la Garonne, près de Saverdun.

RIEZVAL ou Rinval, *Regia Vallis*, Abbaye d'Hommes, Ordre de Prémontré & de la Réforme. Elle eſt ſituée au Diocèſe de Toul, ſur les confins du Barrois.

RIF

RIFFOY, dans le Forez, Diocèſe de Lion, Parlement de Paris, Intendance de Lion, Election de Montbriſon, à 248 habitans.

RIG

RIGADES, dans le Comté & du Diocèſe de Comenges, Parlement de Toulouſe, Intendance d'Auch, Election de Comenges, à 62 habitans.

RIGARDA, dans le Rouſſillon, Diocèſe de Perpignan, Conſeil & Intendance de Rouſſillon, Viguerie de Conflant, à 122 habitans.

RIGNAC, Bourg, dans la Saintonge, Diocèſe de Saintes, Parlement de Bordeaux, Intendance de la Rochelle, Election de Saintes, à 1369 habitans.

RIGNAC, dans le Rouergue, Diocèſe de Rodez, Parlement de Toulouſe, Intendance de

Montaubin, Election de Rodez, à 310 habitans.

RIGNAC, dans la Guienne, Diocèse, Parlement, Intendance & Election de Bordeaux, à 1180 habitans.

RIGNAC, dans le Condomois, Diocèse de Condom, Parlement & Intendance de Bordeaux, Election de Condom, à 183 habitans.

RIGNE', Seigneurie, dans l'Anjou, Diocèse d'Angers, Parlement de Paris, Intendance de Tours, Election de Baugé, à 87 habitans.

RIGNE', dans le Poitou, Diocèse de Poitiers, Parlement de Paris, Intendance de Poitiers, Election de Thouars, à 260 habitans.

RIGNIA, dans la Bresse, Diocèse d'Autun, Parlement & Intendance de Dijon, Bailliage & Recette de Bresse, à 138 habitans.

RIGNIE', dans le Beaujollois, Diocèse de Lion, Parlement de Paris, Intendance de Lion, Election de Villefranche, à 563 habitans.

RIGNIEU-le-Désert, dans la Bourgogne, Diocèse de Lion, Parlement & Intendance de Dijon, Bailliage & Recette de Bugey, à 134 habitans.

RIGNIEU-le-Franc, dans la Bourgogne, Diocèse de Lion, Parlement & Intendance de Dijon, Bailliage & Recette de Bresse, à 242 habitans.

RIGNOSOT, dans la Franche-Comté, Diocèse, Parlement & Intendance de Besançon, Bailliage & Recette de Vesoul, à 63 habitans.

RIGNOVELLE, dans la Franche-Comté, Diocèse, Parlement & Intendance de Besançon, Bailliage & Recette de Vesoul, à 46 habitans.

RIGNY, Bourg, Marquisat, dans la Touraine, Diocèse de Tours, Parlement de Paris, Intendance de Tours, Election de Chinon, à 678 habitans. C'est une Paroisse dont la Cure est à la Collation de l'Abbé de Cormery.

RIGNY-la-Sale, *Rigniacus ad Aulam Regiam*, dans la Champagne, Diocèse de Toul, Parlement de Paris, Intendance de Châlons, Bailliage & Election de Chaumont, Prevôté de Vaucouleurs, à 330 habitans. L'Abbé de S. Mansui est Patron de la Cure. Son Eglise paroissiale est sous le vocable de la Nativité de Nôtre-Dame; l'on veut que ce soit où les anciens Rois & les Empereurs s'assembloient, lorsqu'ils avoient quelque chose à discuter. cette Paroisse est d'une grande étendue. Il y avoit encore un autre Rigny, que l'on distinguoit par le surnom de S. Martin. C'étoit le Siége de la Paroisse, mais il n'en reste plus que l'Eglise. Il y avoit un Prieuré de l'Ordre de S. Benoît, dont il ne reste que quelques vestiges & le Château de Malpierre.

RIGNY, dans le Nivernois, Diocèse de Nevers, Parlement de Paris, Intendance de Moulins, Election de Nevers, à 215 habitans. C'est une Paroisse située en pays de montagnes, couverte de bois; les terres à froment, méteil, orge & avoine d'assez bon rapport, beaucoup de bois; il y a un Fourneau & trois petites forges. M. l'Evêque de Nevers est Seigneur de ce lieu.

RIGNY, *Rigniacum* ou *Rigneium*, Abbaye d'Hommes, Ordre de Cîteaux, Fille de Clairvaux. Elle est située dans la Bourgogne, Diocèse & à cinq lieues d'Auxerre, près la riviere d'Armançon. Elle vaut par an à l'Abbé dix mille livres.

RIGNY, dans la Bourgogne, Diocèse d'Autun, Parlement & Intendance de Dijon, Bailliage & Recette d'Autun, Grenier à sel de Bourbon, à 89 habitans. Ce lieu est situé sur le bord de la riviere d'Arroux, en pays de plaines & de forêts. C'est une Paroisse de laquelle dépendent les Hameaux de Battavie, Gavardin, les Philibert & Rocien, non compris ce qui est du Charollois. L'Abbé de Cluny est Collateur de la Cure. C'est un vignoble.

Il y a à Rigny deux Benéfices: l'un s'appelle le Prieuré de Chaume, qui est de l'Ordre de S. Benoît & vaut quatre cens livres de revenu. L'autre s'appelle la Chapelotte, & vaut deux cens quarante livres. Il est possédé par le Prieur de Perfil, duquel il dépend.

RIGNY-sur-Arroux, dans la Bourgogne, Diocèse d'Autun, Parlement & Intendance de Dijon, Bailliage & Recette d'Autun, à 329 habitans.

RIGNY-sur-Eure, dans la Bourgogne, Diocèse d'Auxerre, Parlement de Paris, Intendance de Dijon, Bailliage & Récette d'Auxerre. Il y a une Abbaye de Bernardins.

RIGNY-le-Séron, Bourg, dans la Champagne, Diocèse de Sens, Parlement & Intendance de Paris, Election de Sens, à 700 habitans.

RIGNY-sur-Saône, dans la Champagne, Diocèse de Langres, Parlement de Paris, Intendance de Châlons, Election de Langres, à 500 habitans.

RIGOBLIN. *Voyez* Vinay.

RIGUEPEU, dans l'Armagnac, Diocèse d'Auch, Parlement de Toulouse, Intendance d'Auch, Election d'Armagnac, à 216 habitans.

RIGUIER, Bourg, dans la Touraine, vers Chinon.

RIL

RILLAC, dans le Limosin, Diocèse de Limoges, Parlement de Bordeaux, Intendance & Election de Limoges, à 636 habitans.

RILLAC-en-Rançon, dans le Limosin, Diocèse de Limoges, Parlement de Bordeaux, Intendance & Election de Limoges, à 377 habitans.

RILLAC-las-Tours, dans le Limosin, Diocèse de Limoges, Parlement de Bordeaux, Intendance & Election de Limoges, à 690 habitans.

la RILLE, *Rifella*, *Rifla*, *Rillula*, *Rilla*, Riviere, dans la Normandie, qui prend sa source près de Séez, dans la Paroisse de S. Vandrille, d'où elle passe à l'Aigle, & à Beaumont-le-Roger; elle se rend dans la Seine, après avoir passé par Pontaudemer, au-dessous de Quilbeuf, & avoir séparé le Lieuvin du Pays Roumois.

RILLE', Ville, Baronie, dans l'Anjou, Diocèse d'Angers, Parlement de Paris, Intendance de Tours, Election de Baugé, à 410 habitans. Il y a un Prieuré à la Collation de l'Abbaye de Marmoutier.

RILLE', dans la Touraine, près d'Amboise; sa Cure est à la Collation de l'Archevêque de Tours.

RILLEY ou Relay, *Relayum*, dans la Bretagne, Diocèse & Parlement de Rennes, Intendance de Nantes, Recette de Rennes. C'est une Abbaye de l'Ordre de S. Augustin, de la Congrégation de France & Réforme de Bretagne, à une lieue de Fougeres, sur la riviere de Couesnon. Cette Abbaye a été fondée en 1024. par Alfric, Seigneur de Fougeres. Elle vaut à l'Abbé quatre mille cinq cens livres par an.

RILLIEU, dans la Bresse, Diocèse de Bellay, Parlement & Intendance de Dijon, Bailliage & Recette de Bresse, à 487 habitans.

RILLY, *voyez* Sainte-Sire.

RILLY, Bourg, dans la Touraine, Diocèse de Tours, Parlement de Paris, Intendance de Tours, Election d'Amboise, à 334 habitans.

RILLY, *Rigiliacum*, Bourg, sur la riviere d'Aine, vis-à-vis Vous.

RILLY-la-Montagne, dans la Champagne, Diocèse de Reims, Parlement de Paris, Intendance de Châlons, Election de Reims, à 142 habitans.

RILLY, Sirie, dans la Touraine, Diocèse de Tours, Parlement de Paris, Intendance de Tours, Election de Chinon, à 540 habitans.

RILLY-aux-Oyes, dans la Champagne, Diocèse de Reims, Parlement de Paris, Intendance de Châlons, Election de Rethel, à 117 habitans.

RIM

RIMAREIN, dans la Marche, Diocèse de Limoges, Parlement de Paris, Intendance de Moulins, Election de Gueret, à 134 habitans.

RIMAUCOURT, Bourg, dans la Champagne, Diocèse de Langres, Parlement de Paris, Intendance de Châlons, Election de Chaumont, à 364 habitans. Les restes de ce lieu font croire qu'il a été autrefois une Place considérable. C'est une Baronie qui appartient à une branche de la Maison d'Anglure de Bourlemont.

RIMAUCOURT, *voyez* la Chapelle.

RIMBAULT, dans le Poitou, Diocèse de la Rochelle, Parlement de Paris, Intendance de Poitiers, Election de Niort, à 213 habitans.

RIMBER & S. Pé-Brocas, Diocèse d'Aire, Parlement de Bordeaux, Intendance d'Auch, Recette du pays de Gabardan, à 272 habitans.

RIMBERCOURT-Grisolle, dans la Picardie, Diocèse de Noyon, Parlement de Paris, Intendance de Soissons, Election de Noyon, à 153 habitans.

RIMBEVAL, dans l'Artois, Diocèse de Saint-Omer, Parlement de Paris, Intendance d'Amiens, Gouvernance d'Arras, Bailliage & Recette de Saint-Omer, à 146 habitans.

RIMEUX & Assonval, dans l'Artois, Diocèse d'Aire, Parlement de Paris, Intendance d'Amiens, Gouvernance d'Arras, Bailliage & Recette d'Aire, à 99 habitans.

RIMOGNE, dans la Champagne, Diocèse de Reims, Parlement de Paris, Intendance de Châlons, Election de Reims, à 440 habitans.

RIMOND, dans la Bourgogne, Diocèse de Châlon, Parlement & Intendance de Dijon, Bailliage & Recette de Châlon, à 77 habitans. Ce lieu est situé en montagnes; c'est une dépendance de la Paroisse de Flée en Mâconois. Il y a quelques vignes.

RIMOND ou S. Benoît de Rimond, dans le Dauphiné, Diocèse de Valence, Parlement & Intendance de Grenoble, Election de Montelimart, à 125 habitans.

RIMONDEIX, dans la Marche, Diocèse de Limoges, Parlement de Paris, Intendance de Moulins, Election de Gueret, à 170 habitans.

RIMONS, dans le Basadois, Diocèse de Basas, Parlement & Intendance de Bordeaux, Election de Condom, à 122 habitans.

RIMONT, dans le haut Languedoc, Diocèse de Rieux, Parlement & Intendance de Toulouse, Recette de Rieux, à 719 habitans.

RIMOU, dans la Bretagne, Diocèse & Parlement de Rennes, Intendance de Nantes, Recette de Rennes, à 82 habitans.

RIN

RINCOURT, Prieuré, dans le Diocèse de Beauvais; son revenu est de mille livres.

RINGENDORFF, dans la basse Alsace, Comté de Hanau, Diocèse de Strasbourg, Conseil & Intendance d'Alsace, Bailliage de Bouxviller, à 176 habitans.

RINS ou S. Vincent de Rins, dans le Beaujollois, Diocèse de Lion, Parlement de Paris, Intendance de Lion, Election de Villefranche, à 700 habitans.

RINVAL, Abbaye, *voyez* Riezval.

RINXENT, dans le Boulonois, en Picardie, Diocèse de Boulogne, Parlement de Paris, Intendance d'Amiens, à 92 habitans.

RIO

RIOCAUT, dans l'Agenois, Diocèse d'Agen, Parlement & Intendance de Bordeaux, Election d'Agen, à 187 habitans.

RIOCOURT, dans la Champagne, Diocèse de Langres, Parlement de Paris, Intendance de Châlons, Election de Chaumont, à 181 habitans.

le RIOL, dans le haut Languedoc, Diocèse d'Alby, Parlement & Intendance de Toulouse, Recette d'Alby, à 138 habitans.

RIOLS, dans le bas Languedoc, Diocèse de Saint-Pons, Parlement de Toulouse, Intendance de Montpellier, Recette de Saint-Pons, à 741 habitans.

RIOM, *Riomum*, Ville, dans l'Auvergne, Diocèse de Clermont, Parlement de Paris, Siége d'une Intendance & Election, à 4479 habitans. Elle est en[illegible]ége d'un Présidial, d'une Sénéchaussée & [illegible] Lieutenance de la Maréchaussée, à cent lieue[illegible]aris & à deux de Clermont. Cette Ville est très-ancienne; Gregoire de Tours en fait mention sous le nom de *Ricomagus*, qui depuis a été corrompu en celui de *Riomum*, Riom. C'étoit la Capitale du Duché d'Auvergne, & la résidence de ses Ducs.

Riom est une Ville fort bien bâtie, & traversée par deux très-belles ruës; mais si peu habitée qu'elle paroît déserte, & le seroit entiérement sans la résidence d'une Sénéchaussée & d'un Siége Présidial, dont la Jurisdiction est fort étendue. Louis XIV. y a établi depuis quelque tems une Maîtrise des Eaux & Forêts. Il y a aussi une Jurisdiction pour les Monnoyes, & une autre pour le dépôt du sel. On y compte trois Chapitres de Chanoines, sçavoir, S. Amable, autrefois Abbaye, de l'Ordre de S. Benoît, érigée pour conserver les Reliques du saint Patron de la Ville, qui y sont honorées, & qui y opérent tous les jours de nouveaux Miracles; elle fut fondée en 1077. & sécularisée en 1548. les Prébendes valent au moins cinq cens livres de rente; le Doyenné est à la nomination du Roy; c'est la seule Dignité du Chapitre. Celui de Nôtre-Dame du Marc-Turet, ainsi dite du nom de son Fondateur Marc de Langeac, Seigneur du Turet, dont les Successeurs conservent encore le Patronage sur deux Prébendes; les Canonicats ne valent que deux cens livres de rente. La Sainte Chapelle bâtie par Jean de France, Duc de Berry & d'Auvergne, fils du Roy Jean; mais fondée par le Duc Pierre de Bourbon deuxiéme du nom, & Anne

Anne de France ſa femme, ſœur de Charles VIII. Le premier a fait bâtir l'Egliſe, & l'autre a fondé le Chapitre en 1488. Ce Chapitre eſt pauvre à préſent, & les Canoniçats y ſont de très-petite conſéquence; ce qui a donné occaſion aux libéralitez de Loüis XIV. qui leur a donné douze mille livres par an, dont il ſe fait quatorze portions, deſquelles le Tréſorier en prend deux. Il n'y a plus aucun commerce dans la ville de Riom; les Tanneries, qui y ont enrichi pluſieurs familles autrefois, ſont à préſent preſqu'abandonnées; les enfans ayans préferé à la profeſſion de leurs peres, les Offices de Judicature; ambition qui fait tomber ordinairement les fortunes bourgeoiſes. Il y a à Riom un Collége conſidérable, dirigé par les Peres de l'Oratoire.

L'Election de Riom a dans ſon diſtrict quatre Villes & cent trente-ſept Paroiſſes: les Villes ſont Riom, Tiers, autrefois Chef d'une Election, qui a été ſupprimée, Maringué & Montagne-lez-Combrailles. Le territoire eſt fort agréable; on l'appelle le jardin ou le parterre de l'Auvergne. Les habitans de Riom ont une dévotion particuliére à S. Amable leur Patron. Ils ont mis ſon portrait ſur toutes les portes de la Ville, avec cette deviſe,

Hoc Hoſpite Tuti.

Riom eſt la patrie du fameux Pere Sirmond, Jéſuite.

RIOM-des-Montagnes, Ville, dans l'Auvergne, Diocéſe de Saint-Flour, Parlement de Paris, Intendance de Riom, Election de Saint-Flour, a 810 habitans.

RIONET & Morlan, dans la Guienne, Diocéſe, Parlement, Intendance & Election de Bordeaux, a 223 habitans.

RIONET, Abbaye de Filles, de l'Ordre de Cîteaux, Diocéſe de Carcaſſonne, en Languedoc; cette Abbaye n'eſt pas riche: elle avoit été fondée à la campagne, près de Carcaſſonne; & depuis elle a été transferée dans la Ville.

RIONS, dans le Dauphiné, Diocéſe de Valence, Parlement & Intendance de Grenoble, Election de Montelimart, a 136 habitans.

la Ville de RIONS, *Reontium*, dans la Guienne, Diocéſe, Parlement, Intendance & Election de Bordeaux, dont elle n'eſt éloignée que de trois lieuës, a 1460 habitans.

RIOTOR-en Faye, dans le Forez, Diocéſe de Lion, Parlement de Paris, Intendance de Lion, Election de Saint-Eſtienne, a 131 habitans.

RIOTOR-en-Joyeuſe, dans le Forez, Diocéſe de Lion, Parlement de Paris, Intendance de Lion, Election de Saint-Eſtienne, a 148 habitans.

RIOU & Marſon, dans l'Anjou, Diocéſe d'Angers, Parlement de Paris, Intendance de Tours, Election de Saumur, a 144 habitans.

RIOUNOGUE'S, dans le Rouſſillon, Diocéſe de Perpignan, Conſeil, Intendance & Viguerie de Rouſſillon, a 29 habitans.

RIOUSSE, dans le Bourbonnois, Diocéſe de Nevers, Parlement de Paris, Intendance & Election de Moulins, a 486 habitans.

RIOUSSE, dans le Bourbonnois, Diocéſe de Nevers, Parlement de Paris, Intendance de Moulins, Election de Nevers, a 516 habitans. Il y a une Juſtice Royale, reſſortiſſante à la Sénéchauſſée de Moulins; mais les Officiers de S. Pierre-le-Moutier prétendent qu'elle doit reſſortir à S. Pierre-le-Moutier.

RIOUX, Bourg, dans la Saintonge, Diocéſe de Saintes; Parlement de Bordeaux, Intendance de la Rochelle, Election de Saintes, a 951 habitans.

RIOUX-Martin, Bourg, dans la Saintonge, Diocéſe de Saintes, Parlement de Bordeaux, Intendance de la Rochelle, Election de Saintes, a 796 habitans.

RIOZ & Milaudon, dans la Franche-Comté, Diocéſe, Parlement & Intendance de Beſançon, Bailliage & Recette de Veſoul, a 170 habitans.

RIP

RIPERBRE', dans la Normandie, Diocéſe, Parlement & Intendance de Roüen, Election de Neufchâtel, a 194 habitans.

RIPONT, dans la Champagne, Diocéſe de Reims, Parlement de Paris, Intendance de Châlons, Election de Reims, a 127 habitans.

les RIPPES, dans la Breſſe, Diocéſe de Lion, Parlement & Intendance de Dijon, Bailliage & Recette de Breſſe, a 46 habitans.

RIS

RIS, Ville, dans le Bourbonnois, Diocéſe de Clermont, Parlement de Paris, Intendance de Moulins, Election de Gannat, a 761 habitans. La petite Ville & Paroiſſe de Ris eſt ſituée ſur des côteaux, à un quart de lieuë de l'Allier; les terres à ſeigle & avoine, peu de froment & d'orge, grand vignoble & bon vin, qui fait le principal revenu de la Paroiſſe; quelques bruyeres & brouſſailles. M. l'Abbé de Villacerf en eſt Seigneur.

RIS & la Borde, dans l'Iſle de France, Diocéſe, Parlement, Intendance & Election de Paris, a 208 habitans.

la RISE, Riviere du Comté de Foix, qui prend ſa ſource d'une grande caverne, qui eſt auprés du mas d'Azil; aprés avoir paſſé dans cette Ville, elle ſe jette dans l'Arriege.

RISELE, Ville, dans l'Armagnac, Diocéſe d'Auch, Parlement de Toulouſe, Intendance d'Auch, Election d'Armagnac, a 1586 habitans.

RISNEL, *Riſnellum*, Marquiſat, dans la Champagne, Diocéſe de Toul; il y a un petit Chapitre fondé par le Seigneur du lieu, en 1185. Dans ſon diſtrict, ſe trouvent l'Abbaye de Benoiſtevaux, Ordre de Cîteaux; & le Prieuré de S. Laurent, Ordre de S. Benoît, & un Hôpital.

RISQUEBOURG, Marquiſat, dans l'Artois, Diocéſe d'Arras, Parlement de Paris, Intendance d'Amiens, Gouvernance d'Arras, Bailliage & Recette de Saint-Pol, a 175 habitans.

RISSAC, dans le Roüergue, Diocéſe de Vâbres, Parlement de Toulouſe, Intendance de Montauban, Election de Milhaud, a 516 habitans.

RIT

RITOVILLE, dans la Normandie, Diocéſe de Coutances; c'eſt une petite Paroiſſe ſur le bord de la mer.

RITTEMBURG, dans la baſſe Alſace, Diocéſe de Straſbourg, Conſeil & Intendance d'Alſace, Bailliage de Marmoutier, a 135 habitans.

RITTERSHOFFEN, dans la baſſe Alſace, Diocéſe de Spire, Conſeil & Intendance d'Alſace, Bailliage d'Hatten, a 307 habitans.

RIV

RIVARANNES, Bourg & Château, dans la Touraine, Diocèſe de Tours, Parlement de Paris, Intendance de Tours, Election de Chinon, à 740 habitans. C'eſt une Paroiſſe qui appartient à l'Abbé de Cormery.

RIVARENNES, dans le Berry, Diocèſe de Bourges, Parlement de Paris, Intendance de Bourges, Election de Blanc, à 455 habitans. Il y a un Prieuré.

RIVAS, dans le Forez, Diocèſe de Lion, Parlement de Paris, Intendance de Lion, Election de Montbriſon, à 226 habitans.

le RIVAU & Moulino, Bois, de cent quatre-vingt-ſeize arpens, dans la Bourgogne, Maîtriſe des Eaux & Forêts d'Autun.

RIVECOURT, dans la Picardie, Diocèſe de Senlis, Parlement & Intendance de Paris, Election de Compiégne, à 285 habitans.

RIVEREGER, dans le Forez, Diocèſe de Lion, Parlement de Paris, Intendance de Lion, Election de Saint-Eſtienne, à 1235 habitans.

RIVEROLES, dans le bas Vendômois; ſa Juſtice releve de la Châtellenie de S. Calais.

RIVERY & Creuſe, dans la Picardie, Diocèſe d'Amiens, Parlement de Paris, Intendance d'Amiens, Election de Doulens, à 42 habitans.

RIVES, dans le Dauphiné, Diocèſe de Vienne, Parlement & Intendance de Grenoble, Election de Romans, à 260 habitans. L'on trouve dans ſon territoire deux fontaines, qui ſe confinent aux deux Solſtices, croiſſent ou décroiſſent à proportion que les jours augmentent.

RIVES, dans la Touraine, ſitué au bord de la Creuſe.

RIVES & le Truel, dans le Rouergue, Diocèſe de Vâbres, Parlement de Toulouſe, Intendance de Montauban, Election de Milhaud, à 360 habitans.

RIVES, dans l'Agenois, Diocèſe d'Agen, Parlement & Intendance de Bordeaux, Election d'Agen, à 542 habitans.

RIVESALTES, *Ripa Alta*, Bourg, dans le Rouſſillon, Diocèſe de Perpignan, Conſeil, Intendance & Viguerie de Rouſſillon, à 1144 habitans. Ce lieu eſt renommé pour ſes bons vins, les meilleurs du Rouſſillon; il eſt à trois lieues de Perpignan, ſur la riviere d'Egli. Ce Bourg appartient à l'Abbaye de la Grace, du Diocèſe de Carcaſſonne.

RIVET, *Abbatia Beatæ Mariæ de Rivetо*, Abbaye d'Hommes, Ordre de Cîteaux, Ligne de Pontigny, Diocèſe de Baſas. On ſait très-peu de choſes de cette Abbaye; le Pape Urbain IV. par une Bulle de l'an 1264. la confirma dans toutes ſes poſſeſſions; & il paroît par cette Bulle que ce Monaſtére étoit fondé long-tems avant qu'il fût uni à l'Ordre de Cîteaux. Elle vaut par an à l'Abbé cinq cens livres ſeulement.

RIVEYROLES, dans le bas Languedoc, Diocèſe du Puy, Parlement de Toulouſe, Intendance de Montpellier, Recette du Puy, à 56 habitans.

RIVIERE, Pays, qui fait partie de l'Armagnac, en Gaſcogne, ſitué le long de la Garonne, près du Comté de Comenges. On en appelle une partie Pays de Riviere-Verdun, à cauſe que Verdun en eſt la Capitale. Cette derniere partie forme une Election, dont le Siége eſt à Grenade. Les Villes du Pays de Riviere ſont Verdun, Grenade, le Mas-Garnier, l'Iſle Jourdain, Sainte-Foy de Peyroles, Mont-Regeau, Alan & Saint-Bertrand de Comenges. Le commerce de cette Election conſiſte en froment, ſeigle & avoine, que l'on envoye à Bordeaux & dans le Languedoc. Ce petit pays appartenoit aux Vicomtes de Lomagne, ſans aucun relief des Comtes de Comenges. Philippe le Bel l'acquit d'Elie Taleron Comte de Périgord, & y établit un Siége de Juſtice, dont la Juriſdiction s'étend ſur les Comtez de Pardiac, Altarac, Bigorre, Comenges & de Magnoac.

RIVIERE, dans la Gaſcogne, Diocèſe d'Acqs, Parlement de Bordeaux, Intendance d'Auch, Election des Lannes, à 404 habitans.

RIVIERE, dans l'Armagnac, Diocèſe d'Auch, Parlement de Toulouſe, Intendance d'Auch, Election d'Armagnac, à 160 habitans.

RIVIERE, dans la Franche-Comté, Diocèſe, Parlement & Intendance de Beſançon, Bailliage & Recette de Pontarlier, à 403 habitans.

RIVIERE, dans la haute Alſace, Diocèſe de Baſle, Conſeil & Intendance d'Alſace, Bailliage de Betfort, à 440 habitans.

RIVIERE, dans la Touraine, eſt une petite Paroiſſe, dont la Cure eſt à la Collation de l'Abbé de Marmoutier.

RIVIERE & Iſlaucourt, ſur la frontiére de la Champagne, Diocèſe de Reims, Parlement de Metz, Intendance de Châlons, Recette de la Ville & Prevôté de Mouſon, à 91 habitans.

la grande RIVIERE, dans la Franche-Comté, Diocèſe, Parlement & Intendance de Beſançon, Bailliage & Recette de la Terre de S. Claude, à 746 habitans.

la RIVIERE, dans le pays de Foix, Diocèſe de Pamiers, Parlement de Toulouſe, Intendance de Rouſſillon, Recette du Comté de Foix, à 118 habitans.

la RIVIERE, dans la Bourgogne, Diocèſe d'Autun, Parlement & Intendance de Dijon, Bailliage, Grenier à ſel & Recette d'Avalon, à 516 habitans. La Paroiſſe ſe nomme S. André en Morvant. Ce lieu eſt ſitué ſur la pointe d'un rocher; la riviere de Cure paſſe au pied, & y a un pont.

la RIVIERE-de-Corps, *voyez* Sainte-Savine.

la RIVIERE, dans la Normandie, Diocèſe, Parlement & Intendance de Roüen, Election d'Andely, à 58 habitans. M. de Nanteüil en eſt Seigneur. C'eſt une Baronie de la Vicomté de Carentan, auprès de la riviere de Vire, poſſedée par le Marquis de Granot d'Argouge, Lieutenant du Roy au Bailliage de Caën.

la RIVIERE, dans la Guienne, Diocèſe, Parlement, Intendance & Election de Bordeaux, à 496 habitans.

la RIVIERE, dans le Dauphiné, Diocèſe de Valence, Parlement & Intendance de Grenoble, Election de Valence, à 418 habitans.

la RIVIERE-en-l'Adrieu, dans le Forez, Diocèſe de Lion, Parlement de Paris, Intendance de Lion, Election de Montbriſon, à 225 habitans.

la RIVIERE-Purens, dans le Bugey, Diocèſe de Lion, Parlement & Intendance de Dijon, Bailliage & Recette de Bugey, à 100 habitans.

la RIVIERE-le-Chaſtenaſſe & Montac, dans la Bourgogne, Diocèſe d'Autun, Parlement & Intendance de Dijon, Bailliage & Recette d'Avalon, à 165 habitans.

la RIVIERE, près S. Sever, dans la Gaſ-

cogne, Diocèſe d'Aire, Parlement de Bordeaux, Intendance d'Auch, Election des Lannes, a 585 habitans.

la RIVIERE, *voyez* Saint-Julien.

RIVIERES, dans le Poitou, Diocèſe de Poitiers, Parlement de Paris, Intendance de Tours, Election de Richelieu, a 166 habitans.

RIVIERES, dans l'Angoumois, Diocèſe d'Angoulême, Parlement de Paris, Intendance de Limoges, Election d'Angoulême, a 812 habitans.

RIVIERES d'Orpra, *voyez* les Débatz.

RIVIERES, dans l'Artois, Diocèſe d'Arras, Parlement de Paris, Intendance d'Amiens, Gouvernance, Bailliage & Recette d'Arras, a 350 habitans.

RIVIERES-Nert, dans le Comtéſat du Diocèſe de Comenges, Parlement de Toulouſe, Intendance d'Auch, Election de Comenges, a 360 habitans.

RIVIERES-le-Bois, dans la Champagne, Diocèſe de Langres, Parlement de Paris, Intendance de Châlons, Election de Langres, a 221 habitans.

RIVIERES-Devant & Riviere-Derriere, dans la Franche-Comté, Diocèſe, Parlement & Intendance de Beſançon, Bailliage & Recette de la Terre de S. Claude. Ces deux endroits ne ſont qu'une Paroiſſe, & ont en tout 1200 habitans.

RIVIERES-les-Foſſez, dans la Champagne, Diocèſe de Langres, Parlement de Paris, Intendance de Châlons, Election de Langres, a 998 habitans.

les RIVIERES, dans la Champagne, Diocèſe de Châlons, Parlement de Paris, Intendance de Châlons, Election de Vitry, a 96 habitans.

les RIVIERES-d'Aurecy, dans le Forez, Diocèſe de Lion, Parlement de Paris, Intendance de Lion, Election de Montbriſon, a 575 habitans.

les RIVIERES, petit canton, ſur la côte occidentale de la preſqu'iſle du Coutantin, vis-à-vis l'Iſle de Garneſey. Ce canton comprend environ dix Paroiſſes; entre leſquelles ſont Barneville, Carteret, S. George & Porbail. On y fait beaucoup de ſel blanc.

les RIVIERES, *voyez* Eſternay.

RIVILLE, dans la Normandie, Diocèſe, Parlement & Intendance de Roüen, Election de Caudebec, a 316 habitans. M. l'Evêque de Coutances en eſt Seigneur.

RIVIRIE, dans le Forez, Diocèſe de Lion, Parlement de Paris, Intendance de Lion, Election de Saint-Eſtienne, a 370 habitans.

la RIVOIRE, dans le Valromey, Diocèſe de Bellay, Parlement & Intendance de Dijon, Bailliage & Recette de Valromey, a 196 habitans.

la RIVOIRE, dans la Franche-Comté, Diocèſe, Parlement & Intendance de Beſançon, Bailliage & Recette de la Terre de S. Claude, a 48 habitans.

RIVOLLET, dans le Beaujollois, Diocèſe de Lion, Parlement de Paris, Intendance de Lion, Election de Villefranche, a 518 habitans.

RIVOURE, *Riparium*, Village, avec Abbaye, dans la Champagne, à deux lieuës de Troyes, vers le levant. Cette Abbaye eſt de l'Ordre de Cîteaux, & Fille de Clairvaux, fondée en l'an 1140. par Hutton Evêque de Troyes. S. Bernard y mit pour premier Abbé Alain, qui fut depuis Evêque d'Auxerre. L'Abbé joüit de ſix mille livres de rente; l'Egliſe eſt d'une très-belle architecture; l'on y voit la vie de la Vierge en bas-relief, dont les figures ſont de très-bon goût.

RIUPEYRONS, dans le Bearn, Diocèſe de Leſcar, Parlement de Pau, Intendance d'Auch, Sénéchauſſée & Recette de Morlas, a 50 habitans.

RIX

RIX, dans le Nivernois, Diocèſe d'Auxerre, Parlement de Paris, Intendance d'Orleans, Election de Clamecy, a 86 habitans.

RIX, dans la Franche-Comté, Diocèſe, Parlement & Intendance de Beſançon, Bailliage & Recette de Salins, a 28 habitans.

RIXHEIM, dans la haute Alſace, Diocèſe de Baſle, Conſeil & Intendance d'Alſace, Bailliage de Landſer, a 599 habitans.

RIXOUSE, dans la Franche-Comté, Diocèſe, Parlement & Intendance de Beſançon, Bailliage & Recette de la Terre de S. Claude, a 262 habitans.

RIZ

RIZAUCOURT, dans la Champagne, Diocèſe de Langres, Parlement de Paris, Intendance de Châlons, Election de Bar-ſur-Aube, a 210 habitans.

RIZOUL, dans le Dauphiné, Diocèſe de Gap, Parlement & Intendance de Grenoble, Election de Gap, a 260 habitans.

RO

RO, dans le Rouſſillon, Diocèſe de Perpignan, Conſeil & Intendance de Rouſſillon, Viguerie de Cerdagne, a 48 habitans.

ROA

ROANNE, *Rodumna*, Ville, dans le Forez, Diocèſe de Lion, Parlement de Paris, Intendance de Lion, Chef-lieu d'une Election, a 4185 habitans. Elle eſt encore Siége d'un Bailliage & d'une Lieutenance de la Maréchauſſée de Lionnois, à quatre vingt-dix lieuës de Paris & ſeize de Lion. Cette Ville eſt très-ancienne. Ptolomée la met au nombre des Villes des *Seguſiani*; la carte Itineraire de Peutinger en fait mention: elle eſt ſituée au bord de la Loire, à l'endroit où cette fameuſe riviere commence à porter bateau; ce qui enrichit cette Ville; parce que c'eſt le grand paſſage & l'entrepôt du commerce de Lion avec Paris, Orleans, Nantes, &c. Elle eſt grande & belle; mais elle n'eſt point fermée de murailles; elle eſt Capitale d'un petit pays des environs, que l'on appelle Roannez, qui ſuit.

ROANNEZ, Pays du Forez, ſitué aux environs de Roanne: Il a été érigé en Duché en 1566. par Charles IX. en faveur de la Maiſon de Boiſſy, qui prétend deſcendre des Princes de la premiere race de nos Rois. Cette Terre a été de nouveau érigée en Duché-Pairie en 1716. en faveur du Duc de la Feüillade.

ROB

ROBEC, *Robecus*, petite Riviere qui paſſe à Roüen; elle prend ſa ſource à S. Martin du Vivier, ſon cours n'eſt que d'une lieuë; elle paſſe par le Bourg de Darnetal, d'où elle va à Roüen. Elle y eſt fort utile aux Teinturiers & aux Tanneurs; elle ſe décharge enſuite dans la Seine.

ROBEGUE ou Robeque, Terre, dans le

Bailliage de Lillers, érigée en Marquiſat en 1630. en faveur de la Maiſon de Montmorency.

ROBEHOMME, dans la Normandie, Diocèſe de Bayeux, Parlement de Roüen, Intendance & Election de Caën, à 217 habitans.

ROBERMET-le-Grand, Sirie, dans la Flandre Flamingante, Diocèſe d'Ypres, Parlement de Doüay, Intendance de Lille, Subdélégation de Merville, à 196 habitans.

ROBERNIEC-le-Petit, Sirie, dans la Flandre Flamingante, Diocèſe d'Ypres, Parlement de Doüay, Intendance de Lille, Subdélégation de Merville, à 96 habitans.

ROBERSART, dans la Flandre, Diocèſe de Cambray, Parlement de Doüay, Intendance de Maubeuge, Gouvernement de Lanſrecy, à 68 habitans. Il y a deux petits bois, l'un dit le Bois-le-Borgne, contenant ſeize mencaudées; l'autre dit le Bois-de-Roberſart, contenant dix mencaudées; l'un & l'autre eſt à M. de Roberſart Seigneur du lieu.

ROBERT-Magny, dans la Champagne, Diocèſe de Châlons, Parlement de Paris, Intendance de Châlons, Election de Joinville, à 284 habitans.

ROBERTOT, dans la Normandie, Diocèſe, Parlement & Intendance de Roüen, Election de Caudebec, à 143 habitans. M. Houdetot en eſt Seigneur.

la ROBINE ou Robrenx, dans la Provence, Diocèſe de Digne, Parlement & Intendance d'Aix, Bailliage de Digne, à 560 habitans.

ROBINEAUX, dans le Gâtinois, Diocèſe de Sens, Parlement & Intendance de Paris, Election de Sens, à 16 habitans.

ROBION, *Caſtrum de Robione*, dans la Provence, Diocèſe de Senez, Parlement & Intendance d'Aix, Bailliage & Recette de Caſtellane, à 65 habitans.

ROBION, *Robio*, petite Riviere, dans le Dauphiné; elle tire ſa ſource de la montagne du Dioïs: après avoir paſſé près de Montelimart, elle va ſe rendre dans le Rhône, un peu au-deſſous de cette Ville.

les ROBLINS, *voyez* Saint-Mardi.

ROBOISE, *voyez* Roulleboiſe.

ROC

ROC-des-Rouges, dans le Quercy, Diocèſe de Cahors, Parlement de Toulouſe, Intendance de Montauban, Election de Cahors, à 118 habitans.

ROCADET, dans l'Agenois, Diocèſe d'Agen, Parlement & Intendance de Bordeaux, Election d'Agen, à 168 habitans.

ROCATELLE, *voyez* Ramilly.

ROCCAFORT, dans la Provence, Diocèſe de Graſſe, Parlement & Intendance d'Aix, Bailliage & Recette de Saint-Paul, à 116 habitans.

ROCE', dans la Beauce, Diocèſe de Blois, Parlement de Paris, Intendance d'Orleans, Election de Vendôme, à 101 habitans.

ROCHE, dans le Forez, Diocèſe de Lion, Parlement de Paris, Intendance de Lion, Election de Montbriſon, à 392 habitans.

ROCHE, dans la Champagne, Diocèſe de Châlons, Parlement de Paris, Intendance de Châlons, Election de Vitry, à 298 habitans.

ROCHE, dans la Franche-Comté, Diocèſe, Parlement, Intendance, Bailliage & Recette de Beſançon, à 119 habitans.

ROCHE, dans le Dauphiné, Diocèſe de Vienne, Parlement & Intendance de Grenoble, Election de Vienne, à 418 habitans.

ROCHE, près Grane, dans le Dauphiné, Diocèſe de Valence, Parlement & Intendance de Grenoble, Election de Montelimart, à 510 habitans.

ROCHE ou la Roche, *Roche*, Abbaye d'Hommes, Ordre de S. Auguſtin. Elle eſt ſituée dans le Diocèſe de Paris, ſur le commencement de la petite riviere d'Yvette, près le Diocèſe de Chartres, à huit lieuës de Paris; elle a été fondée l'an 1190. ou 1232. par les Seigneurs de la Maiſon de Levi. Il n'y a plus de Religieux, & l'Abbaye ne vaut à l'Abbé que ſix cens livres de rente.

ROCHE, *voyez* Hommes de la Roche.

ROCHEABEILLE, dans le Limoſin, Diocèſe de Limoges, Parlement de Bordeaux, Intendance & Election de Limoges, à 545 habitans. On y voit les ruines d'un ancien Château, qui étoit autrefois une des Forteresſes du pays.

ROCHEBARON, *Rupes Baronis*, dans le Forez, Diocèſe du Puy, Parlement de Paris, Intendance de Lion, Election de Montbriſon, à 1019 habitans. Ce n'eſt qu'un petit Village ſitué à une demi-lieuë à l'occident de la Loire, & à quatre à cinq lieuës au-deſſus & au midi de S. Rambert, ſur les frontiéres du Velay.

ROCHEBAUDIN, dans le Dauphiné, Diocèſe de Valence, Parlement & Intendance de Grenoble, Election de Montelimart, à 168 habitans.

ROCHEBEAUCOURS, Bourg, dans le Périgord, Diocèſe de Périgueux, Parlement & Intendance de Bordeaux, Election de Périgueux, à 400 habitans. Ce Bourg eſt partagé par la petite riviere de Lizone en deux parties; celle qui eſt à l'orient eſt du Périgord, celle qui eſt à l'occident eſt de l'Angoumois. Près de ce Bourg, il y a des mines de fer, dont on fait des canons, & autres munitions de guerre pour l'Arcenal de Rochefort.

ROCHEBLAINE, dans le Forez, Diocèſe de Lion, Parlement de Paris, Intendance de Lion, Election de Saint-Eſtienne, à 1372 habitans. Il y a une Châtellenie Royale, reſſortiſſante à la Sénéchauſſée de Saint-Eſtienne.

ROCHEBRUNE, dans le Dauphiné, Diocèſe de Siſteron, Parlement & Intendance de Grenoble, Election de Montelimart, à 416 habitans.

ROCHECHERLES, dans l'Auvergne, Diocèſe de Clermont, Parlement de Paris, Intendance de Riom, Election de Clermont, à 276 habitans.

ROCHECHINARD, *Rupes Chinardi*, dans le Dauphiné, Diocèſe de Valence, Parlement & Intendance de Grenoble, Election de Valence, à 568 habitans. Ce lieu eſt ſitué dans le Royanez, à deux lieuës de Pont-de-Royan.

ROCHECHOUART, *Rupes Cavardi*, petite Ville, dans le Poitou, Diocèſe de Poitiers, Parlement de Paris, Intendance de Poitiers, Election de Confolans, à 1615 habitans. Cette Ville eſt ſituée près de la riviere de Vienne, & près la ſource de la Charente. Elle eſt bâtie ſur la pente d'une montagne, vers l'Angoumois, au haut de laquelle eſt le Château, où il y a une fontaine qui fournit de l'eau à la plûpart des habitans de la Ville. L'on y voit une longue allée d'arbres, plantez ſur une terraſſe, à la hauteur du rez de chauſſée du Château; & derriere ce Château, eſt une eſplanade ſoutenuë de bonnes murailles plantées de beaux arbres, ce qui fait une charmante promenade, d'où l'on découvre tous les environs qui font des points de vûë très-beaux.

Cette Ville n'a qu'une Paroiſſe. La Maiſon de Roche-Chouart, l'une des plus illuſtres de France, en

en a pris ſon nom. Roche-Chouart eſt le Chef-lieu d'une Vicomté très-conſidérable, qui appartient à Madame de Saint-Luc, héritiere de la Maiſon de Pompadour, dans laquelle cette Terre eſt entrée en 1640. par le mariage de Marie de Bouteville, héritiere de Rochechouart, avec Jean-Baptiſte de Pompadour. Le Château & la Juſtice de ce lieu ſont fort conſidérables. La Ville a un Maire. La Cure eſt de foible revenu. Il y a un Prieuré ſimple, & un Couvent de Dominicains.

ROCHE-Concriez, dans l'Orleanois, Diocèſe d'Orleans, Parlement de Paris, Intendance d'Orleans, Election de Beaugency, à 516 habitans. Ce lieu eſt ſitué ſur les frontiéres du Blésois & de la Beauce, à trois lieuës de Beaugency & à deux de Mer.

ROCHE Courbon, Baronie, dans la Touraine, Diocèſe de Tours, Parlement de Paris, Intendance & Election de Tours, à 1425 habitans. C'eſt une Paroiſſe très-conſidérable, elle fait partie du Duché de Luynes. Elle n'eſt conſidérable que par ſon titre & ſon ancien Château, bâti par Robert Seigneur des Roches, au commencement du onziéme ſiécle. Courbon l'un de ſes Succeſſeurs, lui donna ſon nom. Guillaume des Roches Sénéchal d'Anjou, Touraine & Maine, étoit de leurs deſcendans. Cette Terre fut unie au Duché de Luynes, en 1619. Il y a trois Châtellenies & vingt-deux Fiefs, qui en dépendent. La Cure eſt à la Préſentation du Doyen du Chapitre de Tours.

ROCHE-Cultrut, *voyez* la Roche-Cultrat.

ROCHE-d'Agoût, *Rupes Auguſti*, dans le Bourbonnois, Diocèſe de Clermont, Parlement de Paris, Intendance de Moulins, Election de Gannat, à 285 habitans. Cette Paroiſſe eſt ſituée dans la montagne de Nuits, ſur des côteaux. C'eſt un lieu fort par ſa ſituation; on y trouve des pierres claires & brillantes naturellement, & qui imitent la beauté des diamans, quand elles ſont bien taillées. Ce ſont terres maigres à ſeigle & avoine, bons pâturages, les foins abondans; engrais des beſtiaux, dont on fait bon commerce; beaucoup de bois taillis & futayes. M. Rollin de Lauriat en eſt Seigneur.

ROCHE-des-Bords, dans le Poitou, Diocèſe de Poitiers, Parlement de Paris, Intendance & Election de Poitiers, à 119 habitans.

ROCHE-Emau, dans la Touraine, vers Chinon.

ROCHE-Ferriere, Châtellenie, dans l'Election de Mauleon, Intendance de Poitiers, appartenant à la Damoiſelle de la Vieille-Vigne; ſon revenu eſt de trois mille livres.

ROCHE & Tulay, dans la Franche-Comté, Diocèſe, Parlement & Intendance de Beſançon, Bailliage & Recette de Baume, à 78 habitans.

ROCHE-ſur-Linote, dans la Franche-Comté, Diocèſe, Parlement & Intendance de Beſançon, Bailliage & Recette de Veſoul, à 86 habitans.

ROCHE-Sauve, *Roca ſalva*, dans le bas Languedoc, Diocèſe de Viviers, Parlement de Toulouſe, Intendance de Montpellier, Recette de Viviers, à 1319 habitans.

ROCHE-Segur, *Roca Segura*, dans la Franche-Comté, Diocèſe, Parlement & Intendance de Beſançon, Bailliage & Recette de Pontarlier, à 325 habitans.

la ROCHE, Baronie, dans le Limoſin, Diocèſe de Limoges, Parlement de Paris, Intendance de Limoges, Election de Tulles, à 345 habitans. Cette Baronie qui appartient au Marquis de Canillac d'Auvergne, reſſortit au Préſidial de Tulles.

la ROCHE-Aimond, Marquiſat, dans la Marche, Diocèſe de Limoges, Parlement de Paris, Intendance de Moulins, Election de Combrailles, à 184 habitans. Ce lieu eſt une Collecte, dépendante des Paroiſſes d'Evaux & de S. Julien: il eſt ſitué dans un fond entouré de montagnes & de roches; les terres bonnes à ſeigle & avoine; il y a un bois de futaye, appartenant à M. le Marquis de la Roche-Aimond, qui en eſt Seigneur.

la ROCHE-Ainard ou la Roche-Eſnard, *Rupes Ainardi*, dans la Saintonge, Diocèſe de Saintes, Parlement de Bordeaux, Intendance de la Rochelle, Election de Saint-Jean-d'Angely, à 276 habitans. Ce lieu eſt ſur les frontiéres du Poitou & du pays d'Aunis, à une lieuë environ de Fontenay-l'Abbatu.

la ROCHE-Avary, *Rupes Avarici*, Baronie, dans l'Angoumois, Diocèſe d'Angoulême, Parlement de Paris, Intendance de Soiſſons, Election d'Angoulême, à 1468 habitans. Cette Baronie eſt ſituée au bord de la petite riviere de la Bouerine, à deux lieuës au midi d'Angoulême; elle appartient au Baron du même nom, puîné des Vicomtes de Lavedan; elle vaut cinq mille livres de rente.

la ROCHE, dans la Touraine, Diocèſe de Tours, Parlement de Paris, Intendance de Tours, Election de Chinon, à 586 habitans. Il y a dans ce lieu une Châtellenie.

la ROCHE, dans l'Auvergne, Diocèſe de Saint-Flour, Parlement de Paris, Intendance de Riom, Election de Brioude, à 255 habitans.

la ROCHE près Feyt, dans le Limoſin, Diocèſe de Limoges, Parlement de Bordeaux, Intendance de Limoges, Election de Tulles, à 441 habitans.

la ROCHE-S. Secret, dans le Dauphiné, Diocèſe de Valence, Parlement & Intendance de Grenoble, Election de Montelimart, à 168 habitans.

la ROCHE-Separée, dans le Dauphiné, Diocèſe de Gap, Parlement & Intendance de Grenoble, Election de Gap, à 210 habitans.

la ROCHE ſur le Buis, dans le Dauphiné, Diocèſe de Valence, Parlement & Intendance de Grenoble, Election de Montelimart, à 160 habitans.

la ROCHE-du Bachas, dans le bas Languedoc, Diocèſe du Puy, Parlement de Toulouſe, Intendance de Montpellier, Recette du Puy, à 133 habitans.

la ROCHE-en Breny, dans la Bourgogne, Diocèſe d'Autun, Parlement & Intendance de Dijon, Bailliage & Recette de Semur en Auxois, à 460 habitans.

la ROCHE-en-Reynier, dans le bas Languedoc, Diocèſe du Puy, Parlement de Toulouſe, Intendance de Montpellier, Recette du Puy, à 1089 habitans.

la ROCHE-Guyon, *Rupes Guidonis*, petite Ville & Duché, dans la Normandie, au Vexin François, Diocèſe de Roüen, Parlement de Paris, Intendance de Roüen, Election de Chaumont & Magny, à 789 habitans. Elle a titre de Comté avec Château & haute Juſtice. L'Egliſe Paroiſſiale eſt dédiée à S. Samſon. Il y a dans cette Egliſe un Prieuré, dit de la Trinité. Le Château eſt conſtruit fort ſolidement au pied de la Roche, avec des tours & des foſſez; les appartemens ſont ornez de peintures. On monte du Château à une tour élevée ſur le haut de la Roche vive, qui lui ſert de Donjon, d'où l'on découvre de trois lieuës

le cours de la Seine, & une grande étendue de pays rempli de vignobles & de terres de labour, bois & prairies. On tient à la Roche-Guyon un Marché conſidérable tous les Mardis, & une Foire à la S. Mathieu & à la ſainte Catherine. Il y a un bac devant le Château. La Terre de la Roche-Guyon fut érigée en Duché-Pairie l'an 1643. par Loüis XIII. en faveur de la Maiſon du Pleſſis de Liancourt, dont l'héritiere épouſa le Duc de la Rochefoucault.

la ROCHE-aux-Moines, *Rupes Monachorum*, dans l'Anjou, ſur le bord de la riviere de Loire, près de Coulonne, ſur le chemin d'Angers à Rochefort.

la ROCHE-Bernard, *Rupes Bernardi*, Bourg & Baronie, dans la Bretagne, Diocèſe de Nantes, Parlement de Rennes, Intendance & Recette de Nantes, à 1831 habitans. Elle fait partie du Duché de Coiſlin. Ce Bourg eſt ſitué ſur la Vilaine, à quatre lieuës de ſon embouchure dans la mer, où il a un Port. La Roche Bernard eſt une des anciennes Baronies de Bretagne; celui qui la poſſede préſide au Corps de la Nobleſſe, quand il ſe trouve aux Etats de cette Province. Ainſi M. le Duc de Coiſlin préſideroit comme Baron de la Roche-Bernard, M. le Duc de la Trimoüille comme Baron de Vitré, M. le Duc de Bourbon à cauſe de ſes Baronies de Château-Briant & de Derval, M. le Duc de Charoſt à cauſe de ſa Baronie d'Ancenis. Il doit y avoir neuf de ces Baronies, mais le nombre ne ſe trouve plus; il y en a auſſi de réunies au Domaine du Roy, comme la Baronie de Fougere. M. le Duc de Coiſlin eſt Seigneur de ce lieu.

la ROCHE-Blave, uni à Monthieu, dans le Dauphiné, Diocèſe de Valence, Parlement & Intendance de Grenoble, Election de Montelimart, à 268 habitans.

la ROCHE-Branſſac, dans le Bourbonnois, Diocèſe de Clermont, Parlement de Paris, Intendance de Moulins, Election de Gannat, à 276 habitans. Ce lieu eſt ſitué en côteaux, à deux lieuës de l'Allier; les terres à ſeigle & avoine; beaucoup de vignes, qui y font le plus grand revenu. M. le Duc de Bourbon & les Peres de la Miſſion en ſont Seigneurs.

la ROCHE-le-Vanneau, dans la Bourgogne, Diocèſe d'Autun, Parlement & Intendance de Dijon, Bailliage & Recette de Semur en Auxois, à 87 habitans.

la ROCHE-Lepertoux, *Rupes Leporaria*, dans le Limoſin, Diocèſe de Limoges, Parlement de Bordeaux, Intendance de Limoges, Election de Tulles, à 260 habitans.

la ROCHE-lez-Clerval, dans la Franche-Comté, Diocèſe, Parlement & Intendance de Beſançon, Bailliage & Recette de Baume, à 96 habitans.

la ROCHE-Mabile, dans la Normandie, Diocèſe de Séez, Parlement de Roüen, Intendance & Election d'Alençon, à 496 habitans.

la ROCHE-Millay, Bourg, dans le Nivernois, Diocèſe de Nevers, Parlement de Paris, Intendance de Moulins, Election de Nevers, à 164 habitans. Cette Paroiſſe eſt ſituée en pays montagneux, ſur une petite riviere du même nom, à ſept lieuës de celle de Loire, & à deux de la ville de Luzy. La Cure vaut environ deux cens livres de rente; l'Evêque d'Autun en eſt Patron. Ce ſont terres ingrates & mauvaiſes à ſeigle, & un peu d'avoine; les foins ſuffiſans pour la nourriture des beſtiaux: très-peu de bois & peu de commerce. Les habitans ſont pauvres. M. le Maréchal de Villars en eſt Seigneur.

la ROCHE-Monſterrier, dans le Dauphiné, Diocèſe de Valence, Parlement & Intendance de Grenoble, Election de Valence, à 416 habitans.

la ROCHE-Cultrat ou Roche-Cultrut, dans la Champagne, Diocèſe de Langres, Parlement de Paris, Intendance de Châlons, Election de Chaumont, à 318 habitans.

la ROCHE-Donnezat, dans l'Auvergne, Diocèſe de Clermont, Parlement de Paris, Intendance de Riom, Election de Clermont, à 1408 habitans.

la ROCHE-d'Or, *voyez* Geraiſe.

la ROCHE-de-Glun, *Rupes de Clivio*, dans le Dauphiné, Diocèſe de Valence, Parlement & Intendance de Grenoble, Election de Valence, à 116 habitans. Ce lieu eſt ſitué au bord du Rhône, au-deſſus de la chute de l'Iſere dans ce fleuve.

la ROCHE-de-Menon, dans le Poitou, Diocèſe de Poitiers, Parlement de Paris, Intendance de Poitiers, Election de Châtellerault, à 230 habitans.

la ROCHE-de-Nonan, dans la Normandie, Diocèſe de Séez, Parlement de Roüen, Intendance d'Alençon, Election d'Argentan, à 285 habitans. Il y a une Verrerie bien entretenuë.

la ROCHE-Derien, *Rupes Derieni*, Bourg, dans la Bretagne, Diocèſe de Tréguier, Parlement de Rennes, Intendance de Nantes, Recette de Tréguier, à 530 habitans. Il eſt ſitué à deux lieuës au midi de Tréguier, & fameux par pluſieurs Siéges qu'il ſoutint au quatorziéme ſiécle, & par une ſanglante Bataille qui ſe donna ſous ſes murailles en 1347. dans laquelle Charles de Blois, qui reclamoit le Duché de Bretagne, demeura priſonnier.

la ROCHE-des-Arnauds, *Rupes Arnoldorum*, dans le Dauphiné, Diocèſe de Gap, Parlement & Intendance de Grenoble, Election de Gap, à 416 habitans. Ce lieu eſt ſitué entre Gap & Moutrauſ, à une lieuë & demie de l'une & de l'autre.

la ROCHE-ſur-Yon, *Rupes ad Yonem*, Bourg, avec titre de Principauté, dans le Poitou, Parlement de Paris, Intendance de Poitiers, Election des Sables d'Olonne, à 772 habitans. Ce Bourg a pris ſon nom de la petite riviere d'Yon, auprés de laquelle il eſt ſitué à cinq lieuës au nord de Luçon. Il appartient à la Maiſon de Bourbon-Conty, qui l'a hérité de celle de Montpenſier.

la ROCHE-Turpin, dans le Vendomois, Diocèſe d'Orleans, Parlement de Paris, Intendance d'Orleans, Election de Vendôme, à 210 habitans. Sa Juſtice releve de la Châtellenie de Vendôme.

ROCHEFOLLE, Fief, dans la Paroiſſe de S. Denis & Jouhet.

ROCHEFORT, *Rupifortium* ou *Rupes fortis*, Ville, dans le pays d'Aunis, Diocèſe de la Rochelle, Parlement de Paris, Intendance & Election de la Rochelle, à 4710 habitans. Ce n'étoit ci-devant qu'un ſimple Château, que l'on dit avoir été fortifié du tems du Roy Jean. Henry III. le donna à un Officier de ſa Maiſon, nommé Poitvon; & Loüis XIV. l'acheta de l'un de ſes héritiers en 1665. pour y bâtir une Ville. Ce Prince voulant établir un Arſenal de Marine pour le Ponant, jetta les yeux ſur la riviere de Charente, où l'on conſtruiſoit depuis long-tems des Vaiſſeaux à Tonnay-Charente, & choiſit le lieu de Rochefort, qui eſt plus commode. Il fit dreſſer le plan d'une Ville ſur le modéle de celle de Bordeaux, & aprés avoir pris les emplacemens des lieux néceſſaires, l'on abandonna le reſte du terrain à des particu-

liers, qui y ont bâti cette Ville, dont les ruës ſont fort régulières. L'Arſenal eſt des plus grands & des plus magnifiques du Royaume; l'on y trouve tout ce qui eſt néceſſaire à la conſtruction, à l'armement, à l'équipement & au radoub des Vaiſſeaux du Roy, qui ont chacun leur enceinte & leur magaſin. Les caſernes ſont ſuperbes. La Maiſon du Roy où loge l'Intendant, eſt très-bien ſituée. Il y a un magnifique Hôpital pour les Officiers, Matelots & Soldats de Marine; & un autre pour les Orfelins, fondé par Madame Bégon. La Cure qui eſt dédiée à S. Louis, eſt deſſervie par les Peres de la Miſſion. La Ville a deux beaux Remparts; elle eſt gardée par les bourgeois. Louis XIV. lui a accordé pluſieurs Foires, & l'affranchiſſement des denrées qui s'y conſument. Louis XV. lui a auſſi accordé un Corps de Communauté, & un Hôtel de Ville compoſé d'un Maire, de deux Echevins & de ſix Conſeillers. L'air de Rochefort eſt très-mal-ſain, tant à cauſe qu'elle n'eſt expoſée qu'au midi, qu'à cauſe du voiſinage des marais ſalans & du manque d'eau, n'y ayant qu'une ſeule ſource pour diſtribuer de bonne eau dans toute la Ville. Comme Rochefort n'eſt qu'à deux lieuës de l'embouchure de la Charente, Louis XIV. a fait faire pluſieurs Forts, & placer quelques batteries de canon, pour en défendre l'entrée. Ces Forts ſont celui de l'Iſle d'Aix, le Fort de Lupen & celui de l'Aiguille, qui n'eſt qu'une Redoute qui commande ſur l'Ance, qui eſt vis-à-vis l'Iſle d'Aix; celui de Bouras, celui de la Pointe, & celui du Vergeron, au pied duquel eſt une eſtacade. Ce dernier Fort eſt à une lieuë plus bas que Rochefort.

ROCHEFORT, *Rupes fortis*, petite Ville, dans le Forez, Diocéſe de Lion, Parlement de Paris, Intendance de Lion, Election de Roanne, a 790 habitans. Elle eſt ſituée auprès de la petite riviere de Lignon, à quatre lieuës ou environ de la ville de Feurs.

ROCHEFORT, Ville & Comté, dans l'Auvergne, Diocéſe de Clermont, Parlement de Paris, Intendance de Riom, Election de Clermont, a 580 habitans.

ROCHEFORT, Ville, dans la Beauce, Diocéſe de Chartres, Parlement de Paris, Intendance d'Orleans, Election de Dourdan, a 610 habitans. Cette Ville eſt petite, & peu conſidérable: elle eſt ſituée ſur un ruiſſeau qui paſſe à Arpajon, dans le pays d'Iveline, auprés de S. Arnoult. Ses anciens Seigneurs prenoient le titre de Comte. Elle appartient encore aujourd'hui ſous le même titre à la Maiſon de Guemené-Rohan. Il y a un aſſez beau Château.

ROCHEFORT, dans la Franche-Comté, Diocéſe, Parlement & Intendance de Beſançon, Bailliage & Recette de Dôle, a 260 habitans.

ROCHEFORT, dans le Lionnois, Diocéſe de Lion, Parlement de Paris, Intendance & Election de Lion, a 300 habitans.

ROCHEFORT, dans la Bretagne, Diocéſe de Vannes, Parlement de Rennes, Intendance de Nantes, Recette de Vannes, a 468 habitans.

ROCHEFORT, Comté, dans le Dauphiné, Diocéſe de Valence, Parlement & Intendance de Grenoble, Election de Montelimart, a 418 habitans.

ROCHEFORT, dans le bas Languedoc, Diocéſe d'Uzés, Parlement de Toulouſe, Intendance de Montpellier, Recette d'Uzés, a 300 habitans.

ROCHEFORT, dans la Champagne, Diocéſe de Langres, Parlement de Paris, Intendance de Châlons, Election de Chaumont, a 182 habitans.

ROCHEFORT, *voyez* Sournac.

ROCHEFORT-le-Château, dans le bas Languedoc, Diocéſe du Puy, Parlement de Toulouſe, Intendance de Montpellier, Recette du Puy, a 112 habitans.

ROCHEFORT ou S. Antoine de Rochefort, Bourg, dans le Maine, Diocéſe du Mans, Parlement de Paris, Intendance de Tours, Election du Mans, a 576 habitans.

ROCHEFORT ou ſainte Croix de Rochefort, dans l'Anjou, Diocéſe d'Angers, Parlement de Paris, Intendance de Tours, Election d'Angers, a 1918 habitans.

ROCHEFORT-S. Haond, dans le bas Languedoc, Diocéſe du Puy, Parlement de Toulouſe, Intendance de Montpellier, Recette du Puy, a 42 habitans.

ROCHEFORT & S. Michel, dans la Picardie, Diocéſe de Laon, Parlement de Paris, Intendance de Soiſſons, Election de Guiſe, a 1553 habitans.

ROCHEFORT-& Sanſon, dans le Dauphiné, Diocéſe de Valence, Parlement & Intendance de Grenoble, Election de Valence, a 416 habitans.

ROCHEFORT-ſur-Brenon, dans la Bourgogne, Diocéſe de Langres, Parlement & Intendance de Dijon, Bailliage, Grenier à ſel & Recette de Châtillon, a 37 habitans. Cette Paroiſſe eſt ſituée dans un vallon entre deux rochers; la petite riviere de Brenon y paſſe; il n'y a de pont que ce qu'on appelle la chauſſée de l'étang. Le Curé de S. Germain de Rocheux deſſert cette Cure.

ROCHEFOUCAULT, *Rupes Fucaldi*, Ville & Duché, avec Château, dans l'Angoumois, Diocéſe d'Angoulême, Parlement de Paris, Intendance de Limoges, Election d'Angoulême, a 2058 habitans. M. le Duc de la Rochefoucault eſt le premier Vaſſal du Duché d'Angoulême, & le plus grand terrier du pays. Quatre Baronies en dépendent, & compoſent le Duché. La ſeule Châtellenie de la Rochefoucault contient dix-neuf Paroiſſes. Cette Ville eſt ſituée à cinq lieuës d'Angoulême, ſur la Tardoüere. Elle donne le nom à une Maiſon illuſtre, en faveur de laquelle elle a été érigée en Duché-Pairie, l'an 1622. Il y a dans cette Ville une Egliſe Collégiale, & un Couvent de Carmes. Il y a pluſieurs Tanneries.

ROCHEGIRON, *Rupes Gironis*, dans la Provence, Diocéſe de Siſteron, Parlement & Intendance d'Aix, Viguerie & Recette de Forcalquier, a 414 habitans.

ROCHEGONDES, dans l'Auvergne, Diocéſe de Saint-Flour, Parlement de Paris, Intendance de Riom, Election de Saint-Flour, a 635 habitans.

ROCHEGUDE, dans le bas Languedoc, Diocéſe d'Uzés, Parlement de Toulouſe, Intendance de Montpellier, Recette d'Uzés, a 256 habitans.

ROCHEGUDE, dans le Dauphiné, Diocéſe de Valence, Parlement & Intendance de Grenoble, Election de Montelimart, a 268 habitans.

ROCHEJAN, dans la Franche-Comté, Diocéſe, Parlement & Intendance de Beſançon, Bailliage & Recette de Pontarlier, a 330 habitans.

ROCHEISRANE, dans le Dauphiné, Diocéſe de Valence, Parlement & Intendance de Grenoble, Election de Montelimart, a 210 habitans.

ROCHELAMOLIERE, dans le Forez, Diocèſe de Lion, Parlement de Paris, Intendance de Lion, Election de Saint-Eſtienne, a 689 habitans.

la ROCHELLE, *Rupella*, Ville, Evêché, Capitale du pays d'Aunis, Parlement de Paris, Chef-lieu d'une Intendance & d'une Election, a 13500 habitans. Elle eſt Siége du Bailliage du pays d'Aunis; d'un Préſidial, d'une Amirauté, d'une Chambre du Commerce, & d'une Maréchauſſée; il y a une Cour des Monnoyes, & une Juriſdiction Conſulaire; c'eſt auſſi le Siége de la Sénéchauſſée du pays d'Aunis. Le Préſidial comprend tout le pays d'Aunis & l'Iſle de Ré; c'eſt un Gouvernement de Place, avec Etat-Major. L'on croit que c'eſt le lieu que les anciens nommoient *Portus Santonum*; ſon nom ſignifie un petit Roc ou un petit Château; ce n'étoit autrefois qu'une Bourgade, que Guillaume dernier Duc d'Aquitaine & Comte de Poitou uſurpa aux Seigneurs de Mauleon. Les Rois d'Angleterre, auſquels cette Ville échut par Eleonor de Guienne, donnerent de grands priviléges aux Habitans, qui en obtinrent la confirmation de Loüis VIII. après qu'il l'eut retirée de leurs mains. Elle fut encore cédée aux Anglois, par le Traité de Bretigny, mais les Habitans attachez à la France, livrerent leur Ville à Charles le Sage, qui augmenta leurs priviléges au point, qu'ils s'établirent en eſpece de République. L'héreſie s'étant gliſſée chez eux, ils refuſerent de reconnoître le Roy, armerent & donnerent pluſieurs Batailles contre Loüis XIII. ſous la conduite du Duc de Rohan & du Prince de Soubize ſon frere. Loüis XIII. fit conſtruire à l'entrée de leur Port le Fort-Loüis, peu après que leur Flote eut été battuë par l'Amiral de Montmorency. Il l'inveſtit & boucha leur Port par une digue. Les Rochellois ſoutinrent le Siége treize mois, & après avoir ſouffert une très-cruelle famine, ils ſe remirent à la miſericorde de ce Prince, qui les dépoüilla de leurs priviléges, & fit raſer leurs Fortifications. Depuis, Loüis XIV. l'a fait refortifier à cauſe de ſon importance, il l'a fait démembrer du Diocèſe de Saintes, y a transferé l'Evêché de Maillezais en 1648. & y a établi un Bureau des Finances. C'eſt un des lieux de partance pour l'Amérique. L'air n'y eſt pas ſain à cauſe des marais ſalans qui ſont aux environs. C'eſt cependant une Ville d'un très-grand commerce. On le peut conſiderer de deux manieres, ſoit pour celui que les Habitans vont faire dans les pays étrangers, ſoit à l'égard de celui que les étrangers viennent faire à la Rochelle. Quant au premier, ſes Vaiſſeaux vont particulierement à la côte de S. Domingue, d'où ils rapportent de la Cochenille, du Chocolat, du Quinquina, des Emeraudes, des Perles & de l'Argent; ils rapportent du Canada & des pays Septentrionaux, de la moruë, du ſaumon, de l'huile de poiſſon, des mats; & des Iſles de l'Amérique, toutes ſortes de pelleteries, du ſucre, de l'indigo, du tabac, du coton, des cuirs. Et de l'Afrique, de la poudre d'or, du morphil, des cuirs, de la cire & des gommes. Ils commercent à la Cayenne, à Cadix, & en Portugal. Quant au commerce que les Etrangers viennent faire à la Rochelle, ils y enlevent des vins, des eaux de vie, du ſel, du papier d'Angoumois & d'Auvergne; des toiles & des ſerges. Il y a dans cette Ville des rafineries de ſucre, & l'on y fait de fort bonnes liqueurs. Les Jéſuites y ont un Collége; il y a une Ecole de Medecine, & une autre d'Anatomie & de Botanique. Lors de la tranſlation de l'Evêché de Maillezais à la Rochelle, on joignit le pays d'Aunis à l'Iſle de Rhé, qui étoient auparavant du Diocèſe de Saintes; le Chapitre de ſon Egliſe Cathédrale eſt compoſé de huit Dignitez, & de vingt Canonicats; l'Evêque a la Collation de tous les Canonicats & des Dignitez, à l'exception du Doyen, qui eſt élu par le Chapitre; il y a un Séminaire dirigé par les Jéſuites, qui y enſeignent la Théologie & l'Hebreu.

Son Port n'eſt plus ſi bon depuis cette fameuſe Digue, qui quoique à demi détruite, n'a pas laiſſé que de détourner la Mer, qui n'y eſt plus ſi profonde.

la ROCHELLE, dans la Normandie, Diocèſe d'Avranches, Parlement de Roüen, Intendance de Caën, Election d'Avranches, a 677 habitans.

la ROCHELLE, dans la Franche-Comté, Diocèſe, Parlement & Intendance de Beſançon, Bailliage & Recette de Veſoul, a 106 habitans.

ROCHEMANTRU, dans la Bretagne, Diocèſe de Nantes, Parlement de Rennes, Intendance & Recette de Nantes, a 568 habitans.

ROCHEMAU, *Rocamolis*, Bourg, ſur la Charente, près de Charroux.

ROCHEMAURE & Meyſſe, dans le bas Languedoc, Diocèſe de Viviers, Parlement de Toulouſe, Intendance de Montpellier, Recette de Viviers, a 1356 habitans.

la ROCHEMONT, ſur les confins de l'Auvergne, Diocèſe de Limoges, Parlement de Paris, Intendance de Moulins, Election de Combraillet, a 205 habitans.

la ROCHEMONT-Ferrier, dans le Dauphiné, Diocèſe de Valence, Parlement & Intendance de Grenoble, Election de Valence, a 416 habitans.

ROCHEPAULT, Prieuré ſimple, dans le Diocèſe de Valence, uni aux Minimes de Rouſſillon; il eſt de dix-huit cens livres de rente.

ROCHEPAUTE, dans le haut Vivarez, Diocèſe de Viviers, Parlement de Toulouſe, Intendance de Montpellier, Recette de Viviers, a 868 habitans.

la ROCHEPOT, dans la Bourgogne, Diocèſe d'Autun, Parlement & Intendance de Dijon, Bailliage, Grenier à ſel & Recette de Beaune, a 295 habitans. C'eſt une Paroiſſe ſituée dans un vallon entre deux montagnes. C'eſt le paſſage des coches de Châlon à Paris; il y a un ruiſſeau qui tarit pendant l'été. C'eſt un vignoble d'environ trois cens ouvrées de vignes. La riviere de la Gartempe s'y décharge dans celle de la Creuſe. Il y a une fontaine d'eau minérale, limpide & ſans ſaveur. La Cure eſt à la Collation de l'Archevêque de Tours; on ne la nomme que Poſay à ce ſujet.

le ROCHER, dans la Normandie, Diocèſe d'Avranches, Parlement de Roüen, Intendance de Caën, Election de Mortain, a 790 habitans.

ROCHERAUD. *Voyez* Roullet.

la ROCHERE, dans le Dauphiné, Diocèſe de Valence, Parlement, Intendance & Election de Grenoble, a 468 habitans.

ROCHERY, dans la haute Alſace, Diocèſe de Baſle, Conſeil & Intendance d'Alſace, Bailliage de Delle, a 145 habitans.

ROCHES, dans la Champagne, Diocèſe de Langres, Parlement de Paris, Intendance de Châlons, Election de Langres, a 275 habitans.

ROCHES, dans la Marche, Diocèſe de Limoges, Parlement de Paris, Intendance de Moulins,

lins, Election de Gueret, à 271 habitans.

ROCHES, dans la Champagne, Diocèſe de Reims, Parlement de Paris, Intendance de Châlons, Election de Reims, à 68 habitans.

les ROCHES, dans la Beauce, Diocèſe de Blois, Parlement de Paris, Intendance d'Orleans, Election de Vendôme, à 550 habitans.

les ROCHES-Primary, dans le Poitou, Diocèſe de Poitiers, Parlement de Paris, Intendance & Election de Poitiers, à 168 habitans.

ROCHESAUVE, dans le bas Languedoc, Diocèſe de Viviers, Parlement de Toulouſe, Intendance de Montpellier, Recette de Viviers, à 578 habitans.

la ROCHESNARD, dans la Saintonge, Diocèſe de Saintes, Parlement de Bordeaux, Intendance de la Rochelle, Election de Saint-Jean-d'Angely, à 1089 habitans.

la ROCHETTE, dans le Limoſin, Diocèſe de Limoges, Parlement de Bordeaux, Intendance & Election de Limoges, à 563 habitans.

la ROCHETTE, dans l'Angoumois, Diocèſe d'Angoulême, Parlement de Paris, Intendance de Limoges, Election d'Angoulême, à 670 habitans.

la ROCHETTE, dans le Dauphiné, Diocèſe, Parlement, Intendance & Election de Grenoble, à 568 habitans.

ROCHETTE ou la Rochette, dans la Bourgogne, Diocèſe d'Autun, Parlement & Intendance de Dijon, Bailliage, Grenier à ſel & Recette d'Arnay-le-Duc, à 52 habitans. Ce lieu eſt de la Paroiſſe de Diancey, & ſitué ſur une petite colline. Il y paſſe un ruiſſeau dommageable pendant l'hyver. Le Prieur de Bar eſt Collateur de cette Cure.

ROCHETTE de Chavon, dans la Provence, Diocèſe de Glandève, Parlement & Intendance d'Aix, Viguerie & Recette de Guillaume, à 410 habitans.

la ROCHETTE, dans le Dauphiné, Diocèſe de Valence, Parlement & Intendance de Grenoble, Election de Valence, à 468 habitans.

ROCHETTE, dans le Dauphiné, Diocèſe de Valence, Parlement & Intendance de Grenoble, Election de Montelimart, à 510 habitans.

la ROCHETTE & S. Maurice, dans la Bourgogne, Diocèſe de Châlon, Parlement de Paris, Intendance de Dijon, Bailliage & Recette de Mâcon, Grenier à ſel de S. Gengoux, à 138 habitans. La Paroiſſe eſt S. Maurice. C'eſt à une lieue de S. Gengoux. Il y a quelques vignes.

la ROCHETTE-Lioreix, dans la Marche, Diocèſe de Limoges, Parlement de Paris, Intendance de Moulins, Election de Gueret, à 452 habitans. C'eſt une Paroiſſe ſituée en pays montueux; les terres pierreuſes & legeres, mais bonnes à ſeigle, bled noir, avoine, orge & raves; les pacages y ſont aſſez bons, les foins ſuffiſans pour la nourriture des beſtiaux qu'on y éleve, dont on fait commerce; les habitans ſont aſſez commodes. M. de Saint Julien en eſt Seigneur.

ROCHONVILLER, dans le pays Meſſin, Diocèſe, Parlement, Intendance & Recette de Metz, à 58 habitans.

ROCHY-Condé, dans la Picardie, Diocèſe de Beauvais, Parlement & Intendance de Paris, Election de Beauvais, à 279 habitans.

ROCKENHAUSEN, dans la haute Alſace, Diocèſe de Baſle, Conſeil & Intendance d'Alſace, Bailliage de Landſer, à 106 habitans.

ROCLANCOURT, dans l'Artois, Diocèſe d'Arras, Parlement de Paris, Intendance d'Amiens, Gouvernance, Bailliage & Recette d'Arras, à 134 habitans.

ROCLES, dans le Bourbonnois, Diocèſe de Bourges, Parlement de Paris, Intendance de Moulins, Election de Montluçon, à 305 habitans. C'eſt une Paroiſſe à ſix lieues de la Ville de Montluçon; les terres à ſeigle, d'un bon produit; les pacages ſont étendus, & on y fait un petit commerce de beſtiaux. Les habitans ſont fort laborieux. M. le Duc d'Antin en eſt Seigneur.

ROCLES, dans le bas Languedoc, Diocèſe de Viviers, Parlement de Toulouſe, Intendance de Montpellier, Recette de Viviers, à 678 habitans.

ROCLES, dans le bas Languedoc, Diocèſe de Mende, Parlement de Toulouſe, Intendance de Montpellier, Recette de Mende, à 400 habitans.

ROCLES, dans le haut Languedoc, Diocèſe de Mirepoix, Parlement & Intendance de Toulouſe, Recette de Mirepoix, à 154 habitans.

ROCOLOGNE, dans la Franche-Comté, Diocèſe, Parlement & Intendance de Beſançon, Bailliage & Recette de Veſoul, à 59 habitans.

ROCOURT, dans la Picardie, Diocèſe de Soiſſons, Parlement de Paris, Intendance & Election de Soiſſons, à 192 habitans.

ROCOURT-en-Leau, dans l'Artois, Diocèſe d'Arras, Parlement de Paris, Intendance d'Amiens, Gouvernance d'Arras, Bailliage & Recette de S. Pôl, à 47 habitans.

ROCQ, dans la Flandre, Diocèſe de Cambray, Parlement de Douay, Intendance & Gouvernement de Maubeuge, à 55 habitans.

ROCROIS ou Rocroy, *Rupes Regis*, Ville forte, dans la Champagne, Diocèſe de Reims, Parlement de Paris, Intendance de Châlons, à 2560 habitans; il y a un Grenier à ſel de la Direction de Sedan; le ſel y eſt à très-bas prix.

Cette Ville a été conſtruite par l'ordre de François I. & bien fortifiée à cinq Baſtions. Elle eſt ſituée dans une plaine environnée des bois de la Tierache, qui font partie des Ardennes. On n'y peut arriver que par des défilez: elle eſt aux Frontieres du Hainaut, à cinq lieues de Mezieres, & à onze de Rhetel. Les Eſpagnols l'étant venu aſſiéger en 1643. ſous les ordres de Francisco de Mello, dans le deſſein de pénétrer plus avant, & profiter de la mort de Loüis XIII. le Grand Prince de Condé pour lors Duc d'Enghien, tailla leur Armée en piéces & ſauva la France. C'eſt un Gouvernement particulier du Gouvernement Militaire de Champagne. Cette Ville a eu autrefois des Seigneurs particuliers. Son territoire eſt tout-à-fait ſterile, il y a une Prevôté Royale, reſſortiſſante au Bailliage de ſainte Manehould.

ROD

RODDON, dans la Beauce, Diocèſe de Blois, Parlement de Paris, Intendance d'Orleans, Election de Vendôme, à 110 habitans.

RODELLE, dans le Roüergue, Diocèſe de Rodez, Parlement de Toulouſe, Intendance de Montauban, Election de Rodez, à 568 habitans.

RODELINGHEN, dans le Boulonois, Diocèſe de Boulogne, Parlement de Paris, Intendance d'Amiens, Gouvernement & Souveraineté d'Ardres, à 199 habitans.

RODEN, dans le pays Meſſin, Diocèſe, Parlement, Intendance & Recette de Metz, à 180

habitans. C'eſt un des Villages du territoire de Saarlouis, compris dans la demi-lieue du Traité de 1718.

RODEMARCKER, dans le pays Meſſin, Diocèſe, Parlement, Intendance & Recette de Metz, à 441 habitans.

RODEREN, dans la haute Alſace, Diocèſe de Baſle, Conſeil & Intendance d'Alſace, Bailliage de Thann, à 318 habitans.

RODEREN, dans la haute Alſace, Diocèſe de Baſle, Conſeil & Intendance d'Alſace, Bailliage de Ribauville, à 275 habitans.

RODEZ. *Voyez* Rhodez.

RODEZ, dans le Rouſſillon, Diocèſe de Perpignan, Conſeil & Intendance de Rouſſillon, Viguerie de Conflant, à 275 habitans.

RODOME, dans le bas Languedoc, Diocèſe d'Alet Parlement & Intendance de Toulouſe, Recette, d'Alet, à 503 habitans.

RODON, dans la Beauce, Diocèſe de Blois, Parlement de Paris, Intendance d'Orleans, Election de Châteaudun, à 120 habitans.

ROE

la ROE', Bourg, dans l'Anjou, Diocèſe d'Angers, Parlement de Paris, Intendance de Tours, Election de Château-Gontier, à 412 habitans. Il y a une Abbaye de l'Ordre de S. Auguſtin fondée par Robert d'Arbriſſel & ſes Compagnons. Le Prieur fait les fonctions de Curé. Il n'y a que huit Religieux. Cette Abbaye n'a que ſix mille livres de rente. Renaud de Craon leur donna en 1096. une Forêt voiſine de Craon, pour bâtir l'Egliſe, qui eſt dédiée à Nôtre-Dame.

ROEUX, dans l'Artois, Diocèſe d'Arras, Parlement de Paris, Intendance d'Amiens, Gouvernance, Bailliage & Recette d'Arras, à 146 habitans.

ROEUX & Lourches, dans la Flandre Vallonne, Diocèſe d'Arras, Parlement de Douay, Intendance de Lille, Subdélégation de Bouchain, à 275 habitans.

ROF

ROFFE', dans la Champagne, Diocèſe de Langres, Parlement & Intendance de Paris, Election de Tonnerre, à 366 habitans.

ROFFIAT, dans l'Auvergne, Diocèſe de S. Flour, Parlement de Paris, Intendance de Riom, Election de S. Flour, à 775 habitans.

ROG

ROGEN, ſur le bord d'une petite Riviere appellée en Latin *Iſſoletus*, qui ſe jette dans la Durance. Ce lieu n'eſt pas loin de Senez. M. de Valois croit que c'eſt l'ancien *Rigomagus*, à préſent Trin, *Trinum*.

ROGERICOURT, dans la Picardie, Diocèſe de Laon, Parlement de Paris, Intendance de Soiſſons, Election de Laon, à 140 habitans.

ROGERVILLE, *Rogerivilla*, dans la Normandie, Diocèſe, Parlement & Intendance de Rouen, Election de Montivilliers, à 248 habitans. M. le Préſident de Novion en eſt Seigneur.

ROGLATON. *Voyez* Serre.

ROGNAC, *Caſtrum de Rochenco*, dans la Provence, Diocèſe, Parlement, Intendance, Viguerie & Recette d'Aix, à 350 habitans.

ROGNAT, dans la Franche-Comté, Diocèſe, Parlement & Intendance de Beſançon, Bailliage & Recette de la Terre de S. Claude, à 145 habitans.

ROGNES, dans le bas Languedoc, Diocèſe d'Alais, Parlement de Toulouſe, Intendance de Montpellier, Recette d'Alais, à 490 habitans.

ROGNES, dans la Provence, Diocèſe, Parlement, Intendance, Viguerie & Recette d'Aix.

ROGNAINS, Bourg, dans le Beaujollois, Diocèſe de Lion, Parlement de Paris, Intendance de Lion, Election de Villefranche, à 1545 habitans.

ROGNICOURT. *Voyez* Boulleaux.

ROGNIS, dans la Picardie, Diocèſe de Laon, Parlement de Paris, Intendance de Soiſſons, Election de Laon, à 194 habitans.

ROGNONUS, dans la Provence, Diocèſe d'Avignon, Parlement & Intendance d'Aix, Viguerie & Recette de Taraſcon, à 62 habitans.

ROGNY, dans le Gâtinois, Diocèſe de Sens, Parlement de Paris, Intendance d'Orleans, Election de Montargis, à [illegible] habitans.

ROGON, [illegible] la Provence, Diocèſe de Riez, Parlement & Intendance d'Aix, Recette de Moutiers, à 115 habitans.

ROGY, dans la Picardie, Diocèſe d'Amiens, Parlement de Paris, Intendance & Election d'Amiens, à 500 habitans.

ROH

ROHAIRE, dans la Normandie, Diocèſe d'Evreux, Parlement de Paris, Intendance d'Alençon, Election de Verneüil, à 469 habitans.

ROHAN, *Rohanum*, Bourg, dans la Bretagne, Diocèſe de Vannes, Parlement de Rennes, Intendance de Nantes, Recette de Vannes, à 2868 habitans.

Ce Bourg eſt ſitué au bord de la petite Riviere d'Aouſte : Cette Terre étoit ci-devant une Vicomté, elle a donné le nom à l'illuſtre Maiſon de Rohan-Soubiſe, & appartient à préſent à l'ancienne Maiſon de Chabot-Rohan. Elle fut érigée en Duché Pairie par Henry IV. l'an 1603. en faveur de Henry de Rohan. Ce Seigneur étant mort ſans poſterité maſculine, la Duché-Pairie fut éteinte. Louis XIV. la fit revivre en 1645. en faveur de Marguerite de Rohan, Fille du dernier mort, & d'Henry de Chabot ſon Epoux.

ROHAN, dans le Rouſſillon, Diocèſe de Perpignan, Conſeil & Intendance de Rouſſillon, Viguerie de la Cerdagne, à 20 habitans.

ROHR, dans la baſſe Alſace, Diocèſe de Straſbourg, Conſeil & Intendance d'Alſace, Bailliage de Kockerberg, à 77 habitans.

ROHRWEILLER, dans la baſſe Alſace, Diocèſe de Straſbourg, Conſeil & Intendance d'Alſace, Bailliage d'Offendorff, à 115 habitans.

ROI

ROIE. *Voyez* Roye.

ROIFFE', dans le Poitou, Diocèſe de Poitiers, Parlement de Paris, Intendance de Tours, Election de Loudun, à 674 habitans.

ROILLECOURT, dans l'Artois, Diocèſe d'Arras, Parlement de Paris, Intendance d'Amiens, Gouvernance d'Arras, Bailliage & Recette de S. Pol, à 317 habitans.

ROILLY, dans la Bourgogne, Diocèſe d'Autun, Parlement & Intendance de Dijon, Bailliage, Grenier à ſel & Recette de Semur, à 136 ha-

bitans. Ce Village eſt de la Paroiſſe de Montigny, ſur l'Armanſon, il eſt ſitué en plaines. Il y paſſe un petit Ruiſſeau.

ROIMEL, dans le haut Languedoc, Diocèſe d'Alby, Parlement & Intendance de Toulouſe, Recette d'Alby, a 110 habitans.

ROIN, petite Ville, dans l'Auvergne, ſituée ſur le bord d'une Riviere qui ſe décharge dans l'Allier, près de la Ville de Maringues.

ROINVILLE, dans la Beauce, Diocèſe de Chartres, Parlement de Paris, Intendance d'Orleans, Election de Chartres, a 415 habitans.

ROINVILLE, dans la Beauce, Diocèſe de Chartres, Parlement de Paris, Intendance d'Orleans, Election de Dourdan, a 392 habitans.

ROINVILLIER, dans le Gâtinois, Diocèſe d'Orleans, Parlement & Intendance de Paris, Election d'Eſtampes, a 122 habitans.

ROISEL, dans la Picardie, Diocèſe de Noyon, Parlement de Paris, Intendance d'Amiens, Election de Peronne, a 613 habitans.

ROISES, *Royeſia*, dans la Champagne, Diocèſe de Toul, Parlement de Paris, Intendance de Châlons, Bailliage de Chaumont. Le Chapitre de Brixey eſt Patron de la Cure. L'Egliſe Paroiſſiale eſt dédiée ſous le titre de la Nativité de Nôtre-Dame.

ROISES, dans le pays Meſſin, Diocèſe de Toul, Parlement & Intendance de Metz, Recette de Toul, a 96 habitans.

ROISSAC. *Voyez* Geanſac.

ROISSARD, dans le Dauphiné, Diocèſe, Parlement, Intendance & Election de Grenoble, a 463 habitans.

ROISSAY, dans la Touraine, Diocèſe de Poitiers, Parlement de Paris, Intendance de Tours, Election de Loudun, a 240 habitans.

ROISSE', dans la Touraine, Diocèſe de Poitiers, Parlement de Paris, Intendance de Tours, Election de Loudun, a 662 habitans.

ROISSIAT, dans la Breſſe, Diocèſe de Lion, Parlement & Intendance de Dijon, Bailliage & Recette de Breſſe, a 98 habitans.

ROISSY-en-Brie, dans l'Iſle de France, Diocèſe, Parlement, Intendance & Election de Paris, a 221 habitans.

ROISSY, *Roſſiacum*, dans l'Iſle de France, Diocèſe, Parlement, Intendance, & Election de Paris, a 675 habitans. L'on recüeille dans ſon territoire beaucoup de froment; il y avoit un vieux Château fort ancien, qui appartenoit à la Maiſon de Meſme, le Comte d'Avaux le fit abbatre en 1704. & fit commencer un fort beau Château, qui n'eſt pas tout-à-fait fini; il eſt ſorti de la Maiſon de Meſme.

ROISSY, dans la Champagne, Diocèſe de Reims, Parlement de Paris, Intendance de Châlons, Election de Reims, a 278 habitans.

ROITIERS, dans le Dauphiné, Diocèſe de Valence, Parlement & Intendance de Grenoble, Election de Montelimart, a 445 habitans.

ROIZILLE, dans la Normandie, Diocèſe de Sées, Parlement de Roüen, Intendance d'Alençon, Election d'Argentan, a 474 habitans.

ROIZE', Bourg, dans le Maine, Diocèſe du Mans, Parlement de Paris, Intendance de Tours, Election du Mans, a 278 habitans.

ROL

les Trois ROLLANDS, dans la Franche-Comté, Diocèſe, Parlement & Intendance de Beſançon, Bailliage & Recette de Baume, a 132 habitans.

ROLH, dans la baſſe Alſace, Diocèſe de Straſbourg, Conſeil & Intendance d'Alſace, Prevôté du Ban de la Roche, a 35 habitans.

ROLHBANET, dans la baſſe Alſace, Diocèſe de Straſbourg, Conſeil & Intendance d'Alſace, Bailliage d'Oberbronne, a 92 habitans.

ROLLAMPONT, dans la Champagne, Diocèſe de Langres, Parlement de Paris, Intendance de Châlons, Election de Langres, a 685 habitans.

ROLLE, dans la Bourgogne, Diocèſe d'Autun, Parlement & Intendance de Dijon, Bailliage & Recette de Nuits, a 48 habitans.

ROLLE, Abbaye, *voyez* Reole.

ROLLENCOURT. *Voyez* Roillecourt.

ROLLEPOT, dans l'Artois, Diocèſe d'Arras, Parlement de Paris, Intendance d'Amiens, Gouvernance d'Arras, Bailliage & Recette d'Heſdin, a 35 habitans.

ROLLEVILLE, dans la Normandie, Diocèſe, Parlement & Intendance de Roüen, Election de Montivilliers, a 468 habitans. C'eſt à l'Abbeſſe de Montivilliers.

ROLLOT, dans la Picardie, Diocèſe d'Amiens, Parlement de Paris, Intendance d'Amiens, Election de Mondidier, a 1227 habitans. Il y a un petit Chapitre de trois Chanoines, à la préſentation du Seigneur du lieu.

ROM

ROM, *Roma*, Bourg, ſur la Dive, dans le Poitou, à cinq lieuës de S. Maixant, au Levant, au Diocèſe de Poitiers, Parlement de Paris, Intendance & Election de Poitiers, a 1531 habitans.

ROMAGNAC, dans l'Agenois, Diocèſe d'Agen, Parlement & Intendance de Bordeaux, Election d'Agen, a 168 habitans.

ROMAGNAT, Bourg, dans l'Auvergne, Diocèſe de Clermont, Parlement de Paris, Intendance de Riom, Election de Clermont, a 998 habitans.

ROMAGNAT ou S. Sulpice de Romagnat, dans le Périgord, Diocèſe de Périgueux, Parlement & Intendance de Bordeaux, Election de Périgueux, a 790 habitans.

ROMAGNE', dans la Bretagne, Diocèſe & Parlement de Rennes, Intendance de Nantes, Recette de Rennes, a 468 habitans.

ROMAGNE, Bourg, dans le Poitou, Diocèſe de Poitiers, Parlement de Paris, Intendance & Election de Poitiers, a 1219 habitans.

la ROMAGNE, Bourg, dans l'Anjou, Diocèſe de Poitiers, Parlement de Paris, Intendance de Tours, Election de Montreüil, a 575 habitans.

la ROMAGNE, dans la Champagne, Diocèſe de Reims, Parlement de Paris, Intendance de Châlons, Election de Reims, a 303 habitans.

la ROMAGNE, Commanderie de l'Ordre de Malthe, ſituée dans le Baſſigny en Champagne, à ſix lieuës de Langres, & dans ſon Diocèſe, près de Monſaujon, ſur la Riviere de Vingene: elle rapporte onze mille livres de rente, ſans les bois. Son Château eſt bien fort, il a même ſoutenu pluſieurs Siéges pendant les Guerres Civiles; c'eſt une des plus belles Commanderies de Champagne.

ROMAGNIEU, dans le Dauphiné, Diocèſe de Vienne, Parlement & Intendance de Grenoble, Election de Vienne, a 468 habitans.

ROMAGNY, dans la haute Alſace, Diocèſe de Baſle, Conſeil & Intendance d'Alſace, Bailliage & Recette de Delle, a 96 habitans.

ROMAIGNE, dans le Baſadois, Diocèſe de Baſas, Parlement & Infendance de Bordeaux, Election de Condom, a 338 habitans.

ROMAJA, dans le Périgord, Diocèſe de Périgueux, Parlement & Intendance de Bordeaux, Election de Périgueux, a 713 habitans.

ROMAIN, dans la Champagne, Diocèſe de Reims, Parlement de Paris, Intendance de Châlons, Election de Reims, a 316 habitans.

ROMAIN, dans le Périgord, Diocèſe de Périgueux, Parlement & Intendance de Bordeaux, Election de Périgueux, a 715 habitans.

le Petit ROMAIN. *Voyez* Romain.

ROMAIN, dans la Franche-Comté, Diocèſe, Parlement & Intendance de Beſançon, Bailliage & Recette de Veſoul, a 167 habitans.

ROMAIN, dans le pays Meſſin, Diocèſe, Parlement, Intendance & Recette de Metz, Prevôté de Longwy, a 78 habitans.

ROMAIN, dans la Franche-Comté, Diocèſe, Parlement & Intendance de Beſançon, Recette de Dôle, a 74 habitans.

ROMAINE, dans la Champagne, Diocèſe de Langres, Parlement de Paris, Intendance de Châlons, Election de Bar-ſur-Aube, a 81 habitans.

ROMAINVILLE, dans l'Iſle de France, Diocèſe, Parlement, Intendance & Election de Paris, a 399 habitans.

ROMANAY, dans la Bourgogne, Diocèſe d'Autun, Parlement & Intendance de Dijon, Bailliage & Recette d'Avalon, Grenier à ſel de Saulieu, a 116 habitans. Les Métairies de Champ d'Abos, & de la Cour du Fourneau en dépendent: Ces lieux ſont ſituez dans un vallon. Il y paſſe un petit ruiſſeau appellé Grandeau. C'eſt un pays de forêts & de montagnes.

ROMANAY, dans la Bourgogne, Diocèſe de Mâcon, Parlement de Paris, Intendance de Dijon, Bailliage & Recette de Mâcon, Grenier à ſel de Tournus, a 414 habitans. C'eſt pays plain aquatique & marécageux, la riviere de Seille y paſſe; il y a un Bac. Treize ou quatorze Hameaux & quelques Métairies dépendent de cette Paroiſſe, qui eſt un petit vignoble.

ROMANCHE, petite Riviere du Dauphiné, qui a ſa ſource au Bourg d'Oyſans, & va ſe jetter dans le Drac, du côté de Grenoble.

ROMANECHE, dans la Bourgogne, Diocèſe de Mâcon, Parlement de Paris, Intendance de Dijon, Bailliage, Grenier à ſel & Recette de Mâcon, a 1477 habitans. Treize Hameaux & quelques Fiefs dépendent de cette Paroiſſe, qui n'eſt pas loin de la Riviere de Saône. Il y a des vignes.

ROMANECHE, dans la Breſſe, Diocèſe, Parlement & Intendance de Dijon, Bailliage & Recette de Breſſe, a 19 habitans.

ROMANECHE, dans la Breſſe, Diocèſe de Lion, Parlement & Intendance de Dijon, Bailliage & Recette de Breſſe, a 20 habitans.

ROMANET, dans la Bourgogne, Diocèſe d'Autun, Parlement & Intendance de Dijon, Bailliage & Recette d'Avalon, a 28 habitans.

ROMANGE, dans la Franche-Comté, Diocèſe, Parlement & Intendance de Beſançon, Bailliage & Recette de Dôle, a 86 habitans.

ROMANIARGES, dans l'Auvergne, Diocèſe de S. Flour, Parlement de Paris, Intendance de Riom, Election de S. Flour, a 172 habitans.

ROMANIL, *Caſtrum de Romanino*, dans la Provence, Diocèſe d'Avignon, Parlement & Intendance d'Aix, Viguerie & Recette de Taraſcon, a 60 habitans.

ROMANS, *Romanis*, Ville, dans le Dauphiné, Diocèſe de Vienne, Parlement & Intendance de Grenoble, Chef-lieu d'une Election, a 1500 habitans. Il y a une Juſtice Royale non reſſortiſſante. Cette Ville eſt ſituée au bord de l'Iſere, ſur laquelle elle a un Pont, à trois lieuës du Rhône, & à dix de Grenoble, dans un fort beau Pays. De l'autre côté de l'Iſere, elle a un Fauxbourg, que l'on appelle le Péage. Elle doit ſon origine à une Abbaye fondée par S. Bernard Archevêque de Vienne, ſous le Regne de Charlemagne. Cette Abbaye a été ſecariſée, & le titre & la Menſe unis à l'Archevêché de Vienne, & depuis le Domaine en a été donné aux Dauphins; c'eſt un Gouvernement particulier du Gouvernement Militaire de Dauphiné.

Il y a encore une Abbaye d'Hommes de l'Ordre de S. Benoît, dédiée à S. Juſt; elle a été fondée par Beatrix d'Hongrie, Mere de Humbert II. en 1352. Romans eſt une Ville fort marchande, il y a pluſieurs Couvents. L'on y remarque un Calvaire modelé ſur celui de Jeruſalem, auquel François I. mit la premiere pierre en 1520.

ROMANS, dans le Poitou, Diocèſe de Poitiers, Parlement de Paris, Intendance de Poitiers, Election de S. Maixant, a 670 habitans.

ROMANS & S. George, dans la Breſſe, Diocèſe de Lion, Parlement & Intendance de Dijon, Bailliage & Recette de Breſſe, a 78 habitans.

ROMAS, dans le Bearn, Diocèſe de Leſcar, Parlement, Intendance, Sénéchauſſée & Recette de Pau, a 416 habitans.

ROMAZIERES, dans le Poitou, Diocèſe de la Rochelle, Parlement de Paris, Intendance de Poitiers, Election de Niort, a 250 habitans.

ROMAZY, dans la Bretagne, Diocèſe & Parlement de Rennes, Intendance de Nantes, Recette de Rennes, a 468 habitans.

ROMBIES, dans la Flandre, Diocèſe de Cambray, Parlement de Doüay, Intendance de Maubeuge, Recette de la Prevôté-le-Comte, a 91 habitans.

ROMBLY, dans l'Artois, Diocèſe d'Arras, Parlement de Paris, Intendance d'Amiens, Gouvernance d'Arras, Bailliage & Recette de Lillers, a 17 habitans.

ROMECOURT. *Voyez* Azondange.

ROME, dans le Vexin Normand, proche de Bezu, à une lieuë de Neufmarché & de la riviere d'Epte, & à trois de Lions.

ROMEGOUX-de-Fauch, dans le haut Languedoc, Diocèſe d'Alby, Parlement & Intendance de Toulouſe, Recette d'Alby, a 147 habitans.

ROMEN, dans la Normandie, Diocèſe d'Evreux, Parlement de Roüen, Intendance d'Alençon, Election de Conches, a 186 habitans.

ROMENAULT, dans la Bourgogne, Diocèſe d'Autun, Parlement & Intendance de Dijon, Bailliage, Grenier à ſel & Recette de Semur, a 115 habitans. Ce lieu eſt ſitué en pays plain. Les Chanoines de Thil ſont Collateurs de la Cure.

ROMEMONT. *Voyez* Vilaine.

ROMENAY, Bourg, dans la Bourgogne, Diocèſe de Mâcon, Parlement de Paris, Intendance de Dijon, Bailliage & Recette de Mâcon, à 1018 habitans. Ce Bourg eſt au-delà de la Saône, entre la Breſſe Chalonoiſe & la Breſſe propre.

ROMERIE, dans la Flandre, Diocèſe de Cambray, Parlement de Doüay, Intendance de Maubeuge, Gouvernement de Charlemont, à 136 habitans.

ROMERIES, dans la Flandre, Diocèſe de Cambray, Parlement de Doüay, Intendance de Maubeuge, Gouvernement du Queſnoy, à 193 habitans.

ROMERY, dans la Picardie, Diocèſe de Laon, Parlement de Paris, Intendance de Soiſſons, Election de Guiſe, à 107 habitans.

ROMERY. *Voyez* Cormoyeux.

ROMESCAMPS, Bourg, dans la Picardie, Diocèſe d'Amiens, Parlement de Paris, Intendance & Election d'Amiens, à 1168 habitans.

ROMESTAING, dans le Condomois, Diocèſe de Condom, Parlement & Intendance de Bordeaux, Election de Condom, à 136 habitans.

ROMETTE, dans le Dauphiné, Diocèſe de Gap, Parlement & Intendance de Grenoble, Election de Gap, à 568 habitans.

ROMETTE, dans la Franche-Comté, Diocèſe, Parlement & Intendance de Beſançon, Bailliage & Recette de Lons-le-Saunier, à 15 habitans.

ROMEYER, dans le Dauphiné, Diocèſe de Valence, Parlement & Intendance de Grenoble, Election de Montelimart, à 468 habitans.

ROMIERE & Soleilhac, dans le bas Languedoc, Diocèſe du Puy, Parlement de Toulouſe, Intendance de Montpellier, Recette du Puy, à 125 habitans.

ROMIGNY, dans la Champagne, Diocèſe de Reims, Parlement de Paris, Intendance de Châlons, Election de Reims, à 298 habitans.

ROMIGNY, dans la Picardie, Diocèſe de Soiſſons, Parlement de Paris, Intendance & Election de Soiſſons, à 134 habitans.

la ROMIGUIERE, dans le bas Languedoc, Diocèſe du Puy, Parlement de Toulouſe, Intendance de Montpellier, Recette du Puy, à 15 habitans.

la ROMIGUIERE, dans le Roüergue, Diocèſe de Vâbres, Parlement de Toulouſe, Intendance de Montauban, Election de Milhaud, à 586 habitans.

ROMIGUIERES, dans le bas Languedoc, Diocèſe de Beſiers, Parlement de Toulouſe, Intendance de Montpellier, Recette de Beſiers, à 57 habitans.

ROMILLE', dans la Bretagne, Diocèſe de Saint-Malo, Parlement de Rennes, Intendance de Nantes, Recette de Saint-Malo, à 568 habitans.

ROMILLY, Bourg, dans la Champagne, Diocèſe de Sens, Parlement & Intendance de Paris, Election de Nogent-ſur-Seine, à 524 habitans.

ROMILLY, dans la Normandie, Diocèſe d'Evreux, Parlement de Roüen, Intendance d'Alençon, Election de Conches, à 446 habitans. Romilly eſt ſitué près de la forêt de Conches; c'eſt une Seigneurie d'où dépendent Colandre, Kinkarnum, le Tilleul & Berville.

ROMILLY, dans la Beauce, Diocèſe de Blois, Parlement de Paris, Intendance d'Orleans, Election de Châteaudun, à 421 habitans.

ROMMAVE, Forêt, de neuf mille treize arpens, dans la Normandie, Maîtriſe des Eaux & Forêts de Roüen.

ROMMOIS, *voyez* Roumois.

ROMOLLES, *Caſtrum de Romulis*, dans la Provence, Diocèſe de Riez, Parlement & Intendance d'Aix, Bailliage & Recette de Moûtiers, à 486 habitans.

ROMONT, dans la Picardie, Diocèſe d'Amiens, Parlement de Paris, Intendance d'Amiens, Election de Doulens, à 15 habitans.

ROMORANTIN, *Romorentinum*, Ville, dans le Bléſois, Diocèſe de Blois, Parlement de Paris, Intendance d'Orleans, Chef-lieu d'une Election, à 7865 habitans. Cette Ville eſt Siége d'un Bailliage; d'une Châtellenie Royale qui reſſortit au Bailliage; d'une Juſtice Royale, non reſſortiſſante; d'un Grenier à ſel, d'une Maréchauſſée & d'une Maîtriſe des Eaux & Forêts. Elle eſt à cinquante lieuës de Paris, dans le pays de Sologne, dont elle eſt Capitale. Quelques Auteurs veulent dériver le nom de Romorantin, de *Rivus Morentini*, que quelques-uns lui donnent même à cauſe que dans cette Ville paſſe un petit ruiſſeau nommé Morentru, qui s'y perd dans la riviere de Saudre; d'autres l'appellent *Roma minor*, & lui donnent pour Fondateur Jules-Céſar, qu'ils diſent y avoir campé, & avoir fait bâtir la grande tour. Quoi qu'il en ſoit, ce ſont les Princes de la Maiſon d'Angoulême qui ont fait bâtir le Château. Il n'y a point d'autres Paroiſſes que la Collégiale, dédiée à Nôtre-Dame. Il y a un Chapitre compoſé de huit Chanoines; celui qui eſt de ſemaine nomme aux Canonicats vacans. François II. étoit dans cette Ville lorſqu'il donna un Edit en 1560. par lequel il déclare que les ſeuls Prélats & leurs Officiaux, prendront connoiſſance du crime d'héréſie; ce fut à l'occaſion de ce que les Princes de la Maiſon de Guiſe voulurent établir l'Inquiſition en France. L'on trouve aux environs de cette Ville une terre fort propre au degrais, qui contribuë beaucoup à la perfection des draps.

Romorantin eſt une Ville fort conſidérable, par le grand débit qui ſe fait des ſerges & des draps qui s'y fabriquent, parce qu'ils ſervent aux habillemens des Soldats; & l'utilité de cette Manufacture eſt d'autant plus ſenſible, qu'elle ſert à conſommer les laines de la Sologne & du Berry, où il y a un très-grand nombre de troupeaux. Il ſe fait auſſi à Romorantin un petit commerce de poiſſons, qu'on tranſporte par charrois à Orleans.

ROMPREY, dans la Bourgogne, Diocèſe de Langres, Parlement & Intendance de Dijon, Bailliage & Recette de Châtillon, Grenier à ſel de Saux-le-Duc, à 38 habitans. Ce lieu eſt ſitué entre deux montagnes, & dépend de la Paroiſſe de Bure.

RON

RONAY, dans la Champagne, Diocèſe de Troyes, Parlement de Paris, Intendance de Châlons, Election de Troyes, à 312 habitans. C'eſt un des ſept anciens Comtez-Pairies de Champagne; il fut érigé en Comté par Thibaut Comte de Champagne, en faveur d'Henry ſon frere, après la réunion de la Champagne à la Couronne. Le Roy Jean renouvella cette érection en 1360. Ronay a appartenu long-tems à la Maiſon de Luxembourg, d'où il paſſa en 1640. à la Maiſon de l'Hôpital; & peu après la Princeſſe de Liſbonne l'ayant acheté, le donna par Teſtament au Prince de Commercy. Il y a ſoixante Fiefs qui en relevent.

RONCAMP, dans la Normandie, Diocèſe

de Bayeux, Parlement de Roüen, Intendance de Caën, Election de Vire, à 189 habitans.

la RONCE, dans la Franche-Comté, Diocèſe, Parlement & Intendance de Beſançon, Bailliage & Recette de Poligny, à 64 habitans.

RONCENAY, dans la Normandie, Diocèſe d'Evreux, Parlement de Roüen, Intendance d'Alençon, Election de Conches, à 88 habitans.

RONCERAY, Abbaye de Filles, Ordre de S. Benoît, fondée par Foulques de Nera Comte d'Anjou, & Hildegarde ſon épouſe, l'an 1028. Il y a trente-cinq Religieuſes, & la Maiſon a trente-cinq mille livres de revenu. Pluſieurs Benéfices en dépendent. Elle eſt ſituée dans la ville d'Angers. *Voyez* Angers & la Charité-aux-Nonains.

les RONCEROTZ, dans la Normandie, Diocèſe de Liſieux, Parlement de Roüen, Intendance d'Alençon, Election de Liſieux, à 345 habitans.

RONCEY, dans la Normandie, Diocèſe de Coutances, Parlement de Roüen, Intendance de Caën, Election de Coutances, à 1000 habitans.

RONCHAMPS, dans la Franche-Comté, Diocèſe, Parlement & Intendance de Beſançon, Recette de Veſoul, à 264 habitans.

RONCHAUX, dans la Franche-Comté, Diocèſe, Parlement & Intendance de Beſançon, Bailliage & Recette de la Terre de S. Claude, à 105 habitans.

RONCHAUX, dans la Franche-Comté, Diocèſe, Parlement & Intendance de Beſançon, Bailliage & Recette de Quingey, à 91 habitans.

RONCHERES, dans la Brie, Diocèſe de Soiſſons, Parlement de Paris, Intendance de Soiſſons, Election de Château-Thierry, à 334 habitans.

RONCHERES, dans le Gâtinois, Diocèſe d'Auxerre, Parlement de Paris, Intendance d'Orleans, Election de Gien, à 214 habitans.

RONCHEROLLES, *Roncerolla*, *Rubitola*, dans la Normandie, Diocèſe, Parlement, Intendance & Election de Roüen, à 272 habitans.

RONCHEROLLES, en Bray, dans la Normandie, Diocèſe, Parlement, Intendance & Election de Roüen, à 870 habitans. M. l'Abbé de Beaubec & Madame de Roncherolles en ſont Coſeigneurs.

RONCHEVILLE, *Rubiville*, Terre en titre de Vicomté, près de Pont-l'Evêque, dans la Normandie, Diocèſe de Liſieux, Parlement & Intendance de Roüen, Election de Pont l'Evêque, à 169 habitans. La Vicomté de Roncheville eſt très-ancienne; ſa Juriſdiction s'étend fort loin. Ce lieu eſt ſitué ſur la Touque, ſur laquelle elle a un pont, entre le Bourg de Touque & Pont-l'Evêque, à deux lieuës de la mer, dont le reflux fait remonter les bâtimens juſqu'à ſon Port. L'Egliſe eſt dédiée à S. Gourgon. La haute Juſtice de cette ancienne Vicomté ſe tient dans le Bourg de Beaumont en Auge, de même que dans la ville de Honfleur, ſur le territoire qui en dépend. M. le Duc d'Orleans en eſt Seigneur.

RONCHIN, dans la Flandre Vallonne, Diocèſe de Tournay, Parlement de Dolay, Intendance & Subdélegation de Lille, à 378 habitans.

RONCHEVILLE, *voyez* S. Meſlain.

RONCHOY, dans la Normandie, Diocèſe, Parlement & Intendance de Roüen, Election de Neufchâtel, à 261 habitans. M. du Queſnoy en eſt Seigneur.

RONCQ, dans la Flandre Vallonne, Diocèſe de Tournay, Parlement de Dolay, Intendance & Subdélegation de Lille, à 1146 habitans.

la RONDE, dans le Poitou, Diocèſe de Poitiers, Parlement de Paris, Intendance de Poitiers, Election de Thoüars, à 690 habitans.

RONDEBOEUF, *voyez* Caſtenclet.

la RONDEHAYE, dans la Normandie, Diocèſe de Coutances, Parlement de Roüen, Intendance de Caën, Election de Coutances, à 772 habitans. Il y avoit autrefois dans ce lieu deux Cures, préſentement réduites en une ſeule, valant plus de deux mille livres de revenu. M. le Comte de Toulouſe y préſente, comme Engagiſte du Domaine de Periés. Il y a une bonne Ecole pour les garçons, fondée de cent écus; le Maître qui eſt toujours un Prêtre, à cauſe des Meſſes qui y ſont attachées, y a auſſi ſon logement.

RONDOT & trois autres Bois, contenant en tout cent ſoixante-dix arpens, dans la Bourgogne, Maîtriſe des Eaux & Forêts de Châlon, Châtellenie de Périgny.

RONESSE, Bourg, dans l'Angoumois, Diocèſe d'Angoulême, Parlement de Paris, Intendance de Limoges, Election d'Angoulême, à 946 habitans.

RONFEUGERAY, dans la Normandie, Diocèſe de Séez, Parlement de Roüen, Intendance d'Alençon, Election de Falaiſe, à 572 habitans.

la RONGE, dans le Perche, Diocèſe de Séez, Parlement de Paris, Intendance d'Alençon, Election de Mortagne, à 310 habitans.

RONGEMONTIER, dans la Normandie, Diocèſe, Parlement & Intendance de Roüen, Election de Pontaudemer, à 960 habitans.

RONGIERES, dans le Bourbonnois, Diocèſe de Clermont, Parlement de Paris, Intendance & Election de Moulins, à 320 habitans. C'eſt une Paroiſſe à cinq lieuës de Moulins & une de l'Allier, en plaine; les terres fortes à froment, fèves, orge & avoine; de bon rapport en grains; ſuffiſamment de foins, peu de pacages: le tout de bonne qualité; un profit raiſonnable des beſtiaux, quelques vignes. M. le Duc eſt Seigneur de ce lieu.

RONGIERES, dans le Bourbonnois, Diocèſe de Bourges, Parlement de Paris, Intendance de Moulins, Election de Montluçon, à 211 habitans.

RONGIERES, dans l'Auvergne, Diocèſe de Clermont, Parlement de Paris, Intendance de Riom, Election de Clermont, à 148 habitans.

RONNAY, dans la Champagne, Diocèſe de Langres, Parlement de Paris, Intendance de Châlons, Election de Bar-ſur-Aube, à 264 habitans.

RONNAY, dans la Normandie, Diocèſe de Séez, Parlement de Roüen, Intendance d'Alençon, Election de Falaiſe, à 119 habitans.

RONNET, dans le Bourbonnois, Diocèſe de Bourges, Parlement de Paris, Intendance de Moulins, Election de Montluçon, à 226 habitans. C'eſt une Paroiſſe à trois lieuës de Montluçon; les terres maigres à ſeigle & avoine. Cette Paroiſſe eſt contiguë aux forêts de Gontemaille, Villebret & Maraignes, d'haute futaye, appartenant au Roy, & d'autres bois. M. le Duc en eſt Seigneur.

RONNO, dans le Beaujollois, Diocèſe de Lion, Parlement de Paris, Intendance de Lion, Election de Villefranche, à 809 habitans.

RONQUEROLLES, dans la Picardie, Diocèſe de Senlis, Parlement & Intendance de Paris, Election de Senlis, à 348 habitans.

RONQUEROLLES ou S. André de Roquerolles, dans le bas Languedoc, Diocèſe de Narbonne, Parlement de Toulouſe, Intendance de Montpellier, Recette de Narbonne, à 26; habitans.

RONSENAC, Bourg, dans l'Angoumois, Diocèſe d'Angoulême, Parlement de Paris, Intendance de Limoges, Election d'Angoulême, à 1400 habitans.

RONSOY, dans la Picardie, Diocèſe de Noyon, Parlement de Paris, Intendance d'Amiens, Election de Peronne, à 843 habitans.

le RONSSAT, dans le Bourbonnois, Diocèſe de Clermont, Parlement de Paris, Intendance & Election de Moulins, à 69 habitans.

RONTALLON, dans le Lionnois, Diocèſe de Lion, Parlement de Paris, Intendance & Election de Lion, à 339 habitans.

RONTIGNON, dans le Bearn, Diocèſe de Leſcar, Parlement, Intendance, Sénéchauſſée & Recette de Pau, à 109 habitans.

RONTON, dans la Normandie, Diocèſe d'Avranches, Parlement de Roüen, Intendance de Caën, Election d'Avranches, à 293 habitans.

RONXOUX, dans la Normandie, Diocèſe de Séez, Parlement de Roüen, Intendance & Election d'Alençon, à 158 habitans.

ROO

ROOBECQUE, dans l'Artois, Diocèſe d'Arras, Parlement de Paris, Intendance d'Amiens, Gouvernance d'Arras, Bailliage & Recette de Lilliers, à 983 habitans.

ROOCOURT-la-Coſte, dans la Champagne, Diocèſe de Langres, Parlement de Paris, Intendance de Châlons, Election de Chaumont, à 218 habitans.

ROP

ROPPE, dans la haute Alſace, Diocèſe de Baſle, Conſeil & Intendance d'Alſace, Bailliage de Delle, à 105 habitans.

ROPPENHEIM, dans la baſſe Alſace, Diocèſe de Straſbourg, Conſeil & Intendance d'Alſace, Bailliage & Recette de Fleckenſtein, à 208 habitans.

ROQ

ROQUAGEIX, dans le bas Languedoc, Diocèſe de Beſiers, Parlement de Toulouſe, Intendance de Montpellier, Recette de Beſiers, à 94 habitans.

ROQUAINCOURT, dans la Normandie, Diocèſe de Bayeux, Parlement de Roüen, Intendance & Election de Caën, à 159 habitans.

ROQUASSELS, dans le bas Languedoc, Diocèſe de Béſiers, Parlement de Toulouſe, Intendance de Montpellier, Recette de Beſiers, à 96 habitans.

la ROQUE-Aimier, dans le bas Languedoc, Diocèſe de Montpellier, Parlement de Toulouſe, Intendance & Recette de Montpellier, à 320 habitans.

la ROQUE-Balsergue, dans le Rouergue, Diocèſe de Rodez, Parlement de Toulouſe, Intendance de Montauban, Election de Rodez, à 283 habitans.

ROQUEBARON, dans la Provence, Diocèſe de Toulon, Parlement & Intendance d'Aix, Viguerie & Recette d'Hiers, à 133 habitans.

la ROQUE-Bouillac, dans le Rouergue, Diocèſe de Rodez, Parlement de Toulouſe, Intendance de Montauban, Election de Villefranche, à 586 habitans.

la ROQUE, Château, dans le Rouſſillon, Diocèſe de Perpignan, Conſeil, Intendance & Viguerie de Rouſſillon, à 682 habitans.

la ROQUE, dans la Normandie, Diocèſe de Liſieux, Parlement & Intendance de Roüen, Election de Pont-l'Evêque, à 304 habitans. M. d'Ecagent en eſt Seigneur.

la ROQUE, dans la Normandie, Diocèſe de Bayeux, Parlement de Roüen, Intendance de Caën, Election de Vire, à 142 habitans.

la ROQUE, dans la Normandie, Diocèſe, Parlement & Intendance de Roüen, Election de Pontandemer, à 170 habitans. Ce lieu eſt ſitué à deux lieuës au-deſſous de Quilbeuf, au bord de la Seine. C'eſt où la Riſle ſe jette dans la Seine.

la ROQUE, dans la Guienne, Diocèſe, Parlement, Intendance & Election de Bordeaux, à 129 habitans.

la ROQUE, dans l'Armagnac, Diocèſe d'Auch, Parlement de Toulouſe, Intendance d'Auch, Election d'Armagnac, à 481 habitans.

la ROQUE, dans le bas Languedoc, Diocèſe d'Uzés, Parlement de Toulouſe, Intendance de Montpellier, Recette d'Uzés, à 185 habitans.

la ROQUE, dans le bas Languedoc, Diocèſe de Montpellier, Parlement de Toulouſe, Intendance & Recette de Montpellier, à 318 habitans.

la ROQUE, dans le Nebouzan, Diocèſe de Comenges, Parlement de Toulouſe, Intendance d'Auch, Recette de Nebouzan, à 486 habitans.

la ROQUE, petite Ville, dans le Languedoc, Diocèſe de Nîmes: elle eſt dans une belle ſituation, & les avenuës en ſont ſi difficiles qu'on n'y ſauroit traîner le canon. Elle a été l'azile des Catholiques du tems des guerres des Religionnaires ſous Loüis XIII. Elle ne put être priſe par les Proteſtans, quoique le Duc de Rohan leur Chef n'eût rien épargné pour s'en rendre maître.

la ROQUEBROUE, dans l'Auvergne, Diocèſe de Saint-Flour, Parlement de Paris, Intendance de Riom, Election d'Aurillac, à 1176 habitans.

ROQUEBRUNE, dans le bas Languedoc, Diocèſe de Beſiers, Parlement de Toulouſe, Intendance de Montpellier, Recette de Beſiers, à 906 habitans. Il y a des Carrieres de Marbre.

ROQUEBRUNE, dans le Baſadois, Diocèſe de Baſas, Parlement & Intendance de Bordeaux, Election de Condom, à 160 habitans.

ROQUEBRUNE, dans le territoire de Courbons, près de Digne en Provence.

ROQUEBRUNE, Juſtice Royale, dans l'Armagnac, Diocèſe d'Auch, Parlement de Toulouſe, Intendance d'Auch, Election d'Armagnac, à 418 habitans.

ROQUEBRUNE, dans la Provence, Diocèſe de Fréjus, Parlement & Intendance d'Aix, Viguerie & Recette de Draguignan, à 568 habitans. C'eſt un lieu conſidérable & ancien, dont il eſt fait mention dès l'an 1084. dans les Bulles de Gregoire VII. Il eſt ſitué près du Muid.

ROQUEBRUNE, *Castrum de Rocabruna in Ripa Druentie*, Paroiſſe du Diocèſe d'Ambrun; dont cette Terre appartient à l'Archevêque d'Ambrun.

la ROQUE ou Bruſane, dans la Provence, Diocèſe, Parlement & Intendance d'Aix, Viguerie & Recette de Brignolle, a 216 habitans.

ROQUECOR, dans l'Agenois, Diocèſe d'Agen, Parlement & Intendance de Bordeaux, Election d'Agen, a 285 habitans.

ROQUECOURBE, petite Ville, dans le haut Languedoc, Diocèſe de Caſtres, Parlement & Intendance de Toulouſe, Recette de Caſtres, a 1589 habitans. Roquecourbe eſt ſituée ſur l'Agout. Il y a un Château.

ROQUECOURBE, dans le bas Languedoc, Diocèſe de Narbonne, Parlement de Toulouſe, Intendance de Montpellier, Recette de Narbonne, a 81 habitans.

ROQUE-le-Ziere, dans le Rouergue, Diocèſe de Vâbres, Parlement de Toulouſe, Intendance de Montauban, Election de Milhaud, a 116 habitans.

la ROQUE-d'Antaron, Marquiſat, dans la Provence, Diocèſe, Parlement, Intendance, Viguerie & Recette d'Aix, a 486 habitans.

la ROQUE-de-Fa, dans le bas Languedoc, Diocèſe de Narbonne, Parlement de Toulouſe, Intendance de Montauban, Recette de Narbonne, a 219 habitans.

la ROQUE-d'Eclapon, dans la Provence, Diocèſe de Fréjus, Parlement & Intendance d'Aix, Viguerie & Recette de Draguignan, a 565 habitans.

la ROQUE-Dolinet, dans le haut Languedoc, Diocèſe de Mirepoix, Parlement & Intendance de Toulouſe, Recette de Mirepoix, a 948 habitans.

ROQUE-d'Olmez, petite Ville, dans le Languedoc, Diocèſe de Caſtres, avec titre de Baronie.

ROQUEDUR, dans le bas Languedoc, Diocèſe d'Alais, Parlement de Toulouſe, Intendance de Montpellier, Recette d'Alais, a 259 habitans.

la ROQUE-du-Traver, dans le haut Languedoc, Diocèſe d'Alby, Parlement & Intendance de Toulouſe, Recette d'Alby, a 265 habitans.

ROQUEFERE, dans le bas Languedoc, Diocèſe de Carcaſſonne, Parlement & Intendance de Toulouſe, Recette de Carcaſſonne, a 181 habitans.

ROQUEFERE', *voyez* Eſcrouſe.

ROQUEFEUIL, dans le haut Languedoc, Diocèſe d'Alet, Parlement & Intendance de Toulouſe, Recette d'Alet, a 748 habitans.

ROQUEFEUIL, dans la Provence, Diocèſe, Parlement & Intendance d'Aix, Viguerie & Recette de Saint-Maximin, a 460 habitans.

la ROQUE-Fimarcon, dans le Condomois, Diocèſe de Condom, Parlement & Intendance de Bordeaux, Election de Condom, a 780 habitans.

ROQUEFORT, dans le Rouergue, Diocèſe de Rodez, Parlement de Toulouſe, Intendance de Montauban, Election de Milhaud, a 668 habitans.

ROQUEFORT & Dépendances, dans le haut Languedoc, Parlement & Intendance de Toulouſe, Recette d'Alet, a 928 habitans.

ROQUEFORT & Ilhat, dans le haut Languedoc, Diocèſe de Mirepoix, Parlement & Intendance de Toulouſe, Recette de Mirepoix, a 378 habitans.

ROQUEFORT, dans la Normandie, Diocèſe, Parlement & Intendance de Rouen, Election de Caudebec, a 360 habitans. Monſieur de Bois-Hebert en eſt Seigneur.

ROQUEFORT, dans le bas Languedoc, Diocèſe de Narbonne, Parlement de Toulouſe, Intendance de Montpellier, Recette de Narbonne, a 131 habitans.

ROQUEFORT, petite Forêt, de ſeize cens quarante huit arpens un huitiéme, dans le Languedoc, Maîtriſe de Quillan.

ROQUEFORT, *de Rocca forti*, dans la Provence, Diocèſe de Marſeille, Parlement, Intendance, Viguerie & Recette d'Aix, a 416 habitans.

ROQUEFORT, dans le bas Armagnac, Diocèſe de Lectoure, Parlement de Toulouſe, Intendance d'Auch, Election de Lomagne, a 510 habitans.

ROQUEFORT, dans le bas Languedoc, Diocèſe de Lectoure, Parlement de Toulouſe, Intendance d'Auch, Election de Lomagne, a 286 habitans.

ROQUEFORT, dans le Comté & du Diocèſe de Comenges, Parlement de Toulouſe, Intendance d'Auch, Election de Comenges, a 510 habitans.

ROQUEFORT, dans l'Armagnac, Diocèſe d'Auch, Parlement de Toulouſe, Intendance d'Auch, Election d'Armagnac, a 481 habitans.

ROQUEFORT-de-Marſan, *Martiani Rupes Fortium*, dans la Gaſcogne, Diocèſe d'Aire, Parlement de Bordeaux, Intendance d'Auch, Recette de Marſan, a 1835 habitans. Cette Ville eſt ſituée ſur la Douze, à quatre lieuës du Mont-de-Marſan.

ROQUEFORT-de-Turſan, dans la Gaſcogne, Diocèſe d'Acqs, Parlement de Bordeaux, Intendance d'Auch, Election des Lannes, a 816 habitans.

ROQUEFURE, dans la Provence, Diocèſe d'Apt, Parlement & Intendance d'Aix, Viguerie & Recette d'Apt, a 153 habitans.

la ROQUEGAJA, dans le Périgord, Diocèſe de Sarlat, Parlement & Intendance de Bordeaux, Election de Sarlat, a 635 habitans.

la ROQUE-Giron, *voyez* la Roche-Giron.

ROQUELAURE, Ville & Duché, dans l'Armagnac, Diocèſe d'Auch, Parlement de Toulouſe, Intendance d'Auch, Election d'Armagnac, a 1826 habitans. Cette Terre a été érigée en Duché-Pairie en 1652. en faveur du Seigneur de ce nom; mais les Lettres n'ont point été verifiées.

ROQUELAURE, dans le Rouergue, Diocèſe de Vâbres, Parlement de Toulouſe, Intendance de Montauban, Election de Milhaud, a 560 habitans.

ROQUEMARTINE & Saint Pierre de Vence, *Castrum de Rocamartina*, dans la Provence, Diocèſe d'Avignon, Parlement & Intendance d'Aix, Viguerie & Recette de Tarſcon, a 464 habitans.

ROQUEMADOUR, *Rupes Amatoris*, petite Ville, dans le Quercy, Diocèſe de Cahors, Parlement de Toulouſe, Intendance de Montauban, Election de Figeac, a 687 habitans. Il y a un Chapitre compoſé d'un Doyen & de treize Chanoines. Il y a auſſi une Abbaye d'Hommes, dédiée à Nôtre-Dame, qui eſt unie à l'Evêché de Tulles; elle vaut ſept mille livres de rente. Ce lieu a pris ſon nom de S. Amateur, qui y a vécu. Sa conformité de nom fait croire que ce pourroit être l'ancienne *Rotomagorum*.

ROQUEMADOUR, Ville, dans le Quer-

57, Diocèſe de Montauban, Parlement de Toulouſe, Intendance de Montauban, Election de Figeac, à 516 habitans. Il y avoit une Abbaye de Benédictins, qui eſt changée à préſent en Collégiale. La Menſe Abbatiale eſt unie à l'Evêché de Tulles, dont le Prélat confere les Benéfices qui dépendoient de cette Abbaye.

la ROQUEMAMBAN, dans le Condomois, Diocèſe de Condom, Parlement & Intendance de Bordeaux, Election de Condom, à 610 habitans.

la ROQUEMAREZ, *voyez* Montaſtruc.

ROQUEMAUR, *Rupes Mauri*, dans le Condomois, Diocèſe de Condom, Parlement & Intendance de Bordeaux, Election de Condom, à 22 habitans.

ROQUEMAUR, Ville, dans le haut Languedoc, Diocèſe de Montauban, Parlement & Intendance de Toulouſe, Recette de Montauban, à 1456 habitans. Il y a un Gouverneur pour le Fort.

ROQUEMAURE, dans le bas Languedoc, Diocèſe d'Uzés, Parlement de Toulouſe, Intendance de Montpellier, Recette d'Uzés, à 3250 habitans.

ROQUEMAURE, Ville, dans le bas Languedoc, Diocèſe d'Avignon, Parlement de Toulouſe, Intendance de Montpellier, Recette d'Uzés, à 3196 habitans. Cette Ville eſt ſituée au bord du Rhône, à deux lieuës au-deſſus d'Avignon, ſur un roc eſcarpé. Cette Ville, qui a titre de Baronie, a été un des Siéges du Viguier de Beaucaire : c'eſt préſentement une Viguerie. Le Pape Clement V. y mourut en 1314.

la ROQUEMEYRALS, dans le Périgord, Diocèſe de Sarlat, Parlement & Intendance de Bordeaux, Election de Sarlat, à 2040 habitans.

ROQUEMICOURT, dans la Normandie, Diocèſe de Bayeux, Parlement de Roüen, Intendance & Election de Caën, à 158 habitans.

ROQUEMONT, dans la Picardie, Diocèſe de Senlis, Parlement de Paris, Intendance de Soiſſons, Election de Creſpy, à 165 habitans.

ROQUEMONT, dans la Normandie, Diocèſe, Parlement, Intendance & Election de Roüen, à 340 habitans M. le Marquis de Cailly & Madame l'Abbeſſe de Fontaine-Guerard en ſont Coſeigneurs.

la ROQUENELLE, *voyez* Freſols.

ROQUEPERTUIS ou S. André de Roquepertuis, dans le bas Languedoc, Diocèſe d'Uzés, Parlement de Toulouſe, Intendance de Montpellier, Recette d'Uzés, à 464 habitans.

ROQUEPINE, dans le Condomois, Diocèſe de Condom, Parlement & Intendance de Bordeaux, Election de Condom, à 148 habitans.

ROQUEROLLES, dans la Picardie, Diocèſe de Senlis, Parlement & Intendance de Paris, Election de Senlis, à 346 habitans.

la ROQUE-Roquaſſel, dans le haut Languedoc, Diocèſe d'Alby, Parlement & Intendance de Toulouſe, Recette d'Alby, à 146 habitans.

ROQUE, dans le Comté & du Diocèſe de Comenges, Parlement de Toulouſe, Intendance d'Auch, Election de Comenges, à 461 habitans.

ROQUES, dans la Normandie, Diocèſe de Lifieux, Parlement de Roüen, Intendance d'Alençon, Election de Bernay, à 310 habitans.

ROQUES, dans l'Armagnac, Diocèſe d'Auch, Parlement de Toulouſe, Intendance d'Auch, Election d'Armagnac, à 310 habitans.

ROQUES, dans le Roüergue, Diocèſe de Rodez, Parlement de Toulouſe, Intendance de Montauban, Election de Villefranche, à 314 habitans.

la ROQUE-Sainte-Marguerite, dans le Roüergue, Diocèſe de Vâbres, Parlement de Toulouſe, Intendance de Montauban, Election de Milhaud, à 264 habitans.

ROQUES-Hautes, dans la Provence, Diocèſe, Parlement, Intendance, Viguerie & Recette d'Aix, à 146 habitans.

ROQUE-Feriere, dans le haut Languedoc, Diocèſe, Parlement, Intendance & Recette de Toulouſe, à 346 habitans.

ROQUESTOIR, dans l'Artois, Diocèſe de Saint-Omer, Parlement de Paris, Intendance d'Amiens, Gouvernance, Bailliage & Recette d'Aire, à 478 habitans.

ROQUETAILLADE, dans le haut Languedoc, Diocèſe d'Alet, Parlement & Intendance de Toulouſe, Recette d'Alet, à 284 habitans.

ROQUETAILLADE, dans l'Armagnac, Diocèſe d'Auch, Parlement de Toulouſe, Intendance d'Auch, Election d'Armagnac, à 284 habitans.

ROQUETAILLADE, dans le Roüergue, Diocèſe de Vâbres, Parlement de Toulouſe, Intendance de Montauban, Election de Milhaud, à 186 habitans.

ROQUETAILLADE ou S. Pey de Roquetaillade, dans le Baſadois, Diocèſe de Baſas, Parlement & Intendance de Bordeaux, Election de Condom, à 320 habitans.

la ROQUE-Timbaut, dans l'Agenois, Diocèſe d'Agen, Parlement & Intendance de Bordeaux, Election d'Agen, à 770 habitans.

la ROQUE-Toirac, dans le Quercy, Diocèſe de Cahors, Parlement de Toulouſe, Intendance de Montauban, Election de Figeac, à 516 habitans.

ROQUETTE, dans le Comté & du Diocèſe de Comenges, Parlement de Toulouſe, Intendance d'Auch, Election de Comenges, à 268 habitans.

la ROQUETTE, *Caſtrum de Roqueta*, dans la Provence, Diocèſe de Graſſe, Parlement & Intendance d'Aix, Viguerie & Recette de Graſſe, à 486 habitans.

la ROQUETTE, dans la Normandie, Diocèſe, Parlement & Intendance de Roüen, Election d'Andely, à 216 habitans. M. de Roncherolles en eſt Seigneur.

la ROQUETTE, *Caſtrum de Rocca*, dans la Provence, Diocèſe de Riez, Parlement & Intendance d'Aix, Viguerie & Recette de Barjoux, à 561 habitans. Ce lieu a été érigé en Baronie en 1645. & depuis en Marquiſat en 1652. en faveur de Jean-Auguſtin de Foreſta, Préſident au Parlement d'Aix.

la ROQUETTE-Chanan, dans la Provence, Diocèſe de Senez, Parlement & Intendance d'Aix, Viguerie & Recette de Guillaume, à 416 habitans.

la ROQUETTE-de-Marqueron, dans l'Agenois, Diocèſe d'Agen, Parlement & Intendance de Bordeaux, Election d'Agen, à 74 habitans.

ROQUEVAIRE, *Rupes-Varia*, Ville, dans la Provence, Diocèſe de Marſeille, Parlement, Intendance, Viguerie & Recette d'Aix, à 1161 habitans. Cette Ville eſt ſituée ſur la Vienne, à trois lieuës à l'orient de Marſeille & à quatre d'Aix. L'on y a trouvé autrefois une Inſcription, qui ſembleroit déſigner que ce lieu auroit pris ſon nom de Varus : *Rupes Varia, à Varo Romano Equite.*

ROQUEVERONDE, dans le bas Languedoc, Diocèse de Beſiers, Parlement de Toulouſe, Intendance de Montpellier, Recette de Beſiers, à 161 habitans.

ROQUEVIDAL, dans le haut Languedoc, Diocèse de Lavaur, Parlement & Intendance de Toulouſe, Recette de Lavaur, à 542 habitans.

la ROQUEVILLE, dans l'Auvergne, Diocèse de Saint-Flour, Parlement de Paris, Intendance de Riom, Election d'Aurillac, à 1110 habitans.

ROQUEZELS, dans le bas Languedoc, Diocèse de Beſiers, Parlement de Toulouſe, Intendance de Montpellier, Recette de Beſiers, à 146 habitans.

ROQUIER, voyez Wambaye.

ROQUIGNY, dans la Champagne, Diocèse de Reims, Parlement de Paris, Intendance de Châlons, Election de Reims, à 846 habitans.

ROQUIGNY, dans l'Artois, Diocèse d'Arras, Parlement de Paris, Intendance d'Amiens, Gouvernance, Bailliage & Recette de Bapaume, à 444 habitans.

ROQUIGNY & Montreuil, dans la Picardie, Diocèse de Laon, Parlement de Paris, Intendance de Soiſſons, Election de Guiſe, à 338 habitans.

la ROQUILLE, dans l'Agenois, Diocèse d'Agen, Parlement & Intendance de Bordeaux, Election d'Agen, à 375 habitans.

ROR

RORTHEY, dans la Champagne, Diocèse de Toul, Parlement de Paris, Intendance de Châlons, Election de Chaumont, à 41 habitans. C'eſt une Baronie qui appartient à la Maiſon des Salles, qui eſt une Maiſon fort ancienne, & qui en a pris le ſurnom. Elle avoit été poſſédée auparavant par une très-ancienne Maiſon, qui étoit illuſtre dans les onziéme & douziéme ſiécle. Cette Terre eſt de la Paroiſſe de Sionne.

ROS

ROS-Landrieux, dans la Bretagne, Diocèse de Dol, Parlement de Rennes, Intendance de Nantes, Recette de Dol, à 418 habitans.

ROS-ſur-Coëſnon, dans la Bretagne, Diocèse de Dol, Parlement de Rennes, Intendance de Nantes, Recette de Dol, à 516 habitans.

ROSANTIERES, dans l'Auvergne, Diocèse de Clermont, Parlement de Paris, Intendance de Riom, Election de Clermont, à 401 habitans.

ROSAY, dans la Normandie, Diocèse, Parlement & Intendance de Roüen, Election de Lions, à 469 habitans.

ROSAY, dans la Normandie, Diocèse, Parlement & Intendance de Roüen, Election de Neufchâtel, à 543 habitans.

ROSAY, dans la Franche-Comté, Diocèse, Parlement & Intendance de Beſançon, Bailliage & Recette de Veſoul, à 374 habitans.

ROSAY-Doudeville, dans la Normandie, Diocèse, Parlement & Intendance de Roüen, Election d'Andely, à 42 habitans.

ROSAY ou S. Georges du Roſay, Bourg, dans le Maine, Diocèse du Mans, Parlement de Paris, Intendance de Tours, Election du Mans, à 845 habitans.

ROSAY, Terre, dans l'Election de Nantes, appartenante à M. Briconnet; ſon revenu eſt de cinq mille livres.

ROSCHEWEIR, dans la haute Alſace, Diocèse de Baſle, Conſeil & Intendance d'Alſace, Bailliage de Ribeauville, à 204 habitans.

ROSCOF ou Roſcou, *Roſtovia*, dans la Bretagne, Diocèse de Saint-Malo, Parlement de Rennes, Intendance de Nantes, Recette de Saint-Pol de Leon, à 586 habitans. C'eſt un Bourg de la baſſe Bretagne, avec un Port; il eſt à une lieuë de Saint-Pol de Leon. Ce Bourg eſt ſitué à l'oppoſite de l'Iſle de Bas: entre l'un & l'autre, il y a une belle Rade, où les bâtimens qui entrent dans la Manche ou qui en ſortent vont relâcher. Si le Port de Roſcof étoit fini, ce ſeroit un des meilleurs de la Bretagne, parce que les bâtimens entrent & ſortent à tout vent.

la ROSDE, dans l'Auvergne, Diocèse de Clermont, Parlement de Paris, Intendance de Riom, Election de Clermont, à 740 habitans.

ROSEANVEL, dans la Bretagne, Diocèse de Quimper, Parlement de Rennes, Intendance de Nantes, Recette de Quimper, à 516 habitans.

ROSELLES, Abbaye de Filles, voyez Villechaſſon.

ROSENWEILLER, dans la baſſe Alſace, Diocèse de Straſbourg, Conſeil & Intendance d'Alſace, Bailliage de Dachſtein, à 185 habitans.

ROSERETTE, voyez Affoux.

ROSHEIM, Ville, dans la baſſe Alſace, Diocèse de Straſbourg, Conſeil & Intendance d'Alſace, Bailliage de Dachſtein, à 1440 habitans. Cette Ville eſt petite; elle eſt ſituée ſur le torrent de Mogel, près Molsheim, à quatre lieuës de Straſbourg, au pied des montagnes. C'étoit autrefois une Ville libre & Impériale, de la Prefecture d'Haguenau. Elle a été cedée à la France par la Paix de Weſtphalie, en 1648. On la dit bâtie en 1126. Le Magiſtrat a cinq à ſix mille livres de revenu.

ROSIER, dans le Limoſin, Diocèse de Tulles, Parlement de Bordeaux, Intendance de Limoges, Election de Tulles, à 686 habitans. Ce lieu, ſitué près de la Ville de Tulles, a donné la naiſſance au Pape Clement VI.

ROSIERE, dans la Bourgogne, Diocèse d'Autun, Parlement & Intendance de Dijon, Bailliage & Recette de Charolles, à 32 habitans.

ROSIERE-S. George, Diocèse de Limoges, Parlement de Bordeaux, Intendance & Election de Limoges, à 766 habitans.

ROSIERE ſur la Mauſe, dans la Franche-Comté, Diocèse, Parlement & Intendance de Beſançon, Bailliage & Recette de Veſoul, à 114 habitans.

ROSIERES, *Roſerie*, dans le Limoſin, Diocèse de Limoges, Parlement de Paris, Intendance de Limoges, Election de Brives, à 595 habitans.

ROSIERES, dans la Franche-Comté, Diocèse, Parlement & Intendance de Beſançon, Bailliage & Recette de Baume, à 75 habitans. Il y a une Abbaye, qui fait l'article ſuivant.

ROSIERES, *Beata Maria de Roſerits* ou *Roſteriense*, Abbaye d'Hommes, Ordre de Cîteaux, Fille de Bellevaux: elle eſt ſituée dans la Franche-Comté, au Diocèse de Beſançon, à quatre lieuës de Dôle & de Salins, au Bailliage & Siége d'Arbois. Elle a été fondée le 3. des Kalendes de Decembre 1132. & vaut par an à l'Abbé environ deux mille livres de rente.

ROSIERES, *Roſaria*, Prieuré de Filles,

Ordre de Cîteaux, dans la Champagne, Diocèſe de Reims; elle eſt à la Collation de l'Abbé de Clairvaux.

ROSIERES, *voyez* Rozieres.

ROSIGNOL, *voyez* Liomer.

ROSLEY, dans la Bourgogne, Diocèſe d'Autun, Parlement & Intendance de Dijon, Bailliage, Grenier à ſel & Recette de Nuits, à 414 habitans. La Paroiſſe dont ce lieu dépend, eſt S. Jean de Bœuf.

ROSNAY, ancienne Pairie de Champagne, & appanage des puînez des Comtes Souverains; poſſedée préſentement par Madame la Princeſſe de Liſlebonne.

ROSNAY, dans le Berry, Diocèſe de Bourges, Parlement de Paris, Intendance de Bourges, Election de Blanc, à 809 habitans.

ROSNAY, dans le Poitou, Diocèſe de Luçon, Parlement de Paris, Intendance de Poitiers, Election de Fontenay, à 572 habitans.

ROSNAY, *voyez* Levigny.

ROSNOHAN, dans la Bretagne, Diocèſe de Quimper, Parlement de Rennes, Intendance de Nantes, Recette de Quimper, à 456 habitans.

ROSNY, *Rodonium*, Marquiſat, dans la Beauce, Diocèſe de Chartres, Parlement & Intendance de Paris, Election de Mantes, à 680 habitans. Il eſt ſitué ſur la Seine, entre Mantes & Vernon. M. le Duc de Sully en eſt Seigneur. Le revenu eſt de douze mille livres.

ROSNY, dans l'Iſle de France, Diocèſe, Parlement, Intendance & Election de Paris, à 414 habitans.

ROSOY, dans la Champagne, Diocèſe de Langres, Parlement de Paris, Intendance de Châlons, Election de Langres, à 487 habitans. Il y a pluſieurs métiers de Draperie.

ROSOY, Abbaye de Filles, *voyez* Villechaſſon.

ROSOY, dans la Champagne, Diocèſe de Sens, Parlement & Intendance de Paris, Election de Sens, à 146 habitans.

ROSOY. *Voyez* Rozoy.

ROSPEZ & Minihy, dans la Bretagne, Diocèſe de Tréguier, Parlement de Rennes, Intendance de Nantes, Recette de Tréguier, à 156 habitans.

ROSPORDEN, dans la Bretagne, Diocèſe de Quimper, Parlement de Rennes, Intendance de Nantes, Recette de Quimper, à 286 habitans.

ROSSAY, Bourg, dans le Poitou, Diocèſe de Poitiers, Parlement de Paris, Intendance de Tours, Election de Loudun, à 240 habitans.

ROSSAYROLLES, dans le haut Languedoc, Diocèſe d'Alby, Parlement & Intendance de Toulouſe, Recette d'Alby, à 66 habitans.

ROSSE, Lac, dans la Franche-Comté, dont on dit plus de merveilles que de veritez. On prétend qu'il ſe forme ſur la ſurface de ſon eau, une terre aſſez ferme, pour que les gens de pied puiſſent marcher deſſus en ſureté.

ROSSE, dans la Champagne, Diocèſe de Langres, Parlement & Intendance de Paris, Election de Langres, à 366 habitans.

ROSSELDEN, dans la baſſe Alſace, Diocèſe de Straſbourg, Conſeil & Intendance d'Alſace, Bailliage de Benfeld, à 143 habitans.

ROSSIGNOL. *Voyez* Coigneux.

ROSSIGNOL, dans le Perigord, Diocèſe de Périgueux, Parlement & Intendance de Bordeaux, Election de Périgueux, à 87 habitans.

ROSSILLON, Bourg & Comté dans le Bugey, Diocèſe du Belley, Parlement & Intendance de Dijon, Bailliage & Recette de Bugey, à 196 habitans.

ROSSILLON, dans le Dauphiné, Diocèſe de Vienne, Parlement & Intendance de Grenoble, Election de Romans, à 561 habitans.

ROSSON, dans la Champagne, Diocèſe de Troyes, Parlement de Paris, Intendance de Châlons, Election de Troyes, à 130 habitans.

ROSTAIN, *Abbatia Roſtandunenſis*, Abbaye d'Hommes, Ordre de S. Benoît, dans le Dauphiné, Diocèſe d'Ambrun.

ROSTRENEN, *Roſtrenum*, dans la Bretagne, Diocèſe de Quimper, Parlement de Rennes, Intendance de Nantes, Recette de Quimper, à 286 habitans. L'on fait dans ces Cantons commerce d'une grande quantité de beſtiaux, que les Normans viennent enlever argent comptant.

ROSVILLER, dans la baſſe Alſace, Diocèſe de Straſbourg, Conſeil & Intendance d'Alſace, Prevôté de Tetteviller, à 82 habitans.

ROSUREUX & la Rochette, dans la Franche-Comté, Diocèſe, Parlement & Intendance de Beſançon, Bailliage & Recette de Baume, à 92 habitans.

ROSY, dans la Franche-Comté, Diocèſe, Parlement & Intendance de Beſançon, Bailliage & Recette d'Orgelet, à 32 habitans.

ROT

ROTAIX, dans le Poitou, Diocèſe de la Rochelle, Parlement de Paris, Intendance de Poitiers, Election de Mauleon, à 221 habitans.

ROTALIER, dans la Franche-Comté, Diocèſe, Parlement & Intendance de Beſançon, Bailliage & Recette de Lons-le-Saunier, à 230 habitans.

ROTANGY, dans la Picardie, Diocèſe de Beauvais, Parlement & Intendance de Paris, Election de Beauvais, à 496 habitans.

ROTELLE, dans la Franche-Comté, Diocèſe, Parlement & Intendance de Beſançon, Bailliage & Recette de Quingey, à 105 habitans.

ROTES, dans la Normandie, Diocèſe de Liſieux, Parlement de Roüen, Intendance d'Alençon, Election de Bernay, à 392 habitans.

ROTH, dans la baſſe Alſace, Diocèſe de Straſbourg, Conſeil & Intendance d'Alſace, Prevôté du Ban de Roche, à 38 habitans.

ROTBACH, dans la baſſe Alſace, Diocèſe de Straſbourg, Conſeil & Intendance d'Alſace, Bailliage d'Oberbronne, à 92 habitans.

la ROTHIERE, dans la Champagne, Diocèſe de Langres, Parlement de Paris, Intendance de Châlons, Election de Bar-ſur-Aube, à 218 habitans.

ROTHOIS-Godechard, dans la Picardie, Diocèſe de Beauvais, Parlement & Intendance de Paris, Election de Beauvais, à 756 habitans.

ROTHOIS, dans la Normandie, Diocèſe, Parlement & Intendance de Roüen, Election de Neufchâtel, à 100 habitans. M. le Duc du Maine eſt Seigneur de ce lieu.

ROTONOD. *Voyez* Chaſſey.

les ROTOURS, dans la Normandie, Diocèſe de Séez, Parlement de Roüen, Intendance d'Alençon, Election de Falaiſe, à 258 habitans.

ROTS, dans la Normandie, Diocèſe de Bayeux, Parlement de Roüen, Intendance & Election de Caën, à 579 habitans.

ROTTELSHEIM, dans la baſſe Alſace, Diocéſe de Spire, Conſeil & Intendance d'Alſace, Bailliage & Recette d'Haguenau, à 38 habitans.

ROTTONAY, dans la Franche-Comté, Diocéſe, Parlement & Intendance de Beſançon, Bailliage & Recette d'Orgelet, à 115 habitans.

ROU

ROU, dans l'Anjou, Diocéſe d'Angers, Parlement de Paris, Intendance de Tours, Election de Saumur, à 192 habitans.

ROUAILLANT, dans le Baſadois, Diocéſe de Condom, Parlement & Intendance de Bordeaux, Election de Condom, à 430 habitans.

la ROUANDIERE, Bourg, dans l'Anjou, Diocéſe d'Angers, Parlement & Intendance de Tours, Election d'Angers, à 715 habitans.

ROUANS, dans la Bretagne, Diocéſe de Nantes, Parlement de Rennes, Intendance & Recette de Nantes, à 68 habitans.

ROUANNE, dans l'Auvergne, Diocéſe de S. Flour, Parlement de Paris, Intendance de Riom, Election d'Aurillac, à 574 habitans.

ROUAUMEIX, dans le pays Meſſin, Diocéſe de Toul, Parlement & Intendance de Metz, Recette de Toul, à 85 habitans.

ROUAYROUX, dans le haut Languedoc, Diocéſe de Caſtres, Parlement & Intendance de Toulouſe, Recette de Caſtres, à 1814 habitans.

ROUBAIX, dans la Flandre Vallonne, Diocéſe de Tournay, Parlement de Doüay, Intendance & Subdélégation de Lille, à 7050 habitans. Il s'y fabrique beaucoup d'étoffes mêlées, de ſoyes, de laine. La commodité qu'ont ſes habitans de joindre le labeur des terres au travail de leurs métiers, les fait ſubſiſter plus aiſément que dans les Villes, & cela ne contribuë pas peu à y faire fleurir les Manufactures.

ROUBELOT ou S. Pierre de Roubelot, dans l'Agenois, Diocéſe d'Agen, Parlement & Intendance de Bordeaux, Election d'Agen, à 393 habitans.

ROUBIA, dans le bas Languedoc, Diocéſe de Narbonne, Parlement de Toulouſe, Intendance de Montpellier, Recette de Narbonne, à 194 habitans.

ROUBIAC ou S. Michel de Roubiac, dans le Rotergue, Diocéſe de Vâbres, Parlement & Intendance de Montauban, Election de Milhaud, à 66 habitans.

ROUBIAC, dans le bas Languedoc, Diocéſe d'Uzés, Parlement & Intendance de Montpellier, Recette d'Uzés, à 506 habitans.

ROUBICHOUX, dans le haut Languedoc, Diocéſe de Mirepoix, Parlement & Intendance de Toulouſe, Recette de Mirepoix, à 20 habitans.

ROUBILLET, dans le bas Languedoc, Diocéſe d'Alet, Parlement & Intendance de Toulouſe, Recette d'Alet, à 469 habitans.

la ROUBINE, dans la Provence, Diocéſe de Digne, Parlement & Intendance d'Aix, Viguerie & Recette de Digne, à 516 habitans.

ROUBION, dans la Provence, Diocéſe de Senez, Parlement & Intendance d'Aix, Viguerie & Recette de Caſtellane, à 468 habitans.

ROUBOISE ou Roboiſe, *voyez* Roulleboiſe.

ROUBROUEK, dans la Flandre Flamingante, Diocéſe d'Ypres, Parlement de Doüay, Intendance & Subdélégation de Caſſel, à 776 habitans.

la ROUCHOUSE, dans le Forez, Diocéſe de Lion, Parlement de Paris, Intendance de Lion, Election de S. Eſtienne, à 84 habitans.

ROUCOURT, dans la Flandre Vallonne, Diocéſe d'Arras, Parlement & Intendance de Lille, Subdélégation de Bouchain, à 91 habitans.

ROUCOUS, dans le Rotergue, Diocéſe de Rodez, Parlement de Toulouſe, Intendance de Montauban, Election de Rodez, à 484 habitans.

ROUCY, *Rocciacum*, Ville, Comté, dans la Picardie, Diocéſe de Laon, Parlement de Paris, Intendance de Soiſſons, Election de Laon, à 902 habitans. C'étoit un des ſept Comtez-Pairies de Champagne.

Cette Ville a été poſſedée long-temps par une Branche Cadette de la Maiſon des anciens Comtes de Vermandois, du nom de Montdidier, dont étoit Hilduin, Comte de Montdidier, qui vivoit en 948. Roucy paſſa de cette Maiſon par alliance dans celle de Sarrebruc, Damoiſeau de Comercy, à laquelle celle de Roye a ſuccedé. Elle eſt à préſent à une Branche Cadette de la Maiſon de la Rochefoucault. Elle avoit appartenu avant à l'Egliſe de Reims.

ROUDARESAS, dans la Marche, Diocéſe de Limoges, Parlement de Paris, Intendance de Limoges, Election de Bourganeuf, à 118 habitans.

ROUDOULONS, dans l'Agenois, Diocéſe d'Agen, Parlement & Intendance de Bordeaux, Election d'Agen, à 170 habitans.

ROUE, *Rota*, dans la Franche-Comté, Diocéſe, Parlement & Intendance de Beſançon, Bailliage & Recette de Quingey, à 86 habitans.

la ROUE, *Rota*, dans le Bourbonnois, Diocéſe de Clermont, Parlement de Paris, Intendance de Moulins, à 318 habitans.

ROUECOURT, *Rotecurtis*, dans la Champagne, Diocéſe de Toul, Parlement de Paris, Intendance de Châlons, Préſidial de Chaumont, Recette de Joinville, à 103 habitans. L'Archidiacre de Riſnel eſt Patron de la Cure. Son Egliſe Paroiſſiale eſt dédiée à Nôtre-Dame.

ROUEDE, dans le Comté & du Diocéſe de Comenges, Parlement de Toulouſe, Intendance d'Auch, Election de Comenges, à 486 habitans.

ROUELLE, dans la Normandie, Diocéſe du Mans, Parlement de Roüen, Intendance d'Alençon, Election de Domfront, à 630 habitans.

ROUELLES, dans la Bourgogne, Diocéſe de Langres, Parlement & Intendance de Dijon, Bailliage d'Arc, reſſortiſſant de Châtillon, Grenier à ſel de Saux-le Duc, Recette de Châtillon, à 78 habitans. La Métairie de Charmoy en dépend. Ce lieu eſt ſitué dans un fond ſerré par des montagnes. Cette Paroiſſe eſt Annexe de Vitrey.

ROUELLES, dans la Normandie, Diocéſe, Parlement & Intendance de Roüen, Election de Montivilliers, à 435 habitans. C'eſt à Madame l'Abbeſſe de Montivilliers.

ROUEN, *Rotomagus*, Ville Capitale de la Normandie, Archevêché, Chef-lieu d'un Parlement, d'une Intendance & d'une Election, à environ 80690 habitans. Cette Ville eſt encore Siége d'une Chambre des Comptes, d'une Cour des Aydes, d'une Vicomté, d'un Bailliage, d'un Préſidial, d'une Juſtice Royale, non reſſortiſſante; d'une Table de Marbre, d'une Amirauté, d'un Grenier à ſel, & d'un Prevôt de la Marêchauſſée, & deux Lieutenans; il y a auſſi un Tribunal de Juges-Conſuls. Elle eſt à vingt-huit lieuës de Paris, ſur

ſur la Seine, ſur laquelle elle a un Pont d'une ſtructure très-artificieuſe, qui hauſſe & baiſſe ſelon la hauteur des eaux, dans le flux ou le reflux qui remonte dans la Seine, & vient au-delà de Roüen. Cette Ville eſt très-ancienne, par ce qui paroît par ſon nom ancien *Rotomagus*, qui eſt purement Gaulois; les Anciens n'en ont cependant pas parlé avant Ptolomée; l'on croit qu'il lui vient de Roth ancienne Divinité des Celtes, & de *Magus*, qui ſignifie demeure ou habitation.

Quoiqu'il en ſoit, cette Ville étoit Capitale des Velocaſſes, dont parle Céſar dans ſes Commentaires. Elle fut faite Métropole de la deuxiéme Lionnoiſe ſous Conſtantin, & a toujours été une des plus conſidérables de la Neuſtrie, & depuis elle eſt devenuë la Capitale du Duché de Normandie, dont les Ducs y réſidoient ordinairement. Cette Ville fut reconquiſe ſur les Ducs de Normandie, Rois d'Angleterre, par Philippe-Auguſte. Louis XII. y inſtitua le Parlement de la Province en 1501. à la place de l'Echiquier, qui n'étoit point ſédentaire. Cette Ville eſt une des plus commerçantes du Royaume, par la facilité que lui procure la mer, qui remonte au-delà de Roüen. Sa Ville & ſes Fauxbourgs comprennent trente-ſix Paroiſſes, & plus de ſept mille deux cens maiſons. Il y a cinquante-ſix Couvens ou Communautez de Religieux & de Religieuſes de differens Ordres; l'on y remarque particulierement l'Egliſe Métropolitaine, celle de l'Abbaye de S. Oüen, de l'Ordre de S. Benoît; le Palais où Siége le Parlement, & ſon Pont ſur la Seine. C'eſt un Gouvernement Militaire de Normandie. Son Château ou vieux Palais, a auſſi un Gouverneur indépendant de celui de la Ville.

Le Diocéſe de Roüen reconnoît S. Nicaiſe pour ſon premier Prélat; il occupoit ce Siége vers l'an 250. Les plus illuſtres d'entre ſes Prélats aprés S. Nicaiſe, ſont S. Romain, Pierre Roger, qui a été élevé au Souverain Pontificat ſous le nom de Clement VI. & douze Cardinaux des Maiſons les plus illuſtres de France. L'Archevêque de Roüen ſe dit Primat de Normandie; il a eu pluſieurs démêlez à cette occaſion avec l'Archevêque de Lion; mais il a été maintenu dans ſon droit par Arrêt du Conſeil du 12. May 1702. Cet Archevêché vaut ſoixante mille livres de revenu. Le Diocéſe comprend le pays Roumois, le pays de Caux, les deux Vexins, & la plus grande partie du pays de Bray, qui compoſe mille trois cens quatre-vingt-huit Paroiſſes; ſans les Annexes, diſtribuées ſous ſix Archidiaconez & vingt-huit Doyennez, dont le premier eſt celui de la Ville & banlieuë de Roüen, appellé ordinairement le Doyenné de la Chrétienneté. La Cathédrale eſt dédiée à Nôtre-Dame; ſon Chapitre eſt compoſé de dix Dignitez, & de cinquante-un Chanoines, du nombre deſquels eſt l'Archevêque: les Dignitez & les Canonicats ſont à la nomination de l'Archevêque, à l'exception du haut Doyenné, auquel nomme le Chapitre. Il y a auſſi huit petits Canonicats que l'on appelle des quinze Mars, dont les Chanoines n'ont rang que parmi les Chapelains & les Chantres. Il y a quatre Colléges de Chapelains & Chantres, dont l'un ſe nomme le Collége d'Albanne; il eſt compoſé de dix Chantres, dont quatre ſont Prêtres, trois Diacres & trois Soûdiacres. Ce Collége a été fondé par Pierre de Cormieu, Cardinal d'Albane, qui avoit été Archevêque de Roüen. Il y a encore trente Prébendes que l'on appelle de S. Romain; elles ſont remplies par des Filles & des Veuves à la nomination de l'Archevêque; elles joüiſſent de tous les Priviléges du Chapitre, & peuvent réſigner leurs Prébendes. Les Evêques ſuffragans de Roüen ſont obligez de prêter ſerment d'obéïſſance à l'Archevêque & au Chapitre. L'Egliſe de Roüen a droit de délivrer tous les ans au jour de l'Aſcenſion un criminel & ſes complices, mais il faut qu'il ne ſoit point accuſé de crime de leze-Majeſté, d'hereſie, d'aſſaſſinats, de guet à pens, de fauſſe monnoye, de vol, ni de viol: il faut auſſi qu'il ſoit originaire de la Province & qu'il y ait été décreté. L'on attribuë ce droit à S. Romain, que l'on dit avoir tué un dragon qui déſoloit les environs de Roüen; mais le ſilence des Hiſtoriens & même de S. Oüen à ce ſujet, joint aux différentes contrarietez qui ſe rencontrent dans la narration de cette hiſtoire, en font douter; les perſonnes de bon ſens l'attribuënt plûtôt à une Fondation des anciens Ducs de Normandie, qui avoient coutume de faire délivrer un priſonnier le jour de l'Aſcenſion, en mémoire de la délivrance myſterieuſe du genre humain, de la captivité du démon, par Jeſus-Chriſt montant au Ciel; on appelle cette cerémonie la levée de la Fierte, parce que le criminel aide à porter la Châſſe de S. Romain. Il y a encore deux autres Chapitres, celui de S. George & celui de la Ronde. Il y a auſſi deux Abbayes de l'Ordre de S. Benoît, l'une de Benédictins réformez, dédiée à S. Oüen; elle fut fondée par Clotaire I. la vingtiéme année de ſon Regne, ſous l'invocation de S. Pierre; enſuite elle prit le nom de S. Oüen, parce que le corps de ce Saint y eſt dépoſé. Cette Abbaye joüit de ſoixante mille livres de rente. Il y en a une de Filles, dédiée à S. Amand; elle a été fondée par le Vicomte Goſſelin & Ameline ſa Femme, ſous l'invocation de la ſainte Vierge & de S. Amand Evêque d'Utrech, vers l'an 1030. Elle joüit de vingt-ſept mille livres de revenu. Il y a au milieu de la Ville une petite Collégiale nommée S. Claude le Vieux, qui eſt du Diocéſe de Liſieux; ſon Chapitre eſt compoſé de quatre Chanoines, qui font les fonctions de Curé chacun à leur tour.

Le commerce de la Ville de Roüen eſt un des plus conſidérables du Royaume; on le peut diſtinguer en trois eſpeces; ſçavoir dans le commerce que les habitans font dans les Pays étrangers, où ils portent des toiles, des draps de toutes eſpeces, de toutes ſortes de merceries, des laines, des cuirs, des chapeaux, des peignes, cartes & papiers, que les Etrangers viennent auſſi enlever avec empreſſement dans cette Ville; les retours ſe font avec les Eſpagnols en or & en argent monnoyé, & avec les autres Nations en toutes ſortes de marchandiſes de mercerie & épicerie, dont Roüen eſt toûjours fourni à profuſion. Il y a auſſi dans la Ville une grande quantité de Manufactures de draperie de toutes eſpeces, de barracan, & de petites Tapiſſeries de façon de Bergame; l'on y prépare auſſi une grande quantité de cuirs, dont une partie vient des Iſles Françoiſes.

Entre pluſieurs éthimologies que l'on donne de ſon nom, la plus vrai-ſemblable paroît être celle compoſée de *Rotobecum*, nom latin de la petite riviére de Robec, qui s'y jette dans la Seine, & de *Magus* vieux mot Celtique, qui ſignifie habitation ou Ville. Sa ſituation n'en rend pas l'air fort ſain, étant ſituée dans un fond qui n'eſt ouvert que du côté de la Riviere, & qui eſt entouré de deux montagnes, qui ſont le mont S. Andrien & le mont ſainte Catherine, qui ſont fort hauts. Entre ſes Portes l'on remarque celle du Bac qui eſt d'une fort belle architecture: les ruës ſont petites &

fort étroites, mais très-peuplées. Outre la Seine elle eſt encore arroſée de trois petites Rivieres, qui ſont le Robec, l'Aubette & la Renelle: celle-ci eſt pleine de grenouilles, ce n'eſt qu'un conduit d'eau tirée d'un reſervoir d'une des Fontaines de la Ville, bâtie en faveur des Tanneurs. Outre la Cathédrale & les Abbayes, il y a trente-ſix Paroiſſes & pluſieurs Hôpitaux & un grand nombre de Couvens. La Cathédrale eſt bien bâtie, la ſonnerie eſt fort belle; l'on y remarque particuliérement la fameuſe Cloche appellée George d'Amboiſe; on ne la ſonne que tous les vingt-cinquieme du mois. L'on voit auſſi dans cette Egliſe les Mauſolées de pluſieurs Rois de France & d'Angleterre, de pluſieurs Prélats & Seigneurs; les plus remarquables ſont le Sepulchre de marbre noir & blanc, où eſt le cœur de Charles V. ceux de Henry III. & de Richard I. Roy d'Angleterre, & Duc de Normandie, & celui de George d'Amboiſe.

Cette Egliſe a une fort belle Bibliotheque qui eſt publique tous les jours, excepté le Jeudi. Le Parvis de cette Egliſe eſt une place quarrée au milieu de laquelle il y a une Fontaine qui jette de l'eau par quatre côtez. S. Maclou eſt la plus belle Egliſe d'entre toutes les Paroiſſes de la Ville. Le Palais Abbatial de S. Ouen eſt la demeure des Rois, lorſqu'ils paſſent à Rouen. Le Tombeau de S. Romain fait d'une ſeule pierre de Jaſpe, qui a ſept pieds & demi de long, attire les curieux dans l'Egliſe de S. Godard, auſſi-bien que les vitres de cette Egliſe. Les Jéſuites y ont un beau Collége, ils dirigent le Séminaire. Cette Ville a trente-cinq Fontaines, & un grand nombre de Places publiques, dont il y en a ſept principales: les deux plus remarquables ſont celles de la vieille Tour, où l'on a bâti la Chapelle de S. Romain, & la Place du Marché aux veaux, où les Anglois ont fait brûler la Pucelle d'Orléans. Le Palais où ſiége le Parlement a été bâti en 1499. dans une Place que l'on nommoit le clos des Juifs; l'on y admire la longueur de la Salle des Procureurs; la cour eſt grande & occupée par des Boutiques de Libraires.

Mais une choſe à voir, c'eſt le Pont de Bateaux conſtruit ſur la Seine, qui tient lieu de celui de pierres qui a été ruïné par les groſſes eaux.

Ce Pont de Bateaux qui a deux cens ſoixante-dix pas de longueur, eſt conſtruit de maniere, qu'on le voit hauſſer & baiſſer à meſure que la Marée monte ou deſcend; ce qui ſe fait avec une telle proportion, qu'il eſt auſſi ferme & auſſi utile que s'il étoit de pierres.

Les Caroſſes dont il y a nombre à Rouen y paſſent à toute heure, & pareillement les Charrois chargez des plus peſans fardeaux.

Il eſt pavé de trois toiſes & demie de largeur, entre des banquettes qui regnent d'un bout à l'autre, de ſept pieds de largeur de chaque côté, entrées d'environ deux pieds au-deſſus du pavé & bordées de lices pour les gens de pied.

Entre ces banquettes, & ſur le bout de pluſieurs bateaux, l'on a pratiqué de grands bancs enfoncez entre deux ais de bois & peints en verd, comme les lices, ſur leſquels ſans incommoder les paſſans, plus de deux cens perſonnes peuvent s'aſſeoir, & jouïr d'une agréable vûë par la diverſité des choſes qui paſſent ſur ce Pont, & celle des grands & petits bateaux qui montent & deſcendent continuellement ſur la Riviere.

Mais la choſe la plus ſinguliere, c'eſt de voir ouvrir ce Pont par quatre hommes, qui en ſix minutes font ſéparer deux bateaux avec leurs banquettes, & les lices, & forment une ouverture, où montent & deſcendent les plus grands bateaux Marchands, & les Vaiſſeaux avec leurs voiles, après quoi les mêmes hommes font rejoindre ces deux bateaux en moins de quatre minutes, & le Pont ſe trouve comme s'il n'avoit point été ouvert.

Cette ouverture ne ſe faiſoit autrefois que la nuit, avec beaucoup de peine & de tems, & par beaucoup d'hommes, qui après avoir ôté les chaînes & les traiteaux de fer qui ſervoient alors de garde-fous, levoient avec pluſieurs verins & des chevres toutes les planches & les poutres de ces endroit, pour tirer un bateau hors de ſa place, qu'ils rangeoient à côté; ce qu'ils étoient obligez de remettre enſuite avec la même peine, après que les bateaux Marchands étoient paſſez, & les choquentes chevres reſtoient toujours élevées ſur ce Pont, & pareillement les traiteaux & les chaînes de fer; mais les planches mal jointes, & mal aſſûrées eſtropioient ſouvent les Chevaux qui paſſoient leurs jambes au travers, & même les gens de pied qui étoient obligez de paſſer ſur ces planches faute de banquettes.

Le nouvel Ouvrage qu'on voit aujourd'hui dans cet endroit, fut inventé en l'année 1712. par frere Nicolas Bourgeois, Religieux des Grands Auguſtins de Paris, qui le fit mettre en execution dans ce tems-là, ſuivant l'ordre de M. le Duc de Luxembourg, Gouverneur de Normandie, & de Meſſieurs les Maire & Echevins de la Ville de Rouen, qui avoient choiſi ledit Frere pour leur Architecte & Fontainier, lors qu'il y demeuroit.

Avant l'ouverture pour le paſſage des bateaux, il avoit inventé & fait executer ſuivant les mêmes ordres, les deux Ponts, & les banquettes mobiles des Entrées, dont un bout porte ſur les Quais à fleur de pavé, & l'autre ſur les premiers bateaux qui en ſont éloignez d'environ ſix toiſes, ce qui donne la facilité à tout le reſte du Pont de hauſſer & baiſſer ſuivant la Marée, & rend à préſent ces entrées agréables & très-faciles, au lieu qu'auparavant les gens de pied étant obligez de paſſer dans le milieu du Pont, avec les Chevaux faute de banquettes à côté, ils étoient expoſez à beaucoup d'accidens; & par la mauvaiſe diſpoſition en précipices des anciennes entrées, la plûpart des Caroſſes qui alloient en Cours n'en revenoient qu'avec leurs fléches briſées. Au bout de ce Pont eſt le Fauxbourg S. Sever.

S. Ouen de Rouen, *Sancti Audoeni Abbatia*, eſt une Abbaye d'Hommes, Ordre de S. Benoît, ſituée dans la Ville de Rouen. Elle a été fondée par Clotaire II. Roy de France, en l'honneur de S. Pierre, environ la vingtiéme année du regne de ce Prince, c'eſt-à-dire vers l'an 604. Ses deux Femmes Aregonde & Heltrudis y ont leurs Tombeaux. Ce Monaſtere a pris depuis le nom de S. Ouen, dont le Corps fut tranſporté dans les Gaules, lors qu'en l'année 842. le 15. de May, les Normans eurent brûlé la Ville de Rouen. Cependant à la priére des Moines, Raoul qui avoit été purifié par les eaux du Baptême, le fit reporter à Rouen, & Richard I. Fils de Guillaume Longue-épée, qui étoit Fils de Raoul, fit rétablir le Monaſtere. Quant à l'Egliſe, l'Abbé Nicolas, Fils de Richard III. Duc de Normandie, en commença l'édifice ſur un plan d'une grandeur & d'un modéle admirable. Sous l'Abbé Helgotus, auquel on voit adreſſée la cent vingt-neuviéme Lettre de S. Anſelme livre 3. un laïc nommé Giſlebert, avança conſidérablement cet édifice, dont l'Abbé Guil-

laume qui ſuccéda à Hielgotus, put à peine voir la perfection. Elle avoit été ſoixante ans à bâtir. Gofroid Archevêque de Rotien en fit la Dédicace un ſeizième jour de Novembre.

Cette Egliſe eſt l'un des plus beaux Vaiſſeaux de France, pour l'Architecture & ſa magnifique grandeur. La ſonnerie y eſt ſuperbe. D'ailleurs cette Abbaye eſt recommandable tant par ſon revenu, que par le grand nombre de Benéfices qui dépendent de ſa Collation. Elle vaut par an à l'Abbé cinquante à ſoixante mille livres de rente.

Saint-Amand, *Sancti Amandi Abbatia*, Abbaye de Filles, Ordre de S. Benoît, dans la Ville de Rotien. Elle a été fondée l'an 1030. par le Vicomte Goſſelin & ſa Femme Ameline, en l'honneur de la ſainte Vierge & de S. Amand.

Rotien eſt la Patrie d'un grand nombre d'habiles gens du premier ordre, tels que le Samuël Bochard, Pierre & Thomas Corneille, le Pieux M. le Tourneur, & le Pere Alexandre. Les environs de cette Ville ſont beaux, & il y a de belles promenades. Il y a dans cette Ville une Fontaine d'eau minérale, froide & d'un goût un peu âpre.

ROUERGUE, *Ruthenſis Provincia*, Province, qui fait partie du Gouvernement Militaire de Guienne & de Gaſcogne; elle eſt bornée au ſeptentrion par l'Auvergne, à l'orient & au midi par le Languedoc, & à l'occident par le Quercy. Cette Province, qui ſe diviſe en Comté de Rotiergue, haute & baſſe Marche de Rotiergue, eſt fort montueuſe; il y a auſſi beaucoup de bois. Sa Ville Capitale eſt Rodez, Evêché, ſur l'Aveyron, qui eſt principalement la Capitale du Comté propre de Rotiergue. Les autres ſont Milhaud, Capitale de la haute Marche, Villefranche, Capitale de la baſſe Marche & Vâbres. Les Rivieres les plus conſidérables, ſont la Dordonne & le Lot; l'air du Pays eſt ſain, ſes habitans ſont doux, ils aiment les armes & ſont capables des Sciences, la Nobleſſe y eſt belliqueuſe.

Ce Pays comprend le terrain occupé autrefois par les *Rutheni*, dont Jules-Céſar fait mention parmi les Celtes. Auguſte les attribua à l'Aquitaine, & Valentinien à la premiere Aquitaine. Les Goths s'en emparérent, & en furent chaſſez dans la ſuite par les François. Enſuite ce Pays a eu des Seigneurs particuliers, Comtes de Rodez & Comtes de Milhaud. Les Comtes de Toulouſe ont poſſedé long-tems ce Comté. Le premier Comté a été réuni à la Couronne par S. Louis, & le Comté de Milhaud par Henry IV. La Province de Rotiergue n'eſt pas fort fertile, mais elle nourrit beaucoup de bétail, & on y trouve des Mines de fer, de cuivre, d'alun, de vitriol & de ſoufre.

ROUESSE, Bourg, dans le Maine, Diocèſe du Mans, Parlement de Paris, Intendance de Tours, Election du Mans, à 1570 habitans.

ROUESSE' & Fontaine, Bourg, dans le Maine, Diocèſe du Mans, Parlement de Paris, Intendance de Tours, Election du Mans, à 510 habitans.

ROUET, dans le bas Languedoc, Diocèſe de Montpellier, Parlement de Toulouſe, Intendance & Recette de Montpellier, à 18 habitans.

le ROUET, dans la Provence, Diocèſe, Parlement, Intendance, Vigueric & Recette d'Aix, à 410 habitans.

ROUEZ, *Rotium*, Bourg, dans le Maine, Diocèſe du Mans, Parlement de Paris, Intendance de Tours, Election du Mans, à 1557 habitans.

ROUFFAC, Ville, Capitale de Loberman-dat, appartenante à l'Evêque de Straſbourg, en conſéquence de la donation du Roy Dagobert. On y voit encore ſur la montagne les reſtes du Château d'Iſſembourg, que ce Prince avoit fait rebâtir, & où ſon fils Sigebert II. prit naiſſance. Cette Ville a été pluſieurs fois brûlée pendant les guerres des Empereurs Henry IV. & Philippe de Souabe, dans les années 1364. & 1374. Les Anglois la prirent en 1426. Et tant de malheurs l'avoient preſque détruite, qu'en 1516. Guillaume troiſieme Evêque de Straſbourg, de la Maiſon des Comtes d'Hohenſtein, en entrepris le rétabliſſement & la ferma de murailles. Elle fut priſe d'aſſaut en 1634. par les troupes du Rhingrave; reprise par les Impériaux après le gain d'une bataille ſur les Lorrains; & enfin fut priſe par eſcalade par le Gouverneur François de Colmar. Elle contient trois cens cinquante maiſons, cinq cens familles & 2400 habitans. Son Magiſtrat jouit de ſept mille cinq cens livres de revenu. *Voyez* Ruffach.

ROUFFEC, *Ruffiacum*, ancien Château, dans le Berry, ſur la Creuſe.

ROUFFIAC, dans la Guienne, Diocèſe, Parlement, Intendance & Election de Bordeaux, à 184 habitans.

ROUFFIAC, dans le Baſadois, Diocèſe de Condom, Parlement & Intendance de Bordeaux, Election de Condom, à 318 habitans.

ROUFFIAC, dans l'Angoumois, Diocèſe d'Angoulême, Parlement de Paris, Intendance de Limoges, Election d'Angoulême, à 248 habitans.

ROUFFIAC, dans le haut Languedoc, Diocèſe de Carcaſſonne, Parlement & Intendance de Toulouſe, Recette de Carcaſſonne, à 186 habitans.

ROUFFIAC, dans le haut Languedoc, Diocèſe, Parlement, Intendance & Recette de Toulouſe, à 268 habitans.

ROUFFIAC, dans le bas Languedoc, Diocèſe de Narbonne, Parlement de Toulouſe, Intendance de Montpellier, Recette de Narbonne, à 122 habitans.

ROUFFIAC, dans l'Angoumois, Diocèſe de Saintes, Parlement de Paris, Intendance de la Rochelle, Election de Cognac, à 146 habitans.

ROUFFIAC, Bourg, dans la Saintonge, Diocèſe de Saintes, Parlement de Bordeaux, Intendance de la Rochelle, Election de Saintes, à 453 habitans. Ce Bourg eſt Siége d'un Bailliage.

ROUFFIAC, dans le Quercy, Diocèſe de Cahors, Parlement de Toulouſe, Intendance de Montauban, Election de Cahors, à 486 habitans.

ROUFFIAC, dans le Roüergue, Diocèſe de Rodez, Parlement de Toulouſe, Intendance de Montauban, Election de Villefranche, à 158 habitans.

ROUFFIAC, dans l'Auvergne, Diocèſe de Saint-Flour, Parlement de Paris, Intendance de Riom, Election d'Aurillac, à 795 habitans.

ROUFFIAC ou S. Martin de Rouffiac, dans l'Agenois, Diocèſe d'Agen, Parlement & Intendance de Bordeaux, Election d'Agen, à 295 habitans.

ROUFFIGNAC, dans le Périgord, Diocèſe de Périgueux, Parlement & Intendance de Bordeaux, Election de Sarlat, à 454 habitans.

ROUFFIGNAT & Lair, dans le Périgord, Diocèſe de Périgueux, Parlement & Intendance de Bordeaux, Election de Périgueux, à 1130 habitans.

ROUFFIGNY, dans la Normandie, Dioc

cèſe d'Avranches, Parlement de Roüen, Intendance de Caën, Election d'Avranches, a 338 habitans.

ROUFFILLAC, dans le Quercy, Diocèſe de Cahors, Parlement de Toulouſe, Intendance de Montauban, Election de Cahors, a 468 habitans.

ROUFFLANGE, dans la Franche-Comté, Diocèſe, Parlement & Intendance de Beſançon, Bailliage & Recette de Dôle, a 90 habitans.

ROUFFY, dans la Champagne, Diocèſe de Châlons, Parlement de Paris, Intendance & Election de Châlons, a 64 habitans.

ROUFIEU, dans le haut Vivarez, Diocèſe de Viviers, Parlement de Toulouſe, Intendance de Montpellier, Recette de Viviers, a 695 habitans.

ROUGE' & Soulevache, dans la Bretagne, Diocèſe de Nantes, Parlement de Rennes, Intendance & Recette de Nantes, a 486 habitans.

la ROUGE, dans la Normandie, Diocèſe de Séez, Parlement de Paris, Intendance d'Alençon, Election de Mortagne, a 512 habitans.

ROUGEAGUE, dans la Franche-Comté, Diocèſe, Parlement & Intendance de Beſançon, Bailliage & Recette de Dôle, a 37 habitans.

ROUGEAU, dans le Blèſois, Diocèſe de Blois, Parlement de Paris, Intendance d'Orleans, Election de Romorantin, a 82 habitans.

ROUGEFAIX, dans l'Artois, Diocèſe d'Arras, Parlement de Paris, Intendance d'Amiens, Gouvernance d'Arras, Bailliage & Recette d'Heſdin, a 122 habitans.

ROUGEGOUTE, dans la haute Alſace, Diocèſe de Baſle, Conſeil & Intendance d'Alſace, Bailliage & Recette de Betfort, a 143 habitans.

la ROUGE-Maiſon, dans la Picardie, Diocèſe de Beauvais, Parlement & Intendance de Paris, Election de Beauvais, a 136 habitans.

ROUGEMONT, petite Ville, Marquiſat, dans le Bugey, Diocèſe de Langres, Parlement & Intendance de Dijon, Bailliage & Recette de Bellay, a 550 habitans. Ce lieu eſt ſitué à ſix lieuës de Châtillon ſur Seine, vers le couchant. Le principal commerce conſiſte en grains. Sa Communauté députe aux Aſſemblées du pays. Sa Nobleſſe s'aſſemble le jour de S. George. Il y a une Abbaye de Filles, Ordre de S. Benoît, fondée l'an 1147.

ROUGEMONT, dans la Franche-Comté, Diocèſe, Parlement & Intendance de Beſançon, Bailliage & Recette de Veſoul, a 316 habitans.

ROUGEMONT, dans la Champagne, Diocèſe de Langres, Parlement & Intendance de Paris, Election de Tonnerre, a 294 habitans.

ROUGEMONT, dans la haute Alſace, Diocèſe de Baſle, Conſeil & Intendance d'Alſace, Bailliage & Recette de Betfort, a 91 habitans.

ROUGEMONT, *voyez* Aran.

ROUGEMONTIER, dans la Normandie, Diocèſe, Parlement & Intendance de Roüen, Election de Pontaudemer, a 939 habitans. L'Abbeſſe du Bec en eſt Dame.

ROUGEMONTOT, dans la Franche-Comté, Diocèſe, Parlement & Intendance de Beſançon, Bailliage & Recette de Veſoul, a 42 habitans.

ROUGERES, dans le Berry, Diocèſe de Bourges, Parlement de Paris, Intendance de Bourges, Election de la Châtre, a 91 habitans.

ROUGERIS, dans la Picardie, Diocèſe de Laon, Parlement de Paris, Intendance de Soiſſons, Election de Laon, a 246 habitans.

ROUGES-Pierres, dans la Normandie, Diocèſe de Liſieux, Parlement de Roüen, Intendance d'Alençon, Election de Conches, a 336 habitans.

ROUGEUX, Annexe, dans la Champagne, Diocèſe de Langres, Parlement de Metz, Intendance de Châlons, Election de Langres, a 346 habitans.

la ROUGIERE, dans le Berry, Diocèſe de Bourges, Archiprêtré de la Châtre.

ROUGIES, dans la Provence, Diocèſe, Parlement & Intendance d'Aix, Viguerie & Recette de Saint-Maximin, a 316 habitans.

ROUGNAC, dans l'Angoumois, Diocèſe d'Angoulême, Parlement de Paris, Intendance de Limoges, Election d'Angoulême, a 1172 habitans.

ROUGNAC, dans la Provence, Diocèſe, Parlement, Intendance, Viguerie & Recette d'Aix, a 468 habitans.

ROUGNAT, Bourg, ſur les confins de l'Auvergne, Diocèſe de Limoges, Parlement de Paris, Intendance de Moulins, Election d'Evaux, a 1124 habitans. C'eſt une Paroiſſe ſituée en plaine; le terroir eſt bon, & produit de bon ſeigle, avoine & bled noir; un petit commerce de beſtiaux. M. le Duc d'Orleans & M. du Ligondeix Châteaubodeau en ſont Seigneurs.

ROUGNES & les Nobles, dans la Provence, Diocèſe, Parlement, Intendance, Viguerie & Recette d'Aix, a 568 habitans.

ROUGNON, dans la Franche-Comté, Diocèſe, Parlement & Intendance de Beſançon, Bailliage & Recette de Veſoul, a 73 habitans.

ROUGNONAS, dans la Provence, Diocèſe d'Avignon, Parlement & Intendance d'Aix, Viguerie & Recette de Taraſcon, a 264 habitans.

ROUGON, dans la Provence, Diocèſe de Riez, Parlement & Intendance d'Aix, Viguerie & Recette de Moûtiers, a 561 habitans.

ROUHEYREUT, dans l'Auvergne, Diocèſe de Clermont, Parlement de Paris, Intendance de Riom, Election d'Iſſoire, a 146 habitans.

ROUJAN, dans le bas Languedoc, Diocèſe de Beſiers, Parlement de Toulouſe, Intendance de Montpellier, Recette de Beſiers, a 739 habitans.

ROUILLAC, Bourg, dans l'Angoumois, Diocèſe de Saintes, Parlement de Paris, Intendance de la Rochelle, Election de Cognac, a 682 habitans.

ROUILLAC, dans le bas Armagnac, Diocèſe & Parlement de Toulouſe, Intendance d'Auch, Election de Lomagne, a 261 habitans.

ROUILLAS, dans le Périgord, Diocèſe de Périgueux, Parlement & Intendance de Bordeaux, Election de Sarlat, a 174 habitans.

ROUILLE', Bourg, dans le Poitou, Diocèſe de Poitiers, Parlement de Paris, Intendance & Election de Poitiers, a 1881 habitans.

ROUILLEROT & la Planche, dans la Champagne, Diocèſe de Troyes, Parlement de Paris, Intendance de Châlons, Election de Troyes, a 109 habitans.

ROUILLET & Rochevaud, dans l'Angoumois, Diocèſe d'Angoulême, Parlement de Paris, Intendance de Limoges, Election d'Angoulême, a 992 habitans.

ROUILLIERS, Bourg, dans le Maine, Diocèſe du Mans, Parlement de Paris, Intendance de Tours, Election du Mans, a 834 habitans.

le ROUILLIS, dans la Beauce, Diocèſe de Blois, Parlement de Paris, Intendance d'Orleans, Election de Vendôme, a 140 habitans.

ROUILLOU, dans le Maine, Diocèſe du Mans, Parlement de Paris, Intendance de Tours, Election du Mans, a 373 habitans.

ROUILLY, dans la Brie, Diocèſe de Sens, Parlement & Intendance de Paris, Election de Provins, a 200 habitans.

ROUILLY-lès-Saccy, dans la Champagne, Diocèſe de Troyes, Parlement de Paris, Intendance de Châlons, Election de Troyes, a 302 habitans.

ROUILLY-S. Loup, dans la Champagne, Diocèſe de Troyes, Parlement de Paris, Intendance de Châlons, Election de Troyes, a 139 habitans.

le ROUILLY, *voyez* Trefols.

le ROULE, dans la Normandie, Diocèſe, Parlement & Intendance de Roüen, Election de Lions, a 96 habitans. M. d'Auneüil en eſt Seigneur.

le ROULE, dans l'Iſle de France, Diocèſe, Parlement, Intendance & Election de Paris, a 339 habitans.

ROULENS, dans le haut Languedoc, Diocèſe de Carcaſſonne, Parlement & Intendance de Toulouſe, Recette de Carcaſſonne, a 152 habitans.

ROULLEBOISE, Roboiſe ou Rouboiſe, dans la Normandie, Diocèſe de Roüen, Parlement de Paris, Intendance de Roüen, Election de Chaumont & Magny, a 307 habitans. M. de la Rochefoucault en eſt Seigneur. C'eſt où l'on prend la Flette, bateau qui conduit juſqu'à Poiſſy, pour achever le chemin de Roüen à Paris par eau.

ROULERY, *voyez* l'Hôpital-le-Mercier.

la ROULLIE, dans la Flandre, Diocèſe d'Ypres, Parlement de Douay, Intendance de Maubeuge, Gouvernement d'Aveſne, a 268 habitans.

ROULLOURS, dans la Normandie, Diocèſe & Parlement de Roüen, Intendance de Caën, Election de Vire, a 645 habitans.

ROMAGNEY, Bourg, dans la Normandie, Diocèſe de Séez, Parlement de Roüen, Intendance de Caën, Election de Mortain, a 1496 habitans.

ROUMAGNY, dans la haute Alſace, Diocèſe de Baſle, Conſeil & Intendance d'Alſace, Bailliage de Beffort, a 22 habitans.

ROUMARE, dans la Normandie, Diocèſe, Parlement, Intendance & Election de Roüen, a 372 habitans. M. le Duc du Maine & Madame l'Abbeſſe de S. Amand en ſont Coſeigneurs.

ROUMAZIERES, dans l'Angoumois, Diocèſe d'Angoulême, Parlement de Paris, Intendance de Limoges, Election d'Angoulême, a 145 habitans.

ROUMEGOUX, Bourg, dans la Saintonge, Diocèſe de Saintes, Parlement de Bordeaux, Intendance de la Rochelle, Election de Saintes, a 635 habitans.

ROUMEGOUX, dans l'Auvergne, Diocèſe de Saint-Flour, Parlement de Paris, Intendance de Riom, Election d'Aurillac, a 388 habitans.

ROUMEGOUX & Tels, dans le haut Languedoc, Diocèſe d'Alby, Parlement & Intendance de Toulouſe, Recette d'Alby, a 145 habitans

ROUMELLES, dans la Provence, Diocèſe de Riez, Parlement & Intendance d'Aix, Viguerie & Recette de Moutier, a 416 habitans.

ROUMENGOUX, dans le haut Languedoc, Diocèſe de Mirepoix, Parlement & Intendance de Toulouſe, Recette de Mirepoix, a 361 habitans.

ROUME'NIL, dans la Normandie, Diocèſe, Parlement & Intendance de Roüen, Election d'Arques, a 32 habitans. M. de Gruchet en eſt Seigneur.

ROUMEUS, dans le haut Languedoc, Diocèſe, Parlement, Intendance & Recette de Toulouſe, a 216 habitans.

la ROUMIEU, Bourg, dans le Condomois, Diocèſe de Condom, Parlement & Intendance de Bordeaux, Election de Condom, a 1786 habitans.

ROUMILLY, dans la Normandie, Diocèſe, Parlement, Intendance & Election de Roüen, a 346 habitans. M. le Marquis de S. Pierre en eſt Seigneur.

ROUMILLY, dans le Maine, Diocèſe du Mans, Parlement de Paris, Intendance de Tours, Election de Château-du-Loir, a 291 habitans.

le ROUMOIS, *Rotomagenſis Ager*, Pays de la Normandie, ſitué auprès & aux environs de Roüen : quelques-uns le placent au midi de la Seine & de Roüen ; d'autres le placent entre la riviere d'Andelle & le pays de Caux, & tirent l'éthimologie de ce pays du nom corrompu, *Rothomum* ou *Rodomum*, que Roüen a porté vers la fin de la premiere race de nos Rois. Le Roumois eſt abondant en bled & en fruits. On fait eſtime des toiles du Roumois, qu'on appelle toiles de ménage. La forêt de Bretonne lui fournit du bois à bâtir & à brûler : l'on en tranſporte auſſi dans pluſieurs Villes de la Province.

ROUMOULES, dans la Provence, Diocèſe, Parlement & Intendance d'Aix, Viguerie & Recette de Moutier, a 568 habitans.

ROUNAYES, dans l'Auvergne, Diocèſe de Clermont, Parlement de Paris, Intendance de Riom, Election d'Iſſoire, a 146 habitans.

ROVON, dans le Dauphiné, Diocèſe de Valence, Parlement & Intendance de Grenoble, Election de Valence, a 586 habitans.

ROUPEROUX & Terrehaut, Bourg, dans le Maine, Diocèſe du Mans, Parlement de Paris, Intendance de Tours, Election du Mans, a 646 habitans.

ROUPERROUX, dans la Normandie, Diocèſe de Séez, Parlement de Roüen, Intendance & Election d'Alençon, a 360 habitans.

ROUPPY, dans la Picardie, Diocèſe de Noyon, Parlement de Paris, Intendance d'Amiens, Election de Saint-Quentin, a 346 habitans.

ROUQUETTE, dans le Périgord, Diocèſe de Périgueux, Parlement & Intendance de Bordeaux, Election de Sarlat, a 339 habitans.

la ROUQUETTE, dans le haut Languedoc, Diocèſe de Montauban, Parlement & Intendance de Toulouſe, Recette de Montauban, a 49 habitans.

la ROUQUETTE, dans le Périgord, Diocèſe de Périgueux, Parlement & Intendance de Bordeaux, Election de Périgueux, a 348 habitans.

la ROUQUETTE, dans le Roüergue, Diocèſe de Rodez, Parlement de Toulouſe, Intendance de Montauban, Election de Villefranche, a 486 habitans.

la ROUQUETTE, dans le Roüergue, Diocèſe de Rodez, Parlement de Toulouſe, Intendance de Montauban, Election de Rodez, a 268 habitans

la ROUQUETTE-Bormeval, dans le Roüergue, Diocèſe de Rodez, Parlement de Toulouſe, Intendance de Montauban, Election de Rodez, a 568 habitans.

le ROURE & la Mure, dans le Forez, Dio-

cèſe de Lion, Parlement de Paris, Intendance de Lion, Election de Montbriſon, à 542 habitans.

le ROURET, *Caſtrum de Roureto*, dans la Provence, Diocèſe de Graſſe, Parlement & Intendance d'Aix, Viguerie & Recette de Graſſe, à 416 habitans.

ROUSAS, dans le Dauphiné, Diocèſe de Valence, Parlement & Intendance de Grenoble, Election de Montelimart, à 269 habitans.

ROUSSIA, dans le bas Languedoc, Diocèſe de Carcaſſonne, Parlement & Intendance de Toulouſe, Recette de Carcaſſonne, à 183 habitans.

ROUSIERS, dans le Bourbonnois, Diocèſe de Bourges, Parlement de Paris, Intendance de Bourges, Election de Saint-Amand, à 73 habitans.

ROUSSAC, dans le Limoſin, Diocèſe de Limoges, Parlement de Bordeaux, Intendance & Election de Limoges, à 375 habitans.

ROUSSAY, Bourg, dans l'Anjou, Diocèſe d'Angers, Parlement de Paris, Intendance de Tours, Election de Montreüil-Bellay, à 560 habitans.

ROUSSAY & Moyreux, dans la Bourgogne, Diocèſe de Mâcon, Parlement de Paris, Intendance de Dijon, Bailliage & Recette de Mâcon, Grenier à ſel de Saint-Gengoux, à 148 habitans. Ces deux lieux ſont ſituez en pays élevé & de montagnes. Il y a quelques vignes.

ROUSSEAUVILLE, Abbaye Réguliere, de l'Ordre de S. Auguſtin, dans l'Artois, Diocèſe de Boulogne : elle a été fondée en 1099. par Amelin de Crequy ; elle eſt ſituée près de la ſource de la Lis, & joüit de ſept à huit mille livres de rente.

ROUSSEL & de Foy, ſont quatre cens ſoixante arpens de bois, dépendans de la Maîtriſe des Eaux & Forêts de Troyes, dans la Champagne.

ROUSSELOIS, *voyez* Balham.

ROUSSELOY, dans la Picardie, Diocèſe de Beauvais, Parlement de Paris, Intendance de Soiſſons, Election de Clermont, à 77 habitans.

ROUSSELUER, Ville, de l'Intendance de Flandre, ſur le chemin d'Ypres à Bruges. Elle fut ruinée en 957. par les Normans, & ſe rétablit dans la ſuite peu à peu ; mais elle a été de tout tems expoſée, & ſur tout dans les dernieres campagnes. Le commerce de toiles y étoit autrefois très-conſidérable. Mais elle eſt préſentement réduite à trois cens dix-huit maiſons, & ne contient que 1099 habitans.

ROUSSENAC, dans le Rouergue, Diocèſe de Rodez, Parlement de Toulouſe, Intendance de Montauban, Election de Villefranche, à 163 habitans.

ROUFFENT, dans la Picardie, Diocèſe d'Amiens, Parlement de Paris, Intendance d'Amiens, Election de Doulens, à 152 habitans.

ROUSSES, dans le bas Languedoc, Diocèſe de Mende, Parlement de Toulouſe, Intendance de Montpellier, Recette de Mende, à 1192 habitans.

les ROUSSES, la Moville & les Landes, dans la Franche-Comté, Diocèſe, Parlement & Intendance de Beſançon, Bailliage & Recette de la Terre de S. Claude, à 332 habitans.

ROUSSET, dans le Limoſin, Diocèſe de Limoges, Parlement de Bordeaux, Intendance & Election de Limoges, à 616 habitans.

ROUSSET, dans la Bourgogne, Diocèſe d'Autun, Parlement & Intendance de Dijon, Bailliage & Recette de Charolles, à 65 habitans.

ROUSSET, *Caſtrum de Roſſeto*, dans la Provence, Diocèſe, Parlement, Intendance, Viguerie & Recette d'Aix, à 468 habitans. Il y a dans le territoire de ce lieu un Fief nommé la Galiniere, qui appartenoit autrefois aux Templiers, & préſentement aux Chevaliers de Malthe.

ROUSSET, dans le Dauphiné, Diocèſe de Gap, Parlement & Intendance de Grenoble, Election de Gap, à 468 habitans.

ROUSSET & Nouru, dans la Bourgogne, Diocèſe de Mâcon, Parlement de Paris, Intendance de Dijon, Bailliage & Recette de Mâcon, à 168 habitans.

ROUSSEVILLE, dans la Normandie, Diocèſe de Coutances, Parlement de Roüen, Intendance de Caën, Election de Saint-Lo, à 675 habitans.

ROUSSI le Bourg & Rouſſi le Village, dans le pays Meſſin, Diocèſe, Parlement, Intendance & Recette de Metz, à 94 habitans.

la ROUSSIERE, dans la Normandie, Diocèſe de Lilieux, Parlement de Roüen, Intendance d'Alençon, Election de Bernay, à 246 habitans.

ROUSSIEU, dans le Dauphiné, Diocèſe de Valence, Parlement & Intendance de Grenoble, Election de Montelimart, à 414 habitans.

ROUSSILLE, dans le Périgord, Diocèſe de Périgueux, Parlement & Intendance de Bordeaux, Election de Périgueux, à 454 habitans.

ROUSSILLE, Juſtice du Préſidial de Tulles.

le ROUSSILLON, *Ruſcinonenſis*, Gouvernement Militaire de Province, qui comprend les Comtez de Rouſſillon propre & de Conflant, le Vallſpir & une partie du Comté de Cerdagne. Ce Gouvernement eſt borné au ſeptentrion par le Languedoc, à l'orient par la mer Méditerranée, au midi & à l'occident par l'Eſpagne. Ce pays eſt ſitué partie dans les montagnes des Pyrenées, & partie au pied de ces montagnes, vers le Languedoc. L'on ne laiſſe pas que d'y recüeillir de bons vins en certains endroits. Les peuples ont le caractére d'eſprit, & les maniéres Eſpagnoles, parce qu'ils leur ont obéï long-tems. La Ville Capitale eſt à préſent Perpignan, Ville très-forte ; les autres Villes ſont Elne, Salces, Collioure, Montlouis, Villefranche, &c. Les rivieres ſont le Tech, le Tet & l'Egli.

Les anciens peuples de ces cantons ſe nommoient *Sardones*. Après qu'ils ont été ſoumis aux Romains, ils ont fait partie de la Gaule Narbonnoiſe, & ont eu pour Ville principale *Ruſcino*, Colonie Romaine. Le nom de cette Ville s'étant corrompu en *Ruſcillo* & *Roſſilio*, il s'eſt communiqué au pays qui s'eſt dans la ſuite nommé Rouſſillon. Les Viſigoths ont gardé long-tems ce pays, qui a paſſé ſous la domination des Sarraſins, ſur leſquels les François en ont fait la conquête ſous l'Empire de Charlemagne. Ce pays fut alors ſoumis aux Ducs de Septimanie, & fit partie du Royaume d'Aquitaine. Vers la fin de la douziéme race de nos Rois, le Rouſſillon a eu ſes Souverains, comme les autres Provinces de France, ſous l'hommage dû à la Couronne. Guitard ſon dernier Comte, le donna au Roy d'Arragon par Teſtament ; de ſorte que pendant quelque tems, les Comtes de Rouſſillon furent vaſſaux de ces Rois mêmes ; le pays fut réuni dans la ſuite au Royaume d'Arragon. Jean Roy d'Arragon, l'engagea avec celui de Cerdagne à Loüis XI. en 1462. & appuya enſuite la révolte des peu-

ples contre Loüis XI. qui en reſta le maître ; mais Charles VIII. le rendit aux Eſpagnols. Loüis XIII. l'a reconquis en 1632. & il eſt reſté à la Couronne par la Paix des Pyrenées, concluë en 1649. Le Roy nomme à l'Evêché de Perpignan, & aux Benéfices conſiſtoriaux de cette Province, en vertu de l'Indult du Pape Clement IX. de l'an 1668.

Les vallées de cette Province reſſentent en été une grande chaleur ; le territoire y eſt trés-abondant, l'on y recuëille aſſez bon vin ; & les terres ſont ſi graſſes, que l'on y fait recolte de grains en quelques endroits, juſqu'à trois fois dans l'année ; les oliviers & les orangers y ſont à profuſion ; du reſte il y a peu de bois, & celui qu'on eſt obligé d'y conſommer y eſt fort cher, parce que l'on ne peut y en amener qu'à charges de mulets ; le lait de vache n'y eſt pas bon ; on ne laiſſe pas que d'y engraiſſer des bœufs ; mais la chair de mouton y eſt plus excellente ; il y a quantité de volailles : les habitans n'y font pas grand commerce, à cauſe qu'il n'y a point de riviere, & qu'il y a peu de Port paſſable, même pour des barques. L'on y ſuit le Droit Ecrit.

L'Intendance de Rouſſillon comprend auſſi le pays de Foix, qui a été deſunî de l'Intendance de Montauban en 1716. L'on y fait un petit commerce aſſez conſidérable d'huile d'olive, de bled, de millet & de laine. Il n'y a aucune Manufacture dans cette Province ; ce qui part de la nonchalance & du peu d'induſtrie des habitans.

la Tour de ROUSSILLON ; ce ſont les reſtes de l'ancienne Ville appellée *Ruſcino*, qui a donné le nom au Rouſſillon. Elle eſt à une demi-lieuë de Perpignan, qui s'eſt formé de ſes débris. Cette Ville étoit conſidérable du tems qu'Annibal paſſa par les Gaules, pour entrer en Italie. M. de Marca croit que cette Ville fut détruite vers l'an 818. par Loüis le Débonnaire, qui châtia alors les Frontiéres qui avoient donné paſſage aux Sarraſins.

ROUSSILLON, *Ruſſillo*, Bourg & Comté, dans le Dauphiné, Diocéſe de Valence, Parlement & Intendance de Grenoble, Election de Romans, à 560 habitans. Il eſt ſitué prés du Rhône, à quatre lieuës au-deſſous de Vienne. On le prend pour le lieu que les anciens nommoient *Urfeola*, ou pour *Figlina*.

ROUSSILLON, *Rouſſilio*, dans la Provence, Diocéſe d'Apt, Parlement & Intendance d'Aix, Viguerie & Recette d'Apt, à 431 habitans.

ROUSSINES, dans l'Angoumois, Diocéſe d'Angoulême, Parlement de Paris, Intendance de Limoges, Election d'Angoulême, à 374 habitans.

ROUSSINNES, petit Bourg, dans le Berry, Diocéſe de Bourges, Parlement de Paris, Intendance de Bourges, Election de Blanc, à 414 habitans. Ce lieu eſt ſitué à une demi-lieuë de la Ville de S. Benoît du Sault. La Cure eſt à penſion congruë ; elle eſt à la Collation du Prevôt de S. Benoît du Sault. Il y a des vignes ; il s'y fait quelque profit de beſtiaux ; on y recuëille quantité de froment, ſeigle, baillarges & trés-peu d'avoine. Il y a la forêt de S. Benoît du Sault, le bois de Chaſſingrimon, Chazelit, & autres. M. le Vicomte de Broſſes eſt Seigneur Suzerain. Il y a auſſi le Château de la Grange au Gouru en Fief, de la Vicomté de Broſſes. Les Lettres s'adreſſent à S. Benoît du Sault.

ROUSSON, dans le bas Languedoc, Diocéſe d'Uzés, Parlement de Toulouſe, Intendance de Montpellier, Recette d'Uzés, à 205 habitans.

ROUSSON, dans la Champagne, Diocéſe de Sens, Parlement & Intendance de Paris, Election de Senlis, à 276 habitans.

ROUSSON, dans le Bourbonnois, Diocéſe de Bourges, Parlement de Paris, Intendance de Bourges, Election de Saint-Amand, à 55 habitans.

ROUSSOTTE & Corvignot, dans la Bourgogne, Diocéſe d'Autun, Parlement & Intendance de Dijon, Bailliage, Grenier à ſel & Recette d'Avalon, ont 274 habitans. Ce ſont deux Hameaux, dépendans de la Paroiſſe de S. Germain des Champs. Ils ſont ſituez en pays de montagnes.

ROUSSY, Comté, *voyez* Roucy.

ROUSSY, dans l'Auvergne, Diocéſe de Saint-Flour, Parlement de Paris, Intendance de Riom, Election d'Aurillac, à 598 habitans.

ROUSSY-Ginoliac, dans le Roüergue, Diocéſe de Rodez, Parlement de Toulouſe, Intendance de Montauban, Election de Villefranche, à 214 habitans.

ROUSSY le Bourg & Rouſſy le Village, *Voyez* Rouſſi.

ROUSSIQUES, dans le haut Languedoc, Diocéſe de Carcaſſonne, Parlement & Intendance de Toulouſe, Recette de Carcaſſonne, à 149 habitans.

ROUTE, *Rigetius Saltus*, ancienne Forêt, prés de Vergy.

ROUTES, Bourg, dans la Normandie, Diocéſe, Parlement & Intendance de Roüen, Election de Caudebec, à 270 habitans. Le Seigneur en prend le nom.

ROUTIER, dans le haut Languedoc, Diocéſe de Narbonne, Parlement & Intendance de Toulouſe, Recette de Lavaur, à 254 habitans.

ROUTOT, Bourg, Baronie & haute Juſtice, dans la Normandie, Diocéſe, Parlement & Intendance de Roüen, Election de Pontaudemer, à 872 habitans. M. le Duc d'Elbeuf en eſt Seigneur. On y tient un gros Marché pour le bétail. Il y a pluſieurs autres Paroiſſes de ce nom en Normandie.

ROUTOT, *Ruiratoſia*, *Rotoſum*, *Ruſtotum*, Bourg, dans la Normandie, Diocéſe, Parlement & Intendance de Roüen, Election de Montivilliers, à 152 habitans. Ce lieu eſt ſitué dans le Roumois, au milieu d'une campagne fertile en bons bleds. L'Egliſe eſt dédiée à l'Invocation de S. Jean. On y tient un grand Marché tous les Mercredis ; il y a auſſi une Foire à la S. Jean & à la S. Barthelemy. L'Abbeſſe de Montivilliers en eſt Dame.

ROUTTIER, dans le Dauphiné, Diocéſe de Gap, Parlement & Intendance de Grenoble, Election de Gap, à 416 habitans.

ROUVAUX, dans le pays Meſſin, Diocéſe de Verdun, Parlement & Intendance de Metz, Recette de Verdun, à 238 habitans.

ROUVAUX-la-Grange, *voyez* Eſchénol.

ROUVENAC, dans le haut Languedoc, Diocéſe d'Alet, Parlement & Intendance de Toulouſe, Recette d'Alet, à 646 habitans.

ROUVER, Prioré, ſitué dans le Diocéſe de Meaux, dépendant de S. Faron ; ſon revenu eſt de trois mille livres.

ROUVERGES, dans l'Auvergne, Diocéſe de Saint-Flour, Parlement de Paris, Intendance de Riom, Election d'Aurillac, à 100 habitans.

ROUVEROU, dans la Normandie, Diocéſe de Bayeux, Parlement de Roüen, Intendance de Caën, Election de Vire, à 221 habitans.

ROUVEROY, dans la Champagne, Diocèſe de Langres, Parlement & Intendance de Paris, Election de Tonnerre, à 244 habitans.

ROUVEYROUX, Bourg, dans le Rouergue, Diocèſe de Rodez, Parlement de Toulouſe, Intendance de Montauban, Election de Villefranche, à 410 habitans.

la ROUVIERE, dans le bas Languedoc, Diocèſe de Mende, Parlement de Toulouſe, Intendance de Montpellier, Recette de Mende, à 265 habitans.

la ROUVIERE, dans le bas Languedoc, Diocèſe d'Uzès, Parlement de Toulouſe, Intendance de Montpellier, Recette d'Uzès, à 249 habitans.

la ROUVIERE & Pulcheridon, dans le bas Languedoc, Diocèſe de Nîmes, Parlement de Toulouſe, Intendance de Montpellier, Recette de Nîmes, à 58 habitans.

ROUVIGNY, *voyez* Prouvy.

ROUVILLE, dans la Normandie, Diocèſe, Parlement & Intendance de Roüen, Election de Caudebec, à 496 habitans. M. de Bernieres en eſt Seigneur.

ROUVILLE, dans la Picardie, Diocèſe de Senlis, Parlement de Paris, Intendance de Soiſſons, Election de Creſpy, à 120 habitans.

ROUVILLE, dans l'Orleanois, Diocèſe d'Orleans, Parlement de Paris, Intendance d'Orleans, Election de Pithiviers, à 109 habitans.

ROUVILLER, dans la Picardie, Diocèſe de Beauvais, Parlement de Paris, Intendance de Soiſſons, Election de Clermont, à 246 habitans.

ROUVRAY, Baronie, dans la Normandie, Diocèſe, Parlement & Intendance de Roüen, Election de Neufchâtel, à 278 habitans. Le Seigneur en porte le nom; c'eſt M. de Couſtealle de Remy.

ROUVRAY, *Roboretum*, *Ruſus vetus*, *Roveritum Neuſtr.* Forêt, dans le Pariſis, près de la Seine & du Roule; c'eſt ce que l'on appelle aujourd'hui le bois de Boulogne, entre Paris & Saint-Cloud, & autrefois la forêt de Rouvray.

ROUVRAY, dans la Normandie, Diocèſe d'Evreux, Parlement & Intendance de Roüen, Election d'Evreux, à 40 habitans. L'Abbé de Jumieges en eſt Seigneur.

ROUVRAY, dans la Bourgogne, Diocèſe d'Autun, Parlement & Intendance de Dijon, Bailliage & Recette d'Avalon, à 305 habitans.

ROUVRAY, dans la Bourgogne, Diocèſe d'Autun, Parlement & Intendance de Dijon, Bailliage & Recette de Beaune, Grenier à ſel d'Arnay-le-Duc, à 64 habitans. Ce lieu eſt ſitué entre Autun, Beaune & Arnay-le-Duc, dans un vallon, où il y a deux étangs, & quantité de bois à l'entour. C'eſt pays de montagnes & de bois. La Paroiſſe eſt Jourſanvault, & la Mere Egliſe eſt à Yvry.

ROUVRAY & Saint-Florentin, dans la Beauce, Diocèſe de Chartres, Parlement de Paris, Intendance d'Orleans, Election de Chartres, à 224 habitans.

ROUVRAY-ſainte-Croix, dans l'Orleannois, Diocèſe d'Orleans, Parlement de Paris, Intendance & Election d'Orleans, à 355 habitans.

ROUVRAY-S. Denis, dans la Beauce, Diocèſe de Chartres, Parlement de Paris, Intendance d'Orleans, Election de Dourdan, à 678 habitans.

ROUVRAY ou S. Eſtienne de Rouvray, dans la Normandie, Diocèſe de Liſieux, Parlement, Intendance & Election de Roüen, à 907 habitans. Cette Paroiſſe eſt enclavée dans le Diocèſe de Roüen, & tout auprès de la Ville, quoiqu'elle ſoit du Diocèſe de Liſieux. Il y a une Forêt de huit cens trente arpens, dépendante de la Maîtriſe des Eaux & Forêts de Roüen.

ROUVRE, dans la Champagne, Diocèſe de Langres, Parlement de Paris, Intendance de Châlons, Election de Bar-ſur-Aube, à 410 habitans.

ROUVRE, dans le Poitou, Diocèſe de la Rochelle, Parlement de Paris, Intendance de Poitiers, Election de Niort, à 256 habitans.

ROUVRE, dans la Bourgogne, Diocèſe de Châlon, Parlement, Intendance, Bailliage & Recette de Dijon, à 254 habitans. C'étoit autrefois une des Maiſons de plaiſance des Ducs de Bourgogne; elle étoit ſituée dans une plaine, à deux lieuës de Dijon; l'on ne voit plus que ſes ruïnes. La Grange de la Motte dépend de cette Paroiſſe.

ROUVRE-ſur-Aube, dans la Champagne, Diocèſe de Langres, Parlement de Paris, Intendance de Châlons, Election de Langres, à 382 habitans.

ROUVRE-ſous-Meilly, dans la Bourgogne, Diocèſe d'Autun, Parlement & Intendance de Dijon, Bailliage & Recette d'Arnay-le-Duc, Grenier à ſel de Pouilly, à 252 habitans. C'eſt une Paroiſſe ſituée dans une fort belle plaine. L'Abbé de Saint Symphorien d'Autun eſt Collateur de la Cure.

ROUVREL, dans la Picardie, Diocèſe d'Amiens, Parlement de Paris, Intendance d'Amiens, Election de Mondidier, à 489 habitans.

ROUVREL, *voyez* Magny.

ROUVRES, *Rubor*, dans la Beauce, Diocèſe de Chartres, Parlement & Intendance de Paris, Election de Dreux, à 141 habitans. Ce lieu eſt ſitué ſur la petite riviere de Vegre, à une demi-lieuë du Château d'Anet. C'étoit anciennement un gros Bourg des *Carnutes*. L'on croit que c'eſt où les Druydes faiſoient leurs Sacrifices au Guy ſacré.

ROUVRES, dans la Normandie, Diocèſe de Séez, Parlement de Roüen, Intendance d'Alençon, Election de Falaiſe, à 211 habitans.

ROUVRES, dans la Picardie, Diocèſe de Senlis, Parlement de Paris, Intendance de Soiſſons, Election de Creſpy, à 189 habitans.

ROUVRES, dans l'Orleannois, Diocèſe d'Orleans, Parlement de Paris, Intendance d'Orleans, Election de Pithiviers, à 206 habitans.

ROUVRES-les-Bois, dans le Berry, Diocèſe de Bourges, Parlement de Paris, Intendance de Bourges, Election de Châteauroux, à 711 habitans.

ROUVROY, *Rubridum*, dans la Beauce.

ROUVROY, dans la Picardie, Diocèſe de Noyon, Parlement de Paris, Intendance d'Amiens, Election de Peronne, à 757 habitans.

ROUVROY, dans la Picardie, Diocèſe de Laon, Parlement de Paris, Intendance de Soiſſons, Election de Laon, à 376 habitans.

ROUVROY, dans la Flandre Vallonne, Diocèſe d'Arras, Parlement de Doüay, Intendance de Lille, Subdélégation de Doüay, à 145 habitans.

ROUVROY, dans la Champagne, Diocèſe de Châlons, Parlement de Paris, Intendance de Châlons, Election de Joinville, à 229 habitans.

ROUVROY, dans la Picardie, Diocèſe de Noyon, Parlement de Paris, Intendance d'Amiens, Election de Saint-Quentin, à 109 habitans.

ROUVROY,

ROUVROY, dans l'Artois, Diocèſe d'Arras, Parlement de Paris, Intendance d'Amiens, Gouvernance d'Arras, Bailliage & Recette de Lens, a 81 habitans.

ROUVROY-en-Dormoy, dans la Champagne, Diocèſe de Reims, Parlement de Paris, Intendance de Châlons, Election de Reims, a 95 habitans.

ROUVROY-les-Merles, dans la Picardie, Diocèſe d'Amiens, Parlement de Paris, Intendance d'Amiens, Election de Mondidier, a 84 habitans.

ROUVROY-les-Potez, dans la Champagne, Diocèſe de Reims, Parlement de Paris, Intendance de Châlons, Election de Reims, a 153 habitans.

ROUX-de-Commiers, dans le Dauphiné, Diocèſe, Parlement, Intendance & Election de Grenoble, a 516 habitans.

ROUX-Gap, dans la Provence, ſitué entre les iſles de Lérins & Fréjus.

la ROUXE, *voyez* Ban-Saint-Clement.

la petite ROUXIERE, dans la Bretagne, Diocèſe de Nantes, Parlement de Rennes, Intendance & Recette de Nantes, a 560 habitans.

ROUXIERS, dans la Marche, Diocèſe de Limoges, Parlement de Paris, Intendance de Limoges, Election de Bourganeuf, a 16 habitans.

ROUXMENIL, dans la Normandie, Diocèſe, Parlement & Intendance de Roüen, Election de Caudebec, a 67 habitans. C'eſt à Meſſieurs de Feſcamp.

ROUXONS, dans le Perche, Diocèſe d'Evreux, Parlement de Paris, Intendance d'Alençon, Election de Vernetüil, a 516 habitans. L'Iton prend ſa ſource dans cette Paroiſſe.

ROUY, dans le Nivernois, Diocèſe de Nevers, Parlement de Paris, Intendance de Moulins, Election de Nevers, a 539 habitans. Il y a une Prevôté Royale, reſſortiſſante au Bailliage de Dun-le-Roy. C'eſt une Paroiſſe ſituée en plaine, à cinq lieuës de la Loire; les terres legeres à froment & ſeigle; quelques bois futaye & taillis, dont on fait du charbon. Madame la Comteſſe de Buſſeaux en eſt Dame.

ROUY, *voyez* Amigny.

ROUYERE, dans la Provence, Diocèſe, Parlement, Intendance, Viguerie & Recette d'Aix, a 90 habitans.

ROUYRE, Baronie, dans le haut Languedoc, Diocèſe d'Alby, Parlement & Intendance de Toulouſe, Recette d'Alby, a 165 habitans.

ROUZAUT, *voyez* Eſcoſſe.

ROUZEDE, dans l'Angoumois, Diocèſe d'Angoulême, Parlement de Paris, Intendance de Limoges, Election d'Angoulême, a 542 habitans.

ROUZIERES, dans l'Auvergne, Diocèſe de Saint-Flour, Parlement de Paris, Intendance de Riom, Election d'Adrillac, a 406 habitans.

ROUZIERES, dans le haut Languedoc, Diocèſe d'Alby, Parlement & Intendance de Toulouſe, Recette d'Alby, a 212 habitans.

ROUZIERS, dans la Touraine, Diocèſe de Tours, Parlement de Paris, Intendance & Election de Tours, a 830 habitans.

ROUZIERS, dans la Marche, Diocèſe de Limoges, Parlement de Paris, Intendance de Limoges, Election de Bourganeuf, a 25 habitans.

ROUZIES, dans la Flandre, Diocèſe de Cambray, Parlement de Doüay, Intendance & Gouvernement de Maubeuge, a 256 habitans.

ROY

ROYAL, Village, à deux lieuës de Rennes; qui a donné ſon nom à une Manufacture de Toiles, que l'on appelle Royales.

ROYAL-Lieu, Abbaye de Filles, de l'Ordre de S. Benoît, dans l'Election de Beauvais; ſon revenu eſt de ſept mille livres. *Voyez* Royaulieu.

ROYAN, *Novio-Regum*, Ville & Marquiſat, dans la Saintonge, Diocèſe de Saintes, Parlement de Bordeaux, Intendance de la Rochelle, Election de Saintes, a 2706 habitans. Cette Ville eſt ſituée au bord de la Gironde, ſur laquelle elle a un port; l'on y pêche beaucoup de ſardines. Les Religionnaires, qui avoient fortifié cette Place, y ſoutinrent un Siége opiniâtre contre Loüis XIII. qui eut beaucoup de peine à la réduire; il y en a eu une partie de détruite alors, & il ne reſte plus qu'un Fauxbourg. C'eſt un Gouvernement de Place du Gouvernement Militaire du pays d'Aunis, quoiqu'enclavé dans celui de Saintonge. Royan eſt à dix lieuës au-deſſous de Blaye. L'on trouve ſur ſes côtes des pierreries plus dures & plus belles que celles d'Alençon. Il y a des Recolets & des Sœurs Griſes.

ROYANEZ, petit pays du Dauphiné; il commence au Port de Beauvoir, & s'étend juſqu'à la Paroiſſe de Deventz. La largeur de cette contrée tient depuis Renaitel, où commencent les hautes montagnes, qui appartiennent à la Baronie de Saſſenage, juſqu'à S. Nazaire, qui eſt ſur une colline, au haut de laquelle eſt le Château de la Baſtie du Pont. On comprend dans ce même pays le Marquiſat de la Baume, ſeparé de celui de Pont-au-Royant, par les Rivieres de Lionne & de Chouley. Ces Rivieres, qui abondent en poiſſons, rendent la vallée trés-fertile: elle eſt compoſée de vingt-cinq clochers, y compris les Religieux de Saint Juſt. Le Royanez eſt un des quatre Archipreſbiterats du Diocèſe de Gap. Les Dauphins ont exempté de tailles les habitans de ce petit pays.

ROYAT, dans l'Auvergne, Diocèſe de Clermont, Parlement de Paris, Intendance de Riom, Election de Clermont, a 860 habitans. Ce lieu eſt ſitué prés de Clermont; c'eſt d'où viennent les eaux des fontaines dites de Clermont.

ROYAUCOURT, dans la Picardie, Diocèſe de Laon, Parlement de Paris, Intendance de Soiſſons, Election de Laon, a 224 habitans.

ROYAULIEU, Abbaye de Filles, de l'Ordre de S. Benoît, dans le Diocèſe de Soiſſons: cette Abbaye avoit été fondée en 1150. à S. Jean-au-Bois, au milieu de la forêt de Compiégne, par Loüis VII. Elles ont changé de demeure contre des Chanoines Réguliers de Saint Auguſtin, qui étoient à Royaulieu, avec la permiſſion de Loüis XIII. Le vrai nom de cette Abbaye devroit être Régallieu, ſon nom Latin étant *Regularis Locus*. Les Chanoins ſe ſont retirez à S. Jean-aux-Bois, qui étoit la demeure de ces Religieuſes.

ROYAUMEIX, *Regalis Hortus*, Annexe, dans la Province & du Diocèſe de Toul, Parlement & Intendance de Metz, Préſidial & Recette de Toul, a 96 habitans. L'Evêque de Metz en eſt Seigneur.

ROYAUMONT, *Regalis Mons*, Abbaye d'Hommes, Ordre de Cîteaux & de la Reforme, dans l'Iſle de France, Diocèſe de Beauvais; elle eſt ſituée prés de l'Oiſe & du Bourg de Beaumont, à une lieuë de Luzarche, ſur le ruiſſeau de Baillon, & ſur un canal de celui de Theſve. Cette Abbaye fut fondée au mois de Janvier 1227. par

S. Loüis, pour cent quatorze Religieux : ce ſaint Roy travailla lui-même au bâtiment de l'Egliſe, & l'enrichit de pluſieurs dons conſidérables. Ce fut le lieu où il alloit le plus ſouvent paſſer quelques jours en ſolitude ; il y ſervoit les malades, & mangeoit dans le Refectoire. On y voit les tombeaux de pluſieurs de ſes enfans, morts jeunes. Le revenu de cette Abbaye eſt de vingt mille livres pour l'Abbé.

ROY-Boiſſy, dans la Picardie, Diocéſe de Beauvais, Parlement & Intendance de Paris, Election de Beauvais, à 289 habitans.

ROYBON, dans le Dauphiné, Diocéſe de Valence, Parlement & Intendance de Grenoble, Election de Romans, à 468 habitans.

ROYE, *Roya* ou *Roia*, Ville & Comté, dans la Picardie, Diocéſe d'Amiens, Parlement de Paris, Intendance d'Amiens, Election de Mondidier, à 1500 habitans. Elle eſt Siége d'une Prevôté, d'un Bailliage & d'un Grenier à ſel. Cette Ville eſt ſituée ſur une des ſources de Moreüil ; elle étoit connuë dès le dixiéme ſiécle ; on la prend pour l'ancienne *Rodium*, Ville de la Gaule Belgique. Elle a donné le nom à une Maiſon illuſtre, qui eſt fonduë dans celle de la Rochefoucault.

Roye eſt un Gouvernement de Place, du Gouvernement Militaire de Picardie. Il y a une Collégiale, dédiée à S. Florent, fondée par Herbert Comte de Vermandois, & par ſa femme ; ſes Canonicats ſont de Collation Royale ; le Doyen eſt élu par le Chapitre. Ce Chapitre exerce l'Officialité dans la ville de Roye. Il y a encore trois Paroiſſes, un petit Collége & un Hôpital de la Charité, un petit Hôpital pour les femmes, & une Communauté de Sœurs de la Croix, pour l'inſtruction des petites filles.

ROYE, dans la Franche-Comté, Diocéſe, Parlement & Intendance de Beſançon, Bailliage & Recette de Veſoul, à 80 habitans.

ROYE-S. Nicolas, dans la Picardie, Diocéſe de Senlis, Parlement de Paris, Intendance de Soiſſons, Election de Creſpy, à 78 habitans.

ROYE, ſur le Matz, dans la Picardie, Diocéſe d'Amiens, Parlement de Paris, Intendance d'Amiens, Election de Mondidier, à 460 habitans.

ROYER, dans la Bourgogne, Diocéſe de Châlon, Parlement & Intendance de Dijon, Bailliage, Grenier à ſel & Recette de Châlon, à 69 habitans. C'eſt une Paroiſſe ſituée ſur le penchant d'une montagne ; il y a beaucoup de vignes.

ROYERE, dans la Marche, Diocéſe de Limoges, Parlement de Paris, Intendance de Limoges, Election de Bourganeuf, à 164 habitans.

ROYERE, hors la Roche, dans le Limoſin, Diocéſe de Limoges, Parlement de Bordeaux, Intendance & Election de Limoges, à 578 habitans.

ROYERE, près S. Leonard, dans le Limoſin, Diocéſe de Limoges, Parlement de Bordeaux, Intendance & Election de Limoges, à 416 habitans.

ROYNAC, dans le Dauphiné, Diocéſe de Valence, Parlement & Intendance de Grenoble, Election de Montelimart, à 96 habitans.

ROYON, Marquiſat, dans le Comté de Saint-Pol en Artois, Diocéſe d'Arras, Parlement de Paris, Intendance d'Amiens, Gouvernance d'Arras, Bailliage & Recette de Saint-Pol, à 169 habitans. L'érection de cette Terre en Marquiſat fut faite en 1692. en faveur de Loüis de Brias, dont la famille la poſſede aujourd'hui, par alliance avec la Maiſon de Crequy.

ROYON, *voyez* Vieſne, &c.

ROYSEYS, dans le Forez, Diocéſe de Lion, Parlement de Paris, Intendance de Lion, Election de Saint-Eſtienne, à 579 habitans.

ROYVILLE, *Regisvilla*, dans la Normandie, Diocéſe, Parlement & Intendance de Roüen, Election d'Arques, à 310 habitans. M. de Bequigny en eſt Seigneur.

ROZ

ROZAN, dans le Baſadois, Diocéſe de Baſas, Parlement & Intendance de Bordeaux, Election de Condom, à 460 habitans.

ROZANS, dans le Dauphiné, Diocéſe de Gap, Parlement & Intendance de Grenoble, Election de Gap, à 218 habitans. La Paroiſſe eſt dédiée à S. André.

ROZAY, dans la Normandie, Diocéſe, Parlement & Intendance de Roüen, Election de Neufchâtel, à 510 habitans. M. de Binon en eſt Seigneur.

ROZAY, dans la Normandie, Diocéſe, Parlement & Intendance de Roüen, Election de Lions, à 470 habitans. M. de Fremont d'Auneüil en eſt Seigneur.

ROZAY-Doudeville, dans la Normandie, Diocéſe, Parlement & Intendance de Roüen, Election d'Andely, à 43 habitans.

ROZAY, Marquiſat, dans la Beauce, Diocéſe de Chartres, Parlement & Intendance de Paris, Election de Mantes, à 507 habitans.

ROZAY, dans la Champagne, Diocéſe de Châlons, Parlement de Paris, Intendance de Châlons, Election de Vitry, à 266 habitans.

ROZE, dans la Normandie ; c'eſt où le ruiſſeau de Vilouard prend ſa ſource.

ROZE, dans la Normandie, Dioceſe, Parlement & Intendance de Roüen, Election d'Andely, à 31 habitans. M. de la Ferté en eſt Seigneur.

ROZE-Proveſt, dans la Beauce, Diocéſe de Chartres, Parlement & Intendance de Paris, Election de Dreux, à 325 habitans.

ROZEL, dans la Normandie, Diocéſe de Bayeux, Parlement de Roüen, Intendance & Election de Caën, à 318 habitans.

ROZEL, dans la Normandie, Diocéſe de Coutances, Parlement de Roüen, Intendance de Caën, Election de Valognes, à 279 habitans. C'eſt une petite Paroiſſe ſur le bord de la mer. Il y a une garenne qui fournit des lapins excellens. Le Seigneur nomme à la Cure.

ROZEL, dans la Picardie, Diocéſe d'Amiens, Parlement de Paris, Intendance d'Amiens, Election de Doulens, à 21 habitans.

ROZEL-S. Albin, dans la Picardie, Diocéſe de Soiſſons, Parlement de Paris, Intendance & Election de Soiſſons, à 397 habitans.

ROZELIEURES, dans le pays Meſſin, Diocéſe, Parlement, Intendance & Recette de Metz, à 416 habitans.

ROZES, dans l'Armagnac, Diocéſe d'Auch, Parlement de Toulouſe, Intendance d'Auch, Election d'Armagnac, à 489 habitans.

ROZET, dans la Franche-Comté, Diocéſe, Parlement & Intendance de Beſançon, Bailliage & Recette de Dôle, à 18 habitans.

ROZET-le-Porter, dans la Franche-Comté, Diocéſe, Parlement & Intendance de Beſançon, Bailliage & Recette d'Orgelet, à 189 habitans.

ROZEY, dans la Bourgogne, Diocéſe de Châlon, Parlement & Intendance de Dijon, Bail-

liage, Grenier à ſel & Recette de Châlon, à 134 habitans. C'eſt une Paroiſſe ſituée ſur le penchant d'une montagne; il y a beaucoup de vignes.

le ROZIER, dans le bas Languedoc, Diocèſe de Mende, Parlement de Toulouſe, Intendance de Montpellier, Recette de Mende, à 768 habitans.

ROZIER, dans le Limoſin, Diocèſe de Tulles, Parlement de Bordeaux, Intendance de Limoges, Election de Tulles, à 690 habitans.

ROZIERE, dans la Champagne, Diocèſe de Langres, Parlement de Paris, Intendance de Châlons, Election de Bar-ſur-Aube, à 210 habitans.

la ROZIERE, dans la Normandie, Diocèſe, Parlement & Intendance de Roüen, Election de Lions, à 214 habitans. M. l'Abbé de Beaubec en eſt Seigneur.

la ROZIERE, Ferme, *Voyez* Roquigny.

ROZIERES, Abbaye, *voyez* Roſieres.

ROZIERES, dans la Bourgogne, Diocèſe d'Autun, Parlement & Intendance de Dijon, Bailliage de Charolles & de Montcenis, Grenier à ſel de Toulon, à 31 habitans. Les Hameaux qui en dépendent ſont Boucherin, Deſy, la Vignon, le Montet, la Gorliere, Frety, Roziere, Aiguepierre & la Métairie de Chez-le-Proſe. Cette Paroiſſe eſt ſituée à un demi-quart de lieuë du Bourg de Toulon; la riviere d'Arroux, qui porte bateaux une partie de l'année, y paſſe; le pont eſt à Toulon. C'eſt le chemin d'Autun à Dijon. L'Evêque d'Autun eſt Collateur de la Cure.

ROZIERES, dans la Bourgogne, Diocèſe d'Autun, Parlement & Intendance de Dijon, Bailliage de Montcenis, Grenier à ſel de Bourbon & de Toulon, Recette d'Autun & de Charolles, à 110 habitans. C'eſt une Paroiſſe, de laquelle dépendent les Hameaux de Rives, la Pierre, Villieres, Frety, Deſſy, Bouſſevin, la Gourvilliere, ou Chaſſenieres. Rozieres eſt lui-même un Hameau, mais Siége de la Paroiſſe. La riviere d'Arroux y paſſe; c'eſt pays de montagnes pour la plus grande partie; le terrain eſt fabloneux & peu fertile.

ROZIERES, Bourg, dans la Picardie, Diocèſe d'Amiens, Parlement de Paris, Intendance d'Amiens, Election de Montdidier, à 1046 habitans.

ROZIERES, dans l'Orleanois, Diocèſe d'Orleans, Parlement de Paris, Intendance d'Orleans, Election de Beaugency, à 187 habitans.

ROZIERES, dans la Picardie, Diocèſe de Soiſſons, Parlement de Paris, Intendance & Election de Soiſſons, à 203 habitans.

ROZIERS, dans le Forez, Diocèſe de Lion, Parlement de Paris, Intendance de Lion, Election de Montbriſon, à 302 habitans.

ROZIERS, dans le Forez, Diocèſe de Lion, Parlement de Paris, Intendance de Lion, Election de Roanne, à 298 habitans.

ROZIERS, dans la Touraine, Diocèſe de Tours; c'eſt une Paroiſſe, dont la Cure eſt à la Collation de l'Abbé de Preuilly. Il y a un Prieuré conſidérable de Religieuſes de Fontevrault, nommé l'Encloître; le Roy y nomme.

ROZIERS, dans le Limoſin, Diocèſe de Limoges, Parlement de Bordeaux, Intendance de Limoges, Election de Brives, à 600 habitans.

ROZIERS, dans la Bourgogne, Diocèſe d'Autun, Parlement & Intendance de Dijon, Bailliage & Recette de Montcenis, à 92 habitans.

ROZIERS, dans la Bourgogne, Diocèſe de Langres, Parlement, Intendance, Bailliage & Recette de Dijon, à 16 habitans.

ROZIERS & le Bac, dans la Picardie, Diocèſe de Laon, Parlement de Paris, Intendance de Soiſſons, Election de Laon, à 116 habitans.

les ROZIERS, Bourg, dans l'Anjou, Diocèſe d'Angers, Parlement de Paris, Intendance de Tours, Election d'Angers, à 1978 habitans.

ROZOY, *Roſetum*, petite Ville, dans la Brie, ſur l'Ierre, Diocèſe de Meaux, Parlement & Intendance de Paris, Chef-lieu d'une Election, à 838 habitans. Cette Ville eſt à douze lieuës de Paris; c'eſt un grand paſſage de Troupes. Elle eſt ſituée dans une plaine fertile en grains: ſon égliſe Paroiſſiale, qui eſt grande & bien bâtie, eſt dédiée à la ſainte Vierge. Il y a un Couvent de Religieuſes du Tiers-Ordre de S. Dominique. On y tient un gros Marché tous les Samedis. On trouve à un quart de lieuë de Rozoy un joli Château, nommé la Fortelle. Il y a eu autrefois des Seigneurs particuliers qui en portoient le nom, & dont les armes étoient trois roſes.

ROZOY, dans la Picardie, Diocèſe de Beauvais, Parlement de Paris, Intendance de Soiſſons, Election de Clermont, à 339 habitans.

ROZOY, dans le Gâtinois, Diocèſe de Sens, Parlement & Intendance de Paris, Election de Nemours, à 109 habitans

ROZOY-en-Mulcien, dans la Picardie, Diocèſe de Senlis, Parlement de Paris, Intendance de Soiſſons, Election de Creſpy, à 172 habitans.

ROZOY & Apremont, Bourg & Comté, dans la Picardie, Diocèſe de Laon, Parlement de Paris, Intendance de Soiſſons, Election de Laon, à 1142 habitans.

ROZOY-Gaſtebled, dans la Brie, Diocèſe de Soiſſons, Parlement de Paris, Intendance de Soiſſons, Election de Château-Thierry, à 120 habitans.

ROZOY-lès-Auchy, dans la Picardie, Diocèſe de Soiſſons, Parlement de Paris, Intendance & Election de Soiſſons, à 354 habitans.

RUA

RUAGE, dans le Nivernois, Diocèſe de Nevers, Parlement & Intendance de Paris, Election de Vezelay, à 146 habitans.

RUAN, dans l'Orleanois, Diocèſe d'Orleans, Parlement de Paris, Intendance & Election d'Orleans, à 430 habitans.

RUAN, dans la Beauce, Diocèſe de Blois, Parlement de Paris, Intendance d'Orleans, Election de Châteaudun, à 271 habitans.

RUAN, dans la Franche-Comté, Diocèſe, Parlement & Intendance de Beſançon, Bailliage & Recette de Veſoul, à 32 habitans.

RUAU de Laſſe, Bois de Buffran & Charlemagne, ſont trois Bois, contenant cinq mille deux cens quarante-deux arpens un quart, dans le Département de Blois & Berry, Maîtriſe de Vierzon.

RUAUDIN-en-Belin, Bourg, dans le Maine, Diocèſe du Mans, Parlement de Paris, Intendance de Tours, Election du Mans, à 432 habitans.

RUB

le RUBAY, Bourg, dans le Maine, Diocèſe du Mans, Parlement de Paris, Intendance de Tours, Election du Mans, à 640 habitans.

RUBECOURT, aux Frontieres de la Champagne, Diocèſe de Reims, Parlement de Metz, Recette de Sedan, à 46 habitans.

RUBELLES, dans le Gâtinois, Diocèſe de Sens, Parlement & Intendance de Paris, Election de Melun, à 172 habitans.

RUBEMPRE', *Rambertipratum*, dans la Picardie, Diocèſe d'Amiens, Parlement de Paris, Intendance d'Amiens, Election de Doulens, à 700 habitans. Rubempré eſt une Terre & Seigneurie, appartenante à M. le Comte de Mailly, à qui elle eſt venuë de la Maiſon de Mouchy, qui la tenoit par une alliance de Bourbon-Rubempré, bâtard de Vendôme.

RUBERCIL, dans la Normandie, Diocèſe de Bayeux, Parlement de Roüen, Intendance de Caën, Election de Bayeux, à 418 habitans.

RUBERCOURT, dans la Picardie, Diocèſe d'Amiens, Parlement de Paris, Intendance d'Amiens, Election de Moudidier, à 181 habitans.

RUBERMONT, dans la Normandie, Diocèſe de Liſieux, Parlement de Roüen, Intendance d'Alençon, Election de Bernay, à 78 habitans.

RUBERVILLE, dans la Normandie, Diocèſe de Coutances. Cette Paroiſſe dépend d'un Chanoine de Coutances, qui préſente à la Cure; il y a ſon gros, qui eſt fort petit. Il y a auſſi un Seigneur ſéculier. Elle borde la Forêt de Montbourg.

RUBIGNY, dans la Champagne, Diocèſe de Reims, Parlement de Paris, Intendance de Châlons, Election de Reims, à 267 habitans.

RUBROMONT, dans la Normandie, Diocèſe de Liſieux, Parlement de Roüen, Intendance d'Alençon, Election de Bernay, à 78 habitans.

R U C

RUCA, dans la Bretagne, Diocèſe de S. Brieu, Parlement de Rennes, Intendance de Nantes, Recette de S. Brieu, à 90 habitans.

RUCH, dans le Baſadois, Diocèſe de Baſas, Parlement & Intendance de Bordeaux, Election de Condom, à 340 habitans.

RUCOURT, dans la Picardie, Diocèſe de Soiſſons, Parlement & Intendance de Paris, Election de Compiegne, à 248 habitans.

RUCQUEVILLE, dans la Normandie, Diocèſe de Bayeux, Parlement de Roüen, Intendance & Election de Caën, à 113 habitans.

R U D

RUDELLE, dans le Quercy, Diocèſe de Cahors, Parlement de Toulouſe, Intendance de Montauban, Election de Figeac, à 414 habitans.

RUDERBACH, dans la haute Alſace, Diocèſe de Baſle, Conſeil & Intendance d'Alſace, Bailliage d'Altkirck, à 46 habitans.

RUDICASSEL dans la Normandie, Diocèſe, Parlement & Intendance de Roüen, Election de Caudebec, à 102 habitans. Il appartient au Roy.

RUDLING & Ruſtroff, dans le pays Meſſin, Diocèſe, Parlement, Intendance & Recette de Metz, à 49 habitans.

R U E

RUE, *Rua*, petite Ville, dans le Ponthieu, en Picardie, Diocèſe d'Amiens, Parlement de Paris, Intendance d'Amiens, Election d'Abbeville, à 1417 habitans. Elle eſt Siége d'un Bailliage Royal, reſſortiſſant à la Sénéchauſſée d'Abbeville ou Ponthieu, & d'un Grenier à ſel. Cette Ville eſt à préſent peu conſidérable; elle eſt ſituée ſur la petite Riviere de Maye, à une lieuë du Crotoy. En 1196. Philippe-Auguſte la donna en dot à ſa Sœur Alix, en la mariant à Guillaume Comte de Ponthieu. Cette petite Ville eſt ſituée à cinq lieuës d'Abbeville, à ſix petites de Montreüil, & à deux de S. Valery. C'eſt un petit Gouvernement de Place. Il y a deux Curez à Rue, ayant chacun ſix cens livres; l'un dit le Curé du S. Eſprit, l'autre de S. Wulphy. Il y en a deux autres aux Fauxbourgs & banlieuë de Rue, ayant chacun quatre-cens livres; l'un eſt appellé le Curé de S. Jean au Marais; l'autre le Curé de Beauvoir. Il y a pour Annexes Canteraine, Faveille & Montplaiſir. Le terroir eſt en bleds, avoines, prez, pâturages & étangs. Il y a un Couvent de Filles, Ordre de S. François, dites Sœurs griſes; elles ont ſeize cens livres de rente; elles deſſervent un petit Hôpital. Il y a auſſi des Cordeliers qui ont trois mille livres de revenu. Il y a pluſieurs Fiefs dans la banlieuë de Rue y demeurans. Le commerce conſiſte en poiſſons, moutons, laines, chevaux, & autres beſtiaux. Il y a Marché deux fois la Semaine, & Foire le jour de S. Remy, premier d'Octobre.

La Ville de Rue avoit autrefois une Citadelle & de bonnes Fortifications, qui ont été raſées; & un ancien Château nommé le Gard près Rue, où les Comtes de Ponthieu réſidoient, & dont on voit encore quelques veſtiges. Il y a un pelerinage célebre à l'Egliſe du S. Eſprit, dans laquelle on conſerve un Crucifix miraculeux; cette Egliſe qui eſt la Paroiſſiale, eſt belle, & ſa Chapelle, dédiée au S. Eſprit, bien ornée. Les Lettres pour Rue, s'adreſſent à Abbeville.

RUE, Riviere, dans l'Auvergne, qui ſe décharge dans la Dordogne, après avoir paſſé à Condat; elle ſépare la baſſe Auvergne de la haute.

la RUE, dans la Marche, Diocèſe de Limoges, Parlement de Paris, Intendance de Moulins, Election de Gueret, à 47 habitans.

la RUE de la Croix, dans la Bourgogne, Diocèſe d'Autun, Parlement & Intendance de Dijon, Bailliage, Grenier à ſel & Recette d'Avalon, à 516 habitans. C'eſt un Hameau ſitué au deſſus d'une montagne en pays de Forêts. L'Evêque d'Autun eſt Collateur de la Cure.

la RUE de Sains-lès-Marquion, dans l'Artois, Diocèſe d'Arras, Parlement de Paris, Intendance d'Amiens, Gouvernance, Bailliage & Recette d'Arras, à 330 habitans.

RUE-du-Fief, dans la Champagne, Diocèſe de Toul, Parlement de Paris, Intendance de Châlons, Recette & Prevôté de Vaucouleurs, à 102 habitans.

RUE & Sallegot, ſont deux Lieux qui appartiennent à l'Ordre de Malthe, dans le Diocèſe de Fréjus, en Provence. Ils dépendent de la Commanderie de Marſeille. Le premier eſt ſitué dans le territoire de Villecloſe & l'autre près de Thoiſe.

la RUE-Prevôt, dans la Picardie, Diocèſe de Beauvais, Parlement de Paris, Intendance de Soiſſons, Election de Clermont, à 102 habitans.

la RUE S. Pierre, dans la Picardie, Diocèſe de Beauvais, Parlement de Paris, Intendance de Soiſſons, Election de Clermont, à 475 habitans.

la RUE S. Pierre, dans la Normandie, Diocèſe, Parlement, Intendance & Election de Roüen,

a 335 habitans. M. le Marquis de Cailly en eſt Seigneur.

RUEIL, *Rotolium*, dans le Roumois, en Normandie, à quatre lieuës de Roüen au midi, & à une du Pont-de-l'Arche, Diocèſe d'Evreux, Parlement de Paris, Intendance d'Alençon, Election de Verneuil, a 236 habitans.

RUEILLY, Prieuré dans le Berry, Diocèſe de Bourges.

RUEL, *Rotholium*, *Raolium*, Bourg, dans l'Iſle de France, Diocèſe, Parlement, Intendance & Election de Paris, a 1934 habitans. C'étoit la Maiſon de plaiſance du Cardinal de Richelieu. Il y a de fort belles eaux. Le Jardin eſt d'un goût des plus magnifiques; l'on y remarque particulierement l'Orangerie, la grande Caſcade & les Grottes.

RUELLE, dans l'Angoumois, Diocèſe d'Angoulême, Parlement de Paris, Intendance de Limoges, Election d'Angoulême, a 768 habitans.

RUENNES, dans la Flandre, Diocèſe de Cambray, Parlement de Doüay, Intendance de Maubeuge, Gouvernement du Queſnoy, a 109 habitans.

RUERE, dans le Nivernois, Diocèſe de Nevers, Parlement de Paris, Intendancee de Moulins, Election de Château-Chinon, a 122 habitans. C'eſt une Collecte dont le terroir ne produit que du ſeigle & de l'avoine; on y nourrit un petit nombre de beſtiaux. M. le Chevalier de Bretagne eſt Seigneur de ce lieu.

RUERE, dans la Bourgogne, Diocèſe d'Autun, Parlement & Intendance de Dijon, Bailliage & Recette d'Avalon, a 182 habitans.

RUEROLS, dans l'Auvergne, Diocèſe de S. Flour, Parlement de Paris, Intendance de Riom, Election d'Aurillac, a 325 habitans.

RUESMY, dans la Picardie, Diocèſe de Noyon, Parlement de Paris, Intendance de Soiſſons, Election de Noyon, a 192 habitans.

RUESTENHART, dans la haute Alſace, Diocèſe de Baſle, Conſeil & Intendance d'Alſace, Bailliage de Ribauville, a 154 habitans.

RUETROIRES, dans l'Artois, Diocèſe d'Arras, Parlement de Paris, Intendance d'Amiens, Gouvernance d'Arras, Bailliage & Recette de Lens, a 17 habitans.

RUETS, Commanderie de Malthe, deſtinée au Chevalier de Juſtice; cette Commanderie eſt ſituée près de la Forge Baillard, dans le Diocèſe de Châlons. Elle conſiſte en un bon Château entouré de Foſſez & un petit Fief ſitué près de Langres. Cette Commanderie eſt ſituée entre Joinville & Saint Diziers; elle rapporte ſept mille livres de rente.

RUEUIL-ſur-Breſche, dans la Picardie, Diocèſe d'Amiens, Parlement de Paris, Intendance d'Amiens, Election de Mondidier, a 560 habitans.

RUEYRE, dans le Quercy, Diocèſe de Cahors, Parlement de Toulouſe, Intendance de Montauban, Election de Figeac, a 410 habitans.

RUF

RUFFACH, *Ruſiana*, Ville, dans la haute Alſace, Diocèſe de Baſle, Conſeil & Intendance d'Alſace, Siége d'un Bailliage, a 500 habitans. Cette Ville eſt fort petite à préſent, quoi qu'elle ait été autrefois Imperiale. Elle eſt ſituée ſur le Rotbach; elle eſt Capitale de l'Ober-Mundat, ou Prefecture d'en-haut, qui appartient à l'Egliſe de Strasbourg, depuis que Dagobert lui a donné pour ſa Fondation. Cette Ville eſt très-ancienne, puiſque Ptolomée en fait mention ſous le nom de *Ruſana* au nombre des Villes des Sequaniens.

RUFFECQ, *Ruffecum*, Ville, Marquiſat, dans l'Angoumois, Diocèſe d'Angoulême, Parlement de Paris, Intendance de Limoges, Election d'Angoulême, a 1336 habitans. Ruffec eſt une petite Ville ſituée aſſez près de Verteüil, à ſept lieuës d'Angoulême. Il y paſſe un Ruiſſeau nommé le Lieu, qui produit les plus belles & les meilleurs truites du Royaume. Cette Terre eſt la plus conſidérable de l'Angoumois, ſoit pour le revenu qui eſt de dix-huit mille livres, ſoit pour la Juſtice qui comprend trente-deux Paroiſſes, ſoit pour les mouvances qui renferment plus de cinquante Terres nobles. Il y a une Forêt dont les hauts Bois ont été vendus juſqu'à ſoixante mille livres. Elle appartient à Madame la Ducheſſe de S. Simon.

RUFFECT, dans le Berry, Diocèſe de Bourges, Parlement de Paris, Intendance de Bourges, Election de Blanc, a 98 habitans. C'eſt un Prieuré.

RUFFEPEYRE, dans le Roüergue, Diocèſe de Rodez, Parlement de Toulouſe, Intendance de Montauban, Election de Villefranche, a 568 habitans.

RUFFEY & Echirey; ce ſont deux Paroiſſes conjointes dans la Bourgogne, Diocèſe de Langres, Parlement, Intendance, Bailliage, Recette & Grenier à ſel de Dijon, a 343 habitans. Ces lieux ſont ſituez en plaines, & il y a des vignes.

RUFFEY, près Varenne, dans la Bourgogne, Diocèſe d'Autun, Parlement & Intendance de Dijon, Bailliage, Grenier à ſel & Recette de Beaune, a 113 habitans. Ce lieu eſt ſitué en pays plain, froid & maréçageux, à une lieuë & demie de Beaune. Il y a une petite Riviere nommée Sarrigny, qui paſſe au travers; elle a un Pont du côté de Beaune. Il y a auſſi des vignes, mais elles ne produiſent que du gros vin.

RUFFEY, dans la Bourgogne, Diocèſe d'Autun, Parlement & Intendance de Dijon, Bailliage, Grenier à ſel & Recette de Semur en Auxois, a 91 habitans. Ce lieu dépend de la Paroiſſe de Courcelles-lez-Semur. Il eſt ſitué ſur un côteau du côté du Levant; il y a quantité de bois dans ce Canton; la riviere du Serain y paſſe. L'Abbé de ſainte Marguerite eſt Collateur de la Cure.

RUFFEY, dans la Bourgogne, Diocèſe de Châlon, Parlement & Intendance de Dijon, Bailliage, Grenier à ſel & Recette de Châlon, a 560 habitans. La ſituation eſt belle; c'eſt pays de montagnes; il y a quantité de vignes. Ruffey dépend de la Paroiſſe de S. Julien.

RUFFEY, Prieuré Conventuel en Commande, & de nomination du Pape. Il eſt ſitué au Diocèſe de Beſançon; il dépend de S. Marcel de Châlon.

RUFFEY, dans la Franche-Comté, Diocèſe, Parlement, Intendance & Recette de Beſançon, a 113 habitans.

RUFFEY & Bard, dans la Franche-Comté, Diocèſe, Parlement & Intendance de Beſançon, Bailliage & Recette de Lons-le-Saunier, a 581 habitans.

RUFFIAC, dans la Bretagne, Diocèſe de Vannes, Parlement de Rennes, Intendance de Nantes, Recette de Vannes, a 458 habitans.

RUFFIEU, dans le Valromay, Diocèſe de Bellay, Parlement & Intendance de Dijon, Bailliage & Recette de Valromay, a 436 habitans.

RUFFIGNE, dans la Bretagne, Diocèſe de

Nantes, Parlement de Rennes, Intendance & Recette de Nantes, a 486 habitans.

RUFFIGNY, dans le Poitou, Diocèſe de Poitiers, Parlement de Paris, Intendance & Election de Poitiers, a 118 habitans.

RUFUVEILLE, Bourg, dans la Normandie, Diocèſe d'Avranches, Parlement de Roüen, Intendance de Caën, Election de Mortain, a 1198 habitans.

RUG

RUGLES, *Rugula*, *Ruglium*, *Ruglia*, Bourg, dans la Normandie, Diocèſe d'Evreux, Parlement de Roüen, Intendance d'Alençon, Election de Conches, a 950 habitans. Ce Bourg eſt ſur la Rille, dans le Pays d'Ouche, à deux lieuës de l'Aigle; il y a deux Paroiſſes, Nôtre-Dame & S. Germain. Comme il y a une Forge à fer, une partie de ſes habitans travaille en épingles & uſtenciles de fer. On y tient un gros Marché tous les Vendredis. C'eſt auſſi où ſe portent les épingles des Manufactures de Conches & de l'Aigle.

RUGNY, dans la Champagne, Diocèſe de Langres, Parlement & Intendance de Paris, Election de Tonnerre, a 518 habitans.

RUGNY & Fouffry, dans la Picardie, Diocèſe de Soiſſons, Parlement de Paris, Intendance & Election de Soiſſons, a 868 habitans.

RUGY, dans le pays Meſſin, Diocèſe, Parlement, Intendance & Recette de Metz, a 70 habitans.

RUI

RUICH, dans l'Artois, Diocèſe d'Arras, Parlement de Paris, Intendance d'Amiens, Gouvernance, Bailliage & Recette d'Arras, a 216 habitans.

RUIGNY, dans la Touraine, vers Château-Regnault; c'eſt une Paroiſſe dont la Cure eſt à la Collation de l'Archevêque de Tours.

RUILLE', Bourg, dans l'Anjou, Diocèſe d'Angers, Parlement de Paris, Intendance de Tours, Election de Châteaugontier, a 944 habitans.

RUILLE', Bourg, dans le Maine, Diocèſe du Mans, Parlement de Paris, Intendance de Tours, Election de Laval, a 816 habitans.

RUILLE', Bourg, dans le Maine, Diocèſe du Mans, Parlement de Paris, Intendance de Tours, Election du Mans, a 694 habitans.

RUILLE, dans le Roüergue, Diocèſe de Rodez, Parlement de Toulouſe, Intendance de Montauban, Election de Villefranche, a 868 habitans.

RUILLY, Bourg, dans la Beauce, Diocèſe de Blois, Parlement de Paris, Intendance d'Orleans, Election de Vendôme, a 1346 habitans. M. Netiilly en eſt Seigneur.

RUILLY, dans la Normandie, Diocèſe d'Evreux, Parlement & Intendance de Roüen, Election du Pont-de l'Arche, a 297 habitans.

RUILLY, dans la Champagne, Diocèſe de Reims, Parlement de Paris, Intendance de Châlons, Election de Rhetel, a 212 habitans.

RUINES, dans l'Auvergne, Diocèſe de S. Flour, Parlement de Paris, Intendance de Riom, Election de S. Flour, a 206 habitans.

RUIPEYROUX, dans le Beaun, Diocèſe de Leſcar, Parlement & Intendance de Pau, Sénéchauſſée & Recette de Morlas, a 50 habitans.

RUIS, avec les Parcs de Trémignon & autres, font en tout ſix cens douze arpens & demi de Bois, dans la Maîtriſe des Eaux & Forêts de Vannes en Bretagne.

RUISSAUVILLE, dans l'Artois, Diocèſe d'Arras, Parlement de Paris, Intendance d'Amiens, Gouvernance d'Arras, Bailliage & Recette de S. Pôl, a 128 habitans.

RUISSAUVILLE, *Ruiſſellivilla* ou *Rivavilla*, Abbaye d'Hommes, Ordre de S. Auguſtin, & Réguliere. Elle eſt ſituée dans la Picardie, ſur les ſources de la riviere de Lis, à deux grandes lieuës de Renty, Diocèſe de Boulogne.

RUISSOTTE, dans la Bourgogne, Diocèſe d'Autun, Parlement & Intendance de Dijon, Recette d'Avalon, a 28 habitans.

RUL

la RULE, dans la Gaſcogne, Diocèſe de Tarbes, Parlement de Toulouſe, Intendance d'Auch, Recette du Comté de Bigorre, a 310 habitans.

RULLECOURT, dans l'Artois, Diocèſe d'Arras, Parlement de Paris, Intendance d'Amiens, Gouvernance, Bailliage & Recette d'Arras, a 513 habitans.

RULLY, dans la Normandie, Diocèſe de Bayeux, Parlement de Roüen, Intendance de Caën, Election de Vire, a 869 habitans.

RULLY, dans la Picardie, Diocèſe de Senlis, Parlement & Intendance de Paris, Election de Senlis, a 492 habitans.

RULLY ou Ruilly, dans la Bourgogne, Diocèſe de Châlon, Parlement & Intendance de Dijon, Bailliage & Recette de Châlon, Grenier à ſel de Cl[illegible], a 668 habitans. C'eſt une Paroiſſe; Agneux en dépend. Elle eſt ſituée ſur le penchant d'une montagne fort agréable. Il y a beaucoup de vignes.

RUM

RUMAUCOURT, dans l'Artois, Diocèſe d'Arras, Parlement de Paris, Intendance d'Amiens, Gouvernance, Bailliage & Recette d'Arras, a 140 habitans.

RUMINGHEM, dans l'Artois, Diocèſe de S. Omer, Parlement de Paris, Intendance d'Amiens, Gouvernance d'Arras, Bailliage & Recette de S. Omer, a 519 habitans.

RUMEGIES, dans la Flandre Vallonne, Diocèſe de Tournay, Parlemens de Doüay, Intendance de Lille, Subdélegation de S. Amand, a 392 habitans.

RUMENIL, dans la Picardie, Diocèſe d'Amiens, Parlement de Paris, Intendance & Election d'Amiens, a 502 habitans.

RUMENIL, dans la Normandie, Diocèſe de Liſieux, Parlement & Intendance de Roüen, Election de Pont-l'Evêque, a 167 habitans. Les Religieux du Val-Richer en ſont Seigneurs.

RUMERSHEIM, dans la baſſe Alſace, Diocèſe de Straſbourg, Conſeil & Intendance d'Alſace, Bailliage d'Haguenau, Prevôté de Wingerſheim, a 92 habitans.

RUMIGNY, Bourg, dans la Champagne, Diocèſe de Reims, Parlement de Paris, Intendance de Châlons, Election de Reims, a 788 habitans. Il y a pluſieurs métiers de Draperie.

RUMIGNY, Bourg, dans la Picardie, Diocèſe d'Amiens, Parlement de Paris, Intendance & Election d'Amiens, a 419 habitans.

RUMIGNY, dans la Picardie, Diocèſe de Noyon, Parlement de Paris, Intendance de Soiſſons, Election de Noyon, a 580 habitans.

RUMILLY, eſt une Forêt de deux mille neuf cens dix-neuf arpens, dans la Champagne, Maîtriſe de Troyes.

RUMILLY, dans la Flandre Vallonne, Diocèſe de Cambray, Parlement de Doüay, Intendance & Subdélegation de Cambray, a 129 habitans.

RUMILLY, dans le Boulonnois, en Picardie, Diocèſe de Boulogne, Parlement de Paris, Intendance d'Amiens, a 196 habitans.

RUMOLWEILLER, dans la baſſe Alſace, Diocèſe de Straſbourg, Conſeil & Intendance d'Alſace, Terres de la Nobleſſe, a 200 habitans.

RUMONT, Marquiſat, dans le Gâtinois, Diocèſe de Sens, Parlement & Intendance de Paris, Election de Nemours, a 136 habitans. Cette Terre vaut huit mille livres de rente.

RUN

RUNGIS & Villeras, dans l'Iſle de France, Diocèſe, Parlement, Intendance & Election de Paris, a 131 habitans.

RUNOIR, dans la Bretagne, Diocèſe & Parlement de Rennes, Intendance de Nantes, Recette de Rennes, a 886 habitans.

RUNTZENHEIM, dans la baſſe Alſace, Diocèſe de Straſbourg, Conſeil & Intendance d'Alſace, Baronie de Fleckenſtein, a 175 habitans.

RUO

RUOLS, dans le Roüergue, Diocèſe de Vâbres, Parlement de Toulouſe, Intendance de Montauban, Election de Milhaud, a 560 habitans.

RUONS, dans le bas Languedoc, Diocèſe de Viviers, Parlement de Toulouſe, Intendance de Montpellier, Recette de Viviers, a 361 habitans.

RUP

RUPELDANGE, dans le pays Meſſin, Diocèſe, Parlement, Intendance & Recette de Metz, a 56 habitans.

RUPEREAUX & les Marais, Seigneurie, appartenante à M. des Maretz d'Hauret, grand Fauconnier. Son revenu eſt de huit mille livres. Elle eſt dans l'Election de Provins.

RUPERREUX, Marquiſat, dans la Brie, Diocèſe de Sens, Parlement & Intendance de Paris, Election de Provins, a 110 habitans.

RUPIERRE, dans la Normandie, Diocèſe de Bayeux, Parlement de Roüen, Intendance & Election de Caën, a 127 habitans.

RUPIGNY. *Voyez* Charly.

la grand RUPT, dans la Franche-Comté, Diocèſe, Parlement & Intendance de Beſançon, Bailliage & Recette de Veſoul, a 32 habitans.

RUPT, dans le pays Meſſin, Diocèſe de Verdun, Parlement & Intendance de Metz, Recette de Verdun, a 360 habitans.

RUPT, dans la Franche-Comté, Diocèſe, Parlement & Intendance de Beſançon, Bailliage & Recette de Veſoul, a 205 habitans.

RUPT, dans la Franche-Comté, Diocèſe, Parlement & Intendance de Beſançon, Bailliage & Recette d'Orgelet, a 41 habitans.

RUPT, dans la Champagne, Diocèſe de Châlons, Parlement de Paris, Intendance de Châlons, Election de Joinville, a 115 habitans.

RUPT, dans le pays Meſſin, Diocèſe, Parlement & Intendance de Metz, Duché de Carignan, Prevôté de Marville, a 78 habitans.

RUR

RURANGE, dans le pays Meſſin, Diocèſe, Parlement, Intendance & Recette de Metz, a 54 habitans.

RUREY, dans la Franche-Comté, Diocèſe, Parlement, Intendance, Bailliage & Recette de Beſançon, a 175 habitans.

RURICOURT, *voyez* S. Martin aux Bois, Abbaye.

RUS

RUS-Berenbach, dans la baſſe Alſace, Diocèſe de Straſbourg, Conſeil & Intendance d'Alſace, Bailliage & Recette de Multzig, a 154 habitans.

RUSSE', dans l'Anjou, Diocèſe d'Angers, Parlement de Paris, Intendance de Tours, Election de Saumur, a 194 habitans.

RUSSE'E, Ville, dans l'Angoumois, près de la Charente; elle a un Château avec titre de Marquiſat.

RUSSEL, dans la Franche-Comté, Diocèſe, Parlement & Intendance de Beſançon, Bailliage & Recette d'Ornans, a 785 habitans.

RUSSON, dans le bas Languedoc, Diocèſe d'Uzés, Parlement de Toulouſe, Intendance de Montpellier, Recette d'Uzés, a 103 habitans.

RUSSY. *Voyez* Montigny.

RUSSY, dans la Normandie, Diocèſe de Bayeux, Parlement de Roüen, Intendance de Caën, Election de Bayeux, a 148 habitans. La Forêt de Ruſſy eſt de ſix mille trois cens arpens de hauts bois, à l'exception des recruës des coupes ordinaires, qui ſont tous les ans de trente arpens. Le débit s'en fait par la Loire.

RUISSY, Forêt, ſituée dans le Gouvernement d'Orleannois.

RUSTAN, *Ruſtanus-trofſus*, petite Contrée de la Gaſcogne, dans le Comté de Bigorre: elle eſt ſituée vers la riviere d'Arroux. Elle ne renferme que les Villes de S. Sever, de Ruſtan, de Jornac & de Tournay.

RUSTREL, *Ruſtrellum*, dans la Provence, Diocèſe d'Apt, Parlement & Intendance d'Aix, Viguerie & Recette d'Apt, a 68 habitans.

RUV

RUVET, dans la Picardie, Diocèſe de Soiſſons, Parlement de Paris, Intendance & Election de Soiſſons, a 296 habitans.

RUVIGNY, dans la Champagne, Diocèſe de Troyes, Parlement de Paris, Intendance de Châlons, Election de Troyes, a 145 habitans. Il y a un Prieuré de l'Ordre de S. Benoît, qui a été uni à l'Abbaye de S. Nicaiſe de Reims en 1112. il rapporte trois mille livres de rente.

RUY

RUY, dans la Picardie, Diocèſe de Senlis, Parlement & Intendance de Paris, Election de Compiegne, a 100 habitans.

RUY, dans le Dauphiné, Diocèſe de Vienne, Parlement & Intendance de Grenoble, Election de Vienne, a 416 habitans.

RUYAUCOURT, dans l'Artois, Diocèſe d'Arras, Parlement de Paris, Intendance d'Amiens, Gouvernement d'Arras, Bailliage & Recette de Bapaume, a 373 habitans.

RUYS, *Reuveſium*, Preſqu'Iſle de la Bretagne, dans le Diocèſe de Vannes, Parlement de Rennes, Intendance de Nantes, Recette de Vannes. S. Gildas né dans la Grande Bretagne, a fondé dans cette Preſqu'Iſle une Abbaye qui porte à préſent le nom de ce Saint. Elle eſt de l'Ordre de S. Benoît. Il y a un Gouverneur pour cette Preſqu'Iſle, & le Château de Sucinio, qui paſſe pour un des plus agréables ſéjours de cette Province. *Voyez* S. Gildas de Ruys.

RUYSEHEURE, dans la Flandre Vallonne, Diocèſe d'Ypres, Parlement de Doüay, Intendance de Lille, Subdélegation de Caſſel, a 719 habitans.

RY

RY, *Riſus*, *Rium*, *Rivum*, Bourg, dans la Normandie, Diocèſe, Parlement, Intendance & Election de Roüen, a 265 habitans. Ce Bourg eſt ſitué entre Blainville & Vacueil, ſur la petite Riviere qui a ſa ſource à Fontaine la Caillote, & qui entre dans l'Andelle à Vacueil, & un peu au-deſſus de l'Abbaye de l'Iſle-Dieu, & à quatre lieuës de Roüen. On tient un Marché conſidérable dans ce Bourg tous les Samedis, & une Foire à la S. Mathieu. Il y a une Juſtice Royale. M. de Ponthon en eſt Seigneur. C'eſt le titre d'un Doyenné Rural. Le Seigneur préſente à la Cure.

RYA

RYA, dans la Franche-Comté, Diocèſe, Parlement & Intendance de Beſançon, Recette de Dôle, a 185 habitans.

RYE

RYE, dans la Normandie, Diocèſe de Bayeux, Parlement de Roüen, Intendance de Caën, Election de Bayeux, a 346 habitans.

Fin du ſecond Tome.